ព្រះរាជាណាចក្រកម្ពុជា
ជាតិ សាសនា ព្រះមហាក្សត្រ

ឆ្នាំទី២៦ លេខ៥៣ ត្រីមាសទី០៣ ឆ្នាំ២០២៦

រាជកិច្ច

ផ្សាយចេញពី
ទីស្តីការគណៈរដ្ឋមន្ត្រី

សារបាន

ព្រះរាជក្រម ព្រះរាជក្រឹត្យ អនុក្រឹត្យ សេចក្តីសម្រេច បទបញ្ជា សារាចរ ប្រកាស

ក

មាតិកា

I~ព្រះរាជខុទ្ទកាល័យព្រះមហាក្សត្រ

ព្រះរាជក្រឹត្យ

៩-៧-២០២៦	-ព្រះរាជក្រឹត្យ នស/រកត/០៧២៦/៦៨៨ ស្តីពី ការប្រោសព្រះរាជទាន នូវគ្រឿងឥស្សរិយយស តាមលំដាប់ថ្នាក់ ប្រគេនព្រះសង្ឃ និងជូនសប្បុរសជន ១៧៤អង្គ/រូប	៦៣៤៧
៩-៧-២០២៦	-ព្រះរាជក្រឹត្យ នស/រកត/០៧២៦/៦៨៩ ស្តីពី ការប្រោសព្រះរាជទាន នូវគ្រឿងឥស្សរិយយស តាមលំដាប់ថ្នាក់ ប្រគេនព្រះសង្ឃ ជូនមន្ត្រីរាជការ និងសប្បុរសជន ១៥០អង្គ/រូប	៦៣៥១
៩-៧-២០២៦	-ព្រះរាជក្រឹត្យ នស/រកត/០៧២៦/៦៩០ ស្តីពី ការប្រោសព្រះរាជទាន នូវគ្រឿងឥស្សរិយយស សហមេត្រី ថ្នាក់ មហាសេរីវឌ្ឍន៍ ចំពោះ ឯកឧត្តម **អ៊ឺអ៊ិណូ អាត់ស៊ឺស៊ិ** (UENO Atsushi) ឯកអគ្គរាជទូតវិសាមញ្ញ និងពេញសមត្ថភាព នៃប្រទេសជប៉ុន ប្រចាំព្រះរាជាណាចក្រកម្ពុជា	៦៣៥៥
៩-៧-២០២៦	-ព្រះរាជក្រឹត្យ នស/រកត/០៧២៦/៦៩១ ស្តីពី ការតែងតាំងលោកជំទាវ **សុទ្ធ សុភាព** ជាទីប្រឹក្សាអគ្គលេខាធិការដ្ឋាននៃក្រុមប្រឹក្សាស្តារអភិវឌ្ឍន៍វិស័យកសិកម្មនិងជនបទ	៦៣៥៦
៩-៧-២០២៦	-ព្រះរាជក្រឹត្យ នស/រកត/០៧២៦/៦៩២ ស្តីពី ការតែងតាំងនិងផ្តល់ឋានៈជាទីប្រឹក្សាគណៈកម្មាធិការជាតិគ្រប់គ្រងគ្រោះមហន្តរាយ ២រូប	៦៣៥៧
៩-៧-២០២៦	-ព្រះរាជក្រឹត្យ នស/រកត/០៧២៦/៦៩៣ ស្តីពី ការតែងតាំង និងផ្តល់ឋានៈជាទីប្រឹក្សាក្រសួងសុខាភិបាល ២រូប	៦៣៥៨
៩-៧-២០២៦	-ព្រះរាជក្រឹត្យ នស/រកត/០៧២៦/៦៩៤ ស្តីពី ការតែងតាំងមុខតំណែង ដល់ ឧត្តមសេនីយ៍ទោ **ផង់ យ៉ុត** ជាអនុរដ្ឋលេខាធិការ ក្រសួងការពារជាតិ	៦៣៥៩
៩-៧-២០២៦	-ព្រះរាជក្រឹត្យ នស/រកត/០៧២៦/៦៩៥ ស្តីពី ការតែងតាំងនិងផ្តល់ឋានៈដល់សមាសភាពប្រតិភូនៃឧត្តមក្រុមប្រឹក្សាពិគ្រោះនិងផ្តល់យោបល់ ៣រូប	៦៣៦០
៩-៧-២០២៦	-ព្រះរាជក្រឹត្យ នស/រកត/០៧២៦/៦៩៦ ស្តីពី ការដំឡើងឋានន្តរស័ក្តិ ឧត្តមសេនីយ៍ទោ ជាកិច្ចបច្ឆាមរណៈចំពោះឧត្តមសេនីយ៍ត្រី **ខេង ស្រេង** នាយនគរបាលថ្នាក់ឧត្តមសេនីយ៍ ក្របខ័ណ្ឌមន្ត្រីនគរបាលជាតិកម្ពុជា នៃក្រសួងមហាផ្ទៃ ដែលបានទទួលមរណភាព	៦៣៦១
៩-៧-២០២៦	-ព្រះរាជក្រឹត្យ នស/រកត/០៧២៦/៦៩៧ ស្តីពី ការដាក់ឱ្យចូលនិវត្តន៍នាយនគរបាលថ្នាក់ឧត្តមសេនីយ៍ ក្របខ័ណ្ឌមន្ត្រីនគរបាលជាតិកម្ពុជា នៃក្រសួងមហាផ្ទៃ ៨រូប	៦៣៦២

II~រាជរដ្ឋាភិបាល

១~អនុក្រឹត្យ

១២-៦-២០២៦	-អនុក្រឹត្យលេខ ១១៧ អនក្រ.បក ស្តីពី ការធ្វើអនុប្បយោគ	៦៣៦៤
១២-៦-២០២៦	-អនុក្រឹត្យលេខ ១១៨ អនក្រ.បក ស្តីពី ការធ្វើអនុប្បយោគ	៦៣៦៦
១២-៦-២០២៦	-អនុក្រឹត្យលេខ ១១៩ អនក្រ.បក ស្តីពី ការធ្វើអនុប្បយោគ និងប្រទានកម្មទ្រព្យសម្បត្តិរដ្ឋ	៦៣៦៨
១៦-៦-២០២៦	-អនុក្រឹត្យលេខ ១២៦ អនក្រ.បក ស្តីពី ការផ្ទេរទ្រព្យសម្បត្តិរដ្ឋ	៦៣៧០
២៤-៦-២០២៦	-អនុក្រឹត្យលេខ ១២៧ អនក្រ.បក ស្តីពី ឯកសណ្ឋានផ្លូវការរបស់គោរមវន្តតាមលំដាប់ថ្នាក់	៦៣៧២
១៦-៦-២០២៦	-អនុក្រឹត្យលេខ ៥២៤ អនក្រ.តត ស្តីពី ការដាក់ឱ្យចូលនិវត្តន៍មន្ត្រីនគរបាលជាតិកម្ពុជា	៦៣៨៩

១៦-៦-២០២៦	-អនុក្រឹត្យលេខ ៥២៥ អនក្រ.តត ស្ដីពី ការតែងតាំងមុខតំណែងមន្ត្រីនគរបាលជាតិកម្ពុជា	៦៣៩១
១៦-៦-២០២៦	-អនុក្រឹត្យលេខ ៥២៦ អនក្រ.តត ស្ដីពី ការប្រគល់ភារកិច្ចជូនមន្ត្រីរាជការ	៦៣៩៣
១៦-៦-២០២៦	-អនុក្រឹត្យលេខ ៥២៧ អនក្រ.តត ស្ដីពី ការដាក់ឱ្យចូលនិវត្តន៍មុនពេលកំណត់មន្ត្រីនគរបាល-ជាតិកម្ពុជា	៦៣៩៥
១៦-៦-២០២៦	-អនុក្រឹត្យលេខ ៥២៨ អនក្រ.តត ស្ដីពី ការដំឡើងឋានន្តរស័ក្តិមន្ត្រីនគរបាលជាតិកម្ពុជា	៦៣៩៧
២៣-៦-២០២៦	-អនុក្រឹត្យលេខ ៥២៩ អនក្រ.តត ស្ដីពី ការជូនមេដាយសហមេត្រី	៦៣៩៩
២៤-៦-២០២៦	-អនុក្រឹត្យលេខ ៥៣១ អនក្រ.តត ស្ដីពី ការតែងតាំងមន្ត្រីរាជការ	៦៤០១
២៤-៦-២០២៦	-អនុក្រឹត្យលេខ ៥៣២ អនក្រ.តត ស្ដីពី ការនិយ័តកម្មដំឡើងឋានន្តរស័ក្តិ និងថ្នាក់មន្ត្រីរាជការ	៦៤០៣
២៤-៦-២០២៦	-អនុក្រឹត្យលេខ ៥៣៣ អនក្រ.តត ស្ដីពី ការបញ្ចប់មុខតំណែងទីប្រឹក្សាក្រសួងមហាផ្ទៃ	៦៤០៥
២៤-៦-២០២៦	-អនុក្រឹត្យលេខ ៥៣៤ អនក្រ.តត ស្ដីពី ការជូនមេដាយការងារ	៦៤០៧
២៤-៦-២០២៦	-អនុក្រឹត្យលេខ ៥៣៥ អនក្រ.តត ស្ដីពី ការជូនមេដាយការងារ	៦៤១០
២៤-៦-២០២៦	-អនុក្រឹត្យលេខ ៥៣៦ អនក្រ.តត ស្ដីពី ការជូនមេដាយមុនីសារាភ័ណ្ឌ	៦៤១៣
២៤-៦-២០២៦	-អនុក្រឹត្យលេខ ៥៣៧ អនក្រ.តត ស្ដីពី ការជូនមេដាយការងារ	៦៤១៥
២៤-៦-២០២៦	-អនុក្រឹត្យលេខ ៥៣៨ អនក្រ.តត ស្ដីពី ការជូនមេដាយសុវត្ថារា	៦៤១៨
២៤-៦-២០២៦	-អនុក្រឹត្យលេខ ៥៣៩ អនក្រ.តត ស្ដីពី ការជូនមេដាយការងារ	៦៤១៩
២៤-៦-២០២៦	-អនុក្រឹត្យលេខ ៥៤០ អនក្រ.តត ស្ដីពី ការជូនមេដាយការងារ	៦៤២៤
២៤-៦-២០២៦	-អនុក្រឹត្យលេខ ៥៤១ អនក្រ.តត ស្ដីពី ការជូនមេដាយសហមេត្រី	៦៤២៩
២៤-៦-២០២៦	-អនុក្រឹត្យលេខ ៥៤២ អនក្រ.តត ស្ដីពី ការជូនមេដាយមុនីសារាភ័ណ្ឌ	៦៤៣០
២៤-៦-២០២៦	-អនុក្រឹត្យលេខ ៥៤៣ អនក្រ.តត ស្ដីពី ការជូនមេដាយការងារ	៦៤៣២
២៤-៦-២០២៦	-អនុក្រឹត្យលេខ ៥៤៤ អនក្រ.តត ស្ដីពី ការជូនមេដាយការងារ	៦៤៣៦

២-សេចក្ដីសម្រេច

១៥-៦-២០២៦	-សេចក្ដីសម្រេចលេខ ៧២ សសរ ស្ដីពី ការកែសម្រួលសមាសភាពគណៈកម្មាធិការមូលនិធិបរិស្ថាននិងសង្គម	៦៤៤០

៣-សារាចរ

២៤-៦-២០២៦	-សារាចរលេខ ០៩ សរ ស្ដីពី ការរៀបចំទិវាជាតិសហគ្រាសធុនមីក្រូ តូច និងមធ្យម លើកទី៣ ឆ្នាំ២០២៦	៦៤៤២
២៥-៦-២០២៦	-សារាចរលេខ ១០ សរ ស្ដីពី ការផ្អាកការប្រារព្ធព្រះរាជពិធីបុណ្យអុំទូក បណ្ដែតប្រទីប និងសំពះព្រះខែ អកអំបុក ឆ្នាំ២០២៦ នៅរាជធានីភ្នំពេញ	៦៤៤៤

III-ការងារបណ្ដាក្រសួង

១-រដ្ឋលេខាធិការដ្ឋានកិច្ចការព្រំដែន

៨-៥-២០២៦	-សេចក្ដីសម្រេចលេខ ០១៣/២៦ រកព.សសរ ស្ដីពី ការទទួលស្គាល់សមាសភាពអនុគណៈកម្មការព្រំដែនខេត្តមណ្ឌលគិរី	៦៤៤៦
៨-៥-២០២៦	-សេចក្ដីសម្រេចលេខ ០១៤/២៦ រកព.សសរ ស្ដីពី ការទទួលស្គាល់សមាសភាពអនុគណៈកម្មការព្រំដែនខេត្តក្រចេះ	៦៤៤៩

២~ទីស្ដីការរដ្ឋមន្ត្រីក្រសួងសេដ្ឋកិច្ច និង ហិរញ្ញវត្ថុ

១២-៣-២០២៦	-ប្រកាសអន្តរក្រសួងលេខ ១៨១ សហវ.ប្រក.អរតន ស្ដីពី ការបង្កើតរង្វាន់ទេយ្យចំណូលនៅរដ្ឋលេខាធិការដ្ឋានអាកាសចរណ៍ស៊ីវិល	៦៤៥២
១៩-៥-២០២៦	-សារាចរលេខ ០០៦ សហវ.សរ.អរតន ស្ដីពី ការបើកគណនីធនាគាររបស់ក្រសួង ស្ថាប័ន អង្គភាពសាធារណៈប្រហាក់ប្រហែល អង្គភាពរដ្ឋបាលថ្នាក់ក្រោមជាតិ គ្រឹះស្ថានសាធារណៈរដ្ឋបាលថ្នាក់ជាតិ និងសហគ្រាសសាធារណៈ	៦៤៥៥

៣~ទីស្ដីការរដ្ឋមន្ត្រីក្រសួងសាធារណការ និងដឹកជញ្ជូន

២៩-៧-២០២៦	-សេចក្ដីសម្រេចលេខ ០២៨ សក.សសរ ស្ដីពី ការបង្កើតក្រុមការងារសម្រាប់អនុវត្តអនុស្សរណៈនៃការយោគយល់គ្នារវាងក្រសួងសាធារណការនិងដឹកជញ្ជូននៃព្រះរាជាណាចក្រកម្ពុជា និង ក្រសួងដឹកជញ្ជូននៃសហព័ន្ធរុស្ស៊ី ស្ដីពីកិច្ចសហប្រតិបត្តិការក្នុងវិស័យដឹកជញ្ជូន	៦៤៥៧

៤~ទីស្ដីការរដ្ឋមន្ត្រីក្រសួងឧស្សាហកម្ម វិទ្យាសាស្ត្រ បច្ចេកវិទ្យា និងនវានុវត្តន៍

១៣-២-២០២៦	-ប្រកាសលេខ ០៨៨ ឧវបន.កឧ.ប្រក ស្ដីពី ការអនុញ្ញាតឱ្យក្រុមហ៊ុន វី.អិន.ធី.អាយ ព្រីនធីង ឯ.ក បង្កើតរោងចក្របោះពុម្ពគ្រប់ប្រភេទ	៦៤៦០

ព្រះរាជក្រឹត្យ

នស/រកត/០៧២៦/៦៥៥

យើង

ព្រះករុណាព្រះបាទសម្តេចព្រះបរមនាថ នរោត្តម សីហមុនី
សមានភូមិជាតិសាសនា រក្ខតខត្តិយា ខេមរារដ្ឋរាស្ត្រ ពុទ្ធិន្រ្ទាធរាមហាក្សត្រ
ខេមរាជនា សមូហោភាស កម្ពុជឯករាជរដ្ឋបូរណសន្តិ សុភមង្គលា សិរីវិបុលា
ខេមរាស្រីពិរាស្ត្រ ព្រះចៅក្រុងកម្ពុជាធិបតី

(យោងតាមសេចក្តីក្រាបបង្គំទូលថ្វាយរបស់សម្តេចមហាបវរធិបតី **ហ៊ុន ម៉ាណែត**
នាយករដ្ឋមន្ត្រីនៃព្រះរាជាណាចក្រកម្ពុជា)

ប្រោសព្រះរាជទាន

គ្រឿងឥស្សរិយយសតាមលំដាប់ថ្នាក់ ប្រគេនព្រះសង្ឃ និងជូនសប្បុរសជន ១៧៤អង្គ/រូប៖

ក-គ្រឿងឥស្សរិយយស **ជាតូបការ**

១-លោកជំទាវ	ឃី ចន្ថា	២-លោក	ជ័យ វិមានរិទ្ធ
៣-លោក	ជា មករា	៤-លោក	វែង លីង៉ូវ
៥-ឯកឧត្តម	ឈឹម យុត្តារ័ត្ន	៦-ឯកឧត្តម	គីម ច័ន្ទវិបុល
៧-លោក	ស៊ិន សុផាន់ណូ		

ខ-គ្រឿងឥស្សរិយយស **ព្រះរាជាណាចក្រកម្ពុជា** ថ្នាក់ **មហាសេរីវឌ្ឍន៍**

១-ព្រះគ្រូវិមលសីលញាណ	ប៊ុន ប៉ាត់	២-ព្រះគ្រូធម្មឃោសា	មាន សុវណ្ណតារា
៣-ព្រះភិក្ខុឥន្ទជោតោ	ស៊ាន់ ណាត	៤-អនុសេនីយ៍ឯក	អង ចំរើន
៥-អនុសេនីយ៍ត្រី	ប្រាក់ បូលីន	៦-អនុសេនីយ៍ឯក	សុត ដារ៉ា
៧-លោក	ងួន ម៉េងឆាយ	៨-អនុសេនីយ៍ឯក	សូ មេត្តា
៩-អនុសេនីយ៍ទោ	ម៉ិញ សុវិនា	១០-លោក	អួន គីមស្រេង
១១-លោក	ប្រឹម ធារី	១២-លោក	ថៃ លីហៀង
១៣-លោក	ប៊ុនថាំ ចិត្ត	១៤-លោកស្រី	នូវ វណ្ណាកា
១៥-លោក	ហាក់ សិរី	១៦-លោក	ឌី សុវណ្ណបញ្ញា
១៧-លោក	ពេជ្រ សុខហេង	១៨-លោក	ទឹម គុន
១៩-វរសេនីយ៍ត្រី	សេង សេង្ហា	២០-អនុសេនីយ៍ឯក	សុខ សារ៉ាវុទ្ធ
២១-លោកជំទាវ	សេង វួចហ៊ុន	២២-លោក	វុធ ផេទ្រីក
២៣-លោក	វុធ វីរៈយុទ្ធ	២៤-លោក	ហង្ស រតនៈ
២៥-លោក	កែវ ប៊ុនឃឿន	២៦-លោក	ហឿន វីរៈ
២៧-វរសេនីយ៍ទោ	ញ៉ាត ស៊ីថុល	២៨-លោក	ផាន់ សុពិសិដ្ឋ

ROYAUME DU CAMBODGE
LE MINISTRE DU PALAIS ROYAL

២៩-លោក	សួស សុភ័ត្រា	៣០-លោកជំទាវ	អ៊ុក សារ៉េត
៣១-វរសេនីយ៍ត្រី	អ៊ី គីរីពង្ស	៣២-អនុសេនីយ៍ត្រី	ផង់ រិទ្ធិស័ក្ត
៣៣-អនុសេនីយ៍ត្រី	គ្រី សុវណ្ណសុលីដា	៣៤-លោក	ស្រេង សុផល
៣៥-លោកស្រី	លី សុខគាង	៣៦-លោក	ថ្លៃ ឈិនឡុង
៣៧-លោកស្រី	ទង វរៈតី	៣៨-លោកស្រី	ចាន់ ធារី
៣៩-លោកជំទាវ	តឹក ស៊ីណា	៤០-លោកស្រី	ហម សុភី
៤១-ឧត្តមសេនីយ៍ត្រី	រ៉ែម វីរៈ	៤២-លោក	ហេង ម៉ាន់ថង
៤៣-លោក	ជឿន ចន្ថា	៤៤-លោកស្រី	ឡេង យុទ្ធារី
៤៥-លោក	ម៉េត ភារិទ្ធ	៤៦-អនុសេនីយ៍ឯក	ឌុន សុវត្ថា
៤៧-លោកជំទាវ	ងួន តាំងគួយ	៤៨-អនុសេនីយ៍ឯក	សឿង ចំរើន
៤៩-ព្រឹន្ទបាលឯក	យឹម សំណាង	៥០-ព្រឹន្ទបាលឯក	ស្វាយ ចន្ទី
៥១-លោក	យុត ចន្ទ័សិរីពិសិដ្ឋ	៥២-អនុសេនីយ៍ទោ	ង៉ាន់ ភីលីន
៥៣-អនុសេនីយ៍ឯក	វុទ្ធី ផានិត	៥៤-វរសេនីយ៍ត្រី	មុំ បញ្ញាឬទ្ធិ
៥៥-ព្រឹន្ទបាលទោ	ម៉ៅ សែនឧត្តម	៥៦-វរសេនីយ៍ទោ	ដាំ ថាវី
៥៧-អនុសេនីយ៍ទោ	ហុង សុខឃាង	៥៨-ឯកឧត្តម	ឡៅ ប៊ុនឡុង
៥៩-លោកស្រី	អ៊ូ សុភា	៦០-លោកស្រី	ចិន ផល័ក្ខ
៦១-លោកស្រី	អេង សុជាត្តា	៦២-វរសេនីយ៍ទោ	ឥន្ទ រិទ្ធ
៦៣-លោកស្រី	កៅ សុខ	៦៤-លោកស្រី	ផល ស៊ុរី
៦៥-លោក	មុំរ៉ុធ ថន	៦៦-លោកស្រី	អ៊្លង ផល្លី
៦៧-លោក	ប្រាក់ សំអាត	៦៨-លោក	ស ភារៈ
៦៩-លោក	សំអ៊ុល ស៊ីសុពល	៧០-លោក	កែវ លៀវី

គ-គ្រឿងឥស្សរិយយស **សម្តេចព្រះមហាក្សត្រិយានី ព្រះសីសុវត្ថិ មុនីវង្ស កុសុមៈ នារីរ័ត្ន** ថ្នាក់ **មហាសេរីវឌ្ឍន៍**

១-លោក	សួង ម៉ាដែន	២-លោក	ពេជ្រ ដារ៉ា
៣-លោក	ណាង មករា	៤-លោក	លាស់ សុវណ្ណ
៥-លោក	រឿ សារឿន	៦-អនុសេនីយ៍ត្រី	លឹម ឡាយ
៧-វរសេនីយ៍ទោ	ហេង ស៊ាង	៨-អនុសេនីយ៍ត្រី	រ៉ែម និវត្តន៍
៩-អនុសេនីយ៍ត្រី	ស៊ី រិទ្ធី	១០-វរសេនីយ៍ត្រី	ស្វាយ មុន្នី

ឃ-គ្រឿងឥស្សរិយយស **សុវត្ថារា** ថ្នាក់ **មហាសេរីវឌ្ឍន៍**

១-អនុសេនីយ៍ត្រី	រឿង សារឿន	២-លោកស្រី	យុតនី ឡាវី
៣-លោក	យឹម បូណៃ	៤-លោកស្រី	យុតនី លីវណ្ណ
៥-លោក	យុតនី វីរៈ	៦-លោក	គាន ខាន់វ៉ាន់ដា
៧-លោក	ប៉ែល ឈៀវ	៨-លោកស្រី	ឈៀង វិមាន
៩-វរសេនីយ៍ត្រី	ទេព សុឃន	១០-វរសេនីយ៍ត្រី	សាវិន សាវ៉ាត់ថង
១១-លោក	ហង់ ស្មើ	១២-អនុសេនីយ៍ឯក	ហៀង ទ្រី

ROYAUME DU CAMBODGE
LE MINISTRE DU PALAIS ROYAL

ង-គ្រឿងឥស្សរិយយស **មុនីសារាភ័ណ្ឌ** ថ្នាក់ **មហាសេរីវឌ្ឍន៍**

១-ព្រះតេជគុណ	ហឿប អ៊ាវ	២-វរសេនីយ៍ត្រី	ខាន់ សុខា
៣-ព្រឹទ្ធាចារ្យ	ងួន សុខ	៤-លោក	ខ្លឹម នាងនួន
៥-លោក	អឿ វឿន	៦-វរសេនីយ៍ត្រី	ធី ខេមរិន
៧-លោក	ជា និរន្តរ៍	៨-លោក	ចាប វិណុច
៩-លោកស្រី	សរ ព្រហ្មនីតា	១០-លោក	ជា រតនា
១១-លោកស្រី	វ៉ា ផល្លី	១២-លោក	ពេជ្រ ភារិទ្ធ
១៣-អនុសេនីយ៍ត្រី	ចាន់ សិទ្ធី	១៤-លោក	វិ វ៉ា
១៥-លោក	ណាង រស្មី	១៦-លោក	ឧត្តម បាជាត
១៧-លោក	សុះ រ៉ូហ្សាលី	១៨- អនុសេនីយ៍ត្រី	ហុង សុវណ្ណរាជ
១៩-លោក	ថៃ សុ៉ាផៃ	២០-អនុសេនីយ៍ឯក	រ៉ាត់ រ៉ាទី
២១-អនុសេនីយ៍ឯក	ហេង គឹមហួរ	២២-លោកស្រី	ជឿន ស្រីលី
២៣-លោកស្រី	ថៅ វ៉ាន់ណេត	២៤-លោកស្រី	គ័រ ស៊ុយហ័រ
២៥-លោកស្រី	សុខ សុភី	២៦-លោក	សន សឿន
២៧-លោកស្រី	ជ័យ ស៊ីមន		

ច-គ្រឿងឥស្សរិយយស **ព្រះរាជាណាចក្រកម្ពុជា** ថ្នាក់ **មហាសេនា**

១-ព្រះយសសត្ថា	វ៉ែន សាវឿន	២-លោក	លី ចិត្ត
៣-លោកស្រី	កាន់ គឹមឡាយ	៤-លោក	ធូ សៅវ៉ែលាង
៥-លោក	សេង គឹមឡេង	៦-លោក	ប៉េង សុវណ្ណា
៧-ឧបាសិកា	អួន ម៉ុម	៨-ឧបាសិកា	អួន វណ្ណឈឿន
៩-លោក	ហេង ចាន់	១០-លោកស្រី	ម៉ៅ សុវណ្ណនី

ឆ-គ្រឿងឥស្សរិយយស **មុនីសារាភ័ណ្ឌ** ថ្នាក់ **មហាសេនា**

១-លោក	សួង សំណាង	២-លោកស្រី	លី សុខារី

ជ-គ្រឿងឥស្សរិយយស **ព្រះរាជាណាចក្រកម្ពុជា** ថ្នាក់ **ធិបឌិន្ទ**

១-ព្រះសុទត្តមុនី	អ៊ុច សារិទ្ធ	២-វរសេនីយ៍ឯក	ឡុង ម៉េនសុយ៉ាលី
៣-លោក	ចាន់ជឿន ណារិទ្ធិ	៤-លោក	ថោង វិសាល
៥-លោក	រឿង ចន្ទ្រា	៦-លោក	ឈឿន សេរីវុធ
៧-លោក	ទ្រី រតនៈ	៨-អនុសេនីយ៍ត្រី	ម៉ូច សីហា
៩-អនុសេនីយ៍ត្រី	វង់ ស៊ីម៉េង	១០-វរសេនីយ៍ទោ	ឃឹម សុខលី
១១-អនុសេនីយ៍ត្រី	ចិន ណារ៉ុង	១២-អនុសេនីយ៍ត្រី	សៅ តុលា
១៣-អនុសេនីយ៍ត្រី	ជិន ឈាងលី	១៤-លោក	ទ្រី សុខា
១៥-អនុសេនីយ៍ទោ	គួ ស៊ីជៀង	១៦-ព្រឹន្ទបាលទោ	ឈឺន តុងហេង
១៧-វរសេនីយ៍ឯក	បិន ប៊ុនស៊ាប	១៨-អនុសេនីយ៍ត្រី	ទុយ ណាំផេង

ROYAUME DU CAMBODGE
LE MINISTRE DU PALAIS ROYAL

ឈ-គ្រឿងឥស្សរិយយស **សម្តេចព្រះមហាក្សត្រិយានី ព្រះស៊ីសុវត្ថិ មុនីវង្ស កុសុមៈ នារីរ័ត្ន**
ថ្នាក់ **និពទ្ធិនិ**

១-ព្រឹទ្ធាចារ្យ	កាន់ ណារិទ្ធ	២-លោក	ម៉េង សុភ័ក្រ្ត
៣-លោក	ចេង វណ្ណារ៉ា	៤-អនុសេនីយ៍ទោ	លី សុផលដាវីត
៥-វរសេនីយ៍ទោ	មាស តារ៉ា		

ញ-គ្រឿងឥស្សរិយយស **ព្រះរាជាណាចក្រកម្ពុជា** ថ្នាក់ **សេនា**

១-លោក	អាន សុខឃឿន	២-លោក	លី ប៊ុនរិទ្ធ
៣-បណ្ឌិត	អូន សំអុល	៤-អនុសេនីយ៍ឯក	រ៉ូ រស្មី
៥-វរសេនីយ៍ទោ	ជិន រតនៈ	៦-វរសេនីយ៍ទោ	មឿន តូច
៧-លោកស្រី	ហ៊ាន សុវត្តី	៨-លោកស្រី	អាន ដាល្លីន
៩-លោក	ពិសិដ្ឋ រិទ្ធី	១០-អនុសេនីយ៍ទោ	ឌិន ឧត្តមរស្មី
១១-អនុសេនីយ៍ត្រី	នួន ចរិយា		

ដ-គ្រឿងឥស្សរិយយស **ព្រះរាជាណាចក្រកម្ពុជា** ថ្នាក់ **អស្សឫទ្ធិ**

១-លោក	ឈាង នីរីតា	២-លោកស្រី	ឡូញ ស្រីលក្ខ

នស/រកត/០៧២៦/៦៤៧

ធ្វើនៅព្រះបរមរាជវាំង, ថ្ងៃទី ០៦ ខែកក្កដា ឆ្នាំ២០២៦

នរោត្តម សីហមុនី

បានចម្លងត្រឹមត្រូវតាមច្បាប់ដើម
ជ.រដ្ឋមន្ត្រីទទួលបន្ទុកទីស្តីការគណៈរដ្ឋមន្ត្រី
រដ្ឋលេខាធិការប្រចាំការ

បណ្ឌិតសភាចារ្យ **ហ៊ីង ថូរ៉ាក់ស៊ី**

ព្រះរាជក្រឹត្យ

នស/រកត/០៧២៦/៦៤៩

យើង

ព្រះករុណាព្រះបាទសម្តេចព្រះបរមនាថ នរោត្តម សីហមុនី
សមានភូមិជាតិសាសនា រក្ខតខត្តិយា ខេមរារដ្ឋរាស្ត្រ ពុទ្ធិន្ទ្រាធរាមហាក្សត្រ
ខេមរាជនា សមូហោភាស កម្ពុជឯករាជរដ្ឋបូរណសន្តិ សុភមង្គលា សិរីវិបុលា
ខេមរាស្រីពិរាស្ត្រ ព្រះចៅក្រុងកម្ពុជាធិបតី

(យោងតាមសេចក្តីក្រាបបង្គំទូលថ្វាយរបស់សម្តេចមហាបវរធិបតី **ហ៊ុន ម៉ាណែត**
នាយករដ្ឋមន្ត្រីនៃព្រះរាជាណាចក្រកម្ពុជា)

ប្រោសព្រះរាជទាន

គ្រឿងឥស្សរិយយសតាមលំដាប់ថ្នាក់ ប្រគេនព្រះសង្ឃ ជូនមន្ត្រីរាជការ និងសប្បុរសជន ១៥០អង្គ/រូបៈ

ក-គ្រឿងឥស្សរិយយស **ជាតូបការ**

១- វេជ្ជបណ្ឌិតឯកទេស	ស៊ុយ បូរិន	២- វេជ្ជបណ្ឌិតឯកទេស	ណែម ប៊ុនធឿន
៣- សាស្ត្រាចារ្យជំនួយ	លី ប៉េងស៊ាន់	៤- ឯកឧត្តម	អៀម គន្ធឌី
៥- ឯកឧត្តម	ឈីវ ថេត	៦- លោក	តាំង ជារ៉េន
៧- លោក	នេត សុគន្ធវិសច្ចនា		

ខ-គ្រឿងឥស្សរិយយស **ព្រះរាជាណាចក្រកម្ពុជា ថ្នាក់ មហាសេរីវឌ្ឍន៍**

១- ព្រះញាណវុឌ្ឍិមុនី	ពៅ វុទ្ធី	២- ឯកឧត្តម	នង សុវណ្ណា
៣- ឯកឧត្តម	គឹម ម៉េងឃី	៤- ឯកឧត្តម	ស៊ីន ដាលីម
៥- ឯកឧត្តម	ជីន សុខណា	៦- ឯកឧត្តម	ប៊ុន សម្បត្តិ
៧- លោកជំទាវ	បាន អយ	៨- ឧបាសក	កុយ សុខុម
៩- ឧបាសិកា	សឿង សុផានី	១០- ឧបាសក	នុត សឿន
១១- លោកមេធាវី	គា ឆាយ	១២- លោក	សម សិទ្ធិគុណ
១៣- លោក	មាឃ បូរ៉ា	១៤- លោក	គួច សុខបូរ៉ា
១៥- លោក	ហាម សៀងហឿន	១៦- លោក	កាយ វឌ្ឍនា
១៧- លោក	យង់ លេង	១៨- លោក	តែ ស៊ាងវ៉ានីន
១៩- លោក	វ៉ា បញ្ញាវិទ្ធ	២០- លោក	វ៉ា បញ្ញារាជ
២១- លោក	សុង សុខ	២២- លោកស្រី	ខៃក ខេមរ៉ាត់
២៣- លោកស្រី	ប៉ោ ស្រីវង្ស	២៤- លោកស្រី	ហួយ សុគន្ធបញ្ញា
២៥- លោក	ស៊ុន ម៉េងឡុង	២៦- លោកស្រី	ជា មួយប៉

ROYAUME DU CAMBODGE
LE MINISTRE DU PALAIS ROYAL

២៧- លោកស្រី	វ៉ា បញ្ញា	២៨- លោកស្រី	កុសល សុម៉ាលី
២៩- លោក	ជៀន ជួប	៣០- លោក	ពៅ វណ្ណា
៣១- លោកស្រី	អ៊ីវ វណ្ណី	៣២- លោក	លឹម ស៊ីលាង
៣៣- លោក	ជី សាមឌី	៣៤- លោក	នី ស្រីវឌ្ឍនា
៣៥- លោក	សុខ សែន	៣៦- លោក	វណ្ណថា មករា
៣៧- លោកស្រី	អោក ស្រីកែវ	៣៨- លោក	ឈុន ពិទូ
៣៩- លោក	គ្រុយ ភីរម្យ	៤០- លោក	សូ គន្ធី
៤១- លោក	ហេង សុវត្ថា	៤២- លោក	អន សាខន
៤៣- លោក	អ៊ួ គឿន	៤៤- វរសេនីយ៍ទោ	នី វ៉ាដែន
៤៥- វរសេនីយ៍ទោ	ប៉ែន សុផៃ	៤៦- វរសេនីយ៍ទោ	ចាន់ ផលសុផៃ
៤៧- វរសេនីយ៍ត្រី	ឯម យ៉ារ៉ា	៤៨- វរសេនីយ៍ត្រី	ឡេង រ័ត្នសីហា
៤៩- អនុសេនីយ៍ឯក	កែវ យុយុន	៥០- អនុសេនីយ៍ឯក	គង់ ជីវ៉ែ
៥១- អនុសេនីយ៍ឯក	សោ រី	៥២- អនុសេនីយ៍ឯក	យ៉ន ចាន់ម៉ូនីកា
៥៣- អនុសេនីយ៍ឯក	រស់ ឡៃហួយ	៥៤- អនុសេនីយ៍ឯក	ឌី លីណា
៥៥- អនុសេនីយ៍ទោ	ប៊ុត សុខពេញ	៥៦- អនុសេនីយ៍ទោ	គល់ សំរិត
៥៧- អនុសេនីយ៍ទោ	ហោ រតនា	៥៨- អនុសេនីយ៍ត្រី	រតនា វណ្ណារ៉ា
៥៩- អនុសេនីយ៍ត្រី	សេង រតនៈ	៦០- អនុសេនីយ៍ត្រី	ញាញ ពិសិដ្ឋ
៦១- ព្រឹទ្ធបាលទោ	លឹម គីមលុច	៦២- ព្រឹទ្ធបាលទោ	ប៉ាង យូម៉េងហុង
៦៣- ព្រឹទ្ធបាលទោ	ទូច ណាឃីម	៦៤- លោក	ប៉ាឡានឈីកា វ្លាឌីម៉ៃ លី

គ-គ្រឿងឥស្សរិយយស **សម្តេចព្រះមហាក្សត្រិយានី ព្រះស៊ីសុវត្ថិ មុនីវង្ស កុសុមៈ នារីរ័ត្ន** ថ្នាក់ **មហាសេរីវឌ្ឍន៍**

១- លោកបណ្ឌិត	សែម ឈុន	២- លោក	ហុក គីមហេង
៣- លោកស្រី	ស៊ុយ សុបញ្ញា	៤- លោក	ព្រឿង ប្រសិទ្ធ
៥- លោក	ភិន ផល្លី	៦- លោក	ហេង ច័ន្ទ
៧- វរសេនីយ៍ឯក	ស៊ិន សុខវិបុល	៨- អនុសេនីយ៍ឯក	ប៉ូ ច័ន្ទសំណាង
៩- អនុសេនីយ៍ឯក	ចេង ផានិត		

ឃ-គ្រឿងឥស្សរិយយស **សុវត្ថារា** ថ្នាក់ **មហាសេរីវឌ្ឍន៍**

១- លោក	ស៊ុយ សុដែន	២- លោក	ទឹម រតនា
៣- លោក	ហេង ឆៃទិត្យ	៤- លោក	សាយ សារិន
៥- វរសេនីយ៍ឯក	ឃី វណ្ណដា	៦- វរសេនីយ៍ត្រី	កែវ យុទ្ធរ
៧- អនុសេនីយ៍ទោ	សុក ហុកស្រ៊ុន	៨- អនុសេនីយ៍ទោ	ងន់ ស៊ាងហ៊ត់
៩- អនុសេនីយ៍ត្រី	ហៃ វណ្ណស៊ីង	១០- ព្រឹទ្ធបាលឯក	ស៊ុន ធីនីសា

ង-គ្រឿងឥស្សរិយយស **មុនីសារាភ័ណ្ឌ** ថ្នាក់ **មហាសេរីវឌ្ឍន៍**

១- ឯកឧត្តម	ស៊ីម សុខលាង	២- លោក	សឿង សាំងអេម
៣- លោក	ធីម ចាន់ធឿន	៤- លោក	លី វាសនា
៥- លោក	រ័ត្ន វុត្ថា	៦- លោក	នូ បូរី
៧- លោក	ហង់ វិជ្ជា	៨- លោក	ផុន សុផល
៩- វរសេនីយ៍ឯក	សារ ច័ន្ទណារុធ	១០- វរសេនីយ៍ទោ	អ៊ុក រតនៈ
១១- អនុសេនីយ៍ឯក	មាង ហាន	១២- អនុសេនីយ៍ទោ	ទៀង សុខហេង
១៣- អនុសេនីយ៍ត្រី	ហុង ប៊ុនហេង	១៤- Mr.	LI JIA XIANG
១៥- Mrs.	LEE YU CHEN		

ច-គ្រឿងឥស្សរិយយស **ព្រះរាជាណាចក្រកម្ពុជា** ថ្នាក់ **មហាសេនា**

១- លោក	ព្រឿង ប្រសើរ	២- លោកស្រី	ព្រឿង កេសរា
៣- លោក	ថៃ សុ៉ាផៃ	៤- វរសេនីយ៍ត្រី	រស់ សុខឡេង
៥- អនុសេនីយឯក	ទ្រី ពៅ	៦- អនុសេនីយ៍ត្រី	រ៉ុន បុប្ផា
៧- អនុសេនីយ៍ត្រី	ជ័យ សំរិទ្ធីពៃទូរ្យ		

ឆ-គ្រឿងឥស្សរិយយស **សុវត្ថារា** ថ្នាក់ **មហាសេនា**

១- លោក	ម៉េង សុភ័ក្រ្ត	២- អនុសេនីយ៍ឯក	សំនៀង រិទ្ធី
៣- ពលទោ	ចេង វណ្ណារ៉ា		

ជ-គ្រឿងឥស្សរិយយស **ព្រះរាជាណាចក្រកម្ពុជា** ថ្នាក់ **ធិបឌិន្ទ**

១- ឯកឧត្តម	ឃុយ ពិសិដ្ឋ	២- ព្រឹទ្ធាចារ្យ	កាន់ ណារិទ្ធ
៣- លោក	សូវណ្ណ ធិន	៤- លោក	ព្រំ យីតា
៥- លោក	ចិត្រ ច័ន្ទបណ្ឌិត	៦- លោក	សាន្ត ចរណៃ
៧- វរអគ្គានុរក្សថ្នាក់លខ២	ចេង សុភ័ក្រ្ត	៨- អនុសេនីយ៍ឯក	ថាំង ភីរៈ
៩- អនុសេនីយ៍ទោ	ដួង ហេងតារា	១០- អនុសេនីយ៍ទោ	ស៊ីម សុខចំរើន
១១- អនុសេនីយ៍ត្រី	ប៉ុន វិបុល	១២- អនុសេនីយ៍ត្រី	ជីប ប៊ុនឡី
១៣- អនុសេនីយ៍ត្រី	ឌី ណារ៉ុង	១៤- អនុសេនីយ៍ត្រី	ប៉ាង អ៊ីហ៊ុង
១៥- ព្រឹន្ទបាលទោ	ថុន វិច្ឆិកា		

ឈ-គ្រឿងឥស្សរិយយស **ព្រះរាជាណាចក្រកម្ពុជា** ថ្នាក់ **សេនា**

១- លោកស្រី	អ៊ឹង គឹមហ៊ាន់	២- លោកស្រី	សន ដាលី
៣- ឧត្តមសេនីយ៍ត្រី	រ័ត្ន ចាន់ណា	៤- វរសេនីយ៍ត្រី	ទុន មន្នីវណ្ណ
៥- វរអគ្គានុរក្សថ្នាក់លេខ២	ផាត ហួ	៦- អនុសេនីយឯក	ប្រាក់ ឥន្ទ
៧- អគ្គានុរក្សថ្នាក់លេខ១	ខៀវ ប៊ុនណា	៨- អគ្គានុរក្សថ្នាក់លេខ២	យុត វ៉ាង
៩- អគ្គានុរក្សថ្នាក់លេខ៣	ជឿន រតនា	១០- អគ្គានុរក្សថ្នាក់លេខ៤	សុខ ឃាង
១១- អនុសេនីយ៍ទោ	ស៊ា សុជាតិ	១២- អនុសេនីយ៍ទោ	ញ៉ែម មករា

៣-គ្រឿងឥស្សរិយយស **ព្រះរាជាណាចក្រកម្ពុជា** ថ្នាក់ **អស្សឫទ្ធិ**

១- វរសេនីយ៍ឯក	វ៉ាត់ ច័ន្ទរ័ត្នលក្ខិណា	២- វរសេនីយ៍ទោ	ស៊ីង ចាន់ទ្វី
៣- វរសេនីយ៍ទោ	ហេង វិចិត្រ	៤- វរសេនីយ៍ទោ	ម៉ក់ វិស្សុត
៥- អនុសេនីយ៍ឯក	សន វិចិត្រ	៦- អនុសេនីយ៍ឯក	រ៉ូ រស្មី
៧- អនុសេនីយ៍ទោ	រស់ សុខហេង	៨- ព្រឹន្ទបាលឯក	ជា វិយូលី

ពរល . ២៦០៧ . ៦៩៨

ធ្វើនៅព្រះបរមរាជវាំង, ថ្ងៃទី ០៩ ខែកក្កដា ឆ្នាំ២០២៦

នរោត្តម សីហមុនី

បានចម្លងត្រឹមត្រូវតាមច្បាប់ដើម

ជ.រដ្ឋមន្ត្រីទទួលបន្ទុកទីស្តីការគណៈរដ្ឋមន្ត្រី

រដ្ឋលេខាធិការប្រចាំការ

បណ្ឌិតសភាចារ្យ **ហ៊ីង ថូរ៉ាក់ស៊ី**

ព្រះរាជក្រឹត្យ

នស/រកត/០៧២៦/៦៩០

យើង

ព្រះករុណាព្រះបាទសម្តេចព្រះបរមនាថ នរោត្តម សីហមុនី
សមានត្ថមិជាតិសាសនា រក្ខតខត្តិយា ខេមរារដ្ឋរាស្ត្រ ពុទ្ធិន្ទ្រាធរាមហាក្សត្រ
ខេមរាជនា សមូហោភាស កម្ពុជឯករាជរដ្ឋបូរណសន្តិ សុភមង្គលា សិរីវិបុលា
ខេមរាស្រីពិរាស្ត្រ ព្រះចៅក្រុងកម្ពុជាធិបតី

(យោងតាមសេចក្តីក្រាបបង្គំទូលថ្វាយរបស់សម្តេចមហាបវរធិបតី **ហ៊ុន ម៉ាណែត** នាយករដ្ឋមន្ត្រី នៃព្រះរាជាណាចក្រកម្ពុជា)

ប្រោសព្រះរាជទាន

គ្រឿងឥស្សរិយយស **សហមេត្រី** ថ្នាក់ **មហាសេរីវឌ្ឍន៍**

ចំពោះ

ឯកឧត្តម **អ៊ីអិណុ អាត្សឹស៊ិ** (UENO Atsushi)
ឯកអគ្គរាជទូតវិសាមញ្ញ និងពេញសមត្ថភាព នៃប្រទេសជប៉ុន
ប្រចាំព្រះរាជាណាចក្រកម្ពុជា។

ពរល. ២៦០៧.៦៩៩

ធ្វើនៅព្រះបរមរាជវាំង, ថ្ងៃទី ០៩ ខែកក្កដា ឆ្នាំ២០២៦

នរោត្តម សីហមុនី

បានចម្លងត្រឹមត្រូវតាមច្បាប់ដើម
ជ.រដ្ឋមន្ត្រីទទួលបន្ទុកទីស្តីការគណៈរដ្ឋមន្ត្រី
រដ្ឋលេខាធិការប្រចាំការ

បណ្ឌិតសភាចារ្យ **ហ៊ីង ថូរ៉ាក់ស៊ី**

ព្រះរាជក្រឹត្យ

នស/រកត/០៧២៦/ ៦៩១

យើង

ព្រះករុណាព្រះបាទសម្តេចព្រះបរមនាថ នរោត្តម សីហមុនី
សមានភូមិជាតិសាសនា រក្ខតខត្តិយា ខេមរារដ្ឋរាស្ត្រ ពុទ្ធិន្ទ្រាធរាមហាក្សត្រ
ខេមរាជនា សមូហោភាស កម្ពុជឯករាជរដ្ឋបូរណសន្តិ សុភមង្គលា សិរីវិបុលា
ខេមរាស្រីពិរាស្ត្រ ព្រះចៅក្រុងកម្ពុជាធិបតី

- បានទ្រង់យល់រដ្ឋធម្មនុញ្ញនៃព្រះរាជាណាចក្រកម្ពុជា
- បានទ្រង់យល់ព្រះរាជក្រឹត្យលេខ នស/រកត/០៨២៣/១៩៨១ ចុះថ្ងៃទី២២ ខែសីហា ឆ្នាំ២០២៣ ស្តីពីការតែងតាំងរាជរដ្ឋាភិបាលនៃព្រះរាជាណាចក្រកម្ពុជា
- បានទ្រង់យល់ព្រះរាជក្រឹត្យលេខ នស/រកត/០២២៤/២០៥ ចុះថ្ងៃទី២១ ខែកុម្ភៈ ឆ្នាំ២០២៤ ស្តីពីការតែងតាំងបំពេញបន្ថែមសមាសភាពរាជរដ្ឋាភិបាលនៃព្រះរាជាណាចក្រកម្ពុជា
- បានទ្រង់យល់ព្រះរាជក្រឹត្យលេខ នស/រកត/០៩២៤/១១៦៩ ចុះថ្ងៃទី២០ ខែកញ្ញា ឆ្នាំ២០២៤ ស្តីពីការកែសម្រួលនិងតែងតាំងសមាសភាពរាជរដ្ឋាភិបាលនៃព្រះរាជាណាចក្រកម្ពុជា
- បានទ្រង់យល់ព្រះរាជក្រឹត្យលេខ នស/រកត/១១២៤/១៤៧៧ ចុះថ្ងៃទី២០ ខែវិច្ឆិកា ឆ្នាំ២០២៤ ស្តីពីការកែសម្រួលនិងតែងតាំងបំពេញបន្ថែមសមាសភាពរាជរដ្ឋាភិបាលនៃព្រះរាជាណាចក្រកម្ពុជា
- បានទ្រង់យល់ព្រះរាជក្រមលេខ នស/រកម/០៦១៨/០១២ ចុះថ្ងៃទី២៨ ខែមិថុនា ឆ្នាំ២០១៨ ដែលប្រកាសឱ្យប្រើច្បាប់ស្តីពីការរៀបចំនិងការប្រព្រឹត្តទៅនៃគណៈរដ្ឋមន្ត្រី
- បានទ្រង់យល់ព្រះរាជក្រឹត្យលេខ នស/រកត/០៨០៩/៨៦៦ ចុះថ្ងៃទី២៧ ខែសីហា ឆ្នាំ២០០៩ ស្តីពីការបង្កើតក្រុមប្រឹក្សាស្តារអភិវឌ្ឍន៍វិស័យកសិកម្ម និងជនបទ
- បានទ្រង់យល់ព្រះរាជក្រឹត្យលេខ នស/រកត/០៩២៣/២១៣៧ ចុះថ្ងៃទី៦ ខែកញ្ញា ឆ្នាំ២០២៣ ស្តីពីគោលការណ៍សម្រាប់ការតែងតាំងទីប្រឹក្សា និងជំនួយការនៅក្នុងអង្គការនីតិប្រតិបត្តិ
- បានទ្រង់យល់សេចក្តីក្រាបបង្គំទូលថ្វាយរបស់សម្តេចមហាបវរធិបតី **ហ៊ុន ម៉ាណែត** នាយករដ្ឋមន្ត្រីនៃព្រះរាជាណាចក្រកម្ពុជា

ត្រាស់បង្គាប់

មាត្រា១ : តែងតាំងលោកជំទាវ **សុទ្ធ សុភាព** ជាទីប្រឹក្សាអគ្គលេខាធិការដ្ឋាននៃក្រុមប្រឹក្សាស្តារអភិវឌ្ឍន៍វិស័យកសិកម្មនិងជនបទ។

មាត្រា២ : សម្តេចមហាបវរធិបតី **ហ៊ុន ម៉ាណែត** នាយករដ្ឋមន្ត្រី នៃព្រះរាជាណាចក្រកម្ពុជា ត្រូវទទួលបន្ទុកអនុវត្តព្រះរាជក្រឹត្យនេះចាប់ពីថ្ងៃឡាយព្រះហស្ថលេខាតទៅ។

នរ សីហមុនី

ពរល. ២៦០៧. ៧០០

នរោត្តម សីហមុនី

ធ្វើនៅព្រះបរមរាជវាំង, ថ្ងៃទី ០៩ ខែកក្កដា ឆ្នាំ២០២៦

បានចម្លងត្រឹមត្រូវតាមច្បាប់ដើម
ជ.រដ្ឋមន្ត្រីទទួលបន្ទុកទីស្តីការគណៈរដ្ឋមន្ត្រី
រដ្ឋលេខាធិការប្រចាំការ

បណ្ឌិតសភាចារ្យ ហ៊ុច ថុរ៉ាក់ស៊ី

ព្រះរាជក្រឹត្យ

នស/រកត/០៧២៦/៦៩៧

យើង

ព្រះករុណាព្រះបាទសម្តេចព្រះបរមនាថ នរោត្តម សីហមុនី
សមានភូមិជាតិសាសនា រក្ខតខត្តិយា ខេមរារដ្ឋរាស្ត្រ ពុទ្ធិន្ទ្រាធរាមហាក្សត្រ
ខេមរាជនា សមូហោភាស កម្ពុជឯករាជរដ្ឋបូរណសន្តិ សុភមង្គលា សិរីវិបុលា
ខេមរាស្រីពិរាស្ត្រ ព្រះចៅក្រុងកម្ពុជាធិបតី

- បានទ្រង់យល់រដ្ឋធម្មនុញ្ញ នៃព្រះរាជាណាចក្រកម្ពុជា
- បានទ្រង់យល់ព្រះរាជក្រឹត្យលេខ នស/រកត/០៨២៣/១៩៨១ ចុះថ្ងៃទី២២ ខែសីហា ឆ្នាំ២០២៣ ស្តីពីការតែងតាំងរាជរដ្ឋាភិបាល នៃព្រះរាជាណាចក្រកម្ពុជា
- បានទ្រង់យល់ព្រះរាជក្រឹត្យលេខ នស/រកត/០២២៤/២០៥ ចុះថ្ងៃទី២១ ខែកុម្ភៈ ឆ្នាំ២០២៤ ស្តីពីការតែងតាំងបំពេញបន្ថែមសមាសភាពរាជរដ្ឋាភិបាល នៃព្រះរាជាណាចក្រកម្ពុជា
- បានទ្រង់យល់ព្រះរាជក្រឹត្យលេខ នស/រកត/០៩២៤/១១៦៩ ចុះថ្ងៃទី២០ ខែកញ្ញា ឆ្នាំ២០២៤ ស្តីពីការកែសម្រួល និងតែងតាំងសមាសភាពរាជរដ្ឋាភិបាល នៃព្រះរាជាណាចក្រកម្ពុជា
- បានទ្រង់យល់ព្រះរាជក្រឹត្យលេខ នស/រកត/១១២៤/១៤៧៧ ចុះថ្ងៃទី២០ ខែវិច្ឆិកា ឆ្នាំ២០២៤ ស្តីពីការកែសម្រួល និងតែងតាំងបំពេញបន្ថែមសមាសភាពរាជរដ្ឋាភិបាល នៃព្រះរាជាណាចក្រកម្ពុជា
- បានទ្រង់យល់ព្រះរាជក្រមលេខ នស/រកម/០៦១៨/០១២ ចុះថ្ងៃទី២៨ ខែមិថុនា ឆ្នាំ២០១៨ ដែលប្រកាសឱ្យប្រើច្បាប់ស្តីពីការរៀបចំនិងការប្រព្រឹត្តទៅនៃគណៈរដ្ឋមន្ត្រី
- បានទ្រង់យល់ព្រះរាជក្រមលេខ នស/រកម/០៧១៥/០០៧ ចុះថ្ងៃទី១០ ខែកក្កដា ឆ្នាំ២០១៥ ដែលប្រកាសឱ្យប្រើច្បាប់ស្តីពីការគ្រប់គ្រងគ្រោះមហន្តរាយ
- បានទ្រង់យល់ព្រះរាជក្រឹត្យលេខ នស/រកត/១០២៣/២៣១១ ចុះថ្ងៃទី២៥ ខែតុលា ឆ្នាំ២០២៣ ស្តីពីការរៀបចំនិងការប្រព្រឹត្តទៅរបស់គណៈកម្មាធិការជាតិគ្រប់គ្រងគ្រោះមហន្តរាយ
- បានទ្រង់យល់ព្រះរាជក្រឹត្យលេខ នស/រកត/១២១៤/១៤៩៣ ចុះថ្ងៃទី២៧ ខែធ្នូ ឆ្នាំ២០១៤ ស្តីពីការគ្រប់គ្រង និងការបើកផ្តល់ប្រាក់បំណាច់ជូនទីប្រឹក្សា ជំនួយការ លេខាធិការ និងមន្ត្រីដែលមានឋានៈស្មើ
- បានទ្រង់យល់ព្រះរាជក្រឹត្យលេខ នស/រកត/០៩២៣/២១៣៧ ចុះថ្ងៃទី៦ ខែកញ្ញា ឆ្នាំ២០២៣ ស្តីពីគោលការណ៍សម្រាប់ការតែងតាំងទីប្រឹក្សា និងជំនួយការនៅក្នុងអង្គការនីតិប្រតិបត្តិ
- បានទ្រង់យល់សេចក្តីក្រាបបង្គំទូលថ្វាយរបស់សម្តេចមហាបវរធិបតី **ហ៊ុន ម៉ាណែត** នាយករដ្ឋមន្ត្រី នៃព្រះរាជាណាចក្រកម្ពុជា

ត្រាស់បង្គាប់

មាត្រា១ : តែងតាំងនិងផ្តល់ឋានៈជាទីប្រឹក្សាគណៈកម្មាធិការជាតិគ្រប់គ្រងគ្រោះមហន្តរាយ ២រូប ៖

១-ឯកឧត្តម **សឿម សិរីរ័ត្ន** មានឋានៈស្មើ អគ្គនាយក

២-លោកជំទាវ **ជិន គឹមលីង** មានឋានៈស្មើ អគ្គនាយក។

មាត្រា២ : សម្តេចមហាបវរធិបតី **ហ៊ុន ម៉ាណែត** នាយករដ្ឋមន្ត្រី នៃព្រះរាជាណាចក្រកម្ពុជា ត្រូវទទួលបន្ទុកអនុវត្តព្រះរាជក្រឹត្យនេះ ចាប់ពីថ្ងៃឡាយព្រះហស្តលេខាតទៅ។

នរោត្តមសីហមុនី

ពរល.២៦០៧.៧០១

ធ្វើនៅព្រះបរមរាជវាំង, ថ្ងៃទី ០៩ ខែកក្កដា ឆ្នាំ២០២៦

នរោត្តម សីហមុនី

បានចម្លងត្រឹមត្រូវតាមច្បាប់ដើម

ជ.រដ្ឋមន្ត្រីទទួលបន្ទុកទីស្តីការគណៈរដ្ឋមន្ត្រី
រដ្ឋលេខាធិការប្រចាំការ

បណ្ឌិតសភាចារ្យ **ហ៊ីង ថូរ៉ាក់ស៊ី**

ព្រះរាជក្រឹត្យ

នស/រកត/០៧២៦/៦៩៧

យើង

ព្រះករុណាព្រះបាទសម្តេចព្រះបរមនាថ នរោត្តម សីហមុនី
សមានភូមិជាតិសាសនា រក្ខតខត្តិយា ខេមរារដ្ឋរាស្ត្រ ពុទ្ធិន្ទ្រាធរាមហាក្សត្រ
ខេមរាជនា សមូហោភាស កម្ពុជឯករាជរដ្ឋបូរណសន្តិ សុភមង្គលា សិរីវិបុលា
ខេមរាស្រីពិរាស្ត្រ ព្រះចៅក្រុងកម្ពុជាធិបតី

- បានទ្រង់យល់រដ្ឋធម្មនុញ្ញនៃព្រះរាជាណាចក្រកម្ពុជា
- បានទ្រង់យល់ព្រះរាជក្រឹត្យលេខ នស/រកត/០៨២៣/១៩៨១ ចុះថ្ងៃទី២២ ខែសីហា ឆ្នាំ២០២៣ ស្តីពីការតែងតាំងរាជរដ្ឋាភិបាលនៃព្រះរាជាណាចក្រកម្ពុជា
- បានទ្រង់យល់ព្រះរាជក្រឹត្យលេខ នស/រកត/០២២៤/២០៥ ចុះថ្ងៃទី២១ ខែកុម្ភៈ ឆ្នាំ២០២៤ ស្តីពីការតែងតាំងបំពេញបន្ថែមសមាសភាពរាជរដ្ឋាភិបាលនៃព្រះរាជាណាចក្រកម្ពុជា
- បានទ្រង់យល់ព្រះរាជក្រឹត្យលេខ នស/រកត/០៩២៤/១១៦៩ ចុះថ្ងៃទី២០ ខែកញ្ញា ឆ្នាំ២០២៤ ស្តីពីការកែសម្រួលនិងតែងតាំងសមាសភាពរាជរដ្ឋាភិបាលនៃព្រះរាជាណាចក្រកម្ពុជា
- បានទ្រង់យល់ព្រះរាជក្រឹត្យលេខ នស/រកត/១១២៤/១៤៧៧ ចុះថ្ងៃទី២០ ខែវិច្ឆិកា ឆ្នាំ២០២៤ ស្តីពីការកែសម្រួលនិងតែងតាំងបំពេញបន្ថែមសមាសភាពរាជរដ្ឋាភិបាលនៃព្រះរាជាណាចក្រកម្ពុជា
- បានទ្រង់យល់ព្រះរាជក្រមលេខ នស/រកម/០៦១៨/០១២ ចុះថ្ងៃទី២៨ ខែមិថុនា ឆ្នាំ២០១៨ ដែលប្រកាសឱ្យប្រើច្បាប់ស្តីពីការរៀបចំនិងការប្រព្រឹត្តទៅនៃគណៈរដ្ឋមន្ត្រី
- បានទ្រង់យល់ព្រះរាជក្រមលេខ នស/រកម/០១៩៦/០៦ ចុះថ្ងៃទី២៤ ខែមករា ឆ្នាំ១៩៩៦ ដែលប្រកាសឱ្យប្រើច្បាប់ស្តីពីការបង្កើតក្រសួងសុខាភិបាល
- បានទ្រង់យល់ព្រះរាជក្រឹត្យលេខ នស/រកត/១២១៤/១៤៩៣ ចុះថ្ងៃទី២៧ ខែធ្នូ ឆ្នាំ២០១៤ ស្តីពីការគ្រប់គ្រងនិងការបើកផ្តល់ប្រាក់បំណាច់ជូនទីប្រឹក្សា ជំនួយការ លេខាធិការ និងមន្ត្រីដែលមានឋានៈស្មើ
- បានទ្រង់យល់ព្រះរាជក្រឹត្យលេខ នស/រកត/០៩២៣/១៣៣៧ ចុះថ្ងៃទី៦ ខែកញ្ញា ឆ្នាំ២០២៣ ស្តីពីគោលការណ៍សម្រាប់ការតែងតាំងទីប្រឹក្សា និងជំនួយការនៅក្នុងអង្គភាពនីតិប្រតិបត្តិ
- បានទ្រង់យល់សេចក្តីក្រាបបង្គំទូលថ្វាយរបស់សម្តេចមហាបវរធិបតី **ហ៊ុន ម៉ាណែត** នាយករដ្ឋមន្ត្រីនៃព្រះរាជាណាចក្រកម្ពុជា

ត្រាស់បង្គាប់

មាត្រា១ : តែងតាំង និងផ្តល់ឋានៈជាទីប្រឹក្សាក្រសួងសុខាភិបាល ២រូប៖

១-ឯកឧត្តម **ឈិត សុផល** មានឋានៈស្មើ អគ្គនាយក

២-ឯកឧត្តម **គុំ សំសុខ** មានឋានៈស្មើ អគ្គនាយក។

មាត្រា២ : សម្តេចមហាបវរធិបតី **ហ៊ុន ម៉ាណែត** នាយករដ្ឋមន្ត្រី នៃព្រះរាជាណាចក្រកម្ពុជា ត្រូវទទួលបន្ទុកអនុវត្តព្រះរាជក្រឹត្យនេះចាប់ពីថ្ងៃឡាយព្រះហស្តលេខាតទៅ។

នរោត្តម សីហមុនី

ពរស. ២៦០៧.៧០២

នរោត្តម សីហមុនី

ធ្វើនៅព្រះបរមរាជវាំង, ថ្ងៃទី ០៩ ខែកក្កដា ឆ្នាំ២០២៦

បានចំលងត្រឹមត្រូវតាមច្បាប់ដើម

ជ.រដ្ឋមន្ត្រីទទួលបន្ទុកទីស្តីការគណៈរដ្ឋមន្ត្រី
រដ្ឋលេខាធិការប្រចាំការ

បណ្ឌិតសភាចារ្យ ហ៊ីង ថុរ៉ាក់ស៊ី

ព្រះរាជក្រឹត្យ

នស/រកត/០៧២៦/៦៩៤

យើង

ព្រះករុណាព្រះបាទសម្តេចព្រះបរមនាថ នរោត្តម សីហមុនី
សមានត្ថមិជាតិសាសនា រក្ខតខត្តិយា ខេមរារដ្ឋរាស្ត្រ ពុទ្ធិន្ទ្រាធរាមហាក្សត្រ
ខេមរាជនា សមូហោភាស កម្ពុជឯករាជរដ្ឋបូរណសន្តិ សុភមង្គលា សិរីវិបុលា
ខេមរាស្រីពិរាស្ត្រ ព្រះចៅក្រុងកម្ពុជាធិបតី

- បានទ្រង់យល់រដ្ឋធម្មនុញ្ញ នៃព្រះរាជាណាចក្រកម្ពុជា
- បានទ្រង់យល់ព្រះរាជក្រឹត្យលេខ នស/រកត/០៨២៣/១៩៨១ ចុះថ្ងៃទី២២ ខែសីហា ឆ្នាំ២០២៣ ស្តីពីការតែងតាំងរាជរដ្ឋាភិបាល នៃព្រះរាជាណាចក្រកម្ពុជា
- បានទ្រង់យល់ព្រះរាជក្រឹត្យលេខ នស/រកត/០២២៤/២០៥ ចុះថ្ងៃទី ២១ ខែ កុម្ភៈ ឆ្នាំ ២០២៤ ស្តីពីការតែងតាំងបំពេញបន្ថែមសមាសភាពរាជរដ្ឋាភិបាល នៃព្រះរាជាណាចក្រកម្ពុជា
- បានទ្រង់យល់ព្រះរាជក្រឹត្យលេខ នស/រកត/០៩២៤/១១៦៩ ចុះថ្ងៃទី២០ ខែកញ្ញា ឆ្នាំ២០២៤ ស្តីពីការកែសម្រួលនិងតែងតាំងសមាសភាពរាជរដ្ឋាភិបាល នៃព្រះរាជាណាចក្រកម្ពុជា
- បានទ្រង់យល់ព្រះរាជក្រឹត្យលេខ នស/រកត/១១២៤/១៤៧៧ ចុះថ្ងៃទី២០ ខែវិច្ឆិកា ឆ្នាំ២០២៤ ស្តីពីការកែសម្រួលនិងតែងតាំងបំពេញបន្ថែមសមាសភាពរាជរដ្ឋាភិបាល នៃព្រះរាជាណាចក្រកម្ពុជា
- បានទ្រង់យល់ព្រះរាជក្រមលេខ នស/រកម/០៦១៨/០១២ ចុះថ្ងៃទី ២៨ ខែ មិថុនា ឆ្នាំ ២០១៨ ដែលប្រកាសឱ្យប្រើច្បាប់ ស្តីពីការរៀបចំ និងការប្រព្រឹត្តទៅនៃគណៈរដ្ឋមន្ត្រី
- បានទ្រង់យល់ព្រះរាជក្រមលេខ នស/រកម/០១៩៦/០៧ ចុះថ្ងៃទី២៤ ខែមករា ឆ្នាំ១៩៩៦ ដែលប្រកាសឱ្យប្រើច្បាប់ស្តីពីការបង្កើត ក្រសួងការពារជាតិ
- បានទ្រង់យល់ព្រះរាជក្រមលេខ ជស/រកម/១១៩៧/០៥ ចុះថ្ងៃទី ០៦ ខែ វិច្ឆិកា ឆ្នាំ ១៩៩៧ ដែលប្រកាសឱ្យប្រើច្បាប់ស្តីពីលក្ខន្តិកៈទូទៅ ចំពោះយោធិន នៃកងយោធពលខេមរភូមិន្ទ
- បានទ្រង់យល់ព្រះរាជក្រឹត្យលេខ នស/រកត/០៧០១/២៣៧ ចុះថ្ងៃទី ១៨ ខែកក្កដា ឆ្នាំ២០០១ ស្តីពីការកែសម្រួលតួនាទីភារកិច្ចនិងរចនាសម្ព័ន្ធចាត់តាំងរបស់ អគ្គបញ្ជាការដ្ឋាននៃកងយោធពលខេមរភូមិន្ទ
- បានទ្រង់យល់សេចក្តីក្រាបបង្គំទូលថ្វាយរបស់ សម្តេចមហាបវរធិបតី **ហ៊ុន ម៉ាណែត** នាយករដ្ឋមន្ត្រី នៃព្រះរាជាណាចក្រកម្ពុជា

ត្រាស់បង្គាប់

មាត្រា១ : តែងតាំងមុខតំណែង ដល់ ឧត្តមសេនីយ៍ទោ **ផង់ យ៉ុត** អត្តលេខ ០០០៤៣៧ ជា អនុរដ្ឋលេខាធិការក្រសួងការពារជាតិ។

មាត្រា២ : សម្តេចមហាបវរធិបតី **ហ៊ុន ម៉ាណែត** នាយករដ្ឋមន្ត្រី នៃព្រះរាជាណាចក្រកម្ពុជា ត្រូវទទួលបន្ទុកអនុវត្តព្រះរាជក្រឹត្យនេះ ចាប់ពីថ្ងៃឡាយព្រះហស្តលេខាតទៅ ។

៣រល. ២៦០៧. ៧០៣

សីហមុនី

នរោត្តម សីហមុនី

ធ្វើនៅព្រះបរមរាជវាំង, ថ្ងៃទី ០៩ ខែកក្កដា ឆ្នាំ២០២៦

បានចម្លងត្រឹមត្រូវតាមច្បាប់ដើម
ជ.រដ្ឋមន្ត្រីទទួលបន្ទុកទីស្តីការគណៈរដ្ឋមន្ត្រី
រដ្ឋលេខាធិការប្រចាំការ

បណ្ឌិតសភាចារ្យ **ហ៊ីង ថូរ៉ាក់ស៊ី**

នស/រកត/០៧២៦/ ៦៩៥

ព្រះរាជក្រឹត្យ

យើង

ព្រះករុណាព្រះបាទសម្តេចព្រះបរមនាថ នរោត្តម សីហមុនី
សមានភូមិជាតិសាសនា រក្ខតខត្តិយា ខេមរារដ្ឋរាស្ត្រ ពុទ្ធិន្ទ្រាធរាមហាក្សត្រ
ខេមរាជនា សម្ពហោភាស កម្ពុជឯករាជរដ្ឋបូរណសន្តិ សុភមង្គលា សិរីវិបុលា
ខេមរាស្រីពិរាស្ត្រ ព្រះចៅក្រុងកម្ពុជាធិបតី

- បានទ្រង់យល់រដ្ឋធម្មនុញ្ញនៃព្រះរាជាណាចក្រកម្ពុជា
- បានទ្រង់យល់ព្រះរាជក្រឹត្យលេខ នស/រកត/០៨២៣/១៩៨១ ចុះថ្ងៃទី២២ ខែសីហា ឆ្នាំ២០២៣ ស្តីពីការតែងតាំងរាជរដ្ឋាភិបាលនៃព្រះរាជាណាចក្រកម្ពុជា
- បានទ្រង់យល់ព្រះរាជក្រឹត្យលេខ នស/រកត/០២២៤/២០៥ ចុះថ្ងៃទី២១ ខែកុម្ភៈ ឆ្នាំ២០២៤ ស្តីពីការតែងតាំងបំពេញបន្ថែមសមាសភាពរាជរដ្ឋាភិបាលនៃព្រះរាជាណាចក្រកម្ពុជា
- បានទ្រង់យល់ព្រះរាជក្រឹត្យលេខ នស/រកត/០៩២៤/១១៦៩ ចុះថ្ងៃទី២០ ខែកញ្ញា ឆ្នាំ២០២៤ ស្តីពីការកែសម្រួលនិងតែងតាំងសមាសភាពរាជរដ្ឋាភិបាលនៃព្រះរាជាណាចក្រកម្ពុជា
- បានទ្រង់យល់ព្រះរាជក្រឹត្យលេខ នស/រកត/១១២៤/១៤៧៧ ចុះថ្ងៃទី២០ ខែវិច្ឆិកា ឆ្នាំ២០២៤ ស្តីពីការកែសម្រួលនិងតែងតាំងបំពេញបន្ថែមសមាសភាពរាជរដ្ឋាភិបាលនៃព្រះរាជាណាចក្រកម្ពុជា
- បានទ្រង់យល់ព្រះរាជក្រមលេខ នស/រកម/០៦១៨/០១២ ចុះថ្ងៃទី២៨ ខែមិថុនា ឆ្នាំ២០១៨ ដែលប្រកាសឱ្យប្រើច្បាប់ស្តីពីការរៀបចំនិងការប្រព្រឹត្តទៅនៃគណៈរដ្ឋមន្ត្រី
- បានទ្រង់យល់ព្រះរាជក្រឹត្យលេខ នស/រកត/០៨២៣/២០៦៤ ចុះថ្ងៃទី២៦ ខែសីហា ឆ្នាំ២០២៣ ស្តីពីការរៀបចំ និងការប្រព្រឹត្តទៅនៃឧត្តមក្រុមប្រឹក្សាពិគ្រោះនិងផ្តល់យោបល់
- បានទ្រង់យល់ព្រះរាជក្រឹត្យលេខ នស/រកត/១២១៤/១៤៩៣ ចុះថ្ងៃទី២៧ ខែធ្នូ ឆ្នាំ២០១៤ ស្តីពីការគ្រប់គ្រងនិងការបើកផ្តល់ប្រាក់បំណាច់ជូនទីប្រឹក្សា ជំនួយការ លេខាធិការ និងមន្ត្រីដែលមានឋានៈស្មើ
- បានទ្រង់យល់សេចក្តីក្រាបបង្គំទូលថ្វាយរបស់សម្តេចមហាបវរធិបតី **ហ៊ុន ម៉ាណែត** នាយករដ្ឋមន្ត្រីនៃព្រះរាជាណាចក្រកម្ពុជា

ត្រាស់បង្គាប់

មាត្រា១ : តែងតាំងនិងផ្តល់ឋានៈដល់សមាសភាពប្រតិភូនៃឧត្តមក្រុមប្រឹក្សាពិគ្រោះនិងផ្តល់យោបល់ ៣រូប៖

១- លោកជំទាវ **សៀក ហុង** មានឋានៈស្មើ ទេសរដ្ឋមន្ត្រី
២- ឯកឧត្តម **ភន ផាន់ណា** មានឋានៈស្មើ រដ្ឋមន្ត្រី
៣- លោកជំទាវ **ហឿន សារីម** មានឋានៈស្មើ អនុរដ្ឋលេខាធិការ។

មាត្រា២ : សម្តេចមហាបវរធិបតី **ហ៊ុន ម៉ាណែត** នាយករដ្ឋមន្ត្រី នៃព្រះរាជាណាចក្រកម្ពុជា ត្រូវទទួលបន្ទុកអនុវត្តព្រះរាជក្រឹត្យនេះ ចាប់ពីថ្ងៃឡាយព្រះហស្តលេខាតទៅ។

ពរល. ៤៦០៧.៧០៤

ធ្វើនៅព្រះបរមរាជវាំង, ថ្ងៃទី ០៦ ខែកក្កដា ឆ្នាំ២០២៦

នរោត្តម សីហមុនី

បានយកសេចក្តីក្រាបបង្គំទូលថ្វាយ...

បានចម្លងត្រឹមត្រូវតាមច្បាប់ដើម
ជ.រដ្ឋមន្ត្រីទទួលបន្ទុកទីស្តីការគណៈរដ្ឋមន្ត្រី
រដ្ឋលេខាធិការប្រចាំការ

បណ្ឌិតសភាចារ្យ ហ៊ីង ថូរ៉ាក់ស៊ី

ព្រះរាជក្រឹត្យ

នស/រកត/០៧២៦/៦៩៦

យើង

ព្រះករុណាព្រះបាទសម្តេចព្រះបរមនាថ នរោត្តម សីហមុនី
សមានភូមិជាតិសាសនា រក្ខតខត្តិយា ខេមរារដ្ឋរាស្ត្រ ពុទ្ធិន្ទ្រាធរាមហាក្សត្រ
ខេមរាជនា សមូហោភាស កម្ពុជឯករាជរដ្ឋបូរណសន្តិ សុភមង្គលា សិរីវិបុលា
ខេមរាស្រីពិរាស្ត្រ ព្រះចៅក្រុងកម្ពុជាធិបតី

- បានទ្រង់យល់រដ្ឋធម្មនុញ្ញនៃព្រះរាជាណាចក្រកម្ពុជា
- បានទ្រង់យល់ព្រះរាជក្រឹត្យលេខ នស/រកត/០៨២៣/១៩៨១ ចុះថ្ងៃទី២២ ខែសីហា ឆ្នាំ២០២៣ ស្តីពីការតែងតាំងរាជរដ្ឋាភិបាលនៃព្រះរាជាណាចក្រកម្ពុជា
- បានទ្រង់យល់ព្រះរាជក្រឹត្យលេខ នស/រកត/០២២៤/២០៥ ចុះថ្ងៃទី២១ ខែកុម្ភៈ ឆ្នាំ២០២៤ ស្តីពីការតែងតាំងបំពេញបន្ថែមសមាសភាពរាជរដ្ឋាភិបាលនៃព្រះរាជាណាចក្រកម្ពុជា
- បានទ្រង់យល់ព្រះរាជក្រឹត្យលេខ នស/រកត/០៩២៤/១១៦៩ ចុះថ្ងៃទី២០ ខែកញ្ញា ឆ្នាំ២០២៤ ស្តីពីការកែសម្រួលនិងតែងតាំងសមាសភាពរាជរដ្ឋាភិបាលនៃព្រះរាជាណាចក្រកម្ពុជា
- បានទ្រង់យល់ព្រះរាជក្រឹត្យលេខ នស/រកត/១១២៤/១៤៧៧ ចុះថ្ងៃទី២០ ខែវិច្ឆិកា ឆ្នាំ២០២៤ ស្តីពីការកែសម្រួលនិងតែងតាំងបំពេញបន្ថែមសមាសភាពរាជរដ្ឋាភិបាល នៃព្រះរាជាណាចក្រកម្ពុជា
- បានទ្រង់យល់ព្រះរាជក្រមលេខ នស/រកម/០៦១៨/០១២ ចុះថ្ងៃទី២៨ ខែមិថុនា ឆ្នាំ២០១៨ ដែលប្រកាសឱ្យប្រើច្បាប់ស្តីពីការរៀបចំនិងការប្រព្រឹត្តទៅនៃគណៈរដ្ឋមន្ត្រី
- បានទ្រង់យល់ព្រះរាជក្រមលេខ នស/រកម/០១៩៦/០៨ ចុះថ្ងៃទី២៤ ខែមករា ឆ្នាំ១៩៩៦ ដែលប្រកាសឱ្យប្រើច្បាប់ស្តីពីការបង្កើតក្រសួងមហាផ្ទៃ
- បានទ្រង់យល់ព្រះរាជក្រឹត្យលេខ នស/រកត/០៥០១/១៧៨ ចុះថ្ងៃទី២២ ខែឧសភា ឆ្នាំ២០០១ ស្តីពីលក្ខន្តិកៈដោយឡែកនៃក្របខ័ណ្ឌមន្ត្រីនគរបាលជាតិកម្ពុជា
- បានទ្រង់យល់សេចក្តីក្រាបបង្គំទូលថ្វាយ របស់សម្តេចមហាបវរធិបតី **ហ៊ុន ម៉ាណែត** នាយករដ្ឋមន្ត្រីនៃព្រះរាជាណាចក្រកម្ពុជា

ត្រាស់បង្គាប់

មាត្រា១ : ដំឡើងឋានន្តរស័ក្តិ **ឧត្តមសេនីយ៍ទោ** ជាកិច្ចបច្ឆាមរណៈចំពោះឧត្តមសេនីយ៍ត្រី **ខេង ស្រេង** អត្តលេខ ០៨៨៩៤ នាយនគរបាលថ្នាក់ឧត្តមសេនីយ៍ ក្របខ័ណ្ឌមន្ត្រីនគរបាលជាតិកម្ពុជា នៃក្រសួងមហាផ្ទៃ ដែលបានទទួលមរណភាព ។

មាត្រា២ : សម្តេចមហាបវរធិបតី **ហ៊ុន ម៉ាណែត** នាយករដ្ឋមន្ត្រី នៃព្រះរាជាណាចក្រកម្ពុជា ត្រូវទទួលបន្ទុកអនុវត្តព្រះរាជក្រឹត្យនេះ ចាប់ពីថ្ងៃឡាយព្រះហស្តលេខាតទៅ។

ព.រ.ល. ២៦០៧.៧០៥

ធ្វើនៅព្រះបរមរាជវាំង, ថ្ងៃទី ០៦ ខែកក្កដា ឆ្នាំ២០២៦

នរោត្តម សីហមុនី

បានចម្លងត្រឹមត្រូវតាមច្បាប់ដើម
ឧ.រដ្ឋមន្ត្រីទទួលបន្ទុកទីស្តីការគណៈរដ្ឋមន្ត្រី
រដ្ឋលេខាធិការប្រចាំការ

បណ្ឌិតសភាចារ្យ **ហ៊ីង ថូរ៉ាក់ស៊ី**

ព្រះរាជក្រឹត្យ

នស/រកត/០៧២៦/៦៩៧

យើង

ព្រះករុណាព្រះបាទសម្តេចព្រះបរមនាថ នរោត្តម សីហមុនី
សមានភូមិជាតិសាសនា រក្ខតខត្តិយា ខេមរារដ្ឋរាស្ត្រ ពុទ្ធិន្ទ្រាធរាមហាក្សត្រ
ខេមរាជនា សមូហោភាស កម្ពុជឯករាជរដ្ឋបូរណសន្តិ សុភមង្គលា សិរីវិបុលា
ខេមរាស្រីពិរាស្ត្រ ព្រះចៅក្រុងកម្ពុជាធិបតី

- បានទ្រង់យល់រដ្ឋធម្មនុញ្ញនៃព្រះរាជាណាចក្រកម្ពុជា
- បានទ្រង់យល់ព្រះរាជក្រឹត្យលេខ នស/រកត/០៨២៣/១៩៨១ ចុះថ្ងៃទី២២ ខែសីហា ឆ្នាំ២០២៣ ស្តីពីការតែងតាំងរាជរដ្ឋាភិបាលនៃព្រះរាជាណាចក្រកម្ពុជា
- បានទ្រង់យល់ព្រះរាជក្រឹត្យលេខ នស/រកត/០២២៤/២០៥ ចុះថ្ងៃទី២១ ខែកុម្ភៈ ឆ្នាំ២០២៤ ស្តីពីការតែងតាំងបំពេញបន្ថែមសមាសភាពរាជរដ្ឋាភិបាលនៃព្រះរាជាណាចក្រកម្ពុជា
- បានទ្រង់យល់ព្រះរាជក្រឹត្យលេខ នស/រកត/០៩២៤/១១៦៩ ចុះថ្ងៃទី២០ ខែកញ្ញា ឆ្នាំ២០២៤ ស្តីពីការកែសម្រួល និងតែងតាំងសមាសភាពរាជរដ្ឋាភិបាលនៃព្រះរាជាណាចក្រកម្ពុជា
- បានទ្រង់យល់ព្រះរាជក្រឹត្យលេខ នស/រកត/១១២៤/១៤៧៧ ចុះថ្ងៃទី២០ ខែវិច្ឆិកា ឆ្នាំ២០២៤ ស្តីពីការកែសម្រួល និងតែងតាំងបំពេញបន្ថែមសមាសភាពរាជរដ្ឋាភិបាលនៃព្រះរាជាណាចក្រកម្ពុជា
- បានទ្រង់យល់ព្រះរាជក្រមលេខ នស/រកម/០៦១៨/០១២ ចុះថ្ងៃទី២៨ ខែមិថុនា ឆ្នាំ២០១៨ ដែលប្រកាសឱ្យប្រើច្បាប់ស្តីពីការរៀបចំនិងការប្រព្រឹត្តទៅនៃគណៈរដ្ឋមន្ត្រី
- បានទ្រង់យល់ព្រះរាជក្រមលេខ នស/រកម/០១៩៦/០៨ ចុះថ្ងៃទី២៤ ខែមករា ឆ្នាំ១៩៩៦ ដែលប្រកាសឱ្យប្រើច្បាប់ស្តីពីការបង្កើតក្រសួងមហាផ្ទៃ
- បានទ្រង់យល់ក្រឹត្យលេខ ១០ក្រ ចុះថ្ងៃទី៨ ខែកុម្ភៈ ឆ្នាំ១៩៩៣ ដែលប្រកាសឱ្យប្រើច្បាប់ស្តីពីរបបសោធននិវត្តន៍ និងសោធនបាត់បង់សមត្ថភាពពលកម្មចំពោះនគរបាលប្រជាជនកម្ពុជា
- បានទ្រង់យល់ព្រះរាជក្រឹត្យលេខ នស/រកត/០៥០១/១៧៨ ចុះថ្ងៃទី២២ ខែឧសភា ឆ្នាំ២០០១ ស្តីពីលក្ខន្តិកៈដោយឡែកនៃក្របខ័ណ្ឌមន្ត្រីនគរបាលជាតិកម្ពុជា
- បានទ្រង់យល់ព្រះរាជក្រឹត្យលេខ នស/រកត/០៦១០/៤៦៤ ចុះថ្ងៃទី២ ខែមិថុនា ឆ្នាំ២០១០ ស្តីពីការកែសម្រួលមាត្រា៣៥ នៃព្រះរាជក្រឹត្យស្តីពីលក្ខន្តិកៈដោយឡែកនៃក្របខ័ណ្ឌមន្ត្រីនគរបាលជាតិកម្ពុជា
- បានទ្រង់យល់សេចក្តីក្រាបបង្គំទូលថ្វាយរបស់សម្តេចមហាបវរធិបតី ហ៊ុន ម៉ាណែត នាយករដ្ឋមន្ត្រីនៃព្រះរាជាណាចក្រកម្ពុជា

ត្រាស់បង្គាប់

មាត្រា១ : ដាក់ឱ្យចូលនិវត្តន៍នាយនគរបាលថ្នាក់ឧត្តមសេនីយ៍ ក្របខ័ណ្ឌមន្ត្រីនគរបាលជាតិកម្ពុជា ក្រសួងមហាផ្ទៃ ៨រូប៖

ឧត្តមសេនីយ៍ឯក	**ជា**	**ម៉ុនថុល**	អត្តលេខ	០៦៣៧
ឧត្តមសេនីយ៍ឯក	**ខ៊ែត**	**ឆា**	អត្តលេខ	០៩៨៩

ROYAUME DU CAMBODGE
LE MINISTRE DU PALAIS ROYAL

៣- ឧត្តមសេនីយ៍ទោ **ចេ** **ឆារ៉ាត់** អត្តលេខ ០១៤៨០

៤- ឧត្តមសេនីយ៍ទោ **ឌុច** **ដារ៉ា** អត្តលេខ ០២២៩៨

៥- ឧត្តមសេនីយ៍ត្រី **ឯម** **រដ្ឋា** អត្តលេខ ០២១៦៨

៦- ឧត្តមសេនីយ៍ត្រី **សុខ** **ខ្មៅ** អត្តលេខ ០៤៨៩៣

៧- ឧត្តមសេនីយ៍ត្រី **គង់** **សុផល** អត្តលេខ ៣១០៥៥

៨- ឧត្តមសេនីយ៍ត្រី **សំរិត** **រ៉ាម៉ា** អត្តលេខ ៣៣២៧៥។

មាត្រា២ : សម្តេចមហាបវរធិបតី **ហ៊ុន ម៉ាណែត** នាយករដ្ឋមន្ត្រីនៃព្រះរាជាណាចក្រកម្ពុជា ត្រូវទទួលបន្ទុកអនុវត្តព្រះរាជក្រឹត្យនេះ ចាប់ពីថ្ងៃឡាយព្រះហស្តលេខាតទៅ៕

នរោត្តម សីហមុនី (ហត្ថលេខា)

ពារ.០២៦០៧.៧០៦

ធ្វើនៅព្រះបរមរាជវាំង, ថ្ងៃទី ០៩ ខែកក្កដា ឆ្នាំ២០២៦

នរោត្តម សីហមុនី

បានចម្លងត្រឹមត្រូវតាមច្បាប់ដើម

ជ.រដ្ឋមន្ត្រីទទួលបន្ទុកអគ្គលេខាធិការគណៈរដ្ឋមន្ត្រី

រដ្ឋលេខាធិការប្រចាំការ

បណ្ឌិតសភាចារ្យ **ហ៊ីង ថូរ៉ាក់ស៊ី**

ព្រះរាជាណាចក្រកម្ពុជា

ជាតិ សាសនា ព្រះមហាក្សត្រ

រាជរដ្ឋាភិបាលកម្ពុជា

លេខ : ១១៧ អនក្រ.បក

អនុក្រឹត្យ

ស្ដីពី

ការធ្វើអនុប្បយោគ

រាជរដ្ឋាភិបាល

-បានឃើញរដ្ឋធម្មនុញ្ញនៃព្រះរាជាណាចក្រកម្ពុជា

-បានឃើញព្រះរាជក្រឹត្យលេខ នស/រកត/០៨២៣/១៩៨១ ចុះថ្ងៃទី២២ ខែសីហា ឆ្នាំ២០២៣ ស្តីពីការតែងតាំងរាជរដ្ឋាភិបាលនៃព្រះរាជាណាចក្រកម្ពុជា

-បានឃើញព្រះរាជក្រឹត្យលេខ នស/រកត/០២២៤/២០៥ ចុះថ្ងៃទី២១ ខែកុម្ភៈ ឆ្នាំ២០២៤ ស្តីពីការតែងតាំងបំពេញបន្ថែមសមាសភាពរាជរដ្ឋាភិបាលនៃព្រះរាជាណាចក្រកម្ពុជា

-បានឃើញព្រះរាជក្រឹត្យលេខ នស/រកត/០៩២៤/១១៦៩ ចុះថ្ងៃទី២០ ខែកញ្ញា ឆ្នាំ២០២៤ ស្តីពីការកែសម្រួលនិងតែងតាំងសមាសភាពរាជរដ្ឋាភិបាលនៃព្រះរាជាណាចក្រកម្ពុជា

-បានឃើញព្រះរាជក្រឹត្យលេខ នស/រកត/១១២៤/១៤៧៧ ចុះថ្ងៃទី២០ ខែវិច្ឆិកា ឆ្នាំ២០២៤ ស្តីពីការកែសម្រួលនិងតែងតាំងបំពេញបន្ថែមសមាសភាពរាជរដ្ឋាភិបាលនៃព្រះរាជាណាចក្រកម្ពុជា

-បានឃើញព្រះរាជក្រមលេខ នស/រកម/០៦១៨/០១២ ចុះថ្ងៃទី២៨ ខែមិថុនា ឆ្នាំ២០១៨ ដែលប្រកាសឱ្យប្រើច្បាប់ស្តីពីការរៀបចំនិងការប្រព្រឹត្តទៅនៃគណៈរដ្ឋមន្ត្រី

-បានឃើញព្រះរាជក្រមលេខ នស/រកម/០១៩៦/១៨ ចុះថ្ងៃទី២៤ ខែមករា ឆ្នាំ១៩៩៦ ដែលប្រកាសឱ្យប្រើច្បាប់ស្តីពីការបង្កើតក្រសួងសេដ្ឋកិច្ចនិងហិរញ្ញវត្ថុ

-បានឃើញព្រះរាជក្រមលេខ នស/រកម/០១៩៦/១៣ ចុះថ្ងៃទី២៤ ខែមករា ឆ្នាំ១៩៩៦ ដែលប្រកាសឱ្យប្រើច្បាប់ស្តីពីការបង្កើតក្រសួងកសិកម្ម រុក្ខាប្រមាញ់ និងនេសាទ

-បានឃើញព្រះរាជក្រមលេខ នស/រកម/០៣២៣/០០១ ចុះថ្ងៃទី១០ ខែមីនា ឆ្នាំ២០២៣ ដែលប្រកាសឱ្យប្រើច្បាប់ស្តីពីប្រព័ន្ធហិរញ្ញវត្ថុសាធារណៈ

-បានឃើញព្រះរាជក្រមលេខ នស/រកម/១១២០/០៣០ ចុះថ្ងៃទី១៤ ខែវិច្ឆិកា ឆ្នាំ២០២០ ដែលប្រកាសឱ្យប្រើច្បាប់ស្តីពីការគ្រប់គ្រង ការប្រើប្រាស់ និងការចាត់ចែងលើទ្រព្យសម្បត្តិរដ្ឋ

-បានឃើញព្រះរាជក្រមលេខ នស/រកម/០៨០១/១៤ ចុះថ្ងៃទី៣០ ខែសីហា ឆ្នាំ២០០១ ដែលប្រកាសឱ្យប្រើច្បាប់ភូមិបាល

-បានឃើញព្រះរាជក្រឹត្យលេខ នស/រកត/០៨០៦/៣៣៩ ចុះថ្ងៃទី០៣ ខែសីហា ឆ្នាំ២០០៦ ស្តីពីគោលការណ៍និងបញ្ញត្តិអន្តរកាលនៃការធ្វើអនុប្បយោគទ្រព្យសម្បត្តិសាធារណៈរបស់រដ្ឋ និងរបស់នីតិបុគ្គលសាធារណៈ

-បានឃើញអនុក្រឹត្យលេខ ១២៩ អនក្រ.បក ចុះថ្ងៃទី២៧ ខែវិច្ឆិកា ឆ្នាំ២០០៦ ស្តីពីវិធាន និងនីតិវិធីនៃការធ្វើអនុបយោគទ្រព្យសម្បត្តិសាធារណៈរបស់រដ្ឋ និងរបស់នីតិបុគ្គលសាធារណៈ

-យោងតាមសំណើរបស់រដ្ឋមន្ត្រីក្រសួងសេដ្ឋកិច្ចនិងហិរញ្ញវត្ថុ

សម្រេច

មាត្រា១ :-

ត្រូវបានធ្វើអនុប្បយោគប្តូរចំណាត់ថ្នាក់ពីទ្រព្យសម្បត្តិសាធារណៈរបស់រដ្ឋ មកជាទ្រព្យសម្បត្តិឯកជនរបស់រដ្ឋនូវផ្ទៃដីទំហំ ៩ ៩២០,៦៣៦៤ (ប្រាំបួនពាន់ ប្រាំបួនរយម្ភៃ ក្បៀសប្រាំមួយពាន់បីរយហុកសិបបួន) ហិកតា ស្ថិតនៅឃុំស្រែសំបូរ ស្រុកសៀមប៉ាង និងឃុំអូរស្វាយ ស្រុកបុរីអូរស្វាយសែនជ័យ ខេត្តស្ទឹងត្រែង ដើម្បីអភិវឌ្ឍជាគម្រោង សម្បទានដីសេដ្ឋកិច្ច ជូនក្រុមហ៊ុន ខេមបូឌាន តាយ ចាង ឯ.ក ដូចមានប្លង់ទីតាំងដីរដ្ឋ និងនិយាមកានៃចំណុចព្រំដីចុះបញ្ជីដីរដ្ឋទទួលស្គាល់ដោយប្រធានគណៈកម្មាធិការគ្រប់គ្រងដីរដ្ឋថ្នាក់ខេត្ត ចុះថ្ងៃទី១៨ ខែមីនា ឆ្នាំ២០២៤ ។

មាត្រា២ :-

ផ្ទៃដីដែលត្រូវបានធ្វើអនុប្បយោគដូចកំណត់ក្នុងមាត្រា១ នៃអនុក្រឹត្យនេះ ត្រូវស្ថិតនៅក្រោមការចាត់ចែងនីតិវិធីបន្តដោយក្រសួងកសិកម្ម រុក្ខាប្រមាញ់ និងនេសាទ ជាអាជ្ញាធរកាន់កាប់ទ្រព្យសម្បត្តិរដ្ឋ និងមានកិច្ចសហការជាមួយក្រសួងសេដ្ឋកិច្ចនិងហិរញ្ញវត្ថុ ជាអាជ្ញាធរគ្រប់គ្រងទ្រព្យសម្បត្តិរដ្ឋ ក្រសួងស្ថាប័នពាក់ព័ន្ធ និងរដ្ឋបាលខេត្តស្ទឹងត្រែង ស្របតាមច្បាប់ បទប្បញ្ញត្តិពាក់ព័ន្ធ និងគោលការណ៍សម្រេចរបស់រាជរដ្ឋាភិបាល។

មាត្រា៣ :-

បទប្បញ្ញត្តិទាំងឡាយណា ដែលផ្ទុយនឹងអនុក្រឹត្យនេះ ត្រូវទុកជានិរាករណ៍។

មាត្រា៤ :-

រដ្ឋមន្ត្រីទទួលបន្ទុកទីស្តីការគណៈរដ្ឋមន្ត្រី រដ្ឋមន្ត្រីក្រសួងសេដ្ឋកិច្ចនិងហិរញ្ញវត្ថុ រដ្ឋមន្ត្រីក្រសួងកសិកម្ម រុក្ខាប្រមាញ់ និងនេសាទ រដ្ឋមន្ត្រីក្រសួងរៀបចំដែនដី នគរូបនីយកម្ម និងសំណង់ រដ្ឋមន្ត្រីគ្រប់ក្រសួង និងប្រធានគ្រប់ស្ថាប័នដែលពាក់ព័ន្ធ អភិបាលនៃគណៈអភិបាលខេត្តស្ទឹងត្រែង ត្រូវទទួលបន្ទុកអនុវត្តអនុក្រឹត្យនេះ តាមភារកិច្ចរៀងៗខ្លួន ចាប់ពីថ្ងៃចុះហត្ថលេខាតទៅ។

ថ្ងៃសុក្រ ១២ រោច ខែ ជេស្ឋ ឆ្នាំមមី អដ្ឋស័ក ព.ស.២៥៧០
ធ្វើរាជធានីភ្នំពេញ ថ្ងៃទី ១២ ខែ មិថុនា ឆ្នាំ ២០២៦

នាយករដ្ឋមន្ត្រី

សម្តេចមហាបវរធិបតី ហ៊ុន ម៉ាណែត

កន្លែងទទួល៖

- ក្រសួងព្រះបរមរាជវាំង
- អគ្គលេខាធិការដ្ឋានក្រុមប្រឹក្សាធម្មនុញ្ញ
- អគ្គលេខាធិការដ្ឋានព្រឹទ្ធសភា
- អគ្គលេខាធិការដ្ឋានរដ្ឋសភា
- ខុទ្ទកាល័យសម្តេចមហាបវរធិបតីនាយករដ្ឋមន្ត្រី
- ខុទ្ទកាល័យឯកឧត្តមឧបនាយករដ្ឋមន្ត្រី
- ដូចមាត្រា៤
- រាជកិច្ច
- ឯកសារ កាលប្បវត្តិ

ព្រះរាជាណាចក្រកម្ពុជា

ជាតិ សាសនា ព្រះមហាក្សត្រ

រាជរដ្ឋាភិបាលកម្ពុជា

លេខ : ១១៨ អនក្រ.បក

អនុក្រឹត្យ

ស្តីពី

ការធ្វើអនុប្បយោគ

រាជរដ្ឋាភិបាល

-បានឃើញរដ្ឋធម្មនុញ្ញនៃព្រះរាជាណាចក្រកម្ពុជា

-បានឃើញព្រះរាជក្រឹត្យលេខ នស/រកត/០៨២៣/១៩៨១ ចុះថ្ងៃទី២២ ខែសីហា ឆ្នាំ២០២៣ ស្តីពីការតែងតាំងរាជរដ្ឋាភិបាលនៃព្រះរាជាណាចក្រកម្ពុជា

-បានឃើញព្រះរាជក្រឹត្យលេខ នស/រកត/០២២៤/២០៥ ចុះថ្ងៃទី២១ ខែកុម្ភៈ ឆ្នាំ២០២៤ ស្តីពីការតែងតាំងបំពេញបន្ថែមសមាសភាពរាជរដ្ឋាភិបាលនៃព្រះរាជាណាចក្រកម្ពុជា

-បានឃើញព្រះរាជក្រឹត្យលេខ នស/រកត/០៩២៤/១១៦៩ ចុះថ្ងៃទី២០ ខែកញ្ញា ឆ្នាំ២០២៤ ស្តីពីការកែសម្រួល និងតែងតាំងសមាសភាពរាជរដ្ឋាភិបាលនៃព្រះរាជាណាចក្រកម្ពុជា

-បានឃើញព្រះរាជក្រឹត្យលេខ នស/រកត/១១២៤/១៤៧៧ ចុះថ្ងៃទី២០ ខែវិច្ឆិកា ឆ្នាំ២០២៤ ស្តីពីការកែសម្រួល និងតែងតាំងបំពេញបន្ថែមសមាសភាពរាជរដ្ឋាភិបាលនៃព្រះរាជាណាចក្រកម្ពុជា

-បានឃើញព្រះរាជក្រមលេខ នស/រកម/០៦១៨/០១២ ចុះថ្ងៃទី២៨ ខែមិថុនា ឆ្នាំ២០១៨ ដែលប្រកាសឱ្យប្រើច្បាប់ស្តីពីការរៀបចំនិងការប្រព្រឹត្តទៅនៃគណៈរដ្ឋមន្ត្រី

-បានឃើញព្រះរាជក្រមលេខ នស/រកម/០១៩៦/១៨ ចុះថ្ងៃទី២៤ ខែមករា ឆ្នាំ១៩៩៦ ដែលប្រកាសឱ្យប្រើច្បាប់ស្តីពីការបង្កើតក្រសួងសេដ្ឋកិច្ចនិងហិរញ្ញវត្ថុ

-បានឃើញព្រះរាជក្រមលេខ នស/រកម/០១៩៦/១៣ ចុះថ្ងៃទី២៤ ខែមករា ឆ្នាំ១៩៩៦ ដែលប្រកាសឱ្យប្រើច្បាប់ស្តីពីការបង្កើតក្រសួងកសិកម្ម រុក្ខាប្រមាញ់ និងនេសាទ

-បានឃើញព្រះរាជក្រមលេខ នស/រកម/០៣២៣/០០១ ចុះថ្ងៃទី១០ ខែមីនា ឆ្នាំ២០២៣ ដែលប្រកាសឱ្យប្រើច្បាប់ស្តីពីប្រព័ន្ធហិរញ្ញវត្ថុសាធារណៈ

-បានឃើញព្រះរាជក្រមលេខ នស/រកម/១១២០/០៣០ ចុះថ្ងៃទី១៤ ខែវិច្ឆិកា ឆ្នាំ២០២០ ដែលប្រកាសឱ្យប្រើច្បាប់ស្តីពីការគ្រប់គ្រង ការប្រើប្រាស់ និងការចាត់ចែងលើទ្រព្យសម្បត្តិរដ្ឋ

-បានឃើញព្រះរាជក្រមលេខ នស/រកម/០៨០១/១៤ ចុះថ្ងៃទី៣០ ខែសីហា ឆ្នាំ២០០១ ដែលប្រកាសឱ្យប្រើច្បាប់ភូមិបាល

-បានឃើញព្រះរាជក្រឹត្យលេខ នស/រកត/០៨០៦/៣៣៩ ចុះថ្ងៃទី៣ ខែសីហា ឆ្នាំ២០០៦ ស្តីពីគោលការណ៍ និងបញ្ញត្តិអន្តរកាលនៃការធ្វើអនុប្បយោគទ្រព្យសម្បត្តិសាធារណៈរបស់រដ្ឋ និងរបស់នីតិបុគ្គលសាធារណៈ

-បានឃើញអនុក្រឹត្យលេខ ១២៩ អនក្រ.បក ចុះថ្ងៃទី២៧ ខែវិច្ឆិកា ឆ្នាំ២០០៦ ស្តីពីវិធាន និងនីតិវិធីនៃការធ្វើអនុបយោគទ្រព្យសម្បត្តិសាធារណៈរបស់រដ្ឋ និងរបស់នីតិបុគ្គលសាធារណៈ

-យោងតាមសំណើរបស់រដ្ឋមន្ត្រីក្រសួងសេដ្ឋកិច្ចនិងហិរញ្ញវត្ថុ

សម្រេច

មាត្រា១ :_

ត្រូវបានធ្វើអនុប្បយោគប្តូរចំណាត់ថ្នាក់ពីទ្រព្យសម្បត្តិសាធារណៈរបស់រដ្ឋ មកជាទ្រព្យសម្បត្តិឯកជនរបស់រដ្ឋនូវផ្ទៃដីទំហំ ៩ ៩៩៩,៩៨៩៤ (ប្រាំបួនពាន់ ប្រាំបួនរយកៅសិបប្រាំបួន ក្បៀសប្រាំបួនពាន់ប្រាំបីរយកៅសិបបួន) ហិកតា ស្ថិតនៅឃុំស្រែសំបូរ ស្រុកសៀមប៉ាង ខេត្តស្ទឹងត្រែង ដើម្បីអភិវឌ្ឍជាគម្រោងសម្បទានដីសេដ្ឋកិច្ច ជូនក្រុមហ៊ុន ខ្មែរ ហេនឌើ ថេក ឯ.ក ដូចមានប្លង់ទីតាំងដីរដ្ឋ និងនិយាមកានៃចំណុចព្រំដីចុះបញ្ជីដីរដ្ឋ ទទួលស្គាល់ដោយប្រធានគណៈកម្មាធិការគ្រប់គ្រងដីរដ្ឋថ្នាក់ខេត្ត ចុះថ្ងៃទី១៨ ខែមីនា ឆ្នាំ២០២៤ ។

មាត្រា២ :_

ផ្ទៃដីដែលត្រូវបានធ្វើអនុប្បយោគដូចកំណត់ក្នុងមាត្រា១ នៃអនុក្រឹត្យនេះ ត្រូវស្ថិតនៅក្រោមការចាត់ចែងនីតិវិធីបន្តដោយក្រសួងកសិកម្ម រុក្ខាប្រមាញ់ និងនេសាទ ជាអាជ្ញាធរកាន់កាប់ទ្រព្យសម្បត្តិរដ្ឋ និងមានកិច្ចសហការជាមួយក្រសួងសេដ្ឋកិច្ច និងហិរញ្ញវត្ថុ ជាអាជ្ញាធរគ្រប់គ្រងទ្រព្យសម្បត្តិរដ្ឋ ក្រសួងស្ថាប័នពាក់ព័ន្ធ និងរដ្ឋបាលខេត្តស្ទឹងត្រែង ស្របតាមច្បាប់ បទប្បញ្ញត្តិពាក់ព័ន្ធ និងគោលការណ៍សម្រេចរបស់រាជរដ្ឋាភិបាល។

មាត្រា៣ :_

បទប្បញ្ញត្តិទាំងឡាយណា ដែលផ្ទុយនឹងអនុក្រឹត្យនេះ ត្រូវទុកជានិរាករណ៍។

មាត្រា៤ :_

រដ្ឋមន្ត្រីទទួលបន្ទុកទីស្តីការគណៈរដ្ឋមន្ត្រី រដ្ឋមន្ត្រីក្រសួងសេដ្ឋកិច្ចនិងហិរញ្ញវត្ថុ រដ្ឋមន្ត្រីក្រសួងកសិកម្ម រុក្ខាប្រមាញ់ និងនេសាទ រដ្ឋមន្ត្រីក្រសួងរៀបចំដែនដី នគរូបនីយកម្ម និងសំណង់ រដ្ឋមន្ត្រីគ្រប់ក្រសួង និងប្រធានគ្រប់ស្ថាប័នដែលពាក់ព័ន្ធ អភិបាលនៃគណៈអភិបាលខេត្តស្ទឹងត្រែង ត្រូវទទួលបន្ទុកអនុវត្តអនុក្រឹត្យនេះ តាមភារកិច្ចរៀងៗខ្លួន ចាប់ពីថ្ងៃចុះហត្ថលេខាតទៅ។

ថ្ងៃសុក្រ ១២រោច ខែជេស្ឋ ឆ្នាំមមី អដ្ឋស័ក ព.ស.២៥៧០
ធ្វើនៅរាជធានីភ្នំពេញ ថ្ងៃទី ១២ ខែមិថុនា ឆ្នាំ ២០២៦

នាយករដ្ឋមន្ត្រី

សម្តេចមហាបវរធិបតី ហ៊ុន ម៉ាណែត

កន្លែងទទួល៖

-ក្រសួងព្រះបរមរាជវាំង
-អគ្គលេខាធិការដ្ឋានក្រុមប្រឹក្សាធម្មនុញ្ញ
-អគ្គលេខាធិការដ្ឋានព្រឹទ្ធសភា
-អគ្គលេខាធិការដ្ឋានរដ្ឋសភា
-ខុទ្ទកាល័យសម្តេចមហាបវរធិបតីនាយករដ្ឋមន្ត្រី
-ខុទ្ទកាល័យឯកឧត្តមឧបនាយករដ្ឋមន្ត្រី
-ដូចមាត្រា៤
-រាជកិច្ច
-ឯកសារ កាលប្បវត្តិ

ព្រះរាជាណាចក្រកម្ពុជា

ជាតិ សាសនា ព្រះមហាក្សត្រ

រាជរដ្ឋាភិបាលកម្ពុជា

លេខ : ១១៩ អនក្រ.បក

អនុក្រឹត្យ
ស្ដីពី
ការធ្វើអនុប្បយោគ និងប្រទានកម្មទ្រព្យសម្បត្តិរដ្ឋ

រាជរដ្ឋាភិបាល

- បានឃើញរដ្ឋធម្មនុញ្ញនៃព្រះរាជាណាចក្រកម្ពុជា
- បានឃើញព្រះរាជក្រឹត្យលេខ នស/រកត/០៨២៣/១៩៨១ ចុះថ្ងៃទី២២ ខែសីហា ឆ្នាំ២០២៣ ស្ដីពីការតែងតាំងរាជរដ្ឋាភិបាលនៃព្រះរាជាណាចក្រកម្ពុជា
- បានឃើញព្រះរាជក្រឹត្យលេខ នស/រកត/០២២៤/២០៥ ចុះថ្ងៃទី២១ ខែកុម្ភៈ ឆ្នាំ២០២៤ ស្ដីពីការតែងតាំងបំពេញបន្ថែមសមាសភាពរាជរដ្ឋាភិបាលនៃព្រះរាជាណាចក្រកម្ពុជា
- បានឃើញព្រះរាជក្រឹត្យលេខ នស/រកត/០៩២៤/១១៦៩ ចុះថ្ងៃទី២០ ខែកញ្ញា ឆ្នាំ២០២៤ ស្ដីពីការកែសម្រួល និងតែងតាំងសមាសភាពរាជរដ្ឋាភិបាលនៃព្រះរាជាណាចក្រកម្ពុជា
- បានឃើញព្រះរាជក្រឹត្យលេខ នស/រកត/១១២៤/១៤៧៧ ចុះថ្ងៃទី២០ ខែវិច្ឆិកា ឆ្នាំ២០២៤ ស្ដីពីការកែសម្រួល និងតែងតាំងបំពេញបន្ថែមសមាសភាពរាជរដ្ឋាភិបាលនៃព្រះរាជាណាចក្រកម្ពុជា
- បានឃើញព្រះរាជក្រមលេខ នស/រកម/០៦១៨/០១២ ចុះថ្ងៃទី២៨ ខែមិថុនា ឆ្នាំ២០១៨ ដែលប្រកាសឱ្យប្រើច្បាប់ស្ដីពីការរៀបចំ និងការប្រព្រឹត្តទៅនៃគណៈរដ្ឋមន្ត្រី
- បានឃើញព្រះរាជក្រមលេខ នស/រកម/០១៩៦/១៨ ចុះថ្ងៃទី២៤ ខែមករា ឆ្នាំ១៩៩៦ ដែលប្រកាសឱ្យប្រើច្បាប់ស្ដីពីការបង្កើតក្រសួងសេដ្ឋកិច្ចនិងហិរញ្ញវត្ថុ
- បានឃើញព្រះរាជក្រមលេខ នស/រកម/០៣២៣/០០១ ចុះថ្ងៃទី១០ ខែមីនា ឆ្នាំ២០២៣ ដែលប្រកាសឱ្យប្រើច្បាប់ស្ដីពីប្រព័ន្ធហិរញ្ញវត្ថុសាធារណៈ
- បានឃើញព្រះរាជក្រមលេខ នស/រកម/១១២០/០៣០ ចុះថ្ងៃទី១៤ ខែវិច្ឆិកា ឆ្នាំ២០២០ ដែលប្រកាសឱ្យប្រើច្បាប់ស្ដីពីការគ្រប់គ្រង ការប្រើប្រាស់ និងការចាត់ចែងលើទ្រព្យសម្បត្តិរដ្ឋ
- បានឃើញព្រះរាជក្រមលេខ នស/រកម/០៨០១/១៤ ចុះថ្ងៃទី៣០ ខែសីហា ឆ្នាំ២០០១ ដែលប្រកាសឱ្យប្រើច្បាប់ភូមិបាល
- បានឃើញព្រះរាជក្រឹត្យលេខ នស/រកត/០៨០៦/៣៣៩ ចុះថ្ងៃទី៣ ខែសីហា ឆ្នាំ២០០៦ ស្ដីពីគោលការណ៍និងបញ្ញត្តិអន្តរកាលនៃការធ្វើអនុបយោគទ្រព្យសម្បត្តិសាធារណៈរបស់រដ្ឋ និងរបស់នីតិបុគ្គលសាធារណៈ

៩

- បានឃើញអនុក្រឹត្យលេខ១២៩ អនក្រ.បក ចុះថ្ងៃទី២៧ ខែវិច្ឆិកា ឆ្នាំ២០០៦ ស្តីពីវិធាន និងនីតិវិធីនៃការធ្វើអនុបយោគទ្រព្យសម្បត្តិសាធារណៈរបស់រដ្ឋ និងរបស់នីតិបុគ្គលសាធារណៈ
- បានឃើញអនុក្រឹត្យលេខ៦៦ អនក្រ.បក ចុះថ្ងៃទី២៧ ខែមេសា ឆ្នាំ២០១៧ ស្តីពីវិធាន និងនីតិវិធីនៃការគ្រប់គ្រងបញ្ជីសារពើភណ្ឌទ្រព្យសម្បត្តិរដ្ឋ
- យោងតាមសំណើរបស់រដ្ឋមន្ត្រីក្រសួងសេដ្ឋកិច្ចនិងហិរញ្ញវត្ថុ

សម្រេច

មាត្រា១ :-

ត្រូវបានធ្វើអនុប្បយោគទីតាំងដីមួយកន្លែងមានទំហំ ១ ៧២២ (មួយពាន់ប្រាំពីររយម្ភៃពីរ) ម៉ែត្រការ៉េ នៃទំហំផ្ទៃដីសរុប ២ ២៤០ (ពីរពាន់ពីររយសែសិប) ម៉ែត្រការ៉េ ស្ថិតនៅត្រង់ចំណុចអង្គ ភូមិកោះរះលើ ឃុំកោះរះ ស្រុកល្វាឯម ខេត្តកណ្តាល ដែលជាទ្រព្យសម្បត្តិសាធារណៈរបស់រដ្ឋ មកជាទ្រព្យសម្បត្តិឯកជនរបស់រដ្ឋ។

មាត្រា២ :-

ត្រូវបានធ្វើប្រទានកម្មដីមួយកន្លែងមានទំហំ ១ ៧២២ (មួយពាន់ប្រាំពីររយម្ភៃពីរ) ម៉ែត្រការ៉េ នៃទំហំផ្ទៃដីសរុប ២ ២៤០ (ពីរពាន់ពីររយសែសិប) ម៉ែត្រការ៉េ ស្ថិតនៅត្រង់ចំណុចអង្គ ភូមិកោះរះលើ ឃុំកោះរះ ស្រុកល្វាឯម ខេត្តកណ្តាល ជូនប្រជាពលរដ្ឋចំនួន ៨ គ្រួសារ ឱ្យទទួលបានកម្មសិទ្ធិស្របច្បាប់។

មាត្រា៣ :-

បទប្បញ្ញត្តិទាំងឡាយណា ដែលផ្ទុយនឹងអនុក្រឹត្យនេះ ត្រូវទុកជានិរាករណ៍។

មាត្រា៤ :-

រដ្ឋមន្ត្រីទទួលបន្ទុកទីស្តីការគណៈរដ្ឋមន្ត្រី រដ្ឋមន្ត្រីក្រសួងសេដ្ឋកិច្ចនិងហិរញ្ញវត្ថុ រដ្ឋមន្ត្រីក្រសួងមហាផ្ទៃ រដ្ឋមន្ត្រីក្រសួងរៀបចំដែនដី នគរូបនីយកម្ម និងសំណង់ រដ្ឋមន្ត្រីគ្រប់ក្រសួង និងប្រធានគ្រប់ស្ថាប័នដែលពាក់ព័ន្ធ អភិបាលនៃគណៈអភិបាលខេត្តកណ្តាល ត្រូវទទួលបន្ទុកអនុវត្តអនុក្រឹត្យនេះ តាមភារកិច្ចរៀងៗខ្លួន ចាប់ពីថ្ងៃចុះហត្ថលេខាតទៅ។

ថ្ងៃសុក្រ ១២ រោច ខែ ជេស្ឋ ឆ្នាំមមី អដ្ឋស័ក ព.ស.២៥៧០
ធ្វើនៅរាជធានីភ្នំពេញ ថ្ងៃទី ១២ ខែ មិថុនា ឆ្នាំ ២០២៦

នាយករដ្ឋមន្ត្រី

សម្តេចមហាបវរធិបតី ហ៊ុន ម៉ាណែត

កន្លែងទទួល៖
- ក្រសួងព្រះបរមរាជវាំង
- អគ្គលេខាធិការដ្ឋានក្រុមប្រឹក្សាធម្មនុញ្ញ
- អគ្គលេខាធិការដ្ឋានព្រឹទ្ធសភា
- អគ្គលេខាធិការដ្ឋានរដ្ឋសភា
- ខុទ្ទកាល័យសម្តេចមហាបវរធិបតីនាយករដ្ឋមន្ត្រី
- ខុទ្ទកាល័យឯកឧត្តមឧបនាយករដ្ឋមន្ត្រី
- ដូចមាត្រា៤
- រាជកិច្ច
- ឯកសារ កាលប្បវត្តិ

ព្រះរាជាណាចក្រកម្ពុជា

ជាតិ សាសនា ព្រះមហាក្សត្រ

រាជរដ្ឋាភិបាលកម្ពុជា

លេខ : ១២៦ អនក្រ.បក

អនុក្រឹត្យ
ស្តីពី
ការផ្ទេរទ្រព្យសម្បត្តិរដ្ឋ

រាជរដ្ឋាភិបាល

- បានឃើញរដ្ឋធម្មនុញ្ញនៃព្រះរាជាណាចក្រកម្ពុជា
- បានឃើញព្រះរាជក្រឹត្យលេខ នស/រកត/០៨២៣/១៩៨១ ចុះថ្ងៃទី២២ ខែសីហា ឆ្នាំ២០២៣ ស្តីពី ការតែងតាំងរាជរដ្ឋាភិបាលនៃព្រះរាជាណាចក្រកម្ពុជា
- បានឃើញព្រះរាជក្រឹត្យលេខ នស/រកត/០២២៤/២០៥ ចុះថ្ងៃទី២១ ខែកុម្ភៈ ឆ្នាំ២០២៤ ស្តីពីការតែងតាំងបំពេញបន្ថែមសមាសភាពរាជរដ្ឋាភិបាលនៃព្រះរាជាណាចក្រកម្ពុជា
- បានឃើញព្រះរាជក្រឹត្យលេខ នស/រកត/០៩២៤/១១៦៩ ចុះថ្ងៃទី២០ ខែកញ្ញា ឆ្នាំ២០២៤ ស្តីពី ការកែសម្រួល និងតែងតាំងសមាសភាពរាជរដ្ឋាភិបាលនៃព្រះរាជាណាចក្រកម្ពុជា
- បានឃើញព្រះរាជក្រឹត្យលេខ នស/រកត/១១២៤/១៤៧៧ ចុះថ្ងៃទី២០ ខែវិច្ឆិកា ឆ្នាំ២០២៤ ស្តីពី ការកែសម្រួល និងតែងតាំងបំពេញបន្ថែមសមាសភាពរាជរដ្ឋាភិបាលនៃព្រះរាជាណាចក្រកម្ពុជា
- បានឃើញព្រះរាជក្រមលេខ នស/រកម/០៦១៨/០១២ ចុះថ្ងៃទី២៨ ខែមិថុនា ឆ្នាំ២០១៨ ដែលប្រកាសឱ្យប្រើច្បាប់ស្តីពីការរៀបចំ និងការប្រព្រឹត្តទៅនៃគណៈរដ្ឋមន្ត្រី
- បានឃើញព្រះរាជក្រមលេខ នស/រកម/០១៩៦/១៨ ចុះថ្ងៃទី២៤ ខែមករា ឆ្នាំ១៩៩៦ ដែលប្រកាសឱ្យប្រើច្បាប់ស្តីពីការបង្កើតក្រសួងសេដ្ឋកិច្ចនិងហិរញ្ញវត្ថុ
- បានឃើញព្រះរាជក្រមលេខ នស/រកម/០៣២៣/០០១ ចុះថ្ងៃទី១០ ខែមីនា ឆ្នាំ២០២៣ ដែលប្រកាសឱ្យប្រើច្បាប់ស្តីពីប្រព័ន្ធហិរញ្ញវត្ថុសាធារណៈ
- បានឃើញព្រះរាជក្រមលេខ នស/រកម/១១២០/០៣០ ចុះថ្ងៃទី១៤ ខែវិច្ឆិកា ឆ្នាំ២០២០ ដែលប្រកាសឱ្យប្រើច្បាប់ស្តីពីការគ្រប់គ្រង ការប្រើប្រាស់ និងការចាត់ចែងលើទ្រព្យសម្បត្តិរដ្ឋ
- បានឃើញព្រះរាជក្រមលេខ នស/រកម/០៨០១/១៤ ចុះថ្ងៃទី៣០ ខែសីហា ឆ្នាំ២០០១ ដែលប្រកាសឱ្យប្រើច្បាប់ភូមិបាល
- បានឃើញព្រះរាជក្រឹត្យលេខ នស/រកត/០៨០៦/៣៣៩ ចុះថ្ងៃទី៣ ខែសីហា ឆ្នាំ២០០៦ ស្តីពីគោលការណ៍ និងបញ្ញត្តិអន្តរកាលនៃការធ្វើអនុបយោគទ្រព្យសម្បត្តិសាធារណៈរបស់រដ្ឋ និងរបស់នីតិបុគ្គលសាធារណៈ
- បានឃើញអនុក្រឹត្យលេខ១២៩ អនក្រ.បក ចុះថ្ងៃទី២៧ ខែវិច្ឆិកា ឆ្នាំ២០០៦ ស្តីពីវិធាន និងនីតិវិធីនៃការធ្វើអនុបយោគទ្រព្យសម្បត្តិសាធារណៈរបស់រដ្ឋ និងរបស់នីតិបុគ្គលសាធារណៈ

- បានឃើញអនុក្រឹត្យលេខ៦៦ អនក្រ.បក ចុះថ្ងៃទី២៧ ខែមេសា ឆ្នាំ២០១៧ ស្តីពីវិធាន និង នីតិវិធីនៃការគ្រប់គ្រងបញ្ជីសារពើភណ្ឌទ្រព្យសម្បត្តិរដ្ឋ
- យោងតាមសំណើរបស់រដ្ឋមន្ត្រីក្រសួងសេដ្ឋកិច្ចនិងហិរញ្ញវត្ថុ

សម្រេច

មាត្រា១ :-

ត្រូវបានផ្ទេរដីទំហំ ២ ២៣២ (ពីរពាន់ពីររយសាមសិបពីរ) ម៉ែត្រការ៉េ ដែលមានទីតាំងស្ថិតនៅភូមិត្រពាំងព្រីង សង្កាត់ស្ទឹងត្រែង ក្រុងស្ទឹងត្រែង ខេត្តស្ទឹងត្រែង របស់មន្ទីរព័ត៌មានខេត្តស្ទឹងត្រែង ជូនរដ្ឋបាលខេត្តស្ទឹងត្រែង ដើម្បីគ្រប់គ្រង និងប្រើប្រាស់។

មាត្រា២ :-

ត្រូវបានលុបទំហំដី ដូចបានកំណត់ក្នុងមាត្រា១ ចេញពីបញ្ជីសារពើភណ្ឌទ្រព្យសម្បត្តិរដ្ឋរបស់មន្ទីរព័ត៌មានខេត្តស្ទឹងត្រែង និងកត់ត្រាចូលក្នុងបញ្ជីសារពើភណ្ឌទ្រព្យសម្បត្តិរដ្ឋរបស់រដ្ឋបាលខេត្តស្ទឹងត្រែង។

មាត្រា៣ :-

បទប្បញ្ញត្តិទាំងឡាយណា ដែលផ្ទុយនឹងអនុក្រឹត្យនេះ ត្រូវទុកជានិរាករណ៍។

មាត្រា៤ :-

រដ្ឋមន្ត្រីទទួលបន្ទុកទីស្តីការគណៈរដ្ឋមន្ត្រី រដ្ឋមន្ត្រីក្រសួងសេដ្ឋកិច្ចនិងហិរញ្ញវត្ថុ រដ្ឋមន្ត្រីក្រសួងព័ត៌មាន រដ្ឋមន្ត្រីគ្រប់ក្រសួង និងប្រធានគ្រប់ស្ថាប័នដែលពាក់ព័ន្ធ អភិបាលនៃគណៈអភិបាលខេត្តស្ទឹងត្រែង ត្រូវទទួលបន្ទុកអនុវត្តអនុក្រឹត្យនេះ តាមភារកិច្ចរៀងៗខ្លួន ចាប់ពីថ្ងៃចុះហត្ថលេខាតទៅ។

ថ្ងៃអង្គារ ២ កើត ខែបឋមាសាឍ ឆ្នាំមមី អដ្ឋស័ក ព.ស.២៥៧០

ធ្វើនៅរាជធានីភ្នំពេញ ថ្ងៃទី ១៦ ខែ មិថុនា ឆ្នាំ២០២៦

នាយករដ្ឋមន្ត្រី

សម្តេចមហាបវរធិបតី ហ៊ុន ម៉ាណែត

កន្លែងទទួល៖

- ក្រសួងព្រះបរមរាជវាំង
- អគ្គលេខាធិការដ្ឋានក្រុមប្រឹក្សាធម្មនុញ្ញ
- អគ្គលេខាធិការដ្ឋានព្រឹទ្ធសភា
- អគ្គលេខាធិការដ្ឋានរដ្ឋសភា
- ខុទ្ទកាល័យសម្តេចមហាបវរធិបតីនាយករដ្ឋមន្ត្រី
- ខុទ្ទកាល័យឯកឧត្តមឧបនាយករដ្ឋមន្ត្រី
- ដូចមាត្រា៤
- រាជកិច្ច
- ឯកសារ កាលប្បវត្តិ

ព្រះរាជាណាចក្រកម្ពុជា

ជាតិ សាសនា ព្រះមហាក្សត្រ

រាជរដ្ឋាភិបាលកម្ពុជា

លេខ : ១២៣៧ អនក្រ.បក

អនុក្រឹត្យ

ស្តីពី

ឯកសណ្ឋានផ្លូវការរបស់គោរមវន្តតាមលំដាប់ថ្នាក់

រាជរដ្ឋាភិបាល

- បានឃើញរដ្ឋធម្មនុញ្ញនៃព្រះរាជាណាចក្រកម្ពុជា
- បានឃើញព្រះរាជក្រឹត្យលេខ នស/រកត/០៨២៣/១៩៨១ ចុះថ្ងៃទី២២ ខែសីហា ឆ្នាំ២០២៣ ស្តីពីការតែងតាំងរាជរដ្ឋាភិបាលនៃព្រះរាជាណាចក្រកម្ពុជា
- បានឃើញព្រះរាជក្រឹត្យលេខ នស/រកត/០២២៤/២០៥ ចុះថ្ងៃទី២១ ខែកុម្ភៈ ឆ្នាំ២០២៤ ស្តីពីការតែងតាំងបំពេញបន្ថែមសមាសភាពរាជរដ្ឋាភិបាលនៃព្រះរាជាណាចក្រកម្ពុជា
- បានឃើញព្រះរាជក្រឹត្យលេខ នស/រកត/០៩២៤/១១៦៩ ចុះថ្ងៃទី២០ ខែកញ្ញា ឆ្នាំ២០២៤ ស្តីពីការកែសម្រួល និងតែងតាំងសមាសភាពរាជរដ្ឋាភិបាលនៃព្រះរាជាណាចក្រកម្ពុជា
- បានឃើញព្រះរាជក្រឹត្យលេខ នស/រកត/១១២៤/១៤៧៧ ចុះថ្ងៃទី២០ ខែវិច្ឆិកា ឆ្នាំ២០២៤ ស្តីពីការកែសម្រួល និងតែងតាំងបំពេញបន្ថែមសមាសភាពរាជរដ្ឋាភិបាលនៃព្រះរាជាណាចក្រកម្ពុជា
- បានឃើញព្រះរាជក្រមលេខ នស/រកម/០៦១៨/០១២ ចុះថ្ងៃទី២៨ ខែមិថុនា ឆ្នាំ២០១៨ ដែលប្រកាសឱ្យប្រើច្បាប់ស្តីពីការរៀបចំនិងការប្រព្រឹត្តទៅនៃគណៈរដ្ឋមន្ត្រី
- បានឃើញព្រះរាជក្រឹត្យលេខ នស/រកត/១០២៤/១៣០៩ ចុះថ្ងៃទី២៣ ខែតុលា ឆ្នាំ២០២៤ ស្តីពីគោរមងារឧកញ៉ា
- យោងតាមសំណូមពរចាំបាច់នៃការងារ

សម្រេច

ជំពូកទី១

បទប្បញ្ញត្តិទូទៅ

មាត្រា១ .-

អនុក្រឹត្យនេះកំណត់អំពីឯកសណ្ឋានផ្លូវការរបស់គោរមវន្តតាមលំដាប់ថ្នាក់ ក្នុងគោលបំណងដើម្បីធានាឱ្យមានឯកសណ្ឋានភាព ការលើកទឹកចិត្ត និងការពង្រឹងការទទួលខុសត្រូវក្នុងការអនុវត្តការងារផ្នែកសង្គមកិច្ច ការលើកតម្កើងកិត្តិយស សីលធម៌ គុណតម្លៃ និងសេចក្តីថ្លៃថ្នូរនៃគោរមងារឧកញ៉ា។

មាត្រា២ .-

អនុក្រឹត្យនេះមានវិសាលភាពអនុវត្តចំពោះគោរមវន្តតាមលំដាប់ថ្នាក់ទាំងអស់នៅក្នុងព្រះរាជាណាចក្រកម្ពុជា។

ជំពូកទី២
ឯកសណ្ឋានផ្លូវការរបស់គោរមវន្តតាមលំដាប់ថ្នាក់

មាត្រា៣ .-

ឯកសណ្ឋានផ្លូវការរបស់គោរមវន្តតាមលំដាប់ថ្នាក់ មាន២ប្រភេទ ដូចខាងក្រោម៖

១- ឯកសណ្ឋានផ្លូវការប្រភេទ១។

២- ឯកសណ្ឋានផ្លូវការប្រភេទ២។

ផ្នែកទី១
ឯកសណ្ឋានផ្លូវការប្រភេទ១

មាត្រា៤ .-

ឯកសណ្ឋានផ្លូវការប្រភេទ១ រួមមានឯកសណ្ឋាន សញ្ញាសក្តិ និងសញ្ញាសម្គាល់។

មាត្រា៥ .-

ឯកសណ្ឋាននៃឯកសណ្ឋានផ្លូវការប្រភេទ១របស់គោរមវន្ត ត្រូវបានកំណត់ដូចខាងក្រោម៖

១- ឯកសណ្ឋានគោរមវន្តបុរស

ក- **អាវ៖**

- អាវកុត កតាំង ដៃវែង ពណ៌កាកអំពៅស្រាល ផែកខ្នងខាងក្រោមទាំងសងខាង មានឡេវមុខពណ៌មាសផុសចំនួន៥គ្រាប់ មានហោប៉ៅកាត់លើទ្រូងខាងឆ្វេងចំនួន១ និងហោប៉ៅប៉ះមានគម្របរាងស្លឹកពោធិ៍ខាងក្រោមសងខាង ចោះរន្ធដាក់ឡេវពណ៌មាសផុសចំកណ្តាល
- ចុងដៃអាវផែកទាំងសងខាង មានឡេវចំនួន៤គ្រាប់ ត្រង់ជួរគ្នា
- នៅលើស្មាអាវមានខ្សែរន្ធសងខាងធ្វើពីក្រណាត់ ដែលនៅម្ខាងៗមានរន្ធចំនួន២ សម្រាប់បំពាក់សក្តិលើស្មា។

ខ- **ខោ៖**

- ខោជើងវែងត្រង់ ពណ៌កាកអំពៅស្រាល
- ដេរច្នេះបង្កប់ ចង្កេះត ក្បាលខោវែងស្រួចប្រវែង ៥,៥សង់ទីម៉ែត្រ ជីបក្លីខាងមុខម្ខាងមួយ និងមានហោប៉ៅចំនួន៣
- ហោប៉ៅចំហៀង២ មានមាត់បញ្ចិត
- ហោប៉ៅកាត់ខាងក្រោយ១ នៅផ្នែកខាងស្តាំដេរបង្កប់មិនមានគម្រប។

គ- **ស្បែកជើងនិងស្រោមជើង៖**

- ស្បែកជើងឃ្លុប កខ្លី ស្បែកពណ៌ខ្មៅ កែងកម្ពស់ ៣សង់ទីម៉ែត្រឬកែងរាបស្មើ
- ស្រោមជើងពាក់កណ្តាលស្មងជើង ពណ៌ខ្មៅ។

គំរូឯកសណ្ឋាននៃឯកសណ្ឋានផ្លូវការប្រភេទ១របស់គោរមវន្តបុរស ត្រូវបានកំណត់ក្នុងឧបសម្ព័ន្ធទី១នៃអនុក្រឹត្យនេះ។

២- ឯកសណ្ឋានគោរមវន្តនារី

ក- អាវ៖

-អាវកបើក ដៃវែង ពណ៌កាកអំពៅស្រាល ផែកខ្នងខាងក្រោមមួយចំកណ្តាល មានជីបរាងខ្នងមកក្រោមតាមលក្ខណៈអាវនារី មានឡេវមុខពណ៌មាសផុសចំនួន៥គ្រាប់ និងមានហោប៉ៅខាងមុខដេរបង្កប់ចំនួន២ នៅខាងក្រោមខិតចំហៀងចំចង្កេះទាំងសងខាង ដែលហោប៉ៅម្ខាងៗមានគម្របរាងស្លឹកពោធិ៍ខាងក្រោម ចោះរន្ធដាក់ឡេវពណ៌មាសផុសចំកណ្តាល

-នៅចុងដៃអាវផែកទាំងសងខាង មានឡេវចំនួន៣គ្រាប់ ត្រង់ជួរគ្នា

-នៅលើស្មាអាវមានខ្សែរន្ធសងខាងធ្វើពីក្រណាត់ ដែលនៅម្ខាងៗមានរន្ធចំនួន២ សម្រាប់បំពាក់សក្តិលើស្មា។

ខ- សំពត់បត់៖

-សំពត់បត់ ពណ៌កាកអំពៅស្រាល

-សម្រុងត្រឹមភ្នែកគោរ។

គ- ស្បែកជើង និងស្រោមជើង៖

-ស្បែកជើងកែងចោត កខ្លី ស្បែកពណ៌ខ្មៅ កែងកម្ពស់ ៥សង់ទីម៉ែត្រ ឬកែងរាបស្មើ

-ស្រោមជើងកខ្លី ពណ៌ខ្មៅ។

គំរូឯកសណ្ឋាននៃឯកសណ្ឋានផ្លូវការប្រភេទ១របស់គោរមវន្តនារី ត្រូវបានកំណត់ក្នុងឧបសម្ព័ន្ធទី២នៃអនុក្រឹត្យនេះ។

មាត្រា៦ .-

សញ្ញាសក្តិគោរមវន្តតាមលំដាប់ថ្នាក់សម្រាប់ពាក់លើស្មាទាំងសងខាងនៃឯកសណ្ឋានផ្លូវការប្រភេទ១ ត្រូវបានកំណត់ដូចខាងក្រោម៖

១- សញ្ញាសក្តិលោកអ្នកឧកញ៉ា៖

- មានទំហំ ៦សង់ទីម៉ែត្រ គុណនឹង ១៣សង់ទីម៉ែត្រ នៅតាមជាយមានក្បាច់ភ្ញីទេសពណ៌មាសព័ទ្ធជុំវិញសក្តិ ដោយផ្ទៃពណ៌ជីលែង

- មានរូបព្រះរាជសង្ហារមួយពណ៌មាសនៅចំពីលើកំពូលចុងសក្តិ និងគ្រាប់រង្វង់បង្កប់ដោយស្រះ(ឡ) ពេញតួ មានក្បាលស្រះជារូបក្បាលហង្ស ហើយតួស្រះពត់ពេនដោយក្បាច់ភ្ញីទេសពណ៌មាសព័ទ្ធជុំវិញដោយក្បាច់ភ្ញីទេសពណ៌មាសរាងជាស្លឹកពោធិ៍ចំនួន៣គ្រាប់ នៅចំកណ្តាលផ្តើមចេញពីទំហំតូច មធ្យម និងធំ បន្តពីរូបព្រះរាជសង្ហារ

- នៅពីក្រោមគ្រាប់រង្វង់ទំហំធំមានសរសេរអក្សរថា លោកអ្នកឧកញ៉ា ពណ៌មាស ទ្រពីក្រោមដោយក្បាច់ភ្ញីទេសពណ៌មាសសម្រាប់សម្គាល់គោរមងារលោកអ្នកឧកញ៉ា។

២- សញ្ញាសក្តិអ្នកឧកញ៉ា៖

- មានទំហំ ៦សង់ទីម៉ែត្រ គុណនឹង ១៣សង់ទីម៉ែត្រ នៅតាមជាយមានក្បាច់ភ្ញីទេសពណ៌មាសព័ទ្ធជុំវិញសក្តិ ដោយផ្ទៃពណ៌បៃតង

- មានរូបព្រះរាជសង្ហារមួយពណ៌មាសនៅចំពីលើកំពូលចុងសក្តិ និងគ្រាប់រង្វង់បង្កប់ដោយស្រះ(ឡ) ពេញតួ មានក្បាលស្រះជារូបក្បាលហង្ស ហើយតួស្រះពត់ពេនដោយក្បាច់ភ្ញីទេសពណ៌មាសព័ទ្ធជុំវិញដោយក្បាច់ភ្ញីទេសពណ៌មាសរាងជាស្លឹកពោធិ៍ចំនួន២គ្រាប់ នៅចំកណ្តាលផ្តើមចេញពីទំហំតូចនិងធំ បន្តពីរូបព្រះរាជសង្ហារ

- នៅពីក្រោមគ្រាប់វង្វង់ទំហំធំមានសរសេរអក្សរថា អ្នកឧកញ៉ា ពណ៌មាស ទ្រពីក្រោមដោយក្បាច់ភ្ញីទេសពណ៌មាសសម្រាប់សម្គាល់គោរមងារអ្នកឧកញ៉ា។

៣- សញ្ញាសក្តិឧកញ៉ា៖

- មានទំហំ ៦សង់ទីម៉ែត្រ គុណនឹង ១៣សង់ទីម៉ែត្រ នៅតាមជាយមានក្បាច់ភ្ញីទេសពណ៌មាសព័ទ្ធជុំវិញសក្តិ ដោយផ្ទៃពណ៌ខៀវចាស់
- មានរូបព្រះរាជសង្ហារមួយពណ៌មាសនៅចំពីលើកំពូលចុងសក្តិ និងគ្រាប់វង្វង់បង្គប់ដោយស្រះ(ឱ) ពេញតួ មានក្បាលស្រះជារូបក្បាលហង្ស ហើយតួស្រះពត់ពេនដោយក្បាច់ភ្ញីទេសពណ៌មាសព័ទ្ធជុំវិញដោយក្បាច់ភ្ញីទេសពណ៌មាសរាងជាស្លឹកពោធិ៍ចំនួន១គ្រាប់ នៅចំកណ្តាលបន្តពីរូបព្រះរាជសង្ហារ
- នៅពីក្រោមគ្រាប់វង្វង់មានសរសេរអក្សរថា ឧកញ៉ា ពណ៌មាស ទ្រពីក្រោមដោយក្បាច់ភ្ញីទេសពណ៌មាសសម្រាប់សម្គាល់គោរមងារឧកញ៉ា។

គំរូសញ្ញាសក្តិគោរមវន្តតាមលំដាប់ថ្នាក់សម្រាប់ពាក់លើស្មាទាំងសងខាងនៃឯកសណ្ឋានផ្លូវការប្រភេទ១ ត្រូវបានកំណត់ក្នុងឧបសម្ព័ន្ធទី៣នៃអនុក្រឹត្យនេះ។

មាត្រា៧ .-

សញ្ញាសម្គាល់គោរមវន្តតាមលំដាប់ថ្នាក់នៃឯកសណ្ឋានផ្លូវការប្រភេទ១ ត្រូវបានកំណត់ដូចខាងក្រោម៖

១- សញ្ញាសម្គាល់ចុងកអាវ

សញ្ញាសម្គាល់ចុងកអាវ កតាំងសម្រាប់បុរស និងចុងកអាវ កបើកសម្រាប់នារី មាននិមិត្តសញ្ញាសម្គាល់ដែលមានរំលេចចេញជាស្រះ(ឱ)ពេញតួ មានក្បាលស្រះជារូបក្បាលហង្ស ហើយតួស្រះពត់ពេនដោយក្បាច់ភ្ញីទេសពណ៌មាសព័ទ្ធជុំវិញដោយក្បាច់ភ្ញីទេសពណ៌មាសរាងជាស្លឹកពោធិ៍ទំហំខ្នាត ២,៦សង់ទីម៉ែត្រ គុណនឹង ៣,៥សង់ទីម៉ែត្រ កម្រាស់ ០,៣សង់ទីម៉ែត្រ។

២- សញ្ញាសម្គាល់គ្រាប់ឡេវ

គ្រាប់ឡេវមានរាងជាវង្វង់មានស្រះ(ឱ)ពេញតួនៅចំកណ្តាល ដែលមានក្បាលស្រះជារូបក្បាលហង្ស ហើយតួស្រះពត់ពេនដោយក្បាច់ភ្ញីទេសពណ៌មាសផុសនៅចំកណ្តាលផ្ទៃវង្វង់ឡេវពណ៌មាស។ គ្រាប់ឡេវត្រូវបានបែងចែកជា២ខ្នាត ដែលមានទំហំអង្កត់ផ្ចិតដូចខាងក្រោម៖

- គ្រាប់ឡេវតូច ទំហំ ១,៥សង់ទីម៉ែត្រ កម្រាស់ ០,១សង់ទីម៉ែត្រ សម្រាប់ចុងដៃអាវ បញ្ឈរជាជួរត្រង់គ្នាចំនួន៤គ្រាប់ សម្រាប់គោរមវន្តបុរស និងចំនួន៣គ្រាប់ សម្រាប់គោរមវន្តនារី
- គ្រាប់ឡេវធំ ទំហំ ២សង់ទីម៉ែត្រ កម្រាស់ ០,២សង់ទីម៉ែត្រ សម្រាប់ឡេវមុខ បញ្ឈរជាជួរត្រង់គ្នាចំនួន៥គ្រាប់ និងគម្របហោប៉ៅចំនួន២គ្រាប់ សម្រាប់គោរមវន្តបុរសនិងនារី។

គំរូសញ្ញាសម្គាល់គោរមវន្តតាមលំដាប់ថ្នាក់នៃឯកសណ្ឋានផ្លូវការប្រភេទ១ ត្រូវបានកំណត់ក្នុងឧបសម្ព័ន្ធទី៤នៃអនុក្រឹត្យនេះ។

ផ្នែកទី២
ឯកសណ្ឋានផ្លូវការប្រភេទ២

មាត្រា៨ .-

ឯកសណ្ឋានផ្លូវការប្រភេទ២ រួមមានឯកសណ្ឋាន និងសញ្ញាសម្គាល់។

មាត្រា៩ .-

ឯកសណ្ឋាននៃឯកសណ្ឋានផ្លូវការប្រភេទ២របស់គោរមវន្តគ្រប់លំដាប់ថ្នាក់ ត្រូវបានកំណត់ដូចខាងក្រោម៖

១- ឯកសណ្ឋានគោរមវន្តបុរស

ក- អាវ៖

- អាវធំ កវែងបើក ដៃវែង ពណ៌ខៀវចាស់ ដែលមានលេខកូដ ៨២៨ ប្រើប្រាស់ក្រណាត់រោមចៀម មានឡេវចំនួន២គ្រាប់ មានហោប៉ៅកាត់លើទ្រូងខាងឆ្វេងចំនួន១ និងមានហោប៉ៅមានគម្របសងខាងនៅផ្នែកខាងក្រោម
- នៅចុងដៃអាវទាំងសងខាង មានឡេវចំនួន៤គ្រាប់ ត្រង់ជួរគ្នា។

ខ- ខោ៖

- ខោជើងវែងត្រង់ ពណ៌ខៀវចាស់ ដែលមានលេខកូដ ៨២៨
- ដេរថ្នេរបង្កប់ ចង្កេះត ក្បាលខោវែងស្រួចប្រវែង ៥,៥សង់ទីម៉ែត្រ ជីបភ្លីខាងមុខម្ខាងមួយ និងមានហោប៉ៅចំនួន៤
- ហោប៉ៅចំហៀង២ មានមាត់បញ្ឆិត
- ហោប៉ៅកាត់ខាងក្រោយ២ នៅសងខាងដេរបង្កប់ មិនមានគម្រប។

គ- ស្បែកជើង និងស្រោមជើង៖

- ស្បែកជើងឃ្លុប កខ្លី ស្បែកពណ៌ខ្មៅ កែងកម្ពស់៣សង់ទីម៉ែត្រឬកែងរាបស្មើ
- ស្រោមជើងពាក់កណ្ដាលស្មងជើង ពណ៌ខ្មៅ។

គំរូឯកសណ្ឋាននៃឯកសណ្ឋានផ្លូវការប្រភេទ២របស់គោរមវន្តបុរស ត្រូវបានកំណត់ក្នុងឧបសម្ព័ន្ធទី៥ នៃអនុក្រឹត្យនេះ។

២- ឯកសណ្ឋានគោរមវន្តនារី

ក- អាវ៖

- អាវកតាំង បើកចំហមុខបន្តិច ដៃវែង ពណ៌ខៀវចាស់ ប្រើប្រាស់ក្រណាត់ផាមួង ដែលមានក្បាច់ប៉ាក់ផ្កាបង្គុំមួយជុំក មានឡេវបញ្ឆោតចំនួន៥គ្រាប់ពីលើក្បាច់ប៉ាក់បញ្ឈរចំពីមុខ និងមានប្រើខ្សែរូតបង្កប់ពីខាងខ្នង
- នៅលើគល់ស្មាអាវមានប៉ោងបន្តិច និងចុងតួអាវត្រង់ចង្កេះមានរាងប៉ោងក្នុងទម្រង់កន្ទុយប្រា
- នៅចុងដៃអាវទាំងសងខាងមានក្បាច់ប៉ាក់ផ្កាបង្គុំមួយជុំដៃអាវ។

ខ- សំពត់បត់៖

- សំពត់បត់ ពណ៌ខៀវចាស់ ប្រើប្រាស់ក្រណាត់ផាមួង និងមានក្បាច់នៅចុងជាយសំពត់ក្នុងទម្រង់ជាផ្កាបង្គុំមួយជុំ
- សម្រុងត្រឹមភ្នែកគោរ។

គ- ស្បែកជើង និងស្រោមជើង៖

- ស្បែកជើងកែងចោត កខ្លី ស្បែកពណ៌ខ្មៅ កែងកម្ពស់៥សង់ទីម៉ែត្រឬកែងរាបស្មើ
- ស្រោមជើងកខ្លី ពណ៌ខ្មៅ ។

គំរូឯកសណ្ឋាននៃឯកសណ្ឋានផ្លូវការប្រភេទ២របស់គោរមវន្តនារី ត្រូវបានកំណត់ក្នុងឧបសម្ព័ន្ធទី៦ នៃអនុក្រឹត្យនេះ។

មាត្រា១០.-

សញ្ញាសម្គាល់គោរមវន្តតាមលំដាប់ថ្នាក់នៃឯកសណ្ឋានផ្លូវការប្រភេទ២ ត្រូវបានកំណត់ដូចខាងក្រោមៈ

១- សញ្ញាសម្គាល់គោរមវន្តបុរស

ក- សញ្ញាសម្គាល់ផ្ទៃខាងក្នុងផ្នែកខាងឆ្វេង

នៅផ្ទៃខាងក្នុងផ្នែកខាងឆ្វេងនៃតួអាវមានប៉ាក់និមិត្តសញ្ញាសម្គាល់សមាគមឧកញ៉ាកម្ពុជា ទំហំ ៦សង់ទីម៉ែត្រ គុណនឹង ៩សង់ទីម៉ែត្រ និងឈ្មោះរបស់សាមីខ្លួនជាអក្សរឡាតាំង។

ខ- សញ្ញាសម្គាល់គ្រាប់ឡេវ

គ្រាប់ឡេវពណ៌ខៀវចាស់ មានរាងជារង្វង់ ដែលមាននិមិត្តសញ្ញាសម្គាល់ពាក្យឧកញ៉ាជាអក្សរឡាតាំងថា OKNHA ផ្នែកខាងលើនៃគ្រាប់ឡេវ និងអក្សរកាត់ជាភាសាអង់គ្លេសថា COA ផ្នែកខាងក្រោមនៃគ្រាប់ឡេវ។

គ្រាប់ឡេវត្រូវបានបែងចែងជា២ខ្នាត ដែលមានទំហំអង្កត់ផ្ចិត ដូចខាងក្រោមៈ

- គ្រាប់ឡេវតូច ទំហំ ១,៥សង់ទីម៉ែត្រ កម្រាស់ ០,២សង់ទីម៉ែត្រ សម្រាប់ចុងដៃអាវ បញ្ឈរជាជួរត្រង់គ្នាចំនួន៤គ្រាប់
- គ្រាប់ឡេវធំ ទំហំ ២សង់ទីម៉ែត្រ កម្រាស់ ០,២៥សង់ទីម៉ែត្រ សម្រាប់ឡេវមុខ បញ្ឈរជាជួរត្រង់គ្នាចំនួន២គ្រាប់។

គ- សញ្ញាសម្គាល់កន្លាស់អាវ

កន្លាស់អាវជានិមិត្តសញ្ញាសមាគមឧកញ៉ាកម្ពុជា ទំហំ ៣សង់ទីម៉ែត្រ គុណនឹង ៤សង់ទីម៉ែត្រ កម្រាស់ ០,២៥សង់ទីម៉ែត្រ សម្រាប់ខ្ទាស់នៅលើអាវខាងឆ្វេង ធ្វើពីមាស១៨K។

២- សញ្ញាសម្គាល់គោរមវន្តនារី

ក- សញ្ញាសម្គាល់ចុងកអាវ

សញ្ញាសម្គាល់ចុងកអាវ កតាំង បើកចំហបន្តិច មានក្បាច់ប៉ាក់ផ្កាបង្ហឹ កម្ពស់ ៥សង់ទីម៉ែត្រ មួយជុំក។

ខ- សញ្ញាសម្គាល់ចុងដៃអាវ

សញ្ញាសម្គាល់ចុងដៃអាវមានក្បាច់ប៉ាក់ផ្កាបង្ហឹ កម្ពស់ ៧សង់ទីម៉ែត្រ មួយជុំដៃអាវ។

គ- សញ្ញាសម្គាល់ក្បាច់ជួរបញ្ឈរចំពីមុខត្រង់កន្លែងដាក់ឡេវ

សញ្ញាសម្គាល់ត្រង់កន្លែងដាក់ឡេវមានក្បាច់ប៉ាក់បញ្ឈរទម្រង់ផ្កាបង្ហឹកម្ពស់ពេញមួយជំហរអាវពីលើដល់ក្រោម។

ឃ- សញ្ញាសម្គាល់ចុងសំពត់

សញ្ញាសម្គាល់ចុងសំពត់ មានក្បាច់ប៉ាក់ផ្កាបង្ហឹកម្ពស់ ២០សង់ទីម៉ែត្រ មួយជុំសំពត់។

ង- សញ្ញាសម្គាល់គ្រាប់ឡេវ

គ្រាប់ឡេវបញ្ចោតពីលើក្បាច់ប៉ាក់បញ្ឈរចំពីមុខ មានរាងជារង្វង់មានស្រះ(ឧ)ពេញតួនៅចំកណ្តាលទំហំ ១,៥សង់ទីម៉ែត្រ កម្រាស់ ០,១សង់ទីម៉ែត្រ ចំនួន៥គ្រាប់ ដែលមានក្បាលស្រះជារូបក្បាលហង្ស ហើយតួស្រះពត់ពេនដោយក្បាច់ភ្ញីទេសពណ៌មាស។

ច- សញ្ញាសម្គាល់កន្លាស់អាវ

កន្លាស់អាវជានិមិត្តសញ្ញាសមាគមឧកញ៉ាកម្ពុជា ទំហំ ៣សង់ទីម៉ែត្រ គុណនឹង ៤សង់ទីម៉ែត្រ កម្រាស់ ០,២៥សង់ទីម៉ែត្រ សម្រាប់ខ្ទាស់នៅលើអាវខាងឆ្វេង ធ្វើពីមាស១៨K។

គំរូសញ្ញាសម្គាល់នៃឯកសណ្ឋានផ្លូវការប្រភេទ២ ត្រូវបានកំណត់ក្នុងឧបសម្ព័ន្ធទី៧នៃអនុក្រឹត្យនេះ។

ជំពូកទី៣

ការគ្រប់គ្រង ការចាត់ចែង និងការប្រើឯកសណ្ឋានផ្លូវការប្រភេទនីមួយៗ របស់គោរមវន្តតាមលំដាប់ថ្នាក់

មាត្រា១១ .-

ឯកសណ្ឋានផ្លូវការប្រភេទនីមួយៗរបស់គោរមវន្តតាមលំដាប់ថ្នាក់ ត្រូវរៀបចំ ចាត់ចែង បែងចែក និង គ្រប់គ្រងដោយសមាគមឧកញ៉ាកម្ពុជា ដែលជាដៃគូរបស់រាជរដ្ឋាភិបាល ដូចមានកំណត់ក្នុងមាត្រា១៤ នៃ ព្រះរាជក្រឹត្យលេខ នស/រកត/១០២៤/១៣០៩ ចុះថ្ងៃទី២៣ ខែតុលា ឆ្នាំ២០២៤ ស្តីពីគោរមងារឧកញ៉ា។

គោរមវន្តតាមលំដាប់ថ្នាក់គ្រប់រូប ត្រូវដាក់ពាក្យស្នើសុំឯកសណ្ឋានផ្លូវការមកសមាគមឧកញ៉ាកម្ពុជា។

មាត្រា១២ .-

គោរមវន្តតាមលំដាប់ថ្នាក់ ត្រូវស្លៀកពាក់ឯកសណ្ឋានផ្លូវការប្រភេទនីមួយៗ ដូចមានកំណត់ខាងក្រោមៈ

១- ឯកសណ្ឋានផ្លូវការប្រភេទ១ ប្រើសម្រាប់គោរមវន្តទាំងអស់ស្លៀកពាក់ក្នុងពេលចូលរួមពិធីបុណ្យជាតិ ពិធីបុណ្យប្រពៃណីជាតិ និងពិធីផ្លូវការផ្សេងៗ។

២- ឯកសណ្ឋានផ្លូវការប្រភេទ២ ប្រើសម្រាប់គោរមវន្តជាសមាជិកសមាគមឧកញ៉ាកម្ពុជា ស្លៀកពាក់ ក្នុងពេលចូលរួមពិធីផ្លូវការផ្សេងៗរបស់សមាគមឧកញ៉ាកម្ពុជា។

គោរមវន្តជាសមាជិកសមាគមឧកញ៉ាកម្ពុជា អាចប្រើកន្លាស់អាវនិមិត្តសញ្ញាសមាគមឧកញ៉ាកម្ពុជា ធ្វើពីមាស១៨K ខ្ទាស់នៅលើអាវខាងឆ្វេង នៃឯកសណ្ឋានផ្លូវការប្រភេទ១។

គំរូស្លៀកពាក់ឯកសណ្ឋានផ្លូវការប្រភេទ១ ត្រូវបានកំណត់ក្នុងឧបសម្ព័ន្ធទី៨នៃអនុក្រឹត្យនេះ។

គំរូស្លៀកពាក់ឯកសណ្ឋានផ្លូវការប្រភេទ២ ត្រូវបានកំណត់ក្នុងឧបសម្ព័ន្ធទី៩នៃអនុក្រឹត្យនេះ។

ជំពូកទី៤

ទណ្ឌកម្ម

មាត្រា១៣ .-

ជនណាដែលក្លែងឯកសណ្ឋាន សញ្ញាសក្តិ និងសញ្ញាសម្គាល់ ឬក្លែងបន្លំដោយស្លៀកពាក់ជាសាធារណៈ ដោយគ្មានសិទ្ធិស្លៀកពាក់នូវឯកសណ្ឋាន សញ្ញាសក្តិ និងសញ្ញាសម្គាល់របស់គោរមវន្ត ដូចមានកំណត់ក្នុង អនុក្រឹត្យនេះ ត្រូវទទួលទណ្ឌកម្មតាមច្បាប់ជាធរមាន។

ជំពូកទី៥

អវសានប្បញ្ញត្តិ

មាត្រា១៤ .-

បទប្បញ្ញត្តិទាំងឡាយណាដែលផ្ទុយនឹងអនុក្រឹត្យនេះ ត្រូវទុកជានិរាករណ៍។

មាត្រា១៥ .-

រដ្ឋមន្ត្រីទទួលបន្ទុកទីស្តីការគណៈរដ្ឋមន្ត្រី រដ្ឋមន្ត្រីក្រសួងសេដ្ឋកិច្ចនិងហិរញ្ញវត្ថុ រដ្ឋមន្ត្រីគ្រប់ក្រសួង និងប្រធានគ្រប់ស្ថាប័នដែលពាក់ព័ន្ធ ត្រូវទទួលបន្ទុកអនុវត្តអនុក្រឹត្យនេះ តាមភារកិច្ចរៀងៗខ្លួនចាប់ពីថ្ងៃចុះហត្ថលេខាតទៅ។

ថ្ងៃពុធ ១០កើត ខែបឋមាសាឍ ឆ្នាំមមី អដ្ឋស័ក ព.ស.២៥៧០

ធ្វើនៅរាជធានីភ្នំពេញ ថ្ងៃទី ២៤ ខែ មិថុនា ឆ្នាំ២០២៦

នាយករដ្ឋមន្ត្រី

សម្តេចមហាបវរធិបតី ហ៊ុន ម៉ាណែត

កន្លែងទទួល៖

- ក្រសួងព្រះបរមរាជវាំង
- អគ្គលេខាធិការដ្ឋានក្រុមប្រឹក្សាធម្មនុញ្ញ
- អគ្គលេខាធិការដ្ឋានព្រឹទ្ធសភា
- អគ្គលេខាធិការដ្ឋានរដ្ឋសភា
- ខុទ្ទកាល័យសម្តេចមហាបវរធិបតីនាយករដ្ឋមន្ត្រី
- ខុទ្ទកាល័យឯកឧត្តមឧបនាយករដ្ឋមន្ត្រី
- ដូចមាត្រា១៥
- រាជកិច្ច
- ឯកសារ កាលប្បវត្តិ

ឧបសម្ព័ន្ធទី១នៃអនុក្រឹត្យលេខ ១២៧ អនក្រ.បក ចុះថ្ងៃទី ២៤ ខែមិថុនា ឆ្នាំ២០២៦
ស្តីពីឯកសណ្ឋានផ្លូវការរបស់គោរមវន្តតាមលំដាប់ថ្នាក់

គំរូឯកសណ្ឋាននៃឯកសណ្ឋានផ្លូវការប្រភេទ១របស់គោរមវន្តបុរស

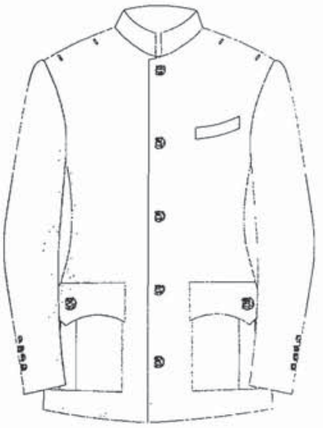
អាវពីមុខ

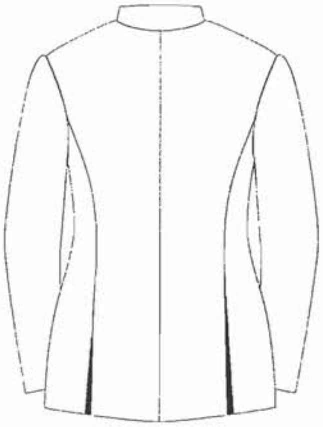
អាវពីក្រោយ

ខោពីមុខ

ខោពីក្រោយ

ស្រោមជើង

ស្បែកជើង

ឧបសម្ព័ន្ធទី២នៃអនុក្រឹត្យលេខ ១២៧ អនក្រ.បក ចុះថ្ងៃទី ២៤ ខែមិថុនា ឆ្នាំ២០២៦
ស្តីពីឯកសណ្ឋានផ្លូវការរបស់គោរមវន្តតាមលំដាប់ថ្នាក់

គំរូឯកសណ្ឋាននៃឯកសណ្ឋានផ្លូវការប្រភេទ១របស់គោរមវន្តនារី

អាវពីមុខ

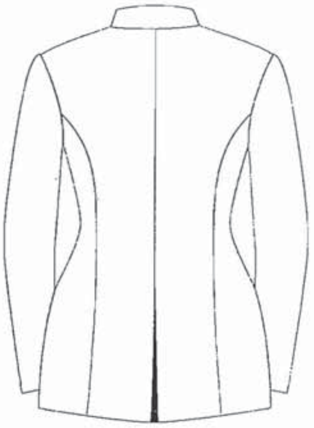

អាវពីក្រោយ

សំពត់ពីមុខ

សំពត់ពីក្រោយ

ស្រោមជើង

ស្បែកជើង

ឧបសម្ព័ន្ធទី៣នៃអនុក្រឹត្យលេខ ១២៧ អនក្រ.បក ចុះថ្ងៃទី ២៤ ខែមិថុនា ឆ្នាំ២០២៦
ស្តីពីឯកសណ្ឋានផ្លូវការរបស់គោរមវន្តតាមលំដាប់ថ្នាក់

គំរូសញ្ញាសក្តិគោរមវន្តតាមលំដាប់ថ្នាក់សម្រាប់ពាក់លើស្មាទាំងសងខាង នៃឯកសណ្ឋានផ្លូវការប្រភេទ១

លោកអ្នកឧកញ៉ា

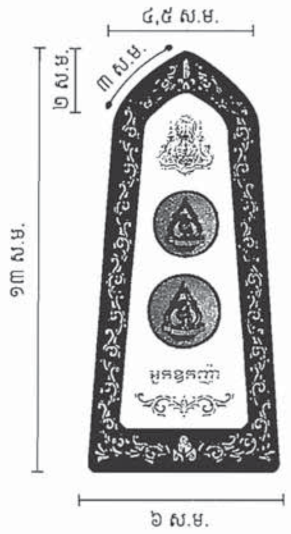

អ្នកឧកញ៉ា

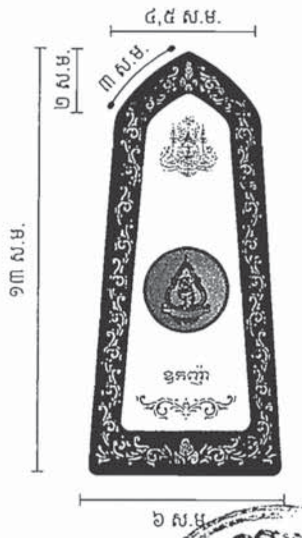

ឧកញ៉ា

ឧបសម្ព័ន្ធទី៤នៃអនុក្រឹត្យលេខ ១២៧ អនក្រ.បក ចុះថ្ងៃទី ២៤ ខែមិថុនា ឆ្នាំ២០២៦
ស្តីពីឯកសណ្ឋានផ្លូវការរបស់គោរមវន្តតាមលំដាប់ថ្នាក់

គំរូសញ្ញាសម្គាល់គោរមវន្តតាមលំដាប់ថ្នាក់នៃឯកសណ្ឋានផ្លូវការប្រភេទ១

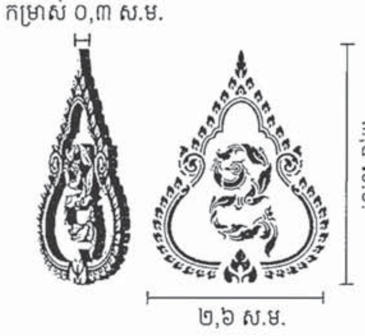

សញ្ញាសម្គាល់ចុងកអាវ

គ្រាប់ឡេវធំ

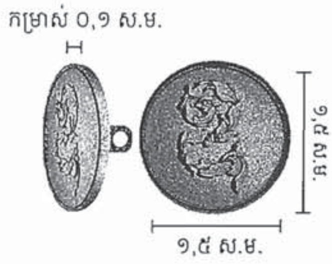

គ្រាប់ឡេវតូច

ឧបសម្ព័ន្ធទី៥នៃអនុក្រឹត្យលេខ ១២៧ អនក្រ.បក ចុះថ្ងៃទី ២៤ ខែ មិថុនា ឆ្នាំ២០២៦
ស្តីពីឯកសណ្ឋានផ្លូវការរបស់គោរមវន្តតាមលំដាប់ថ្នាក់

គំរូឯកសណ្ឋាននៃឯកសណ្ឋានផ្លូវការប្រភេទ២របស់គោរមវន្តបុរស

អាវពីមុខ

អាវពីក្រោយ

ផ្ទៃខាងក្នុងផ្នែកខាងឆ្វេង

ខោពីមុខ

ខោពីក្រោយ

ស្រោមជើង

ស្បែកជើង

ឧបសម្ព័ន្ធទី៦នៃអនុក្រឹត្យលេខ ១២៧ អនក្រ.បក ចុះថ្ងៃទី ២៤ ខែមិថុនា ឆ្នាំ២០២៦
ស្ដីពីឯកសណ្ឋានផ្លូវការរបស់គោរមវន្តតាមលំដាប់ថ្នាក់

គំរូឯកសណ្ឋាននៃឯកសណ្ឋានផ្លូវការប្រភេទ២របស់គោរមវន្តនារី

អាវពីមុខ

អាវពីក្រោយ

ស្រោមជើង

សំពត់ពីមុខ

សំពត់ពីក្រោយ

ស្បែកជើង

ឧបសម្ព័ន្ធទី៧នៃអនុក្រឹត្យលេខ ១២៧ អនក្រ.បក ចុះថ្ងៃទី ២៤ ខែមិថុនា ឆ្នាំ២០២៦
ស្ដីពីឯកសណ្ឋានផ្លូវការរបស់គោរមវន្តតាមលំដាប់ថ្នាក់

គំរូសញ្ញាសម្គាល់នៃឯកសណ្ឋានផ្លូវការប្រភេទ២

១.សញ្ញាសម្គាល់គោរមវន្តបុរស

ផ្ទៃខាងក្នុងផ្នែកខាងធ្វេង

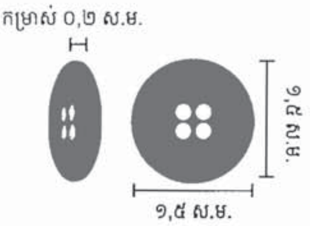

គ្រាប់ឡេវតូច

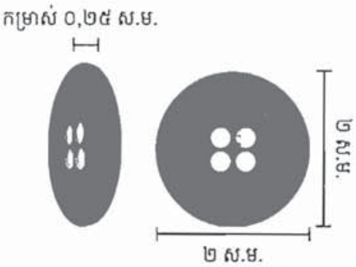

គ្រាប់ឡេវធំ

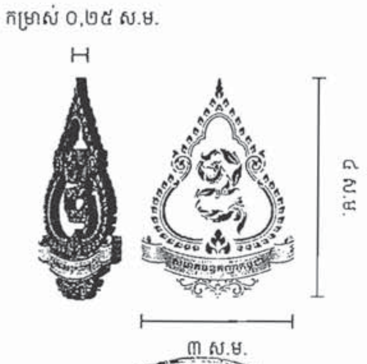

សញ្ញាសម្គាល់កន្លាស់អាវ

២.សញ្ញាសម្គាល់គោរមវន្តនារី

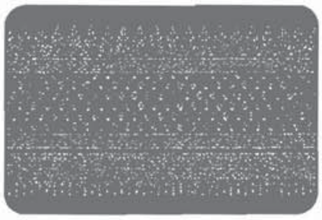
គំរូក្បាច់

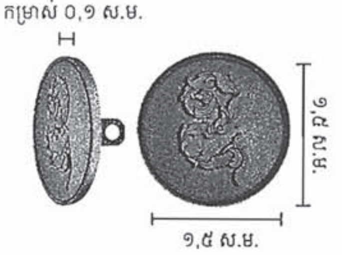

គ្រាប់ឡេវតូច

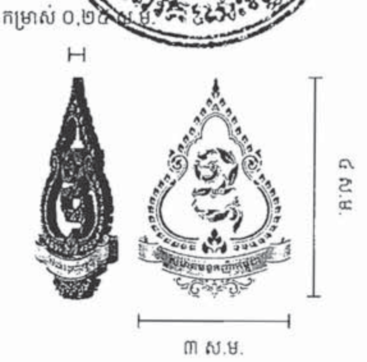

សញ្ញាសម្គាល់កន្លាស់អាវ

ក្បាច់ចុងកអាវ

ក្បាច់ប៉ាក់បញ្ឈរចំពីមុខ

ក្បាច់ចុងដៃអាវ

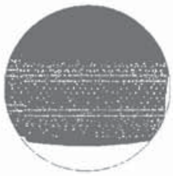
ក្បាច់ចុងសំពត់

ឧបសម្ព័ន្ធទី៨នៃអនុក្រឹត្យលេខ ១២៧ អនក្រ.បក ចុះថ្ងៃទី ២៤ ខែមិថុនា ឆ្នាំ២០២៦
ស្តីពីឯកសណ្ឋានផ្លូវការរបស់គោរមវន្តតាមលំដាប់ថ្នាក់

គំរូស្លៀកពាក់ឯកសណ្ឋានផ្លូវការប្រភេទ១

១.គោរមវន្តបុរស

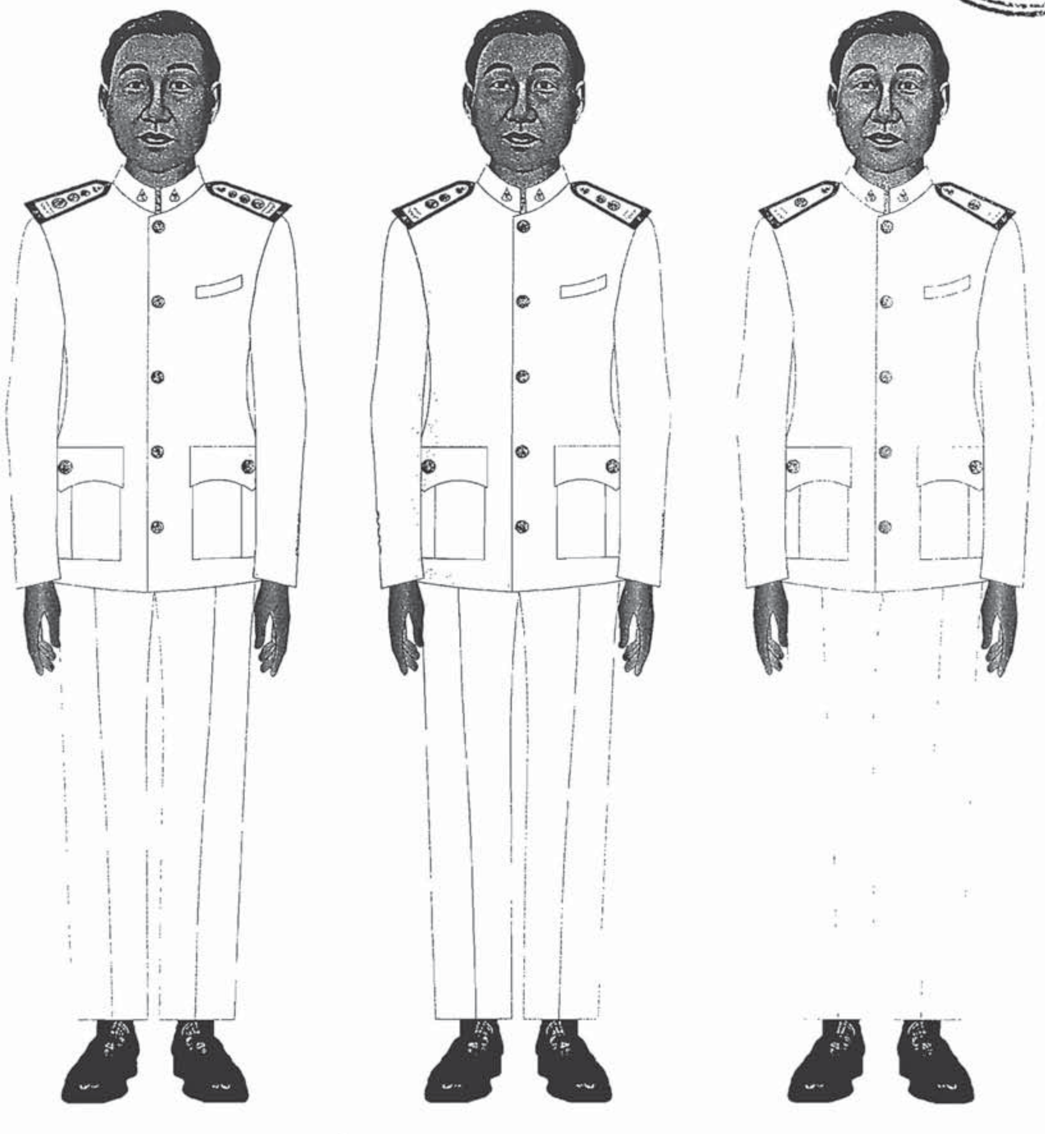

លោកអ្នកឧកញ៉ា អ្នកឧកញ៉ា ឧកញ៉ា

២.គោរមងន្តនារី

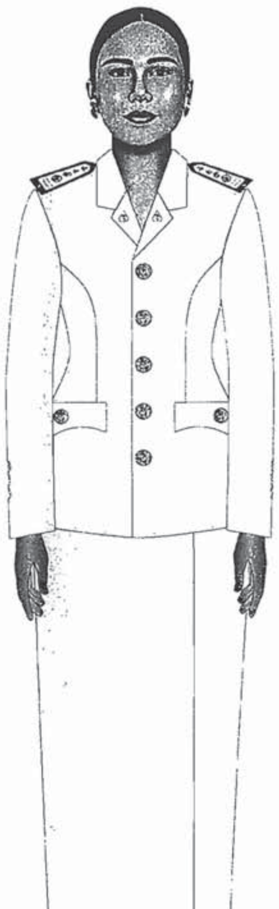

លោកអ្នកឧកញ៉ា

អ្នកឧកញ៉ា

ឧកញ៉ា

ឧបសម្ព័ន្ធទី៩នៃអនុក្រឹត្យលេខ ១២៧ អនក្រ.បក ចុះថ្ងៃទី ២៤ ខែមិថុនា ឆ្នាំ២០២៦
ស្តីពីឯកសណ្ឋានផ្លូវការរបស់គោរមវន្តតាមលំដាប់ថ្នាក់

គំរូស្លៀកពាក់ឯកសណ្ឋានផ្លូវការប្រភេទ២

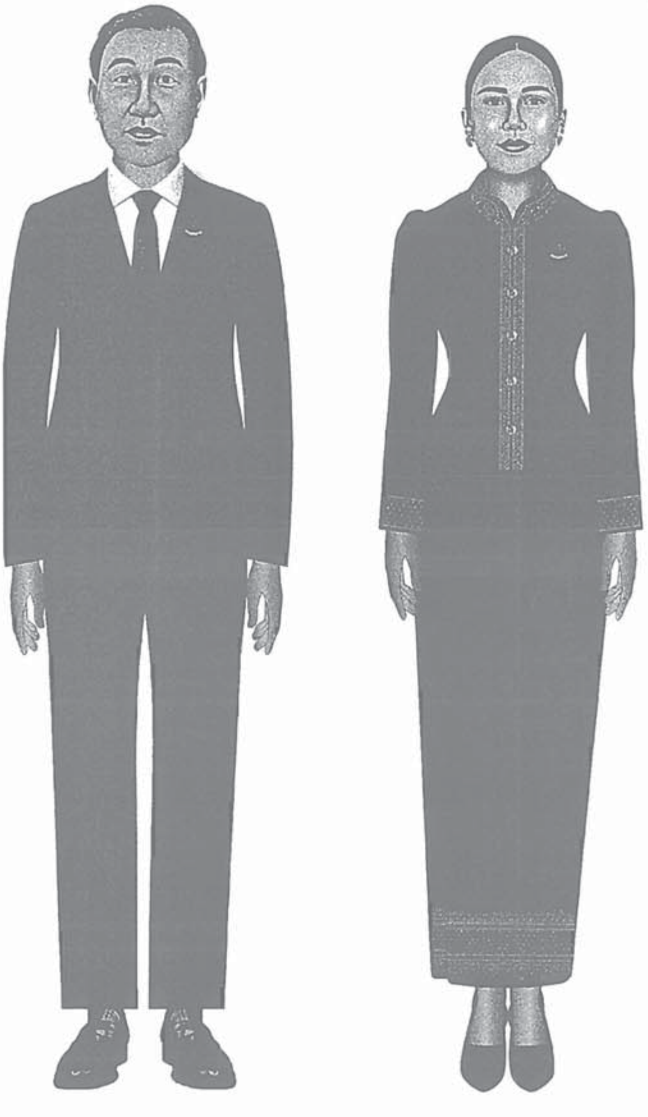

គោរមវន្តបុរស គោរមវន្តនារី

ព្រះរាជាណាចក្រកម្ពុជា

ជាតិ សាសនា ព្រះមហាក្សត្រ

រាជរដ្ឋាភិបាលកម្ពុជា

លេខ : ៥២៤ អនក្រ.បក

អនុក្រឹត្យ

ស្តីពី

ការដាក់ឱ្យចូលនិវត្តន៍មន្ត្រីនគរបាលជាតិកម្ពុជា

រាជរដ្ឋាភិបាល

- បានឃើញរដ្ឋធម្មនុញ្ញនៃព្រះរាជាណាចក្រកម្ពុជា
- បានឃើញព្រះរាជក្រឹត្យលេខ នស/រកត/០៨២៣/១៩៨១ ចុះថ្ងៃទី២២ ខែសីហា ឆ្នាំ២០២៣ ស្តីពីការតែងតាំងរាជរដ្ឋាភិបាលនៃព្រះរាជាណាចក្រកម្ពុជា
- បានឃើញព្រះរាជក្រឹត្យលេខ នស/រកត/០២២៤/២០៥ ចុះថ្ងៃទី២១ ខែកុម្ភៈ ឆ្នាំ២០២៤ ស្តីពីការតែងតាំងបំពេញបន្ថែមសមាសភាពរាជរដ្ឋាភិបាលនៃព្រះរាជាណាចក្រកម្ពុជា
- បានឃើញព្រះរាជក្រឹត្យលេខ នស/រកត/០៩២៤/១១៦៩ ចុះថ្ងៃទី២០ ខែកញ្ញា ឆ្នាំ២០២៤ ស្តីពីការកែសម្រួល និងតែងតាំងសមាសភាពរាជរដ្ឋាភិបាលនៃព្រះរាជាណាចក្រកម្ពុជា
- បានឃើញព្រះរាជក្រឹត្យលេខ នស/រកត/១១២៤/១៤៧៧ ចុះថ្ងៃទី២០ ខែវិច្ឆិកា ឆ្នាំ២០២៤ ស្តីពីការកែសម្រួល និងតែងតាំងបំពេញបន្ថែមសមាសភាពរាជរដ្ឋាភិបាលនៃព្រះរាជាណាចក្រកម្ពុជា
- បានឃើញព្រះរាជក្រមលេខ នស/រកម/០៦១៨/០១២ ចុះថ្ងៃទី២៨ ខែមិថុនា ឆ្នាំ២០១៨ ដែលប្រកាសឱ្យប្រើច្បាប់ស្តីពីការរៀបចំនិងការប្រព្រឹត្តទៅនៃគណៈរដ្ឋមន្ត្រី
- បានឃើញព្រះរាជក្រមលេខ នស/រកម/០១៩៦/០៨ ចុះថ្ងៃទី២៤ ខែមករា ឆ្នាំ១៩៩៦ ដែលប្រកាសឱ្យប្រើច្បាប់ស្តីពីការបង្កើតក្រសួងមហាផ្ទៃ
- បានឃើញក្រឹត្យលេខ ១០ក្រ ចុះថ្ងៃទី៨ ខែកុម្ភៈ ឆ្នាំ១៩៩៣ ដែលប្រកាសឱ្យប្រើច្បាប់ស្តីពីរបបសោធននិវត្តន៍ និងសោធនបាត់បង់សមត្ថភាពពលកម្មចំពោះនគរបាលប្រជាជនកម្ពុជា
- បានឃើញព្រះរាជក្រឹត្យលេខ នស/រកត/០៥០១/១៧៨ ចុះថ្ងៃទី២២ ខែឧសភា ឆ្នាំ២០០១ ស្តីពីលក្ខន្តិកៈដោយឡែកនៃក្របខ័ណ្ឌមន្ត្រីនគរបាលជាតិកម្ពុជា
- បានឃើញព្រះរាជក្រឹត្យលេខ នស/រកត/០៦១០/៤៦៤ ចុះថ្ងៃទី២ ខែមិថុនា ឆ្នាំ២០១០ ស្តីពីការកែសម្រួលមាត្រា៣៥ នៃព្រះរាជក្រឹត្យស្តីពីលក្ខន្តិកៈដោយឡែកនៃក្របខ័ណ្ឌមន្ត្រីនគរបាលជាតិកម្ពុជា
- បានឃើញអនុក្រឹត្យលេខ ១០៩អនក្រ.បក ចុះថ្ងៃទី១៩ ខែសីហា ឆ្នាំ២០១៥ ស្តីពីការរៀបចំនិងការប្រព្រឹត្តទៅនៃក្រសួងមហាផ្ទៃ
- បានឃើញអនុក្រឹត្យលេខ ២៧៨អនក្រ.បក ចុះថ្ងៃទី២៤ ខែសីហា ឆ្នាំ២០២៣ ស្តីពីការបង្កើតអគ្គនាយកដ្ឋានជនជានមនុស្ស ចំណុះក្រសួងមហាផ្ទៃ
- យោងតាមសំណើរបស់រដ្ឋមន្ត្រីក្រសួងមហាផ្ទៃ

ទ

សម្រេច

មាត្រា១ .—

ត្រូវបានដាក់ឱ្យចូលនិវត្តន៍នាយនគរបាលជាន់ខ្ពស់ ក្របខ័ណ្ឌមន្ត្រីនគរបាលជាតិកម្ពុជា នៃក្រសួងមហាផ្ទៃ ចំនួន ១១រូប ដូចមានរាយនាមខាងក្រោម៖

១-	វរសេនីយ៍ឯក	**រស់**	**ម៉ិច**	អត្តលេខ	០១៦៦១
២-	វរសេនីយ៍ឯក	**លន់**	**មុនីរ័ត្ន**	អត្តលេខ	០២៤០៦
៣-	វរសេនីយ៍ឯក	**ហ៊ូ**	**តារា**	អត្តលេខ	០៣៤៩៥
៤-	វរសេនីយ៍ឯក	**អ៊ិន**	**អាន**	អត្តលេខ	១០៨៦៩
៥-	វរសេនីយ៍ឯក	**ម៉េង**	**សុខុម**	អត្តលេខ	១១០៧៧
៦-	វរសេនីយ៍ឯក	**ឡុង**	**សំណាង**	អត្តលេខ	១២២៧៣
៧-	វរសេនីយ៍ឯក	**ហ៊ឹម**	**សុវណ្ណារិទ្ធ**	អត្តលេខ	១៤៣៩៥
៨-	វរសេនីយ៍ឯក	**ប៊ុក**	**សាលីន**	អត្តលេខ	៣០៥៩០
៩-	វរសេនីយ៍ឯក	**សែ**	**ឧត្តរា**	អត្តលេខ	០៦៤១៤
១០-	វរសេនីយ៍ឯក	**ខ៊ូវ**	**ត័ណ្ណា**	អត្តលេខ	៣៣០៩២
១១-	វរសេនីយ៍ឯក	**នុត**	**សោត័ណា**	អត្តលេខ	៨៧៥៥២។

មាត្រា២ .—

បទប្បញ្ញត្តិទាំងឡាយណាដែលផ្ទុយនឹងអនុក្រឹត្យនេះ ត្រូវទុកជានិរាករណ៍។

មាត្រា៣ .—

រដ្ឋមន្ត្រីទទួលបន្ទុកទីស្តីការគណៈរដ្ឋមន្ត្រី រដ្ឋមន្ត្រីក្រសួងសេដ្ឋកិច្ច និងហិរញ្ញវត្ថុ រដ្ឋមន្ត្រីក្រសួងមហាផ្ទៃ រដ្ឋមន្ត្រីគ្រប់ក្រសួងនិងប្រធានគ្រប់ស្ថាប័នដែលពាក់ព័ន្ធ និងសាមីខ្លួនត្រូវទទួលបន្ទុកអនុវត្តអនុក្រឹត្យនេះ តាមភារកិច្ចរៀងៗខ្លួនចាប់ពីថ្ងៃចុះហត្ថលេខាតទៅ៕

ថ្ងៃអង្គារ ២ កើត ខែបឋមាសាឍ ឆ្នាំមមី អដ្ឋស័ក ព.ស.២៥៧០

ធ្វើនៅរាជធានីភ្នំពេញ ថ្ងៃទី ១៦ ខែមិថុនា ឆ្នាំ២០២៦

នាយករដ្ឋមន្ត្រី

សម្តេចមហាបវរធិបតី ហ៊ុន ម៉ាណែត

កន្លែងទទួល :

- ក្រសួងព្រះបរមរាជវាំង
- អគ្គលេខាធិការដ្ឋានក្រុមប្រឹក្សាធម្មនុញ្ញ
- អគ្គលេខាធិការដ្ឋានព្រឹទ្ធសភា
- អគ្គលេខាធិការដ្ឋានរដ្ឋសភា
- ខុទ្ទកាល័យសម្តេចមហាបវរធិបតីនាយករដ្ឋមន្ត្រី
- ខុទ្ទកាល័យឯកឧត្តមឧបនាយករដ្ឋមន្ត្រី
- ដូចមាត្រា៣
- រាជកិច្ច
- ឯកសារ កាលប្បវត្តិ

ព្រះរាជាណាចក្រកម្ពុជា

ជាតិ សាសនា ព្រះមហាក្សត្រ

រាជរដ្ឋាភិបាលកម្ពុជា

លេខ : ៥២៥ អនក្រ.តត

អនុក្រឹត្យ

ស្តីពី

ការតែងតាំងមុខតំណែងមន្ត្រីនគរបាលជាតិកម្ពុជា

រាជរដ្ឋាភិបាល

- បានឃើញរដ្ឋធម្មនុញ្ញនៃព្រះរាជាណាចក្រកម្ពុជា
- បានឃើញព្រះរាជក្រឹត្យលេខ នស/រកត/០៨២៣/១៩៨១ ចុះថ្ងៃទី២២ ខែសីហា ឆ្នាំ២០២៣ ស្តីពីការតែងតាំងរាជរដ្ឋាភិបាលនៃព្រះរាជាណាចក្រកម្ពុជា
- បានឃើញព្រះរាជក្រឹត្យលេខ នស/រកត/០២២៤/២០៥ ចុះថ្ងៃទី២១ ខែកុម្ភៈ ឆ្នាំ២០២៤ ស្តីពីការតែងតាំងបំពេញបន្ថែមសមាសភាពរាជរដ្ឋាភិបាលនៃព្រះរាជាណាចក្រកម្ពុជា
- បានឃើញព្រះរាជក្រឹត្យលេខ នស/រកត/០៩២៤/១១៦៩ ចុះថ្ងៃទី២០ ខែកញ្ញា ឆ្នាំ២០២៤ ស្តីពីការកែសម្រួលនិងតែងតាំងសមាសភាពរាជរដ្ឋាភិបាល នៃព្រះរាជាណាចក្រកម្ពុជា
- បានឃើញព្រះរាជក្រឹត្យលេខ នស/រកត/១១២៤/១៤៧៧ ចុះថ្ងៃទី២០ ខែវិច្ឆិកា ឆ្នាំ២០២៤ ស្តីពីការកែសម្រួលនិងតែងតាំងបំពេញបន្ថែមសមាសភាពរាជរដ្ឋាភិបាល នៃព្រះរាជាណាចក្រកម្ពុជា
- បានឃើញព្រះរាជក្រមលេខ នស/រកម/០៦១៨/០១២ ចុះថ្ងៃទី២៨ ខែមិថុនា ឆ្នាំ២០១៨ ដែលប្រកាសឱ្យប្រើច្បាប់ស្តីពីការរៀបចំនិងការប្រព្រឹត្តទៅនៃគណៈរដ្ឋមន្ត្រី
- បានឃើញព្រះរាជក្រមលេខ នស/រកម/០១៩៦/០៨ ចុះថ្ងៃទី២៤ ខែមករា ឆ្នាំ១៩៩៦ ដែលប្រកាសឱ្យប្រើច្បាប់ស្តីពីការបង្កើតក្រសួងមហាផ្ទៃ
- បានឃើញព្រះរាជក្រឹត្យលេខ នស/រកត/០៥០១/១៧៨ ចុះថ្ងៃទី២២ ខែឧសភា ឆ្នាំ២០០១ ស្តីពីលក្ខន្តិកៈដោយឡែកនៃក្របខ័ណ្ឌមន្ត្រីនគរបាលជាតិកម្ពុជា
- បានឃើញអនុក្រឹត្យលេខ១០៩ អនក្រ.បក ចុះថ្ងៃទី១៩ ខែសីហា ឆ្នាំ២០១៥ ស្តីពីការរៀបចំនិងការប្រព្រឹត្តទៅនៃក្រសួងមហាផ្ទៃ
- យោងតាមសំណើរបស់រដ្ឋមន្ត្រីក្រសួងមហាផ្ទៃ

សម្រេច

មាត្រា១ .-

ត្រូវបានតែងតាំងមុខតំណែងឧត្តមសេនីយ៍ទោ **ឈុន ចន្ណា** អត្តលេខ ៦៣៣១៥ ប្រធាននាយកដ្ឋានគ្រប់គ្រងប្រព័ន្ធព័ត៌មានវិទ្យា ជាអគ្គនាយករងនៃអគ្គនាយកដ្ឋានអត្តសញ្ញាណកម្ម ក្រសួងមហាផ្ទៃ។

មាត្រា២ ._

បទប្បញ្ញត្តិទាំងឡាយណាដែលផ្ទុយនឹងអនុក្រឹត្យនេះ ត្រូវទុកជានិរាករណ៍។

មាត្រា៣ ._

រដ្ឋមន្ត្រីទទួលបន្ទុកទីស្តីការគណៈរដ្ឋមន្ត្រី រដ្ឋមន្ត្រីក្រសួងសេដ្ឋកិច្ចនិងហិរញ្ញវត្ថុ រដ្ឋមន្ត្រីក្រសួងមហាផ្ទៃ រដ្ឋមន្ត្រីគ្រប់ក្រសួង និងប្រធានគ្រប់ស្ថាប័នដែលពាក់ព័ន្ធ និងសាមីខ្លួន ត្រូវទទួលបន្ទុកអនុវត្តអនុក្រឹត្យនេះ តាមភារកិច្ចរៀងៗខ្លួនចាប់ពីថ្ងៃចុះហត្ថលេខាតទៅ។

ថ្ងៃអង្គារ ២ កើត ខែបឋមាសាឍឆ្នាំមមី អដ្ឋស័ក ព.ស.២៥៧០
ធ្វើនៅរាជធានីភ្នំពេញ ថ្ងៃទី ១៦ ខែមិថុនា ឆ្នាំ២០២៦

នាយករដ្ឋមន្ត្រី

សម្តេចមហាបវរធិបតី ហ៊ុន ម៉ាណែត

កន្លែងទទួល៖

- ក្រសួងព្រះបរមរាជវាំង
- អគ្គលេខាធិការដ្ឋានក្រុមប្រឹក្សាធម្មនុញ្ញ
- អគ្គលេខាធិការដ្ឋានព្រឹទ្ធសភា
- អគ្គលេខាធិការដ្ឋានរដ្ឋសភា
- ខុទ្ទកាល័យសម្តេចមហាបវរធិបតី នាយករដ្ឋមន្ត្រី
- ខុទ្ទកាល័យឯកឧត្តមឧបនាយករដ្ឋមន្ត្រី
- ដូចមាត្រា៣
- រាជកិច្ច
- ឯកសារ កាលប្បវត្តិ

ព្រះរាជាណាចក្រកម្ពុជា

ជាតិ សាសនា ព្រះមហាក្សត្រ

រាជរដ្ឋាភិបាលកម្ពុជា

លេខ : ៥២៦ អនក្រ.តត

អនុក្រឹត្យ

ស្តីពី

ការប្រគល់ភារកិច្ចជូនមន្ត្រីរាជការ

រាជរដ្ឋាភិបាល

- បានឃើញរដ្ឋធម្មនុញ្ញនៃព្រះរាជាណាចក្រកម្ពុជា
- បានឃើញព្រះរាជក្រឹត្យលេខ នស/រកត/០៨២៣/១៩៨១ ចុះថ្ងៃទី២២ ខែសីហា ឆ្នាំ២០២៣ ស្តីពីការតែងតាំងរាជរដ្ឋាភិបាលនៃព្រះរាជាណាចក្រកម្ពុជា
- បានឃើញព្រះរាជក្រឹត្យលេខ នស/រកត/០២២៤/២០៥ ចុះថ្ងៃទី២១ ខែកុម្ភៈ ឆ្នាំ២០២៤ ស្តីពីការតែងតាំងបំពេញបន្ថែមសមាសភាពរាជរដ្ឋាភិបាលនៃព្រះរាជាណាចក្រកម្ពុជា
- បានឃើញព្រះរាជក្រឹត្យលេខ នស/រកត/០៩២៤/១១៦៩ ចុះថ្ងៃទី២០ ខែកញ្ញា ឆ្នាំ២០២៤ ស្តីពីការកែសម្រួលនិងតែងតាំងសមាសភាពរាជរដ្ឋាភិបាល នៃព្រះរាជាណាចក្រកម្ពុជា
- បានឃើញព្រះរាជក្រឹត្យលេខ នស/រកត/១១២៤/១៤៧៧ ចុះថ្ងៃទី២០ ខែវិច្ឆិកា ឆ្នាំ២០២៤ ស្តីពីការកែសម្រួលនិងតែងតាំងបំពេញបន្ថែមសមាសភាពរាជរដ្ឋាភិបាល នៃព្រះរាជាណាចក្រកម្ពុជា
- បានឃើញព្រះរាជក្រមលេខ នស/រកម/០៦១៨/០១២ ចុះថ្ងៃទី២៨ ខែមិថុនា ឆ្នាំ២០១៨ ដែលប្រកាសឱ្យប្រើច្បាប់ស្តីពីការរៀបចំនិងការប្រព្រឹត្តទៅនៃគណៈរដ្ឋមន្ត្រី
- បានឃើញព្រះរាជក្រមលេខ ០៦/នស/៩៤ ចុះថ្ងៃទី៣០ ខែតុលា ឆ្នាំ១៩៩៤ ដែលប្រកាសឱ្យប្រើច្បាប់ស្តីពីសហលក្ខន្តិកៈមន្ត្រីរាជការស៊ីវិល នៃព្រះរាជាណាចក្រកម្ពុជា
- បានឃើញព្រះរាជក្រមលេខ នស/រកម/០១៩៦/០៨ ចុះថ្ងៃទី២៤ ខែមករា ឆ្នាំ១៩៩៦ ដែលប្រកាសឱ្យប្រើច្បាប់ស្តីពីការបង្កើតក្រសួងមហាផ្ទៃ
- បានឃើញអនុក្រឹត្យលេខ១០៩ អនក្រ.បក ចុះថ្ងៃទី១៩ ខែសីហា ឆ្នាំ២០១៥ ស្តីពីការរៀបចំនិងការប្រព្រឹត្តទៅនៃក្រសួងមហាផ្ទៃ
- យោងតាមសំណើរបស់រដ្ឋមន្ត្រីក្រសួងមហាផ្ទៃ

សម្រេច

មាត្រា១ .-

ត្រូវបានប្រគល់ភារកិច្ចជូនលោកស្រី **លុយ ចំន្ទម៉ាឡែន** អត្តលេខ ២៨៧១២០០០៤៧ ឋានន្តរសក្តិ អនុមន្ត្រី ថ្នាក់លេខ២ នៃក្របខ័ណ្ឌមន្ត្រីរដ្ឋបាលជាន់ខ្ពស់ ជាប្រធាននាយកដ្ឋានគ្រប់គ្រងប្រព័ន្ធព័ត៌មានវិទ្យា ចំណុះអគ្គនាយកដ្ឋានអត្តសញ្ញាណកម្ម ក្រសួងមហាផ្ទៃ។

មាត្រា២ .-

បទប្បញ្ញត្តិទាំងឡាយណាដែលផ្ទុយនឹងអនុក្រឹត្យនេះ ត្រូវទុកជានិរាករណ៍។

មាត្រា៣ .-

រដ្ឋមន្ត្រីទទួលបន្ទុកទីស្តីការគណៈរដ្ឋមន្ត្រី រដ្ឋមន្ត្រីក្រសួងសេដ្ឋកិច្ចនិងហិរញ្ញវត្ថុ រដ្ឋមន្ត្រីក្រសួងមហាផ្ទៃ រដ្ឋមន្ត្រីគ្រប់ក្រសួង និងប្រធានគ្រប់ស្ថាប័នដែលពាក់ព័ន្ធ និងសាមីខ្លួន ត្រូវទទួលបន្ទុកអនុវត្តអនុក្រឹត្យនេះ តាមភារកិច្ចរៀងៗខ្លួនចាប់ពីថ្ងៃចុះហត្ថលេខាតទៅ។

ថ្ងៃអង្គារ ២ កើត ខែបឋមាសាឍឆ្នាំមមី អដ្ឋស័ក ព.ស.២៥៧០

ធ្វើនៅរាជធានីភ្នំពេញ ថ្ងៃទី ១៦ ខែ មិថុនា ឆ្នាំ២០២៦

នាយករដ្ឋមន្ត្រី

សម្តេចមហាបវរធិបតី ហ៊ុន ម៉ាណែត

កន្លែងទទួល៖

- ក្រសួងព្រះបរមរាជវាំង
- អគ្គលេខាធិការដ្ឋានក្រុមប្រឹក្សាធម្មនុញ្ញ
- អគ្គលេខាធិការដ្ឋានព្រឹទ្ធសភា
- អគ្គលេខាធិការដ្ឋានរដ្ឋសភា
- ខុទ្ទកាល័យសម្តេចមហាបវរធិបតី នាយករដ្ឋមន្ត្រី
- ខុទ្ទកាល័យឯកឧត្តមឧបនាយករដ្ឋមន្ត្រី
- ដូចមាត្រា៣
- រាជកិច្ច
- ឯកសារ កាលប្បវត្តិ

ព្រះរាជាណាចក្រកម្ពុជា

ជាតិ សាសនា ព្រះមហាក្សត្រ

រាជរដ្ឋាភិបាលកម្ពុជា

លេខ : ៥២៧...អនក្រ.តត

អនុក្រឹត្យ

ស្តីពី

ការដាក់ឱ្យចូលនិវត្តន៍មុនពេលកំណត់មន្ត្រីនគរបាលជាតិកម្ពុជា

រាជរដ្ឋាភិបាល

- បានឃើញរដ្ឋធម្មនុញ្ញនៃព្រះរាជាណាចក្រកម្ពុជា
- បានឃើញព្រះរាជក្រឹត្យលេខ នស/រកត/០៨២៣/១៩៨១ ចុះថ្ងៃទី២២ ខែសីហា ឆ្នាំ២០២៣ ស្តីពីការតែងតាំងរាជរដ្ឋាភិបាលនៃព្រះរាជាណាចក្រកម្ពុជា
- បានឃើញព្រះរាជក្រឹត្យលេខ នស/រកត/០២២៤/២០៥ ចុះថ្ងៃទី២១ ខែកុម្ភៈ ឆ្នាំ២០២៤ ស្តីពីការតែងតាំងបំពេញបន្ថែមសមាសភាពរាជរដ្ឋាភិបាលនៃព្រះរាជាណាចក្រកម្ពុជា
- បានឃើញព្រះរាជក្រឹត្យលេខ នស/រកត/០៩២៤/១១៦៩ ចុះថ្ងៃទី២០ ខែកញ្ញា ឆ្នាំ២០២៤ ស្តីពីការកែសម្រួល និងតែងតាំងសមាសភាពរាជរដ្ឋាភិបាលនៃព្រះរាជាណាចក្រកម្ពុជា
- បានឃើញព្រះរាជក្រឹត្យលេខ នស/រកត/១១២៤/១៤៧៧ ចុះថ្ងៃទី២០ ខែវិច្ឆិកា ឆ្នាំ២០២៤ ស្តីពីការកែសម្រួល និងតែងតាំងបំពេញបន្ថែមសមាសភាពរាជរដ្ឋាភិបាលនៃព្រះរាជាណាចក្រកម្ពុជា
- បានឃើញព្រះរាជក្រមលេខ នស/រកម/០៦១៨/០១២ ចុះថ្ងៃទី២៨ ខែមិថុនា ឆ្នាំ២០១៨ ដែលប្រកាសឱ្យប្រើច្បាប់ស្តីពីការរៀបចំនិងការប្រព្រឹត្តទៅនៃគណៈរដ្ឋមន្ត្រី
- បានឃើញព្រះរាជក្រមលេខ នស/រកម/០១៩៦/០៨ ចុះថ្ងៃទី២៤ ខែមករា ឆ្នាំ១៩៩៦ ដែលប្រកាសឱ្យប្រើច្បាប់ស្តីពីការបង្កើតក្រសួងមហាផ្ទៃ
- បានឃើញក្រឹត្យលេខ ១០ក្រ ចុះថ្ងៃទី៨ ខែកុម្ភៈ ឆ្នាំ១៩៩៣ ដែលប្រកាសឱ្យប្រើច្បាប់ស្តីពីរបបសោធននិវត្តន៍ និងសោធនបាត់បង់សមត្ថភាពពលកម្មចំពោះនគរបាលប្រជាជនកម្ពុជា
- បានឃើញព្រះរាជក្រឹត្យលេខ នស/រកត/០៥០១/១៧៨ ចុះថ្ងៃទី២២ ខែឧសភា ឆ្នាំ២០០១ ស្តីពីលក្ខន្តិកៈដោយឡែកនៃក្របខ័ណ្ឌមន្ត្រីនគរបាលជាតិកម្ពុជា
- បានឃើញព្រះរាជក្រឹត្យលេខ នស/រកត/០៦១០/៤៦៤ ចុះថ្ងៃទី២ ខែមិថុនា ឆ្នាំ២០១០ ស្តីពីការកែសម្រួលមាត្រា៣៥ នៃព្រះរាជក្រឹត្យស្តីពីលក្ខន្តិកៈដោយឡែកនៃក្របខ័ណ្ឌមន្ត្រីនគរបាលជាតិកម្ពុជា
- បានឃើញអនុក្រឹត្យលេខ ១០៩អនក្រ.បក ចុះថ្ងៃទី១៩ ខែសីហា ឆ្នាំ២០១៥ ស្តីពីការរៀបចំនិងការប្រព្រឹត្តទៅនៃក្រសួងមហាផ្ទៃ
- បានឃើញអនុក្រឹត្យលេខ ២៧៨អនក្រ.បក ចុះថ្ងៃទី២៤ ខែសីហា ឆ្នាំ២០២៣ ស្តីពីការបង្កើតអគ្គនាយកដ្ឋានជនជាតមនុស្ស ចំណុះក្រសួងមហាផ្ទៃ
- យោងតាមសំណើរបស់រដ្ឋមន្ត្រីក្រសួងមហាផ្ទៃ

ៗ

សម្រេច

មាត្រា១ .-

ត្រូវបានដាក់ឱ្យចូលនិវត្តន៍មុនពេលកំណត់វរសេនីយ៍ឯក **ចាន់ សុផា** អត្តលេខ ០២០៥៦ ក្របខ័ណ្ឌមន្ត្រីនគរបាលជាតិកម្ពុជា នៃក្រសួងមហាផ្ទៃ។

មាត្រា២ .-

បទប្បញ្ញត្តិទាំងឡាយណាដែលផ្ទុយនឹងអនុក្រឹត្យនេះ ត្រូវទុកជានិរាករណ៍។

មាត្រា៣ .-

រដ្ឋមន្ត្រីទទួលបន្ទុកទីស្តីការគណៈរដ្ឋមន្ត្រី រដ្ឋមន្ត្រីក្រសួងសេដ្ឋកិច្ច និងហិរញ្ញវត្ថុ រដ្ឋមន្ត្រីក្រសួងមហាផ្ទៃ រដ្ឋមន្ត្រីគ្រប់ក្រសួងនិងប្រធានគ្រប់ស្ថាប័នដែលពាក់ព័ន្ធ និងសាមីខ្លួនត្រូវទទួលបន្ទុកអនុវត្តអនុក្រឹត្យនេះ តាមភារកិច្ចរៀងៗខ្លួនចាប់ពីថ្ងៃចុះហត្ថលេខាតទៅ៕

ថ្ងៃអង្គារ ៣កើត ខែបឋមាសាឍ ឆ្នាំមមី អដ្ឋស័ក ព.ស.២៥៧០
ធ្វើនៅរាជធានីភ្នំពេញ ថ្ងៃទី ១៦ ខែមិថុនា ឆ្នាំ២០២៦

នាយករដ្ឋមន្ត្រី

សម្តេចមហាបវរធិបតី ហ៊ុន ម៉ាណែត

កន្លែងទទួល :

- ក្រសួងព្រះបរមរាជវាំង
- អគ្គលេខាធិការដ្ឋានក្រុមប្រឹក្សាធម្មនុញ្ញ
- អគ្គលេខាធិការដ្ឋានព្រឹទ្ធសភា
- អគ្គលេខាធិការដ្ឋានរដ្ឋសភា
- ខុទ្ទកាល័យសម្តេចមហាបវរធិបតីនាយករដ្ឋមន្ត្រី
- ខុទ្ទកាល័យឯកឧត្តមឧបនាយករដ្ឋមន្ត្រី
- ដូចមាត្រា៣
- រាជកិច្ច
- ឯកសារ កាលប្បវត្តិ

ព្រះរាជាណាចក្រកម្ពុជា

ជាតិ សាសនា ព្រះមហាក្សត្រ

រាជរដ្ឋាភិបាលកម្ពុជា

លេខ : ៥២៨ អនក្រ.តត

អនុក្រឹត្យ

ស្តីពី

ការដំឡើងឋានន្តរសក្តិមន្ត្រីនគរបាលជាតិកម្ពុជា

រាជរដ្ឋាភិបាល

- បានឃើញរដ្ឋធម្មនុញ្ញនៃព្រះរាជាណាចក្រកម្ពុជា
- បានឃើញព្រះរាជក្រឹត្យលេខ នស/រកត/០៨២៣/១៩៨១ ចុះថ្ងៃទី២២ ខែសីហា ឆ្នាំ២០២៣ ស្តីពីការតែងតាំងរាជរដ្ឋាភិបាលនៃព្រះរាជាណាចក្រកម្ពុជា
- បានឃើញព្រះរាជក្រឹត្យលេខ នស/រកត/០២២៤/២០៥ ចុះថ្ងៃទី២១ ខែកុម្ភៈ ឆ្នាំ២០២៤ ស្តីពីការតែងតាំងបំពេញបន្ថែមសមាសភាពរាជរដ្ឋាភិបាលនៃព្រះរាជាណាចក្រកម្ពុជា
- បានឃើញព្រះរាជក្រឹត្យលេខ នស/រកត/០៩២៤/១១៦៩ ចុះថ្ងៃទី២០ ខែកញ្ញា ឆ្នាំ២០២៤ ស្តីពីការកែសម្រួលនិងតែងតាំងសមាសភាពរាជរដ្ឋាភិបាល នៃព្រះរាជាណាចក្រកម្ពុជា
- បានឃើញព្រះរាជក្រឹត្យលេខ នស/រកត/១១២៤/១៤៧៧ ចុះថ្ងៃទី២០ ខែវិច្ឆិកា ឆ្នាំ២០២៤ ស្តីពីការកែសម្រួលនិងតែងតាំងបំពេញបន្ថែមសមាសភាពរាជរដ្ឋាភិបាលនៃព្រះរាជាណាចក្រកម្ពុជា
- បានឃើញព្រះរាជក្រមលេខ នស/រកម/០៦១៨ /០១២ ចុះថ្ងៃទី២៨ ខែមិថុនា ឆ្នាំ២០១៨ ដែលប្រកាសអោយប្រើច្បាប់ស្តីពីការរៀបចំនិងការប្រព្រឹត្តទៅនៃគណៈរដ្ឋមន្ត្រី
- បានឃើញព្រះរាជក្រមលេខ នស/រកម/០១៩៦/០៨ ចុះថ្ងៃទី២៤ ខែមករា ឆ្នាំ១៩៩៦ ដែលប្រកាសឱ្យប្រើច្បាប់ស្តីពីការបង្កើតក្រសួងមហាផ្ទៃ
- បានឃើញព្រះរាជក្រឹត្យលេខ នស/រកត/០៥០១/១៧៨ ចុះថ្ងៃទី២២ ខែឧសភា ឆ្នាំ២០០១ ស្តីពីលក្ខន្តិកៈដោយឡែកនៃក្របខ័ណ្ឌមន្ត្រីនគរបាលជាតិកម្ពុជា
- បានឃើញអនុក្រឹត្យលេខ ១០៩អនក្រ.បក ចុះថ្ងៃទី១៩ ខែសីហាឆ្នាំ២០១៥ ស្តីពីការរៀបចំនិងការប្រព្រឹត្តទៅនៃក្រសួងមហាផ្ទៃ
- យោងតាមសំណើរបស់រដ្ឋមន្ត្រីក្រសួងមហាផ្ទៃ

សម្រេច

មាត្រា១ .-

ត្រូវបានដំឡើងឋានន្តរសក្តិថ្នាក់ **វរសេនីយ៍ឯក** ដល់នាយនគរបាលជាន់ខ្ពស់ ក្របខ័ណ្ឌមន្ត្រីនគរបាលជាតិកម្ពុជា នៃក្រសួងមហាផ្ទៃ ចំនួន ២រូបៈ

១- វរសេនីយ៍ទោ **លាង ឈីវអាន** អត្តលេខ ៦៨៣១២

២- វរសេនីយ៍ទោ **ម៉ែន ច័ន្ទវាសនា** អត្តលេខ ៨៨៨៨៥។

មាត្រា២ .-

រដ្ឋមន្ត្រីទទួលបន្ទុកទីស្តីការគណៈរដ្ឋមន្ត្រី រដ្ឋមន្ត្រីក្រសួងសេដ្ឋកិច្ចនិងហិរញ្ញវត្ថុ រដ្ឋមន្ត្រីក្រសួងមហាផ្ទៃ រដ្ឋមន្ត្រីគ្រប់ក្រសួងនិងប្រធានគ្រប់ស្ថាប័នដែលពាក់ព័ន្ធ និងសាមីខ្លួនត្រូវទទួលបន្ទុកអនុវត្តអនុក្រឹត្យនេះ តាមភារកិច្ចរៀងៗខ្លួន ចាប់ពីថ្ងៃចុះហត្ថលេខាតទៅ។

ថ្ងៃអង្គារ ២ កើត ខែបឋមាសាឍ ឆ្នាំមមី អដ្ឋស័ក ព.ស.២៥៧០
ធ្វើនៅរាជធានីភ្នំពេញ ថ្ងៃទី ១៦ ខែ មិថុនា ឆ្នាំ២០២៦

នាយករដ្ឋមន្ត្រី

សម្តេចមហាបវរធិបតី ហ៊ុន ម៉ាណែត

កន្លែងទទួល:
- ក្រសួងព្រះបរមរាជវាំង
- អគ្គលេខាធិការដ្ឋានក្រុមប្រឹក្សាធម្មនុញ្ញ
- អគ្គលេខាធិការដ្ឋានព្រឹទ្ធសភា
- អគ្គលេខាធិការដ្ឋានរដ្ឋសភា
- ខុទ្ទកាល័យសម្តេចមហាបវរធិបតីនាយករដ្ឋមន្ត្រី
- ខុទ្ទកាល័យឯកឧត្តមឧបនាយករដ្ឋមន្ត្រី
- ដូចមាត្រា២
- រាជកិច្ច
- ឯកសារ កាលប្បវត្តិ

ព្រះរាជាណាចក្រកម្ពុជា

ជាតិ សាសនា ព្រះមហាក្សត្រ

រាជរដ្ឋាភិបាលកម្ពុជា

លេខ : ៥២៩ អនក្រ.តត

អនុក្រឹត្យ

ស្តីពីការជូនមេដាយសហមេត្រី

រាជរដ្ឋាភិបាល

- បានឃើញរដ្ឋធម្មនុញ្ញនៃព្រះរាជាណាចក្រកម្ពុជា
- បានឃើញព្រះរាជក្រឹត្យលេខ នស/រកត/០៨២៣/១៩៨១ ចុះថ្ងៃទី២២ ខែសីហា ឆ្នាំ២០២៣ ស្តីពីការតែងតាំងរាជរដ្ឋាភិបាលនៃព្រះរាជាណាចក្រកម្ពុជា
- បានឃើញព្រះរាជក្រឹត្យលេខ នស/រកត/០២២៤/២០៥ ចុះថ្ងៃទី២១ ខែកុម្ភៈ ឆ្នាំ២០២៤ ស្តីពីការតែងតាំងបំពេញបន្ថែមសមាសភាពរាជរដ្ឋាភិបាលនៃព្រះរាជាណាចក្រកម្ពុជា
- បានឃើញព្រះរាជក្រឹត្យលេខ នស/រកត/០៩២៤/១១៦៩ ចុះថ្ងៃទី២០ ខែកញ្ញា ឆ្នាំ២០២៤ ស្តីពីការកែសម្រួល និងតែងតាំងសមាសភាពរាជរដ្ឋាភិបាលនៃព្រះរាជាណាចក្រកម្ពុជា
- បានឃើញព្រះរាជក្រឹត្យលេខ នស/រកត/១១២៤/១៤៧៧ ចុះថ្ងៃទី២០ ខែវិច្ឆិកា ឆ្នាំ២០២៤ ស្តីពីការកែសម្រួល និងតែងតាំងបំពេញបន្ថែមសមាសភាពរាជរដ្ឋាភិបាលនៃព្រះរាជាណាចក្រកម្ពុជា
- បានឃើញព្រះរាជក្រមលេខ នស/រកម/០៦១៨/០១២ ចុះថ្ងៃទី២៨ ខែមិថុនា ឆ្នាំ២០១៨ ដែលប្រកាសឱ្យប្រើច្បាប់ស្តីពីការរៀបចំ និងការប្រព្រឹត្តទៅនៃគណៈរដ្ឋមន្ត្រី
- បានឃើញព្រះរាជក្រឹត្យលេខ ជស/រកត/១០៩៥/០១ ចុះថ្ងៃទី៥ ខែតុលា ឆ្នាំ១៩៩៥ ស្តីពីការបង្កើតគ្រឿងឥស្សរិយយសនៃព្រះរាជាណាចក្រកម្ពុជា
- យោងតាមសំណើរបស់អគ្គមេបញ្ជាការនៃកងយោធពលខេមរភូមិន្ទ

សម្រេច

មាត្រា១.-

ត្រូវបានបំពាក់មេដាយ **សហមេត្រី** ថ្នាក់ **ធិបឌិន្ទ** ជូនគណៈកម្មាធិការកីឡាជាតិឥណ្ឌូនេស៊ី ចំនួន ១០រូប ដែលមានស្នាដៃល្អក្នុងកិច្ចសហប្រតិបត្តិការជាមួយកងយោធពលខេមរភូមិន្ទ និងបានផ្តល់អំណោយសម្ភារៈជាឯកសណ្ឋានកងទ័ព ជូនដល់បញ្ជាការដ្ឋានអង្គរក្ស កន្លងមក ដូចមានរាយនាមខាងក្រោម៖

១-លោកជំទាវ TRIWATTY PANCANINGSIH
២-លោក TUBAGUS LUKMAN
៣-លោក ANDIKA MONOARFA

៤-លោក TOMMY PAULUS HERMAWAN
៥-លោក HENDRA BAHARY
៦-លោក MOHAMMAD FAHRIL SETIAWAN
៧-លោក AGENG WARDOYO
៨-លោក MATH ALRAMDAN
៩-លោក DIMAS SAPUTRA PRATAMA
១០-លោក NIZAR JULFIKAR MUNAWAR ។

មាត្រា២.-

រដ្ឋមន្ត្រីទទួលបន្ទុកទីស្តីការគណៈរដ្ឋមន្ត្រី រដ្ឋមន្ត្រីក្រសួងសេដ្ឋកិច្ចនិងហិរញ្ញវត្ថុ រដ្ឋមន្ត្រីក្រសួងការពារជាតិ រដ្ឋមន្ត្រីគ្រប់ក្រសួងនិងប្រធានគ្រប់ស្ថាប័នដែលពាក់ព័ន្ធ អគ្គមេបញ្ជាការនៃកងយោធពលខេមរភូមិន្ទ និងសាមីខ្លួន ត្រូវទទួលបន្ទុកអនុវត្តអនុក្រឹត្យនេះតាមភារកិច្ចរៀងៗខ្លួន ចាប់ពីថ្ងៃចុះហត្ថលេខាតទៅ។

ថ្ងៃអង្គារ ៩កើត ខែបឋមាសាឍ ឆ្នាំមមី អដ្ឋស័ក ព.ស.២៥៧០

ធ្វើនៅរាជធានីភ្នំពេញ ថ្ងៃទី២៣ ខែមិថុនា ឆ្នាំ២០២៦

នាយករដ្ឋមន្ត្រី

សម្តេចមហាបវរធិបតី ហ៊ុន ម៉ាណែត

កន្លែងទទួល៖

- ក្រសួងព្រះបរមរាជវាំង
- អគ្គលេខាធិការដ្ឋានក្រុមប្រឹក្សាធម្មនុញ្ញ
- អគ្គលេខាធិការដ្ឋានព្រឹទ្ធសភា
- អគ្គលេខាធិការដ្ឋានរដ្ឋសភា
- ខុទ្ទកាល័យសម្តេចមហាបវរធិបតីនាយករដ្ឋមន្ត្រី
- ខុទ្ទកាល័យឯកឧត្តមឧបនាយករដ្ឋមន្ត្រី
- ដូចមាត្រា២
- រាជកិច្ច
- ឯកសារ កាលប្បវត្តិ

ព្រះរាជាណាចក្រកម្ពុជា

ជាតិ សាសនា ព្រះមហាក្សត្រ

រាជរដ្ឋាភិបាលកម្ពុជា

លេខ : ៥៣១ អនក្រ.តត

អនុក្រឹត្យ

ស្តីពី

ការតែងតាំងមន្ត្រីរាជការ

រាជរដ្ឋាភិបាល

- បានឃើញរដ្ឋធម្មនុញ្ញ នៃព្រះរាជាណាចក្រកម្ពុជា
- បានឃើញព្រះរាជក្រឹត្យលេខ នស/រកត/០៨២៣/១៩៨១ ចុះថ្ងៃទី២២ ខែសីហា ឆ្នាំ២០២៣ ស្តីពីការតែងតាំងរាជរដ្ឋាភិបាល នៃព្រះរាជាណាចក្រកម្ពុជា
- បានឃើញព្រះរាជក្រឹត្យលេខ នស/រកត/០២២៤/២០៥ ចុះថ្ងៃទី២១ ខែកុម្ភៈ ឆ្នាំ២០២៤ ស្តីពីការតែងតាំងបំពេញបន្ថែមសមាសភាពរាជរដ្ឋាភិបាល នៃព្រះរាជាណាចក្រកម្ពុជា
- បានឃើញព្រះរាជក្រឹត្យលេខ នស/រកត/០៩២៤/១១៦៩ ចុះថ្ងៃទី២០ ខែកញ្ញា ឆ្នាំ២០២៤ ស្តីពីការកែសម្រួល និងតែងតាំងសមាសភាពរាជរដ្ឋាភិបាល នៃព្រះរាជាណាចក្រកម្ពុជា
- បានឃើញព្រះរាជក្រឹត្យលេខ នស/រកត/១១២៤/១៤៧៧ ចុះថ្ងៃទី២០ ខែវិច្ឆិកា ឆ្នាំ២០២៤ ស្តីពីការកែសម្រួល និងតែងតាំងបំពេញបន្ថែមសមាសភាពរាជរដ្ឋាភិបាល នៃព្រះរាជាណាចក្រកម្ពុជា
- បានឃើញព្រះរាជក្រមលេខ នស/រកម/០៦១៨/០១២ ចុះថ្ងៃទី២៨ ខែមិថុនា ឆ្នាំ២០១៨ ដែលប្រកាសឱ្យប្រើច្បាប់ស្តីពីការរៀបចំ និងការប្រព្រឹត្តទៅនៃគណៈរដ្ឋមន្ត្រី
- បានឃើញព្រះរាជក្រមលេខ ០៦/នស/៩៤ ចុះថ្ងៃទី៣០ ខែតុលា ឆ្នាំ១៩៩៤ ដែលប្រកាសឱ្យប្រើច្បាប់ស្តីពីសហលក្ខន្តិកៈមន្ត្រីរាជការស៊ីវិល នៃព្រះរាជាណាចក្រកម្ពុជា
- បានឃើញព្រះរាជក្រមលេខ នស/រកម/១២១៣/០១៧ ចុះថ្ងៃទី៦ ខែធ្នូ ឆ្នាំ២០១៣ ដែលប្រកាសឱ្យប្រើច្បាប់ស្តីពីការបង្កើតក្រសួងរ៉ែ និងថាមពល
- បានឃើញអនុក្រឹត្យលេខ ២៤៣ អនក្រ.បក ចុះថ្ងៃទី៤ ខែធ្នូ ឆ្នាំ២០២៥ ស្តីពីការរៀបចំ និងការប្រព្រឹត្តទៅរបស់ក្រសួងរ៉ែនិងថាមពល
- បានឃើញអនុក្រឹត្យលេខ ១១៤ អនក្រ.បក ចុះថ្ងៃទី៧ ខែកញ្ញា ឆ្នាំ២០១៥ ស្តីពីការកំណត់រចនាសម្ព័ន្ធគ្រប់គ្រង និងមុខតំណែងក្នុងរចនាសម្ព័ន្ធគ្រប់គ្រង នៃក្រសួង ស្ថាប័នថ្នាក់ជាតិនិងថ្នាក់ក្រោមជាតិ
- បានឃើញអនុក្រឹត្យលេខ ៩១ អនក្រ.បក ចុះថ្ងៃទី៤ ខែមេសា ឆ្នាំ២០២៤ ស្តីពីការដំឡើងថ្នាក់ស្មើនាយកដ្ឋានដល់អង្គភាពថ្នាក់ក្រោមជាតិ
- យោងតាមសំណើរបស់រដ្ឋមន្ត្រីក្រសួងមុខងារសាធារណៈ

៥

សម្រេច

មាត្រា១ .–

ត្រូវបានតែងតាំងលោក **ទឹក ទ៉ាន់ថា** អត្តលេខ **១៦៩០២០០៣៧៥** ឋានន្តរស័ក្តិមន្ត្រីបច្ចេកទេសជាន់ខ្ពស់ ដើមខ្សែពិសេស ថ្នាក់លេខ **៥** នៃក្របខ័ណ្ឌមន្ត្រីបច្ចេកទេសជាន់ខ្ពស់ ជាប្រធានមន្ទីររ៉ែនិងថាមពលខេត្តបន្ទាយមានជ័យ នៃក្រសួងរ៉ែនិងថាមពល ជំនួសលោក **សុត វឌ្ឍនា** ដែលបានចូលនិវត្តន៍។

មាត្រា២ .–

រដ្ឋមន្ត្រីទទួលបន្ទុកទីស្តីការគណៈរដ្ឋមន្ត្រី រដ្ឋមន្ត្រីក្រសួងសេដ្ឋកិច្ចនិងហិរញ្ញវត្ថុ រដ្ឋមន្ត្រីក្រសួងរ៉ែនិងថាមពល រដ្ឋមន្ត្រីក្រសួងមុខងារសាធារណៈ រដ្ឋមន្ត្រីគ្រប់ក្រសួង និងប្រធានគ្រប់ស្ថាប័នដែលពាក់ព័ន្ធ និងសាមីខ្លួន ត្រូវទទួលបន្ទុកអនុវត្តអនុក្រឹត្យនេះ តាមភារកិច្ចរៀងៗខ្លួនចាប់ពីថ្ងៃចុះហត្ថលេខាតទៅ។

ថ្ងៃ ពុធ ១០កើត ខែបឋមាសាឍ ឆ្នាំមមី អដ្ឋស័ក ព.ស.២៥៧០
ធ្វើនៅរាជធានីភ្នំពេញ ថ្ងៃទី ២៤ ខែ មិថុនា ឆ្នាំ២០២៦

ឯកឧត្តមរដ្ឋមន្ត្រី

សម្តេចមហាបវរធិបតី ហ៊ុន ម៉ាណែត

កន្លែងទទួល៖

- ក្រសួងព្រះបរមរាជវាំង
- អគ្គលេខាធិការដ្ឋានក្រុមប្រឹក្សាធម្មនុញ្ញ
- អគ្គលេខាធិការដ្ឋានព្រឹទ្ធសភា
- អគ្គលេខាធិការដ្ឋានរដ្ឋសភា
- ខុទ្ទកាល័យសម្តេចមហាបវរធិបតីនាយករដ្ឋមន្ត្រី
- ខុទ្ទកាល័យឯកឧត្តមឧបនាយករដ្ឋមន្ត្រី
- ដូចមាត្រា២
- រាជកិច្ច
- ឯកសារ កាលប្បវត្តិ

ព្រះរាជាណាចក្រកម្ពុជា

ជាតិ សាសនា ព្រះមហាក្សត្រ

រាជរដ្ឋាភិបាលកម្ពុជា

លេខ : ៥៣២ អនក្រ.បក

អនុក្រឹត្យ

ស្តីពី

ការនិយ័តកម្មដំឡើងឋានន្តរស័ក្តិ និងថ្នាក់មន្ត្រីរាជការ

រាជរដ្ឋាភិបាល

- បានឃើញរដ្ឋធម្មនុញ្ញ នៃព្រះរាជាណាចក្រកម្ពុជា
- បានឃើញព្រះរាជក្រឹត្យលេខ នស/រកត/០៨២៣/១៩៨១ ចុះថ្ងៃទី២២ ខែសីហា ឆ្នាំ២០២៣ ស្តីពីការតែងតាំងរាជរដ្ឋាភិបាល នៃព្រះរាជាណាចក្រកម្ពុជា
- បានឃើញព្រះរាជក្រឹត្យលេខ នស/រកត/០២២៤/២០៥ ចុះថ្ងៃទី២១ ខែកុម្ភៈ ឆ្នាំ២០២៤ ស្តីពីការតែងតាំងបំពេញបន្ថែមសមាសភាពរាជរដ្ឋាភិបាល នៃព្រះរាជាណាចក្រកម្ពុជា
- បានឃើញព្រះរាជក្រឹត្យលេខ នស/រកត/០៩២៤/១១៦៩ ចុះថ្ងៃទី២០ ខែកញ្ញា ឆ្នាំ២០២៤ ស្តីពីការកែសម្រួល និងតែងតាំងសមាសភាពរាជរដ្ឋាភិបាល នៃព្រះរាជាណាចក្រកម្ពុជា
- បានឃើញព្រះរាជក្រឹត្យលេខ នស/រកត/១១២៤/១៤៧៧ ចុះថ្ងៃទី២០ ខែវិច្ឆិកា ឆ្នាំ២០២៤ ស្តីពីការកែសម្រួល និងតែងតាំងបំពេញបន្ថែមសមាសភាពរាជរដ្ឋាភិបាល នៃព្រះរាជាណាចក្រកម្ពុជា
- បានឃើញព្រះរាជក្រមលេខ នស/រកម/០៦១៨/០១២ ចុះថ្ងៃទី២៨ ខែមិថុនា ឆ្នាំ២០១៨ ដែលប្រកាសឱ្យប្រើច្បាប់ស្តីពីការរៀបចំ និងការប្រព្រឹត្តទៅនៃគណៈរដ្ឋមន្ត្រី
- បានឃើញព្រះរាជក្រមលេខ ០៦/នស/៩៤ ចុះថ្ងៃទី៣០ ខែតុលា ឆ្នាំ១៩៩៤ ដែលប្រកាសឱ្យប្រើច្បាប់ស្តីពីសហលក្ខន្តិកៈមន្ត្រីរាជការស៊ីវិល នៃព្រះរាជាណាចក្រកម្ពុជា
- បានឃើញព្រះរាជក្រមលេខ នស/រកម/០១៩៦/០១ ចុះថ្ងៃទី២៤ ខែមករា ឆ្នាំ១៩៩៦ ដែលប្រកាសឱ្យប្រើច្បាប់ស្តីពីការបង្កើតក្រសួងអប់រំ យុវជន និងកីឡា
- បានឃើញព្រះរាជក្រឹត្យលេខ ជស/រកត/០៣០០/១១៦ ចុះថ្ងៃទី០៣ ខែមីនា ឆ្នាំ២០០០ ស្តីពីលក្ខន្តិកៈដោយឡែកនៃក្របខ័ណ្ឌមន្ត្រីគ្រប់គ្រងរដ្ឋបាល
- បានឃើញព្រះរាជក្រឹត្យលេខ នស/រកត/០៧០១/២៤០ ចុះថ្ងៃទី២៣ ខែកក្កដា ឆ្នាំ២០០១ ស្តីពីលក្ខន្តិកៈដោយឡែកនៃក្របខ័ណ្ឌគ្រូបង្រៀនកម្រិតឧត្តម
- បានឃើញព្រះរាជក្រឹត្យលេខ នស/រកត/១០១៤/១១៧៥ ចុះថ្ងៃទី២ ខែតុលា ឆ្នាំ២០១៤ ស្តីពីគោលការណ៍រួមនៃការរៀបចំមុខងារសាធារណៈរបស់រដ្ឋ
- បានឃើញអនុក្រឹត្យលេខ ១០១ អនក្រ.បក ចុះថ្ងៃទី២៩ ខែមេសា ឆ្នាំ២០២៤ ស្តីពីការរៀបចំ និងការប្រព្រឹត្តទៅនៃក្រសួងអប់រំ យុវជន និងកីឡា
- យោងតាមសំណើរបស់រដ្ឋមន្ត្រីក្រសួងមុខងារសាធារណៈ

សម្រេច

មាត្រា១ ._

ត្រូវបាននិយ័តកម្មដំឡើងឋានន្តរស័ក្តិ និងថ្នាក់ ក្នុងឋានន្តរស័ក្តិវរមន្ត្រី នៃក្របខ័ណ្ឌមន្ត្រីគ្រប់គ្រងរដ្ឋបាល និងក្នុងឋានន្តរស័ក្តិគ្រូបង្រៀនកម្រិតឧត្តមដើមខ្សែ នៃក្របខ័ណ្ឌគ្រូបង្រៀនកម្រិតឧត្តម តាមអតីតភាពការងារ នៅក្រសួងអប់រំ យុវជន និងកីឡា ដល់មន្ត្រីរាជការ **០២ រូប** ដូចមានរាយនាមខាងក្រោម៖

១-ឯកឧត្តម **សាន ចន្ទរ៉ា** ពីវរមន្ត្រី ថ្នាក់លេខ ៣ មកជាថ្នាក់លេខ ១

២-លោកស្រី **ស៊ិន ណារី** ពីគ្រូបង្រៀនកម្រិតឧត្តម ថ្នាក់លេខ ៣ មកជាគ្រូបង្រៀនកម្រិតឧត្តមដើមខ្សែ ថ្នាក់លេខ ៣។

មាត្រា២ ._

រដ្ឋមន្ត្រីទទួលបន្ទុកទីស្តីការគណៈរដ្ឋមន្ត្រី រដ្ឋមន្ត្រីក្រសួងសេដ្ឋកិច្ចនិងហិរញ្ញវត្ថុ រដ្ឋមន្ត្រីក្រសួងអប់រំ យុវជន និងកីឡា រដ្ឋមន្ត្រីក្រសួងមុខងារសាធារណៈ រដ្ឋមន្ត្រីគ្រប់ក្រសួង និងប្រធានគ្រប់ស្ថាប័នដែលពាក់ព័ន្ធ និងសាមីខ្លួន ត្រូវទទួលបន្ទុកអនុវត្តអនុក្រឹត្យនេះ តាមភារកិច្ចរៀងៗខ្លួន ចាប់ពីថ្ងៃចុះហត្ថលេខាតទៅ។

ថ្ងៃ ពុធ ១០កើត ខែបឋមាសាឍ ឆ្នាំមមី អដ្ឋស័ក ព.ស.២៥៧០

ធ្វើនៅរាជធានីភ្នំពេញ ថ្ងៃទី ២៤ ខែ មិថុនា ឆ្នាំ២០២៦

នាយករដ្ឋមន្ត្រី

សម្តេចមហាបវរធិបតី ហ៊ុន ម៉ាណែត

កន្លែងទទួល៖

- ក្រសួងព្រះបរមរាជវាំង
- អគ្គលេខាធិការដ្ឋានក្រុមប្រឹក្សាធម្មនុញ្ញ
- អគ្គលេខាធិការដ្ឋានព្រឹទ្ធសភា
- អគ្គលេខាធិការដ្ឋានរដ្ឋសភា
- ខុទ្ទកាល័យសម្តេចមហាបវរធិបតីនាយករដ្ឋមន្ត្រី
- ខុទ្ទកាល័យឯកឧត្តមឧបនាយករដ្ឋមន្ត្រី
- ដូចមាត្រា២
- រាជកិច្ច
- ឯកសារ កាលប្បវត្តិ

ព្រះរាជាណាចក្រកម្ពុជា

ជាតិ សាសនា ព្រះមហាក្សត្រ

រាជរដ្ឋាភិបាលកម្ពុជា

លេខ : ៥៣៣ អនក្រ.តត

អនុក្រឹត្យ

ស្តីពី

ការបញ្ចប់មុខតំណែងទីប្រឹក្សាក្រសួងមហាផ្ទៃ

រាជរដ្ឋាភិបាល

- បានឃើញរដ្ឋធម្មនុញ្ញ នៃព្រះរាជាណាចក្រកម្ពុជា
- បានឃើញព្រះរាជក្រឹត្យលេខ នស/រកត/០៨២៣/១៩៨១ ចុះថ្ងៃទី២២ ខែសីហា ឆ្នាំ២០២៣ ស្តីពីការតែងតាំងរាជរដ្ឋាភិបាល នៃព្រះរាជាណាចក្រកម្ពុជា
- បានឃើញព្រះរាជក្រឹត្យលេខ នស/រកត/០២២៤/២០៥ ចុះថ្ងៃទី២១ ខែកុម្ភៈ ឆ្នាំ២០២៤ ស្តីពីការតែងតាំងបំពេញបន្ថែមសមាសភាពរាជរដ្ឋាភិបាល នៃព្រះរាជាណាចក្រកម្ពុជា
- បានឃើញព្រះរាជក្រឹត្យលេខ នស/រកត/០៩២៤/១១៦៩ ចុះថ្ងៃទី២០ ខែកញ្ញា ឆ្នាំ២០២៤ ស្តីពីការកែសម្រួល និងតែងតាំងសមាសភាពរាជរដ្ឋាភិបាល នៃព្រះរាជាណាចក្រកម្ពុជា
- បានឃើញព្រះរាជក្រឹត្យលេខ នស/រកត/១១២៤/១៤៧៧ ចុះថ្ងៃទី២០ ខែវិច្ឆិកា ឆ្នាំ២០២៤ ស្តីពីការកែសម្រួល និងតែងតាំងបំពេញបន្ថែមសមាសភាពរាជរដ្ឋាភិបាល នៃព្រះរាជាណាចក្រកម្ពុជា
- បានឃើញព្រះរាជក្រមលេខ នស/រកម/០៦១៨/០១២ ចុះថ្ងៃទី២៨ ខែមិថុនា ឆ្នាំ២០១៨ ដែលប្រកាសឱ្យប្រើច្បាប់ ស្តីពីការរៀបចំ និងការប្រព្រឹត្តទៅនៃគណៈរដ្ឋមន្ត្រី
- បានឃើញព្រះរាជក្រមលេខ នស/រកម/០១៩៦/០៨ ចុះថ្ងៃទី២៤ ខែមករា ឆ្នាំ១៩៩៦ ដែលប្រកាសឱ្យប្រើច្បាប់ ស្តីពីការបង្កើតក្រសួងមហាផ្ទៃ
- បានឃើញអនុក្រឹត្យលេខ១០៩ អនក្រ.បក ចុះថ្ងៃទី១៩ ខែសីហា ឆ្នាំ២០១៥ ស្តីពីការរៀបចំ និងការប្រព្រឹត្តទៅ នៃក្រសួងមហាផ្ទៃ
- បានឃើញអនុក្រឹត្យលេខ១១១១ អនក្រ.តត ចុះថ្ងៃទី០១ ខែកញ្ញា ឆ្នាំ២០២៣ ស្តីពីការតែងតាំងទីប្រឹក្សា និងជំនួយការក្រសួងមហាផ្ទៃ
- យោងតាមសំណើរបស់រដ្ឋមន្ត្រីក្រសួងមហាផ្ទៃ

សម្រេច

មាត្រា ១ .-

ត្រូវបានបញ្ចប់មុខតំណែងពីទីប្រឹក្សាក្រសួងមហាផ្ទៃ ចំនួន ០២រូបៈ

១-លោក **ពៅ ខួន** មានឋានៈស្មើ អគ្គនាយករង

២-លោក **ហ្វាន់ គិញ** មានឋានៈស្មើ ប្រធាននាយកដ្ឋាន។

មាត្រា ២ .-

រដ្ឋមន្ត្រីទទួលបន្ទុកទីស្ដីការគណៈរដ្ឋមន្ត្រី រដ្ឋមន្ត្រីក្រសួងសេដ្ឋកិច្ច និងហិរញ្ញវត្ថុ រដ្ឋមន្ត្រីក្រសួងមហាផ្ទៃ រដ្ឋមន្ត្រីក្រសួងមុខងារសាធារណៈ រដ្ឋមន្ត្រីគ្រប់ក្រសួង និងប្រធានគ្រប់ស្ថាប័នដែលពាក់ព័ន្ធ និងសាមីខ្លួន ត្រូវទទួលបន្ទុកអនុវត្តអនុក្រឹត្យនេះតាមភារកិច្ចរៀងៗខ្លួន ចាប់ពីថ្ងៃចុះហត្ថលេខាតទៅ។

ថ្ងៃ *ពុធ ១០កើត* ខែ *បឋមាសាឍ* ឆ្នាំមមី អដ្ឋស័ក ព.ស. ២៥៧០

ធ្វើនៅរាជធានីភ្នំពេញ ថ្ងៃទី*២៨* ខែ *មិថុនា* ឆ្នាំ២០២៦

នាយករដ្ឋមន្ត្រី

សម្ដេចមហាបវរធិបតី ហ៊ុន ម៉ាណែត

កន្លែងទទួល៖

-ក្រសួងព្រះបរមរាជវាំង
-អគ្គលេខាធិការដ្ឋានក្រុមប្រឹក្សាធម្មនុញ្ញ
-អគ្គលេខាធិការដ្ឋានព្រឹទ្ធសភា
-អគ្គលេខាធិការដ្ឋានរដ្ឋសភា
-ខុទ្ទកាល័យសម្ដេចមហាបវរធិបតីនាយករដ្ឋមន្ត្រី
-ខុទ្ទកាល័យឯកឧត្តមឧបនាយករដ្ឋមន្ត្រី
-ដូចមាត្រា២
-រាជកិច្ច
-ឯកសារ-កាលប្បវត្តិ

ព្រះរាជាណាចក្រកម្ពុជា
ជាតិ សាសនា ព្រះមហាក្សត្រ

រាជរដ្ឋាភិបាលកម្ពុជា
លេខ : ៩៣៤ អនក្រ.តត

អនុក្រឹត្យ
ស្ដីពីការផ្ដល់មេដាយការងារ
រាជរដ្ឋាភិបាល

- បានឃើញរដ្ឋធម្មនុញ្ញនៃព្រះរាជាណាចក្រកម្ពុជា
- បានឃើញព្រះរាជក្រឹត្យលេខ នស/រកត/០៨២៣/១៩៨១ ចុះថ្ងៃទី២២ ខែសីហា ឆ្នាំ២០២៣ ស្ដីពីការតែងតាំងរាជរដ្ឋាភិបាលនៃព្រះរាជាណាចក្រកម្ពុជា
- បានឃើញព្រះរាជក្រឹត្យលេខ នស/រកត/០២២៤/២០៥ ចុះថ្ងៃទី២១ ខែកុម្ភៈ ឆ្នាំ២០២៤ ស្ដីពីការតែងតាំងបំពេញបន្ថែមសមាសភាពរាជរដ្ឋាភិបាលនៃព្រះរាជាណាចក្រកម្ពុជា
- បានឃើញព្រះរាជក្រឹត្យលេខ នស/រកត/០៩២៤/១១៦៩ ចុះថ្ងៃទី២០ ខែកញ្ញា ឆ្នាំ២០២៤ ស្ដីពីការកែសម្រួល និងតែងតាំងសមាសភាពរាជរដ្ឋាភិបាលនៃព្រះរាជាណាចក្រកម្ពុជា
- បានឃើញព្រះរាជក្រឹត្យលេខ នស/រកត/១១២៤/១៤៧៧ ចុះថ្ងៃទី២០ ខែវិច្ឆិកា ឆ្នាំ២០២៤ ស្ដីពីការកែសម្រួល និងតែងតាំងបំពេញបន្ថែមសមាសភាពរាជរដ្ឋាភិបាលនៃព្រះរាជាណាចក្រកម្ពុជា
- បានឃើញព្រះរាជក្រមលេខ នស/រកម/០៦១៨/០១២ ចុះថ្ងៃទី២៨ ខែមិថុនា ឆ្នាំ២០១៨ ដែលប្រកាសឱ្យប្រើច្បាប់ស្ដីពីការរៀបចំ និងការប្រព្រឹត្តទៅនៃគណៈរដ្ឋមន្ត្រី
- បានឃើញព្រះរាជក្រឹត្យលេខ ជស/រកត/១០៩៥/០១ ចុះថ្ងៃទី៥ ខែតុលា ឆ្នាំ១៩៩៥ ស្ដីពីការបង្កើតគ្រឿងឥស្សរិយយសនៃព្រះរាជាណាចក្រកម្ពុជា
- យោងតាមសំណើរបស់រដ្ឋមន្ត្រីក្រសួងមហាផ្ទៃ

សម្រេច

មាត្រា១.-

ត្រូវបានបំពាក់មេដាយ **ការងារ** តាមលំដាប់ថ្នាក់ ជូនមន្ត្រីរាជការ នៃរដ្ឋបាលខេត្តត្បូងឃ្មុំ ចំនួន ៤៩រូប ដែលមានស្នាដៃល្អក្នុងការបំពេញភារកិច្ចបម្រើជាតិមាតុភូមិកន្លងមក ដូចមានរាយនាមខាងក្រោម៖

ក-មេដាយ **មាសការងារ**

១- លោក	ឈីន សុខជា	អភិបាលរង នៃគណៈអភិបាលស្រុកអូររាំងឪ
២- លោក	វ៉ែន ឈុនហួត	អភិបាលរង នៃគណៈអភិបាលស្រុកក្រូចឆ្មារ
៣- លោក	ហ៊ឹម ហួន	ប្រធានការិយាល័យ នៃរដ្ឋបាលស្រុកតំបែរ
៤- លោកស្រី	ភាព សុនីតា	ស្មៀនឃុំប៊ឹស២ ស្រុកក្រូចឆ្មារ
៥- លោក	ឆេង ម៉ានីត	ស្មៀនឃុំកំពង់ទ្រាស ស្រុកក្រូចឆ្មារ។

ខ-មេដាយ **ប្រាក់ការងារ**

១-	លោក	ឈីន ចាន់ទី	នាយករងទីចាត់ការ នៃរដ្ឋបាលខេត្តត្បូងឃ្មុំ
២-	លោកស្រី	ម៉ៅ ចាន់ថេន	ស្មៀនឃុំមៀន ស្រុកអូររាំងឪ
៣-	លោក	សៅ សារិ	មន្ត្រី នៃរដ្ឋបាលស្រុកអូររាំងឪ
៤-	លោក	ជុំ ធារ័ត្ន	មន្ត្រី នៃរដ្ឋបាលស្រុកមេមត់
៥-	លោក	ភិន សៅឌី	ស្មៀនឃុំប៉ឺស១ ស្រុកក្រូចឆ្មារ
៦-	លោក	ហ៊ិត សីហា	ស្មៀនឃុំក្រូចឆ្មារ ស្រុកក្រូចឆ្មារ។

គ-មេដាយ **សំរឹទ្ធការងារ**

១-	លោក	ចាន់ សុខាវង្ស	អភិបាលរង នៃគណៈអភិបាលស្រុកអូររាំងឪ
២-	លោក	ធឹង ប៊ុនធា	នាយករងរដ្ឋបាលស្រុកតំបែរ
៣-	លោកស្រី	ញ៉ឹម វាសនា	អនុប្រធានការិយាល័យ នៃរដ្ឋបាលស្រុកតំបែរ
៤-	លោក	ចាន់ សុខចា	ប្រធានការិយាល័យ នៃរដ្ឋបាលស្រុកតំបែរ
៥-	លោក	អ៊ុំ សាក់	ប្រធានការិយាល័យ នៃរដ្ឋបាលស្រុកតំបែរ
៦-	លោក	ស កុសល	ប្រធានការិយាល័យ នៃរដ្ឋបាលខេត្តត្បូងឃ្មុំ
៧-	លោក	ចាន់ រដ្ឋា	នាយករងរដ្ឋបាល នៃរដ្ឋបាលស្រុកអូររាំងឪ
៨-	លោកស្រី	នុត សុរ៉េន	ប្រធានការិយាល័យ នៃរដ្ឋបាលស្រុកអូររាំងឪ
៩-	លោក	ស្រ៊ី ចាន់សល់	អនុប្រធានការិយាល័យ នៃរដ្ឋបាលស្រុកតំបែរ
១០-	លោក	ហ៊ូ លាងស្រេង	អនុប្រធានការិយាល័យ នៃរដ្ឋបាលស្រុកតំបែរ
១១-	លោកស្រី	ឡាង សុធី	អនុប្រធានការិយាល័យ នៃរដ្ឋបាលស្រុកអូររាំងឪ
១២-	លោក	ហោ ប៊ុនធឿន	អនុប្រធានការិយាល័យ នៃរដ្ឋបាលស្រុកអូររាំងឪ
១៣-	លោក	អ៊ឹម សុវណ្ណារ៉ា	អនុប្រធានការិយាល័យ នៃរដ្ឋបាលស្រុកអូររាំងឪ
១៤-	លោក	សុខ វ៉ាត	អនុប្រធានការិយាល័យ នៃរដ្ឋបាលស្រុកអូររាំងឪ
១៥-	លោកស្រី	សមុហៈវុទ្ធី	អនុប្រធានការិយាល័យ នៃរដ្ឋបាលស្រុកអូររាំងឪ
១៦-	លោក	ម៉េង គឹមទី	មន្ត្រី នៃរដ្ឋបាលខេត្តត្បូងឃ្មុំ
១៧-	លោក	គិន សំណាង	មន្ត្រី នៃរដ្ឋបាលខេត្តត្បូងឃ្មុំ
១៨-	លោក	កើត សុគន្ធជារ៉ា	មន្ត្រី នៃរដ្ឋបាលខេត្តត្បូងឃ្មុំ
១៩-	លោក	ផាន ចាន់ធៀម	មន្ត្រី នៃរដ្ឋបាលស្រុកតំបែរ
២០-	លោក	គង់ វុទ្ធី	មន្ត្រី នៃរដ្ឋបាលស្រុកតំបែរ
២១-	លោក	ឃួន ពិសិដ្ឋ	មន្ត្រី នៃរដ្ឋបាលស្រុកតំបែរ
២២-	លោក	ស៊ាន សុធារ៉ា	មន្ត្រី នៃរដ្ឋបាលស្រុកតំបែរ
២៣-	លោក	សយ ហេង	មន្ត្រី នៃរដ្ឋបាលស្រុកតំបែរ
២៤-	លោក	ងិន វិនស៊ី	មន្ត្រី នៃរដ្ឋបាលស្រុកអូររាំងឪ
២៥-	លោក	ឱុយ ចាន់ដេត	មន្ត្រី នៃរដ្ឋបាលស្រុកអូររាំងឪ
២៦-	លោក	ម៉ា វុឌ្ឍី	មន្ត្រី នៃរដ្ឋបាលស្រុកអូររាំងឪ
២៧-	លោកស្រី	ប៉ា លីន	មន្ត្រី នៃរដ្ឋបាលស្រុកអូររាំងឪ

២៨-	លោក	ញ៉ ចំរើន	មន្ត្រី នៃរដ្ឋបាលស្រុកអូររាំង
២៩-	លោក	អោ សុជា	មន្ត្រី នៃរដ្ឋបាលស្រុកអូររាំងឪ
៣០-	លោក	ច្រយ វិចិត្ត	មន្ត្រី នៃរដ្ឋបាលស្រុកអូររាំងឪ
៣១-	លោក	លឹម វ៉ាន់នី	ស្មៀនឃុំដំរិល ស្រុកអូររាំងឪ
៣២-	លោក	សឹក សំ	មន្ត្រី នៃរដ្ឋបាលស្រុកមេមត់
៣៣-	លោក	ឡេង សុជា	មន្ត្រី នៃរដ្ឋបាលស្រុកមេមត់
៣៤-	លោក	គួ ឆេង	មន្ត្រី នៃរដ្ឋបាលស្រុកមេមត់
៣៥-	លោក	សូ នីរតី	មន្ត្រី នៃរដ្ឋបាលស្រុកមេមត់
៣៦-	លោកស្រី	អាត ចានថា	ស្មៀនឃុំកោះពីរ ស្រុកក្រូចឆ្មារ
៣៧-	លោក	សេង សុបិន្ត	ស្មៀនឃុំឈូក ស្រុកក្រូចឆ្មារ
៣៨-	លោក	ថ្វៃយ ជា	ស្មៀនឃុំទួលស្នួល ស្រុកក្រូចឆ្មារ។

មាត្រា២ .-

រដ្ឋមន្ត្រីទទួលបន្ទុកទីស្តីការគណៈរដ្ឋមន្ត្រី រដ្ឋមន្ត្រីក្រសួងសេដ្ឋកិច្ចនិងហិរញ្ញវត្ថុ រដ្ឋមន្ត្រីក្រសួងមហាផ្ទៃ រដ្ឋមន្ត្រីក្រសួងមុខងារសាធារណៈ រដ្ឋមន្ត្រីគ្រប់ក្រសួងនិងប្រធានគ្រប់ស្ថាប័នដែលពាក់ព័ន្ធ និងសាមីខ្លួនត្រូវទទួលបន្ទុកអនុវត្តអនុក្រឹត្យនេះតាមភារកិច្ចរៀងៗខ្លួន ចាប់ពីថ្ងៃចុះហត្ថលេខាតទៅ។

ថ្ងៃពុធ ១០កើត ខែបឋមាសាឍ ឆ្នាំមមី អដ្ឋស័ក ព.ស.២៥៧០

ធ្វើនៅរាជធានីភ្នំពេញ ថ្ងៃទី២៤ ខែមិថុនា ឆ្នាំ២០២៦

នាយករដ្ឋមន្ត្រី

សម្តេចមហាបវរធិបតី ហ៊ុន ម៉ាណែត

កន្លែងទទួល៖

- ក្រសួងព្រះបរមរាជវាំង
- អគ្គលេខាធិការដ្ឋានក្រុមប្រឹក្សាធម្មនុញ្ញ
- អគ្គលេខាធិការដ្ឋានព្រឹទ្ធសភា
- អគ្គលេខាធិការដ្ឋានរដ្ឋសភា
- ខុទ្ទកាល័យសម្តេចមហាបវរធិបតីនាយករដ្ឋមន្ត្រី
- ខុទ្ទកាល័យឯកឧត្តមឧបនាយករដ្ឋមន្ត្រី
- ដូចមាត្រា២
- រាជកិច្ច
- ឯកសារ កាលប្បវត្តិ

ព្រះរាជាណាចក្រកម្ពុជា

ជាតិ សាសនា ព្រះមហាក្សត្រ

រាជរដ្ឋាភិបាលកម្ពុជា

លេខ : ៥៣៥ អនក្រ.បក

អនុក្រឹត្យ

ស្តីពីការដូនមេដាយការងារ

រាជរដ្ឋាភិបាល

- បានឃើញរដ្ឋធម្មនុញ្ញនៃព្រះរាជាណាចក្រកម្ពុជា
- បានឃើញព្រះរាជក្រឹត្យលេខ នស/រកត/០៨២៣/១៩៨១ ចុះថ្ងៃទី២២ ខែសីហា ឆ្នាំ២០២៣ ស្តីពីការតែងតាំងរាជរដ្ឋាភិបាលនៃព្រះរាជាណាចក្រកម្ពុជា
- បានឃើញព្រះរាជក្រឹត្យលេខ នស/រកត/០២២៤/២០៥ ចុះថ្ងៃទី២១ ខែកុម្ភៈ ឆ្នាំ២០២៤ ស្តីពីការតែងតាំងបំពេញបន្ថែមសមាសភាពរាជរដ្ឋាភិបាលនៃព្រះរាជាណាចក្រកម្ពុជា
- បានឃើញព្រះរាជក្រឹត្យលេខ នស/រកត/០៩២៤/១១៦៩ ចុះថ្ងៃទី២០ ខែកញ្ញា ឆ្នាំ២០២៤ ស្តីពីការកែសម្រួលនិងតែងតាំងសមាសភាពរាជរដ្ឋាភិបាលនៃព្រះរាជាណាចក្រកម្ពុជា
- បានឃើញព្រះរាជក្រឹត្យលេខ នស/រកត/១១២៤/១៤៧៧ ចុះថ្ងៃទី២០ ខែវិច្ឆិកា ឆ្នាំ២០២៤ ស្តីពីការកែសម្រួលនិងតែងតាំងបំពេញបន្ថែមសមាសភាពរាជរដ្ឋាភិបាលនៃព្រះរាជាណាចក្រកម្ពុជា
- បានឃើញព្រះរាជក្រមលេខ នស/រកម/០៦១៨/០១២ ចុះថ្ងៃទី២៨ ខែមិថុនា ឆ្នាំ២០១៨ ដែលប្រកាសឱ្យប្រើច្បាប់ស្តីពីការរៀបចំ និងការប្រព្រឹត្តទៅនៃគណៈរដ្ឋមន្ត្រី
- បានឃើញព្រះរាជក្រឹត្យលេខ ជស/រកត/១០៩៥/០១ ចុះថ្ងៃទី៥ ខែតុលា ឆ្នាំ១៩៩៥ ស្តីពីការបង្កើតគ្រឿងឥស្សរិយយសនៃព្រះរាជាណាចក្រកម្ពុជា
- យោងតាមសំណើរបស់រដ្ឋមន្ត្រីក្រសួងមហាផ្ទៃ

សម្រេច

មាត្រា១ .-

ត្រូវបានបំពាក់មេដាយ **ការងារ** តាមលំដាប់ថ្នាក់ ជូនមន្ត្រីរាជការ នៃរដ្ឋបាលខេត្តមណ្ឌលគិរី ចំនួន ៦២រូប ដែលមានស្នាដៃល្អក្នុងការបំពេញភារកិច្ចបម្រើជាតិមាតុភូមិកន្លងមក ដូចមានរាយនាមខាងក្រោម៖

ក-មេដាយ **មាសការងារ**

១-	លោក សាន គឹមអ៊ាប	អភិបាល នៃគណៈអភិបាលស្រុកកែវសីមា
២-	លោក មាស ចន្ទី	អភិបាលរង នៃគណៈអភិបាលក្រុងសែនមនោរម្យ
៣-	លោក ទឹម សេងហួត	អភិបាលរង នៃគណៈអភិបាលស្រុកកែវសីមា
៤-	លោក អ៊ាង សារុត	នាយករដ្ឋបាលស្រុកកោះញែក
៥-	លោក វី រតនា	នាយករងទីចាត់ការ នៃរដ្ឋបាលខេត្តមណ្ឌលគិរី

៦- លោក ជ័យ វិជ្ជា នាយករងទីចាត់ការ នៃរដ្ឋបាលខេត្តមណ្ឌលគិរី
៧- លោក ងិន សារ៉ា អនុប្រធានអង្គភាពលទ្ធកម្ម រដ្ឋបាលខេត្តមណ្ឌលគិរី
៨- លោក ជឹម រតនៈ នាយករងទីចាត់ការ នៃរដ្ឋបាលខេត្តមណ្ឌលគិរី
៩- លោកស្រី កែវ ដាឡែន នាយករងទីចាត់ការ នៃរដ្ឋបាលខេត្តមណ្ឌលគិរី
១០- លោក គួយ ឧសភា នាយករងទីចាត់ការ នៃរដ្ឋបាលខេត្តមណ្ឌលគិរី
១១- លោកស្រី សារ៉ែន ស្រីលាភ នាយករងរដ្ឋបាលស្រុកពេជ្រាដា
១២- លោក គួយ ពុំ នាយករងរដ្ឋបាលស្រុកកោះញែក
១៣- លោកស្រី ស្រី ដានិត ប្រធានការិយាល័យ នៃរដ្ឋបាលខេត្តមណ្ឌលគិរី
១៤- លោកស្រី ជុំ សេរីដា ប្រធានការិយាល័យ នៃរដ្ឋបាលខេត្តមណ្ឌលគិរី
១៥- លោក ខៀវ សុខលីម ប្រធានការិយាល័យ នៃរដ្ឋបាលខេត្តមណ្ឌលគិរី
១៦- លោក ហែម សិទ្ធា ប្រធានការិយាល័យ នៃរដ្ឋបាលស្រុកកែវសីមា
១៧- លោកស្រី ហែម សុនីកា ប្រធានការិយាល័យ នៃរដ្ឋបាលក្រុងសែនមនោរម្យ
១៨- លោកស្រី ម៉ី សារឹម អនុប្រធានការិយាល័យ នៃរដ្ឋបាលខេត្តមណ្ឌលគិរី
១៩- លោកស្រី ហូ សុខនឿន អនុប្រធានការិយាល័យ នៃរដ្ឋបាលក្រុងសែនមនោរម្យ
២០- លោក ញ៉ាង អ៊ីម អនុប្រធានការិយាល័យ នៃរដ្ឋបាលស្រុកពេជ្រាដា។

ខ-មេដាយ **ប្រាក់ការងារ**

១- លោក ពេជ ពិចិត្រ អភិបាលរង នៃគណៈអភិបាលស្រុកកោះញែក
២- លោក សុះ មីឡែន អភិបាលរង នៃគណៈអភិបាលស្រុកកែវសីមា
៣- លោកស្រី ស៊ន់ សុខគង់ អភិបាលរង នៃគណៈអភិបាលស្រុកអូររាំង
៤- លោក រិន សុភា នាយកទីចាត់ការ នៃរដ្ឋបាលខេត្តមណ្ឌលគិរី
៥- លោក តាំង បញ្ញា អនុប្រធានអង្គភាពច្រកចេញចូលតែមួយ រដ្ឋបាលខេត្តមណ្ឌលគិរី
៦- លោក ផូរ សំអន នាយករងទីចាត់ការ នៃរដ្ឋបាលខេត្តមណ្ឌលគិរី
៧- លោក ហម សុផង់ នាយករងរដ្ឋបាលស្រុកកែវសីមា
៨- លោក កែវ ឬទ្ធី ប្រធានការិយាល័យ នៃរដ្ឋបាលខេត្តមណ្ឌលគិរី
៩- លោក គឹម សុគន្ធា ប្រធានការិយាល័យ នៃរដ្ឋបាលខេត្តមណ្ឌលគិរី
១០- លោក ម្រើក ផុត ប្រធានការិយាល័យ នៃរដ្ឋបាលខេត្តមណ្ឌលគិរី
១១- លោក ហុង ទិត្យ ប្រធានការិយាល័យ នៃរដ្ឋបាលខេត្តមណ្ឌលគិរី
១២- លោក ទាវ ទិត្យចាន់ដារ៉ា ប្រធានការិយាល័យ នៃរដ្ឋបាលខេត្តមណ្ឌលគិរី
១៣- លោកស្រី សុខ សុគន្ធារ៉ា ប្រធានការិយាល័យ នៃរដ្ឋបាលខេត្តមណ្ឌលគិរី
១៤- លោក ខាន់ ស្ម័គ្រ ប្រធានអង្គភាពលទ្ធកម្ម រដ្ឋបាលក្រុងសែនមនោរម្យ
១៥- លោកស្រី សែត ធឿន ប្រធានការិយាល័យ នៃរដ្ឋបាលក្រុងសែនមនោរម្យ
១៦- លោក សឿន សារី ប្រធានការិយាល័យ នៃរដ្ឋបាលស្រុកពេជ្រាដា
១៧- លោកស្រី ឡាយ សារ៉ុម អនុប្រធានការិយាល័យ នៃរដ្ឋបាលខេត្តមណ្ឌលគិរី
១៨- លោកស្រី ថន គឹមស៊ាង អនុប្រធានការិយាល័យ នៃរដ្ឋបាលខេត្តមណ្ឌលគិរី
១៩- លោកស្រី សុខ ហាន អនុប្រធានការិយាល័យ នៃរដ្ឋបាលខេត្តមណ្ឌលគិរី
២០- លោកស្រី សួង ជារ៉ា អនុប្រធានការិយាល័យ នៃរដ្ឋបាលខេត្តមណ្ឌលគិរី
២១- លោក កែវ បញ្ញា អនុប្រធានការិយាល័យ នៃរដ្ឋបាលខេត្តមណ្ឌលគិរី

២២- លោក ឃុន សុទ្ធារ៉េ	អនុប្រធានការិយាល័យ នៃរដ្ឋបាលខេត្តមណ្ឌលគិរី
២៣- លោកស្រី ឈុត សំអាន	អនុប្រធានការិយាល័យ នៃរដ្ឋបាលខេត្តមណ្ឌលគិរី
២៤- លោកស្រី ឡុក សុភាព	អនុប្រធានការិយាល័យច្រកចេញចូលតែមួយ រដ្ឋបាលក្រុងសែនមនោរម្យ
២៥- លោក ជឹម ផល្លី	អនុប្រធានការិយាល័យ នៃរដ្ឋបាលស្រុកកែវសីមា
២៦- លោក ស្រប កឹ	អនុប្រធានការិយាល័យ នៃរដ្ឋបាលស្រុកពេជ្រាដា
២៧- លោក ឈ ឡៃផេង	អនុប្រធានការិយាល័យ នៃរដ្ឋបាលស្រុកពេជ្រាដា
២៨- លោក មាស សុខខេង	អនុប្រធានការិយាល័យ នៃរដ្ឋបាលស្រុកពេជ្រាដា
២៩- លោកស្រី ទិន ស្រីម៉ៅ	មន្ត្រី នៃរដ្ឋបាលខេត្តមណ្ឌលគិរី
៣០- លោក ផែម សុភ័ក្រ្ត	ស្មៀនឃុំស្រែព្រះ ស្រុកកែវសីមា។

គ-មេដាយ **សំរឹទ្ធភារវាវ**

១- លោក ព្រៀម សុនរ៉ាវី	អនុប្រធានអង្គភាពលទ្ធកម្ម រដ្ឋបាលខេត្តមណ្ឌលគិរី
២- លោកស្រី អ៊ុក សេរីរ័ត្ន	នាយករដ្ឋបាលស្រុកអូររាំង
៣- លោក ភី ភាន់	នាយករងរដ្ឋបាលស្រុកកែវសីមា
៤- លោក សាលី ប៉ោ	ប្រធានការិយាល័យ នៃរដ្ឋបាលស្រុកអូររាំង
៥- លោក ចាន់ សាមុត	ប្រធានអង្គភាពលទ្ធកម្ម រដ្ឋបាលស្រុកអូររាំង
៦- លោក លីន បូវណ្ណៈ	ប្រធានការិយាល័យ នៃរដ្ឋបាលស្រុកពេជ្រាដា
៧- លោកស្រី ស៊ូវ៉ាង សម័យហ្វូនិច	អនុប្រធានការិយាល័យ នៃរដ្ឋបាលស្រុកកែវសីមា
៨- លោកស្រី ស៊ឹម ថុនា	អនុប្រធានការិយាល័យ នៃរដ្ឋបាលក្រុងសែនមនោរម្យ
៩- លោកស្រី ហួត នី	មន្ត្រី នៃរដ្ឋបាលស្រុកពេជ្រាដា
១០- លោកស្រី ង៉ែត សុភាព	មន្ត្រី នៃរដ្ឋបាលស្រុកកែវសីមា
១១- លោក ឱក ថេង	ស្មៀនឃុំស្រែខ្ទុម ស្រុកកែវសីមា
១២- លោក ម៉ាន លុច	ស្មៀនសង្កាត់រមនា ក្រុងសែនមនោរម្យ។

មាត្រា២.-

រដ្ឋមន្ត្រីទទួលបន្ទុកទីស្ដីការគណៈរដ្ឋមន្ត្រី រដ្ឋមន្ត្រីក្រសួងសេដ្ឋកិច្ចនិងហិរញ្ញវត្ថុ រដ្ឋមន្ត្រីក្រសួងមហាផ្ទៃ រដ្ឋមន្ត្រីក្រសួងមុខងារសាធារណៈ រដ្ឋមន្ត្រីគ្រប់ក្រសួងនិងប្រធានគ្រប់ស្ថាប័នដែលពាក់ព័ន្ធ និងសាមីខ្លួនត្រូវទទួលបន្ទុកអនុវត្តអនុក្រឹត្យនេះតាមភារកិច្ចរៀងៗខ្លួន ចាប់ពីថ្ងៃចុះហត្ថលេខាតទៅ។

ថ្ងៃ ពុធ ១០កើត ខែបឋមាសាឍ ឆ្នាំមមី អដ្ឋស័ក ព.ស.២៥៧០

ធ្វើនៅរាជធានីភ្នំពេញ ថ្ងៃទី២៤ ខែមិថុនា ឆ្នាំ២០២៥

នាយករដ្ឋមន្ត្រី

សម្ដេចមហាបវរធិបតី ហ៊ុន ម៉ាណែត

កន្លែងទទួល៖

- ក្រសួងព្រះបរមរាជវាំង
- អគ្គលេខាធិការដ្ឋានក្រុមប្រឹក្សាធម្មនុញ្ញ
- អគ្គលេខាធិការដ្ឋានព្រឹទ្ធសភា
- អគ្គលេខាធិការដ្ឋានរដ្ឋសភា
- ខុទ្ទកាល័យសម្ដេចមហាបវរធិបតីនាយករដ្ឋមន្ត្រី
- ខុទ្ទកាល័យឯកឧត្ដមឧបនាយករដ្ឋមន្ត្រី
- ដូចមាត្រា២
- រាជកិច្ច
- ឯកសារ កាលប្បវត្តិ

ព្រះរាជាណាចក្រកម្ពុជា

ជាតិ សាសនា ព្រះមហាក្សត្រ

រាជរដ្ឋាភិបាលកម្ពុជា

លេខ : ៥៣៦ អនក្រ.បក

អនុក្រឹត្យ

ស្តីពីការជូនមេដាយមុនីសារាភ័ណ្ឌ

រាជរដ្ឋាភិបាល

- បានឃើញរដ្ឋធម្មនុញ្ញនៃព្រះរាជាណាចក្រកម្ពុជា
- បានឃើញព្រះរាជក្រឹត្យលេខ នស/រកត/០៨២៣/១៩៨១ ចុះថ្ងៃទី២២ ខែសីហា ឆ្នាំ២០២៣ ស្តីពីការតែងតាំងរាជរដ្ឋាភិបាលនៃព្រះរាជាណាចក្រកម្ពុជា
- បានឃើញព្រះរាជក្រឹត្យលេខ នស/រកត/០២២៤/២០៥ ចុះថ្ងៃទី២១ ខែកុម្ភៈ ឆ្នាំ២០២៤ ស្តីពីការតែងតាំងបំពេញបន្ថែមសមាសភាពរាជរដ្ឋាភិបាលនៃព្រះរាជាណាចក្រកម្ពុជា
- បានឃើញព្រះរាជក្រឹត្យលេខ នស/រកត/០៩២៤/១១៦៩ ចុះថ្ងៃទី២០ ខែកញ្ញា ឆ្នាំ២០២៤ ស្តីពីការកែសម្រួល និងតែងតាំងសមាសភាពរាជរដ្ឋាភិបាលនៃព្រះរាជាណាចក្រកម្ពុជា
- បានឃើញព្រះរាជក្រឹត្យលេខ នស/រកត/១១២៤/១៤៧៧ ចុះថ្ងៃទី២០ ខែវិច្ឆិកា ឆ្នាំ២០២៤ ស្តីពីការកែសម្រួល និងតែងតាំងបំពេញបន្ថែមសមាសភាពរាជរដ្ឋាភិបាលនៃព្រះរាជាណាចក្រកម្ពុជា
- បានឃើញព្រះរាជក្រមលេខ នស/រកម/០៦១៨/០១២ ចុះថ្ងៃទី២៨ ខែមិថុនា ឆ្នាំ២០១៨ ដែលប្រកាសឱ្យប្រើច្បាប់ស្តីពីការរៀបចំ និងការប្រព្រឹត្តទៅនៃគណៈរដ្ឋមន្ត្រី
- បានឃើញព្រះរាជក្រឹត្យលេខ ជស/រកត/១០៩៥/០១ ចុះថ្ងៃទី៥ ខែតុលា ឆ្នាំ១៩៩៥ ស្តីពីការបង្កើតគ្រឿងឥស្សរិយយសនៃព្រះរាជាណាចក្រកម្ពុជា
- យោងតាមសំណើរបស់រដ្ឋមន្ត្រីក្រសួងមហាផ្ទៃ

សម្រេច

មាត្រា១.-

ត្រូវបានបំពាក់មេដាយ **មុនីសារាភ័ណ្ឌ** តាមលំដាប់ថ្នាក់ជូនមន្ត្រីរាជការ ចំនួន ១៤រូប នៃរដ្ឋបាលខេត្តបន្ទាយមានជ័យ ដែលមានស្នាដៃល្អក្នុងការបំពេញភារកិច្ចបម្រើជាតិមាតុភូមិកន្លងមក ដូចមានរាយនាមខាងក្រោម៖

ក-មេដាយ **មុនីសារាភ័ណ្ឌ** ថ្នាក់ **ធិបឌិន្ទ**

១-	លោក	សឹង តាក់	អភិបាលរង នៃគណៈអភិបាលក្រុងសិរីសោភ័ណ
២-	លោក	អេង សាម៉ុន	អភិបាលរង នៃគណៈអភិបាលស្រុកម៉ាឡៃ
៣-	លោក	លី ថេត	ប្រធានអង្គភាពលទ្ធកម្ម រដ្ឋបាលខេត្តបន្ទាយមានជ័យ
៤-	លោក	វិ ចំរើន	ប្រធានការិយាល័យ នៃរដ្ឋបាលខេត្តបន្ទាយមានជ័យ។

ខ-មេដាយ **មុនីសារាភ័ណ្ឌ** ថ្នាក់ **សេនា**

១- លោក នាង លីណា នាយករងរដ្ឋបាលស្រុកម៉ាឡៃ
២- លោក សៀង សារិទ្ធ ប្រធានការិយាល័យ នៃរដ្ឋបាលក្រុងសិរីសោភ័ណ
៣- លោក រិត មន័យ ប្រធានការិយាល័យ នៃរដ្ឋបាលស្រុកមង្គលបូរី
៤- លោកស្រី ខាន់ យ៉ានី ប្រធានអង្គភាពលទ្ធកម្ម រដ្ឋបាលស្រុកព្រះនេត្រព្រះ
៥- លោកស្រី ភាល់ ថានី ប្រធានការិយាល័យ នៃរដ្ឋបាលស្រុកព្រះនេត្រព្រះ
៦- លោក ជីម រតនា ស្មៀនឃុំគោករមៀត ស្រុកថ្មពួក ខេត្តបន្ទាយមានជ័យ។

គ-មេដាយ **មុនីសារាភ័ណ្ឌ** ថ្នាក់ **អស្សឫទ្ធិ**

១- លោក លី សុខ អភិបាលរង នៃគណៈអភិបាលស្រុកស្វាយចេក
២- លោក សៅ សាឡែម នាយករដ្ឋបាលស្រុកភ្នំស្រុក
៣- លោក សួន ស៊ីណាត ប្រធានការិយាល័យ នៃរដ្ឋបាលស្រុកអូរជ្រៅ
៤- លោក ខោ ប៊ុនយឺយ ប្រធានការិយាល័យ នៃរដ្ឋបាលស្រុកស្វាយចេក។

មាត្រា២.-

រដ្ឋមន្ត្រីទទួលបន្ទុកទីស្តីការគណៈរដ្ឋមន្ត្រី រដ្ឋមន្ត្រីក្រសួងសេដ្ឋកិច្ចនិងហិរញ្ញវត្ថុ រដ្ឋមន្ត្រីក្រសួងមហាផ្ទៃ រដ្ឋមន្ត្រីក្រសួងមុខងារសាធារណៈ រដ្ឋមន្ត្រីគ្រប់ក្រសួងនិងប្រធានគ្រប់ស្ថាប័នដែលពាក់ព័ន្ធ និងសាមីខ្លួនត្រូវទទួលបន្ទុកអនុវត្តអនុក្រឹត្យនេះតាមភារកិច្ចរៀងៗខ្លួន ចាប់ពីថ្ងៃចុះហត្ថលេខាតទៅ។

ថ្ងៃ *ពុធ ១០ កើត* ខែ*បឋមាសាឍ* ឆ្នាំមមី អដ្ឋស័ក ព.ស.២៥៧០
ធ្វើនៅរាជធានីភ្នំពេញ ថ្ងៃទី *២៤* ខែ*មិថុនា* ឆ្នាំ២០២៦

នាយករដ្ឋមន្ត្រី

សម្តេចមហាបវរធិបតី ហ៊ុន ម៉ាណែត

កន្លែងទទួល៖

- ក្រសួងព្រះបរមរាជវាំង
- អគ្គលេខាធិការដ្ឋានក្រុមប្រឹក្សាធម្មនុញ្ញ
- អគ្គលេខាធិការដ្ឋានព្រឹទ្ធសភា
- អគ្គលេខាធិការដ្ឋានរដ្ឋសភា
- ខុទ្ទកាល័យសម្តេចមហាបវរធិបតីនាយករដ្ឋមន្ត្រី
- ខុទ្ទកាល័យឯកឧត្តមឧបនាយករដ្ឋមន្ត្រី
- ដូចមាត្រា២
- រាជកិច្ច
- ឯកសារ កាលប្បវត្តិ

ព្រះរាជាណាចក្រកម្ពុជា

ជាតិ សាសនា ព្រះមហាក្សត្រ

រាជរដ្ឋាភិបាលកម្ពុជា

លេខ : ៥៣៧ អនក្រ.បក

អនុក្រឹត្យ

ស្តីពីការផ្តល់មេដាយការងារ

រាជរដ្ឋាភិបាល

- បានឃើញរដ្ឋធម្មនុញ្ញនៃព្រះរាជាណាចក្រកម្ពុជា
- បានឃើញព្រះរាជក្រឹត្យលេខ នស/រកត/០៨២៣/១៩៨១ ចុះថ្ងៃទី២២ ខែសីហា ឆ្នាំ២០២៣ ស្តីពីការតែងតាំងរាជរដ្ឋាភិបាលនៃព្រះរាជាណាចក្រកម្ពុជា
- បានឃើញព្រះរាជក្រឹត្យលេខ នស/រកត/០២២៤/២០៥ ចុះថ្ងៃទី២១ ខែកុម្ភៈ ឆ្នាំ២០២៤ ស្តីពីការតែងតាំងបំពេញបន្ថែមសមាសភាពរាជរដ្ឋាភិបាលនៃព្រះរាជាណាចក្រកម្ពុជា
- បានឃើញព្រះរាជក្រឹត្យលេខ នស/រកត/០៩២៤/១១៦៩ ចុះថ្ងៃទី២០ ខែកញ្ញា ឆ្នាំ២០២៤ ស្តីពីការកែសម្រួល និងតែងតាំងសមាសភាពរាជរដ្ឋាភិបាលនៃព្រះរាជាណាចក្រកម្ពុជា
- បានឃើញព្រះរាជក្រឹត្យលេខ នស/រកត/១១២៤/១៤៧៧ ចុះថ្ងៃទី២០ ខែវិច្ឆិកា ឆ្នាំ២០២៤ ស្តីពីការកែសម្រួល និងតែងតាំងបំពេញបន្ថែមសមាសភាពរាជរដ្ឋាភិបាលនៃព្រះរាជាណាចក្រកម្ពុជា
- បានឃើញព្រះរាជក្រមលេខ នស/រកម/០៦១៨/០១២ ចុះថ្ងៃទី២៨ ខែមិថុនា ឆ្នាំ២០១៨ ដែលប្រកាសឱ្យប្រើច្បាប់ស្តីពីការរៀបចំ និងការប្រព្រឹត្តទៅនៃគណៈរដ្ឋមន្ត្រី
- បានឃើញព្រះរាជក្រឹត្យលេខ ជស/រកត/១០៩៥/០១ ចុះថ្ងៃទី៥ ខែតុលា ឆ្នាំ១៩៩៥ ស្តីពីការបង្កើតគ្រឿងឥស្សរិយយសនៃព្រះរាជាណាចក្រកម្ពុជា
- យោងតាមសំណើរបស់រដ្ឋមន្ត្រីក្រសួងមហាផ្ទៃ

សម្រេច

មាត្រា១ .-

ត្រូវបានបំពាក់មេដាយ **ការងារ** តាមលំដាប់ថ្នាក់ ជូនមន្ត្រីរាជការ ចំនួន ៤២រូប នៃរដ្ឋបាលខេត្តបន្ទាយមានជ័យ ដែលមានស្នាដៃល្អក្នុងការបំពេញភារកិច្ចបម្រើជាតិមាតុភូមិកន្លងមក ដូចមានរាយនាមខាងក្រោម៖

ក-មេដាយ **មាសការងារ**

១-	លោក	អ៊ូ សុភាព	អភិបាលរង នៃគណៈអភិបាលស្រុកមង្គលបូរី
២-	លោកស្រី	សេង ចាន់ណារី	នាយករងរដ្ឋបាលខេត្តបន្ទាយមានជ័យ
៣-	លោកស្រី	គិត ស៊ីឌី	នាយករដ្ឋបាលស្រុកស្វាយចេក

៤-	លោក	គុណ សុគន្ធ	ប្រធានការិយាល័យ នៃរដ្ឋបាលខេត្តបន្ទាយមានជ័យ
៥-	លោក	យ៉ុត ស៊ីយ៉ុន	អនុប្រធានការិយាល័យ នៃរដ្ឋបាលក្រុងប៉ោយប៉ែត
៦-	លោក	សៀ ផល្លី	អនុប្រធានការិយាល័យ នៃរដ្ឋបាលស្រុកថ្មពួក។

ខ-មេដាយ **ប្រាក់ការងារ**

១-	លោក	បោន សិលា	អភិបាលរង នៃគណៈអភិបាលក្រុងប៉ោយប៉ែត
២-	លោកស្រី	ព្រិញ សារ៉ង់	អភិបាលរង នៃគណៈអភិបាលស្រុកភ្នំស្រុក
៣-	លោក	កុំ សារ៉ុម	នាយករដ្ឋបាលស្រុកម៉ាឡៃ
៤-	លោក	ជា ម៉ឹង	នាយករងរដ្ឋបាលស្រុកមង្គលបូរី
៥-	លោក	ប៉េង សុវណ្ណា	ប្រធានការិយាល័យ នៃរដ្ឋបាលខេត្តបន្ទាយមានជ័យ
៦-	លោកស្រី	ផ្លាំង សុខា	អនុប្រធានការិយាល័យ នៃរដ្ឋបាលខេត្តបន្ទាយមានជ័យ
៧-	លោក	ហៃ ឃោសា	ប្រធានការិយាល័យ នៃរដ្ឋបាលក្រុងប៉ោយប៉ែត
៨-	លោក	ពៅ សុគន្ធ	ប្រធានការិយាល័យ នៃរដ្ឋបាលស្រុកអូរជ្រៅ
៩-	លោក	ហួត ខៃធុង	ប្រធានការិយាល័យ នៃរដ្ឋបាលស្រុកថ្មពួក
១០-	លោក	ជាវ វ៉ែង	ប្រធានការិយាល័យ នៃរដ្ឋបាលស្រុកថ្មពួក
១១-	លោក	មាស សត្រាវុធ	ប្រធានការិយាល័យ នៃរដ្ឋបាលស្រុកស្វាយចេក
១២-	លោក	ចាន់ ធេកូ	ប្រធានការិយាល័យ នៃរដ្ឋបាលស្រុកស្វាយចេក
១៣-	លោក	អេង សំអាត	ប្រធានការិយាល័យ នៃរដ្ឋបាលស្រុកម៉ាឡៃ
១៤-	លោកស្រី	ផាន សុភ័ក្ត្រ	អនុប្រធានការិយាល័យ នៃរដ្ឋបាលក្រុងប៉ោយប៉ែត
១៥-	លោកស្រី	ម៉ែ ឡុនណា	អនុប្រធានការិយាល័យ នៃរដ្ឋបាលស្រុកភ្នំស្រុក
១៦-	លោក	ឡេ វ៉ាន់ឡេន	អនុប្រធានការិយាល័យ នៃរដ្ឋបាលស្រុកភ្នំស្រុក
១៧-	លោក	លេន សុវណ្ណា	អនុប្រធានការិយាល័យ នៃរដ្ឋបាលស្រុកព្រះនេត្រព្រះ
១៨-	លោកស្រី	ស្មឿន វត្តមន្នី	អនុប្រធានការិយាល័យ នៃរដ្ឋបាលស្រុកព្រះនេត្រព្រះ
១៩-	លោក	ហង្ស ផាន	អនុប្រធានការិយាល័យ នៃរដ្ឋបាលស្រុកអូរជ្រៅ
២០-	លោក	ផាច លីត	អនុប្រធានការិយាល័យ នៃរដ្ឋបាលស្រុកអូរជ្រៅ
២១-	លោកស្រី	រិន ផល្លី	អនុប្រធានការិយាល័យ នៃរដ្ឋបាលស្រុកអូរជ្រៅ
២២-	លោកស្រី	ភួង ថារិន	អនុប្រធានការិយាល័យ នៃរដ្ឋបាលស្រុកថ្មពួក
២៣-	លោកស្រី	ខៀវ សេរីវឌ្ឍនៈ	មន្ត្រី នៃរដ្ឋបាលស្រុកថ្មពួក
២៤-	លោក	រតន៍ វុំបូ	ស្មៀនឃុំគំរូ ស្រុកថ្មពួក ខេត្តបន្ទាយមានជ័យ។

គ-មេដាយ **សំរិទ្ធការងារ**

១-	លោកស្រី	ហម សុភី	អភិបាលរង នៃគណៈអភិបាលស្រុកព្រះនេត្រព្រះ
២-	លោក	ភោគ សម្បត្តិ	អនុប្រធានការិយាល័យ នៃរដ្ឋបាលខេត្តបន្ទាយមានជ័យ
៣-	លោក	ទុន សំពៀត	អនុប្រធានការិយាល័យ នៃរដ្ឋបាលខេត្តបន្ទាយមានជ័យ
៤-	លោក	យក់ ដារ៉ែន	អនុប្រធានការិយាល័យ នៃរដ្ឋបាលក្រុងប៉ោយប៉ែត
៥-	លោក	សុខ គឹមលី	អនុប្រធានការិយាល័យ នៃរដ្ឋបាលក្រុងប៉ោយប៉ែត

៦-	លោក	រ័ត្ន ឡាក់ឃីប៊ិយ	មន្ត្រី នៃរដ្ឋបាលខេត្តបន្ទាយមានជ័យ
៧-	លោកស្រី	រិទ្ធ វិច្ឆិកា	មន្ត្រី នៃរដ្ឋបាលក្រុងប៉ោយប៉ែត
៨-	លោក	ទីន តេប៉ូល	មន្ត្រី នៃរដ្ឋបាលក្រុងប៉ោយប៉ែត
៩-	លោក	ភួង សិទ្ធី	មន្ត្រី នៃរដ្ឋបាលក្រុងប៉ោយប៉ែត
១០-	លោកស្រី	គង់ រិនហាយ	មន្ត្រី នៃរដ្ឋបាលស្រុកព្រះនេត្រព្រះ
១១-	លោកស្រី	ធន សុវណ្ណ	មន្ត្រី នៃរដ្ឋបាលស្រុកអូរជ្រៅ
១២-	លោក	ចិក ហើស	ស្មៀនឃុំស្លក្រាម ស្រុកស្វាយចេក។

មាត្រា២.-

រដ្ឋមន្ត្រីទទួលបន្ទុកទីស្តីការគណៈរដ្ឋមន្ត្រី រដ្ឋមន្ត្រីក្រសួងសេដ្ឋកិច្ចនិងហិរញ្ញវត្ថុ រដ្ឋមន្ត្រីក្រសួងមហាផ្ទៃ រដ្ឋមន្ត្រីក្រសួងមុខងារសាធារណៈ រដ្ឋមន្ត្រីគ្រប់ក្រសួងនិងប្រធានគ្រប់ស្ថាប័នដែលពាក់ព័ន្ធ និងសាមីខ្លួនត្រូវទទួលបន្ទុកអនុវត្តអនុក្រឹត្យនេះតាមភារកិច្ចរៀងៗខ្លួន ចាប់ពីថ្ងៃចុះហត្ថលេខាតទៅ។

ថ្ងៃ ពុធ ១០ កើត ខែ បឋមាសាឍ ឆ្នាំមមី អដ្ឋស័ក ព.ស.២៥៧០

ធ្វើនៅរាជធានីភ្នំពេញ ថ្ងៃទី២៤ ខែ មិថុនា ឆ្នាំ២០២៦

នាយករដ្ឋមន្ត្រី

សម្តេចមហាបវរធិបតី ហ៊ុន ម៉ាណែត

កន្លែងទទួល៖

- ក្រសួងព្រះបរមរាជវាំង
- អគ្គលេខាធិការដ្ឋានក្រុមប្រឹក្សាធម្មនុញ្ញ
- អគ្គលេខាធិការដ្ឋានព្រឹទ្ធសភា
- អគ្គលេខាធិការដ្ឋានរដ្ឋសភា
- ខុទ្ទកាល័យសម្តេចមហាបវរធិបតីនាយករដ្ឋមន្ត្រី
- ខុទ្ទកាល័យឯកឧត្តមឧបនាយករដ្ឋមន្ត្រី
- ដូចមាត្រា២
- រាជកិច្ច
- ឯកសារ កាលប្បវត្តិ

ព្រះរាជាណាចក្រកម្ពុជា

ជាតិ សាសនា ព្រះមហាក្សត្រ

រាជរដ្ឋាភិបាលកម្ពុជា

លេខ : ៥៣៨ អនក្រ.បក

អនុក្រឹត្យ
ស្តីពីការជូនមេដាយសុវត្ថារា
រាជរដ្ឋាភិបាល

- បានឃើញរដ្ឋធម្មនុញ្ញនៃព្រះរាជាណាចក្រកម្ពុជា
- បានឃើញព្រះរាជក្រឹត្យលេខ នស/រកត/០៨២៣/១៩៨១ ចុះថ្ងៃទី២២ ខែសីហា ឆ្នាំ២០២៣ ស្តីពីការតែងតាំងរាជរដ្ឋាភិបាលនៃព្រះរាជាណាចក្រកម្ពុជា
- បានឃើញព្រះរាជក្រឹត្យលេខ នស/រកត/០២២៤/២០៥ ចុះថ្ងៃទី២១ ខែកុម្ភៈ ឆ្នាំ២០២៤ ស្តីពីការតែងតាំងបំពេញបន្ថែមសមាសភាពរាជរដ្ឋាភិបាលនៃព្រះរាជាណាចក្រកម្ពុជា
- បានឃើញព្រះរាជក្រឹត្យលេខ នស/រកត/០៩២៤/១១៦៩ ចុះថ្ងៃទី២០ ខែកញ្ញា ឆ្នាំ២០២៤ ស្តីពីការកែសម្រួលនិងតែងតាំងសមាសភាពរាជរដ្ឋាភិបាលនៃព្រះរាជាណាចក្រកម្ពុជា
- បានឃើញព្រះរាជក្រឹត្យលេខ នស/រកត/១១២៤/១៤៧៧ ចុះថ្ងៃទី២០ ខែវិច្ឆិកា ឆ្នាំ២០២៤ ស្តីពីការកែសម្រួលនិងតែងតាំងបំពេញបន្ថែមសមាសភាពរាជរដ្ឋាភិបាលនៃព្រះរាជាណាចក្រកម្ពុជា
- បានឃើញព្រះរាជក្រមលេខ នស/រកម/០៦១៨/០១២ ចុះថ្ងៃទី២៨ ខែមិថុនា ឆ្នាំ២០១៨ ដែលប្រកាសឱ្យប្រើច្បាប់ស្តីពីការរៀបចំ និងការប្រព្រឹត្តទៅនៃគណៈរដ្ឋមន្ត្រី
- បានឃើញព្រះរាជក្រឹត្យលេខ ជស/រកត/១០៩៥/០១ ចុះថ្ងៃទី៥ ខែតុលា ឆ្នាំ១៩៩៥ ស្តីពីការបង្កើតគ្រឿងឥស្សរិយយសនៃព្រះរាជាណាចក្រកម្ពុជា
- យោងតាមសំណើរបស់រដ្ឋមន្ត្រីក្រសួងមហាផ្ទៃ

សម្រេច

មាត្រា១.-

ត្រូវបានបំពាក់មេដាយ **សុវត្ថារា** ថ្នាក់ **ធិបឌិន្ទ** ជូនលោក នួន សុភា ប្រធានការិយាល័យ នៃរដ្ឋបាលស្រុកស្វាយចេក ដែលមានស្នាដៃល្អក្នុងការបំពេញភារកិច្ចបម្រើជាតិមាតុភូមិកន្លងមក។

មាត្រា២.-

រដ្ឋមន្ត្រីទទួលបន្ទុកទីស្តីការគណៈរដ្ឋមន្ត្រី រដ្ឋមន្ត្រីក្រសួងសេដ្ឋកិច្ចនិងហិរញ្ញវត្ថុ រដ្ឋមន្ត្រីក្រសួងមហាផ្ទៃ រដ្ឋមន្ត្រីក្រសួងមុខងារសាធារណៈ រដ្ឋមន្ត្រីគ្រប់ក្រសួងនិងប្រធានគ្រប់ស្ថាប័នដែលពាក់ព័ន្ធ និងសាមីខ្លួនត្រូវទទួលបន្ទុកអនុវត្តអនុក្រឹត្យនេះតាមភារកិច្ចរៀងៗខ្លួន ចាប់ពីថ្ងៃចុះហត្ថលេខាតទៅ។

ថ្ងៃ ពុធ ១០កើត ខែបឋមាសាឍ ឆ្នាំមមី អដ្ឋស័ក ព.ស.២៥៧០

ធ្វើនៅរាជធានីភ្នំពេញ ថ្ងៃទី២៤ ខែមិថុនា ឆ្នាំ២០២៦

នាយករដ្ឋមន្ត្រី

សម្តេចមហាបវរធិបតី ហ៊ុន ម៉ាណែត

កន្លែងទទួល៖
- ក្រសួងព្រះបរមរាជវាំង
- អគ្គលេខាធិការដ្ឋានក្រុមប្រឹក្សាធម្មនុញ្ញ
- អគ្គលេខាធិការដ្ឋានព្រឹទ្ធសភា
- អគ្គលេខាធិការដ្ឋានរដ្ឋសភា
- ខុទ្ទកាល័យសម្តេចមហាបវរធិបតីនាយករដ្ឋមន្ត្រី
- ខុទ្ទកាល័យឯកឧត្តមឧបនាយករដ្ឋមន្ត្រី
- ដូចមាត្រា២
- រាជកិច្ច
- ឯកសារ កាលប្បវត្តិ

ព្រះរាជាណាចក្រកម្ពុជា
ជាតិ សាសនា ព្រះមហាក្សត្រ

រាជរដ្ឋាភិបាលកម្ពុជា
លេខ : ៥៣៩...អនក្រ.ភក

អនុក្រឹត្យ
ស្តីពីការជូនមេដាយការងារ
រាជរដ្ឋាភិបាល

- បានឃើញរដ្ឋធម្មនុញ្ញនៃព្រះរាជាណាចក្រកម្ពុជា
- បានឃើញព្រះរាជក្រឹត្យលេខ នស/រកត/០៨២៣/១៩៨១ ចុះថ្ងៃទី២២ ខែសីហា ឆ្នាំ២០២៣ ស្តីពីការតែងតាំងរាជរដ្ឋាភិបាលនៃព្រះរាជាណាចក្រកម្ពុជា
- បានឃើញព្រះរាជក្រឹត្យលេខ នស/រកត/០២២៤/២០៥ ចុះថ្ងៃទី២១ ខែកុម្ភៈ ឆ្នាំ២០២៤ ស្តីពីការតែងតាំងបំពេញបន្ថែមសមាសភាពរាជរដ្ឋាភិបាលនៃព្រះរាជាណាចក្រកម្ពុជា
- បានឃើញព្រះរាជក្រឹត្យលេខ នស/រកត/០៩២៤/១១៦៩ ចុះថ្ងៃទី២០ ខែកញ្ញា ឆ្នាំ២០២៤ ស្តីពីការកែសម្រួលនិងតែងតាំងសមាសភាពរាជរដ្ឋាភិបាលនៃព្រះរាជាណាចក្រកម្ពុជា
- បានឃើញព្រះរាជក្រឹត្យលេខ នស/រកត/១១២៤/១៤៧៧ ចុះថ្ងៃទី២០ ខែវិច្ឆិកា ឆ្នាំ២០២៤ ស្តីពីការកែសម្រួលនិងតែងតាំងបំពេញបន្ថែមសមាសភាពរាជរដ្ឋាភិបាលនៃព្រះរាជាណាចក្រកម្ពុជា
- បានឃើញព្រះរាជក្រមលេខ នស/រកម/០៦១៨/០១២ ចុះថ្ងៃទី២៨ ខែមិថុនា ឆ្នាំ២០១៨ ដែលប្រកាសឱ្យប្រើច្បាប់ស្តីពីការរៀបចំ និងការប្រព្រឹត្តទៅនៃគណៈរដ្ឋមន្ត្រី
- បានឃើញព្រះរាជក្រឹត្យលេខ ជស/រកត/១០៩៥/០១ ចុះថ្ងៃទី៥ ខែតុលា ឆ្នាំ១៩៩៥ ស្តីពីការបង្កើតគ្រឿងឥស្សរិយយសនៃព្រះរាជាណាចក្រកម្ពុជា
- យោងតាមសំណើរបស់រដ្ឋមន្ត្រីក្រសួងមហាផ្ទៃ

សម្រេច

មាត្រា១ .-

ត្រូវបានបំពាក់មេដាយ **ការងារ** តាមលំដាប់ថ្នាក់ ជូនមន្ត្រីនគរបាលជាតិ ចំនួន ១០៩រូប នៃស្នងការដ្ឋាននគរបាលខេត្តព្រះវិហារ ចំណុះអគ្គស្នងការដ្ឋាននគរបាលជាតិ ដែលមានស្នាដៃល្អក្នុងការបំពេញភារកិច្ចបម្រើជាតិមាតុភូមិកន្លងមក ដូចមានរាយនាមខាងក្រោម៖

ក-មេដាយ **មាសការងារ**

១-ឧត្តមសេនីយ៍ទោ	សួស សុខជាក់	អត្តលេខ ០៣៣១២	ស្នងការ
២-វរសេនីយ៍ទោ	លឹម អង់អាច	អត្តលេខ ៦៤០៤៥	អធិការ
៣-វរសេនីយ៍ទោ	ឃឹម សុផល	អត្តលេខ ១១៩៣៤	នាយរងការិយាល័យ

៤-វរសេនីយ៍ទោ	បៀន សុវត្ថិ	អត្តលេខ ១១៩៣៨	នាយរងការិយាល័យ
៥-វរសេនីយ៍ទោ	ស៊ុត ពៅលីន	អត្តលេខ ១៥៨៦៦	នាយរងការិយាល័យ
៦-វរសេនីយ៍ទោ	ហួត យាន	អត្តលេខ ៦១១៣៧	នាយរងការិយាល័យ
៧-វរសេនីយ៍ទោ	ប៉ុប សារ៉ាត់	អត្តលេខ ៦១១៤៩	នាយរងការិយាល័យ
៨-វរសេនីយ៍ទោ	ស៊ាន ទិវ័ន្ត	អត្តលេខ ៦៤១៤៦	នាយរងការិយាល័យ
៩-វរសេនីយ៍ទោ	លុំ ជារុន	អត្តលេខ ៨១៥៧០	នាយរងការិយាល័យ
១០-វរសេនីយ៍ទោ	ម៉ៅ ម៉ាន់	អត្តលេខ ១៨៨១០	អធិការរង
១១-វរសេនីយ៍ទោ	ព្រំ ស៊ីថា	អត្តលេខ ៤៩០៨៥	អធិការរង
១២-វរសេនីយ៍ទោ	ប៉ែន វីរៈ	អត្តលេខ ៤៩០៩៤	អធិការរង
១៣-វរសេនីយ៍ត្រី	វ៉ាន់ សុភារុណ	អត្តលេខ ៥៥៨២២	នាយផ្នែក
១៤-វរសេនីយ៍ត្រី	លី ចាន់ពិសិដ្ឋ	អត្តលេខ ៧១៦៩៣	នាយផ្នែក
១៥-អនុសេនីយ៍ឯក	ម៉ៃ សុភន	អត្តលេខ ៤៩០៩២	នាយរងផ្នែក
១៦-អនុសេនីយ៍ទោ	នួន អាន	អត្តលេខ ៦១២២៣	នាយរងប៉ុស្តិ៍។

ខ-មេដាយ **ប្រាក់ការងារ**

១-វរសេនីយ៍ត្រី	ថន សុគន្ធីរ៉ា	អត្តលេខ ៨១៥៦៩	នាយរងការិយាល័យ
២-វរសេនីយ៍ទោ	ជ័យ សាង	អត្តលេខ ២៥៤១០	អធិការរង
៣-វរសេនីយ៍ទោ	ប៉ាវ សូវៀត	អត្តលេខ ៦១២៣៧	អធិការរង
៤-អនុសេនីយ៍ឯក	ជា ធីន	អត្តលេខ ៦១១៥១	អធិការរង
៥-អនុសេនីយ៍ឯក	កែវ គឹមឡូតកែន	អត្តលេខ ៦១២៨៩	អធិការរង
៦-វរសេនីយ៍ត្រី	ចាន់ ប៊ុននឿន	អត្តលេខ ៥៥៨១៦	នាយផ្នែក
៧-វរសេនីយ៍ត្រី	សង ណារី	អត្តលេខ ៨១៥៤០	នាយផ្នែក
៨-វរសេនីយ៍ត្រី	វ៉ាន់ សាឌីន	អត្តលេខ ៨១៥៩៨	នាយផ្នែក
៩-វរសេនីយ៍ត្រី	ចាន់ ហ៊ុន	អត្តលេខ ២៥៥២៨	នាយផ្នែក
១០-វរសេនីយ៍ត្រី	រឿន វុត្ថា	អត្តលេខ ៨១៥៥៩	នាយផ្នែក
១១-អនុសេនីយ៍ឯក	គឹម សុខខឿន	អត្តលេខ ៦១១៥៦	នាយផ្នែក
១២-អនុសេនីយ៍ឯក	ស៊ុំ សាំងរី	អត្តលេខ ៦១២២៥	នាយផ្នែក
១៣-អនុសេនីយ៍ឯក	ហម ជិន	អត្តលេខ ៨១៥៧១	នាយផ្នែក
១៤-អនុសេនីយ៍ឯក	ធី ម៉េត	អត្តលេខ ៨១៥៨៩	នាយផ្នែក
១៥-អនុសេនីយ៍ទោ	សំ វីន	អត្តលេខ ៥៥៨៣៩	នាយផ្នែក
១៦-អនុសេនីយ៍ទោ	ម៉ៃ ប៊ុនលី	អត្តលេខ ៦១៣០០	នាយផ្នែក
១៧-វរសេនីយ៍ត្រី	ភោគ មឿន	អត្តលេខ ២៥៤៥៣	នាយប៉ុស្តិ៍
១៨-វរសេនីយ៍ត្រី	ទៀង អ៊ុន	អត្តលេខ ២៥៤៦៩	នាយប៉ុស្តិ៍
១៩-អនុសេនីយ៍ឯក	សេង លុយ	អត្តលេខ ២៥៣៨២	នាយរងផ្នែក
២០-អនុសេនីយ៍ឯក	ចាន់ ជ័យ	អត្តលេខ ២៥៤៤០	នាយរងផ្នែក

២១-អនុសេនីយ៍ទោ	ឌឹប គឹមអុន	អត្តលេខ ៦៨៥៥៦	នាយរងផ្នែក
២២-អនុសេនីយ៍ឯក	ស្វាយ ម៉ៅ	អត្តលេខ ៩៩០៨៧	នាយរងប៉ុស្តិ៍
២៣-អនុសេនីយ៍ទោ	រិន សានឿន	អត្តលេខ ៦១២១៥	នាយរងប៉ុស្តិ៍។

គ-មេដាយ **សំរឹទ្ធភារៈទាវ**

១-អនុសេនីយ៍ឯក	រឹម ចន្ទី	អត្តលេខ ៨៣៥៨២	នាយរងការិយាល័យ
២-អនុសេនីយ៍ឯក	សំ ធវ័ណ្ណ	អត្តលេខ ៨៣៥៨៩	នាយរងការិយាល័យ
៣-វរសេនីយ៍ទោ	យៀង ប៊ុនយ៉េ	អត្តលេខ ២២២៧០	អធិការរង
៤-វរសេនីយ៍ត្រី	ជួម ប៊ុនធឿន	អត្តលេខ ៥៧១៥៨	អធិការរង
៥-អនុសេនីយ៍ឯក	ផុន ម៉ាន់ឌី	អត្តលេខ ៧១៦៩០	អធិការរង
៦-អនុសេនីយ៍ឯក	ខៀវ ខាម	អត្តលេខ ៧១៧០១	អធិការរង
៧-វរសេនីយ៍ត្រី	លឹម សាមិត្ត	អត្តលេខ ២៥៥៤០	នាយផ្នែក
៨-វរសេនីយ៍ត្រី	ភាត គឹមយ័ត	អត្តលេខ ៧១៦៨៣	នាយផ្នែក
៩-វរសេនីយ៍ត្រី	យុត ស៊ីគឿន	អត្តលេខ ៧១៧០៧	នាយផ្នែក
១០-វរសេនីយ៍ត្រី	ស៊ុំ មុន្នីឧត្តម	អត្តលេខ ៧៣១៨១	នាយផ្នែក
១១-វរសេនីយ៍ត្រី	ឌឹម សំណាង	អត្តលេខ ៧៤០៧១	នាយផ្នែក
១២-វរសេនីយ៍ត្រី	ថាត់ យុ	អត្តលេខ ៨១៥៦២	នាយផ្នែក
១៣-អនុសេនីយ៍ឯក	ជ ជីន	អត្តលេខ ៥៥៨១៥	នាយផ្នែក
១៤-អនុសេនីយ៍ឯក	ស៊ឹម មិនា	អត្តលេខ ៥៥៨៥៧	នាយផ្នែក
១៥-អនុសេនីយ៍ឯក	ឯក រតនី	អត្តលេខ ៦១២៨៦	នាយផ្នែក
១៦-អនុសេនីយ៍ឯក	ឡោ ឈុនលាក់	អត្តលេខ ៧១៦៨៦	នាយផ្នែក
១៧-អនុសេនីយ៍ឯក	បុណ្យ រិទ្ធីរិទ្ធ	អត្តលេខ ៨១៥២៦	នាយផ្នែក
១៨-អនុសេនីយ៍ឯក	ខាយ ខែត	អត្តលេខ ៨៣៥៩៥	នាយផ្នែក
១៩-អនុសេនីយ៍ឯក	ឆយ ចន្ទី	អត្តលេខ ៨៥២២៣	នាយផ្នែក
២០-អនុសេនីយ៍ឯក	កេង ម៉ាជូនា	អត្តលេខ ៨៨៩៩១	នាយផ្នែក
២១-អនុសេនីយ៍ឯក	បេ ម៉ាណែត	អត្តលេខ ៨៨៩៩២	នាយផ្នែក
២២-អនុសេនីយ៍ទោ	ជួន ងួន	អត្តលេខ ៥៧១៤០	នាយផ្នែក
២៣-អនុសេនីយ៍ទោ	សៀន ខុន	អត្តលេខ ៦១១៣៨	នាយផ្នែក
២៤-អនុសេនីយ៍ទោ	សេក អាត	អត្តលេខ ៦៦៧២០	នាយផ្នែក
២៥-អនុសេនីយ៍ទោ	វ៉ាន់ សាវន	អត្តលេខ ៨៥២៤១	នាយផ្នែក
២៦-អនុសេនីយ៍ទោ	វី ពុទ្ធីម៉ូរ៉ា	អត្តលេខ ៩២៦១៣	នាយផ្នែក
២៧-អនុសេនីយ៍ត្រី	ជួន ម៉ន	អត្តលេខ ៦១២៦៤	នាយផ្នែក
២៨-អនុសេនីយ៍ត្រី	ម៉ុន មុន្នីនាថ	អត្តលេខ ៨៩០២០	នាយផ្នែក
២៩-អនុសេនីយ៍ឯក	ហាម ភេន	អត្តលេខ ៦១១៥៥	នាយប៉ុស្តិ៍
៣០-អនុសេនីយ៍ឯក	សៅ ប៊ុនថន	អត្តលេខ ២៥៤៨៣	នាយរងផ្នែក

៣១-អនុសេនីយ៍ឯក	ហ៊ឹម ឡាក់	អត្តលេខ ៥៥៨៣៥	នាយរងផ្នែក
៣២-អនុសេនីយ៍ឯក	ញ៉ឹម សុភ័ណ្ឌរិទ្ធ	អត្តលេខ ៦១១២៨	នាយរងផ្នែក
៣៣-អនុសេនីយ៍ឯក	ស្រី រតនា	អត្តលេខ ៦១២៦២	នាយរងផ្នែក
៣៤-អនុសេនីយ៍ឯក	ឈុំ វិច្ឆិកា	អត្តលេខ ៦៤០៤៧	នាយរងផ្នែក
៣៥-អនុសេនីយ៍ឯក	លី តូ	អត្តលេខ ៦៥១១៨	នាយរងផ្នែក
៣៦-អនុសេនីយ៍ឯក	សាយ សុផាន់ណា	អត្តលេខ ៧៤០៦៥	នាយរងផ្នែក
៣៧-អនុសេនីយ៍ឯក	គីម សំអឿត	អត្តលេខ ៨១៥៦០	នាយរងផ្នែក
៣៨-អនុសេនីយ៍ឯក	ឈិន ឈាង	អត្តលេខ ៨១៥៦៥	នាយរងផ្នែក
៣៩-អនុសេនីយ៍ឯក	វៀត ង៉ា	អត្តលេខ ៨១៦០៣	នាយរងផ្នែក
៤០-អនុសេនីយ៍ឯក	ញ៉េ វិចិត្រ	អត្តលេខ ៨៥២០៦	នាយរងផ្នែក
៤១-អនុសេនីយ៍ទោ	ស៊ុំ សៀង	អត្តលេខ ៥៥៨២៥	នាយរងផ្នែក
៤២-អនុសេនីយ៍ទោ	ឆាត់ សុខេន	អត្តលេខ ៥៧១៦៧	នាយរងផ្នែក
៤៣-អនុសេនីយ៍ទោ	ជួន ចាន់សុទិត្យ	អត្តលេខ ៦១១៤៨	នាយរងផ្នែក
៤៤-អនុសេនីយ៍ទោ	ថា ធុល	អត្តលេខ ៦១២៣៩	នាយរងផ្នែក
៤៥-អនុសេនីយ៍ទោ	លួស តុលា	អត្តលេខ ៨១៥២៩	នាយរងផ្នែក
៤៦-អនុសេនីយ៍ទោ	ឈុំ ប៊ុនថន	អត្តលេខ ៨៥៣០១	នាយរងផ្នែក
៤៧-អនុសេនីយ៍ទោ	មឿន សុធី	អត្តលេខ ៨៥៣២៧	នាយរងផ្នែក
៤៨-អនុសេនីយ៍ទោ	ឡៃ ថុនា	អត្តលេខ ៨៥៣៣៤	នាយរងផ្នែក
៤៩-អនុសេនីយ៍ត្រី	ប៊ូ ម៉ាលី	អត្តលេខ ៧២៦៣៨	នាយរងផ្នែក
៥០-អនុសេនីយ៍ត្រី	ធិន រ៉ានី	អត្តលេខ ៨១៥៩៩	នាយរងផ្នែក
៥១-ព្រឹន្ទបាលឯក	រស់ វិល័ក្ខ	អត្តលេខ ៧១៧០២	នាយរងផ្នែក
៥២-ព្រឹន្ទបាលឯក	អេង ភក្តី	អត្តលេខ ៩៥៨៨៦	នាយរងផ្នែក
៥៣-អនុសេនីយ៍ឯក	កែវ សារៀន	អត្តលេខ ២៥៥២១	នាយរងប៉ុស្តិ៍
៥៤-អនុសេនីយ៍ឯក	យូ សារ៉ាត់	អត្តលេខ ៤៩១០៣	នាយរងប៉ុស្តិ៍
៥៥-អនុសេនីយ៍ឯក	ធុន ប៊ុនស៊ីន	អត្តលេខ ៦១១២៦	នាយរងប៉ុស្តិ៍
៥៦-អនុសេនីយ៍ឯក	ឈុន ភានុរិទ្ធ	អត្តលេខ ៦១២៥១	នាយរងប៉ុស្តិ៍
៥៧-អនុសេនីយ៍ឯក	គិន សុគៀង	អត្តលេខ ៦១៣១៦	នាយរងប៉ុស្តិ៍
៥៨-អនុសេនីយ៍ឯក	ស្រី តុលា	អត្តលេខ ៦៧៧៨០	នាយរងប៉ុស្តិ៍
៥៩-អនុសេនីយ៍ឯក	តាំ សារ៉ាត់	អត្តលេខ ៧១៦៨៧	នាយរងប៉ុស្តិ៍
៦០-អនុសេនីយ៍ទោ	ទូន សីហា	អត្តលេខ ៦១១៤៧	នាយរងប៉ុស្តិ៍
៦១-អនុសេនីយ៍ទោ	ជុំ សុផារ៉ា	អត្តលេខ ៦១១៧៨	នាយរងប៉ុស្តិ៍
៦២-អនុសេនីយ៍ទោ	ថន សុខៃ	អត្តលេខ ៨៥៣៣០	នាយរងប៉ុស្តិ៍
៦៣-អនុសេនីយ៍ត្រី	ប្រាជ្ញ សារ័ត្ន	អត្តលេខ ៧២៦១៦	នាយរងប៉ុស្តិ៍
៦៤-អនុសេនីយ៍ត្រី	សួន កុសល្យ	អត្តលេខ ៨៥២៤២	នាយរងប៉ុស្តិ៍

៦៥-អនុសេនីយ៍ត្រី	ភាជ រស្មី	អត្តលេខ ៨៩០៣៦	នាយរងប៉ុស្តិ៍
៦៦-អនុសេនីយ៍ត្រី	អួន ចិត្រា	អត្តលេខ ៨៥២២៩	មន្ត្រី
៦៧-អនុសេនីយ៍ត្រី	គី វុឌ្ឍា	អត្តលេខ ៨៩០៣៧	មន្ត្រី
៦៨-អនុសេនីយ៍ត្រី	ហេង ផូរ៉ា	អត្តលេខ ៩៥៨៦៣	មន្ត្រី
៦៩-អនុសេនីយ៍ត្រី	យុន រ៉ាឌីវ័ន្ត	អត្តលេខ ១០០០៥១	មន្ត្រី
៧០-ព្រឹន្ទបាលឯក	ឡុង ឡាវិន	អត្តលេខ ៨៥០៥៣	មន្ត្រី។

មាត្រា២.-

រដ្ឋមន្ត្រីទទួលបន្ទុកទីស្តីការគណៈរដ្ឋមន្ត្រី រដ្ឋមន្ត្រីក្រសួងសេដ្ឋកិច្ចនិងហិរញ្ញវត្ថុ រដ្ឋមន្ត្រីក្រសួងមហាផ្ទៃ រដ្ឋមន្ត្រីគ្រប់ក្រសួងនិងប្រធានគ្រប់ស្ថាប័នដែលពាក់ព័ន្ធ និងសាមីខ្លួនត្រូវទទួលបន្ទុកអនុវត្តអនុក្រឹត្យនេះតាមភារកិច្ចរៀងៗខ្លួន ចាប់ពីថ្ងៃចុះហត្ថលេខាតទៅ។

ថ្ងៃពុធ ១០កើត ខែបឋមាសាឍឆ្នាំមមី អដ្ឋស័ក ព.ស.២៥៧០

ធ្វើនៅរាជធានីភ្នំពេញ ថ្ងៃទី ២៤ ខែមិថុនា ឆ្នាំ២០២៦

នាយករដ្ឋមន្ត្រី

សម្តេចមហាបវរធិបតី ហ៊ុន ម៉ាណែត

កន្លែងទទួល៖

- ក្រសួងព្រះបរមរាជវាំង
- អគ្គលេខាធិការដ្ឋានក្រុមប្រឹក្សាធម្មនុញ្ញ
- អគ្គលេខាធិការដ្ឋានព្រឹទ្ធសភា
- អគ្គលេខាធិការដ្ឋានរដ្ឋសភា
- ខុទ្ទកាល័យសម្តេចមហាបវរធិបតីនាយករដ្ឋមន្ត្រី
- ខុទ្ទកាល័យឯកឧត្តមឧបនាយករដ្ឋមន្ត្រី
- ដូចមាត្រា២
- រាជកិច្ច
- ឯកសារ កាលប្បវត្តិ

ព្រះរាជាណាចក្រកម្ពុជា

ជាតិ សាសនា ព្រះមហាក្សត្រ

រាជរដ្ឋាភិបាលកម្ពុជា

លេខ : ៥៤០ អនក្រ.តត

អនុក្រឹត្យ

ស្តីពីការជូនមេដាយការងារ

រាជរដ្ឋាភិបាល

- បានឃើញរដ្ឋធម្មនុញ្ញនៃព្រះរាជាណាចក្រកម្ពុជា
- បានឃើញព្រះរាជក្រឹត្យលេខ នស/រកត/០៨២៣/១៩៨១ ចុះថ្ងៃទី២២ ខែសីហា ឆ្នាំ២០២៣ ស្តីពីការតែងតាំងរាជរដ្ឋាភិបាលនៃព្រះរាជាណាចក្រកម្ពុជា
- បានឃើញព្រះរាជក្រឹត្យលេខ នស/រកត/០២២៤/២០៥ ចុះថ្ងៃទី២១ ខែកុម្ភៈ ឆ្នាំ២០២៤ ស្តីពីការតែងតាំងបំពេញបន្ថែមសមាសភាពរាជរដ្ឋាភិបាលនៃព្រះរាជាណាចក្រកម្ពុជា
- បានឃើញព្រះរាជក្រឹត្យលេខ នស/រកត/០៩២៤/១១៦៩ ចុះថ្ងៃទី២០ ខែកញ្ញា ឆ្នាំ២០២៤ ស្តីពីការកែសម្រួល និងតែងតាំងសមាសភាពរាជរដ្ឋាភិបាលនៃព្រះរាជាណាចក្រកម្ពុជា
- បានឃើញព្រះរាជក្រឹត្យលេខ នស/រកត/១១២៤/១៤៧៧ ចុះថ្ងៃទី២០ ខែវិច្ឆិកា ឆ្នាំ២០២៤ ស្តីពីការកែសម្រួល និងតែងតាំងបំពេញបន្ថែមសមាសភាពរាជរដ្ឋាភិបាលនៃព្រះរាជាណាចក្រកម្ពុជា
- បានឃើញព្រះរាជក្រមលេខ នស/រកម/០៦១៨/០១២ ចុះថ្ងៃទី២៨ ខែមិថុនា ឆ្នាំ២០១៨ ដែលប្រកាសឱ្យប្រើច្បាប់ស្តីពីការរៀបចំ និងការប្រព្រឹត្តទៅនៃគណៈរដ្ឋមន្ត្រី
- បានឃើញព្រះរាជក្រឹត្យលេខ ជស/រកត/១០៩៥/០១ ចុះថ្ងៃទី៥ ខែតុលា ឆ្នាំ១៩៩៥ ស្តីពីការបង្កើតគ្រឿងឥស្សរិយយសនៃព្រះរាជាណាចក្រកម្ពុជា
- យោងតាមសំណើរបស់រដ្ឋមន្ត្រីក្រសួងមហាផ្ទៃ

សម្រេច

មាត្រា១ .-

ត្រូវបានបំពាក់មេដាយ **ការងារ** តាមលំដាប់ថ្នាក់ ជូនមន្ត្រីនគរបាលជាតិ ចំនួន ១១៧រូប នៃស្នងការដ្ឋាននគរបាលខេត្តត្បូងឃ្មុំ ចំណុះអគ្គស្នងការដ្ឋាននគរបាលជាតិ ដែលមានស្នាដៃល្អក្នុងការបំពេញភារកិច្ចបម្រើជាតិមាតុភូមិកន្លងមក ដូចមានរាយនាមខាងក្រោមៈ

ក-មេដាយ **មាសការងារ**

១-វរសេនីយ៍ឯក	ឡុយ សុផល	អត្តលេខ ០៧២២១	នាយការិយាល័យ
២-វរសេនីយ៍ទោ	វ៉ាន់ ណាក្រូ	អត្តលេខ ៦៩៣៨៩	នាយការិយាល័យ
៣-វរសេនីយ៍ឯក	សួស ស៊ាងលី	អត្តលេខ ១៥៥២១	អធិការ
៤-វរសេនីយ៍ឯក	ទេព សុវណ្ណ	អត្តលេខ ១៦៣៩៨	មេបញ្ជាការ

៥-វរសេនីយ៍ទោ	ច្រឹក គីមស្រ៊ុន	អត្តលេខ ៤៧៥០៣	នាយរងការិយាល័យ
៦-វរសេនីយ៍ទោ	ចាន់លី សុភ័ក្រ្តា	អត្តលេខ ៧៥១៤៦	នាយរងការិយាល័យ
៧-វរសេនីយ៍ទោ	គ្រុយ សូវៀត	អត្តលេខ ៦៩៤៧៧	អធិការរង
៨-វរសេនីយ៍ទោ	ហាក់ ពិសី	អត្តលេខ ៧២២១៧	អធិការរង
៩-វរសេនីយ៍ត្រី	សេន សារុំ	អត្តលេខ ៤៨២៦២	អធិការរង
១០-វរសេនីយ៍ត្រី	វ៉ែន ចន្ថា	អត្តលេខ ៤៨៤៩០	អធិការរង
១១-វរសេនីយ៍ត្រី	ចន ថាវី	អត្តលេខ ៥៩១៣៣	អធិការរង
១២-វរសេនីយ៍ត្រី	កែវ សុភក្ត្រ័	អត្តលេខ ៥៩៣៤០	អធិការរង
១៣-វរសេនីយ៍ត្រី	ស្រ៊ី ជំនះ	អត្តលេខ ៦៩៣៩៣	អធិការរង
១៤-វរសេនីយ៍ត្រី	គុម សោភា	អត្តលេខ ៦៩៥២១	អធិការរង
១៥-វរសេនីយ៍ត្រី	ស្រ៊ាន កុសល	អត្តលេខ ៧៥១៦៤	អធិការរង
១៦-វរសេនីយ៍ទោ	សុខ សុផល	អត្តលេខ ៤៧៥៣៤	មេបញ្ជាការរង
១៧-វរសេនីយ៍ត្រី	ងន់ ចាន់សារ៉េន	អត្តលេខ ៦៨៤៨៩	មេបញ្ជាការរង
១៨-អនុសេនីយ៍ទោ	នូ ចំរើន	អត្តលេខ ៥៩៣២៤	នាយផ្នែក
១៩-អនុសេនីយ៍ឯក	យ៉ែម សារីន	អត្តលេខ ៥៩៣៣៨	នាយរងប៉ុស្តិ៍។

ខ-មេដាយ **ប្រាក់អាសេរ**

១-វរសេនីយ៍ទោ	អក កុសល	អត្តលេខ ៧២៣០៩	នាយរងការិយាល័យ
២-វរសេនីយ៍ទោ	ហ៊ាន់ តារាទិទ្ធ	អត្តលេខ ៨០៤១៧	នាយរងការិយាល័យ
៣-វរសេនីយ៍ត្រី	ប្រាក់ គីមសាក់	អត្តលេខ ៨១១០៦	នាយរងការិយាល័យ
៤-វរសេនីយ៍ទោ	ជា ហ៊ាត	អត្តលេខ ១១៥១១	អធិការរង
៥-វរសេនីយ៍ទោ	ភឿន ណាន	អត្តលេខ ៤៦៩៥៣	អធិការរង
៦-វរសេនីយ៍ទោ	សែម ស៊ីណា	អត្តលេខ ៤៦៩៦០	អធិការរង
៧-វរសេនីយ៍ទោ	យន់ គីមស៊ន	អត្តលេខ ៥៩០៩៧	អធិការរង
៨-វរសេនីយ៍ទោ	យ៉េន ស៊ីថា	អត្តលេខ ៦២៦០៥	អធិការរង
៩-វរសេនីយ៍ទោ	ស្រ៊ូ ពិសិដ្ឋ	អត្តលេខ ៧៥១៩២	អធិការរង
១០-វរសេនីយ៍ត្រី	សូ មុត	អត្តលេខ ២៥០០២	អធិការរង
១១-វរសេនីយ៍ត្រី	ធុំ សាវុធ	អត្តលេខ ៤៨២៥០	អធិការរង
១២-វរសេនីយ៍ត្រី	វ៉ាន់ នីម៉ូ	អត្តលេខ ៦៥៦២៥	អធិការរង
១៣-វរសេនីយ៍ត្រី	វ៉ាន់ ម៉ារី	អត្តលេខ ៦៩៥១៦	អធិការរង
១៤-វរសេនីយ៍ទោ	ថា ពុណ្ណារ៉ា	អត្តលេខ ៦៨៧៥១	មេបញ្ជាការរង
១៥-វរសេនីយ៍ត្រី	ស៊ឹម វ៉ាន់នេត	អត្តលេខ ៦២៦១៧	មេបញ្ជាការរង
១៦-វរសេនីយ៍ត្រី	យី ស្រេង	អត្តលេខ ៤៨១៧៥	នាយផ្នែក
១៧-វរសេនីយ៍ត្រី	សេន សុវណ្ណវីរៈ	អត្តលេខ ៧៣៤៤៦	នាយផ្នែក
១៨-វរសេនីយ៍ត្រី	លី សុខងី	អត្តលេខ ៨១០៩២	នាយផ្នែក
១៩-អនុសេនីយ៍ឯក	ឯម សុធី	អត្តលេខ ៥៧៣៣៥	នាយផ្នែក

២០-អនុសេនីយ៍ឯក	ជី វ៉ាន់ថា	អត្តលេខ ៧៩១៧៦	នាយផ្នែក
២១-អនុសេនីយ៍ឯក	បូរ ប៊ុនធួក	អត្តលេខ ៨១០៨៨	នាយផ្នែក
២២-អនុសេនីយ៍ទោ	ឯម សុគុណ	អត្តលេខ ៥៩២៨០	នាយផ្នែក
២៣-អនុសេនីយ៍ទោ	ហ៊ឹម សុជា	អត្តលេខ ៨៥២៨៤	នាយផ្នែក
២៤-វរសេនីយ៍ត្រី	ឡេង ស៊ាងគង់	អត្តលេខ ៤៨៤៨៨	នាយប៉ុស្តិ៍
២៥-វរសេនីយ៍ត្រី	ចាប ដារី	អត្តលេខ ៦៩២៨១	នាយប៉ុស្តិ៍
២៦-វរសេនីយ៍ត្រី	កុល គីមហ៊ាង	អត្តលេខ ៦៩៤៧៤	នាយប៉ុស្តិ៍
២៧-អនុសេនីយ៍ត្រី	ឃឿន សុខជាតិ	អត្តលេខ ៨១១៦៣	នាយប៉ុស្តិ៍
២៨-អនុសេនីយ៍ឯក	ចាន់ ណុច	អត្តលេខ ៤៧៥៥៦	នាយរងផ្នែក
២៩-អនុសេនីយ៍ឯក	ជៀវ ពេជ្រ	អត្តលេខ ៦៩៣៨៧	នាយរងផ្នែក
៣០-អនុសេនីយ៍ទោ	វ៉ាន វ៉ាន់ស័ក	អត្តលេខ ៩៥៩៤៩	នាយរងផ្នែក
៣១-អនុសេនីយ៍ឯក	សិទ្ធ ង៉ុយ	អត្តលេខ ៥២៩០៦	នាយរងប៉ុស្តិ៍
៣២-អនុសេនីយ៍ឯក	ឡូញ រិទ្ធី	អត្តលេខ ៥៩២៥៤	នាយរងប៉ុស្តិ៍។

គ-មេដាយ **សំរឹទ្ធការងារ**

១-វរសេនីយ៍ត្រី	ឆឹង សុម៉ី	អត្តលេខ ៧៥១១២	នាយរងការិយាល័យ
២-អនុសេនីយ៍ឯក	ប៉ុយ ជីវ័ន្ត	អត្តលេខ ៧៥១៥៤	នាយរងការិយាល័យ
៣-អនុសេនីយ៍ឯក	ឃិន សុជា	អត្តលេខ ៨១០៩៥	នាយរងការិយាល័យ
៤-វរសេនីយ៍ត្រី	ជុន ប៊ុនស្រ៊ន់	អត្តលេខ ៦៩៤៩៥	អធិការរង
៥-វរសេនីយ៍ត្រី	ឃីន សុវណ្ណដេត	អត្តលេខ ៧៥០៩៦	អធិការរង
៦-អនុសេនីយ៍ឯក	ណាត វ័ន្ទនា	អត្តលេខ ៧៩០៧២	អធិការរង
៧-អនុសេនីយ៍ឯក	អ៊្សូរ វីរៈ	អត្តលេខ ៨១១៥៨	អធិការរង
៨-អនុសេនីយ៍ឯក	ស៊ីវ ឆាយ	អត្តលេខ ៨១១៥៩	អធិការរង
៩-អនុសេនីយ៍ឯក	អ៊ុក បូរ៉ាវី	អត្តលេខ ៨៩៥៧៤	អធិការរង
១០-វរសេនីយ៍ត្រី	ស៊ុន វ៉ាលី	អត្តលេខ ៧៥១៦៥	មេបញ្ជាការរង
១១-វរសេនីយ៍ត្រី	ទី ពិដោរ	អត្តលេខ ៦៧៤៦២	នាយផ្នែក
១២-វរសេនីយ៍ត្រី	សេង ពិសី	អត្តលេខ ៦៧៩៩៣	នាយផ្នែក
១៣-វរសេនីយ៍ត្រី	ឃុន សម្ផស្ស	អត្តលេខ ៧៥២៣៩	នាយផ្នែក
១៤-វរសេនីយ៍ត្រី	ខេង ស៊ុនហួរ	អត្តលេខ ៨១១០៩	នាយផ្នែក
១៥-វរសេនីយ៍ត្រី	ភ៉ាំង រដ្ឋា	អត្តលេខ ៨១១៣០	នាយផ្នែក
១៦-អនុសេនីយ៍ឯក	សួន រស្មី	អត្តលេខ ៨៩៥៦៤	នាយផ្នែក
១៧-អនុសេនីយ៍ឯក	ទូច ស៊ាងហ៊ុន	អត្តលេខ ៦៥៦១៤	នាយផ្នែក
១៨-អនុសេនីយ៍ឯក	ស្រេង វិចិត	អត្តលេខ ៨១០៧០	នាយផ្នែក
១៩-អនុសេនីយ៍ឯក	ចាន់ ប៊ុនបូណា	អត្តលេខ ៨១២០៨	នាយផ្នែក
២០-អនុសេនីយ៍ឯក	ហៃ ដូណា	អត្តលេខ ៦៩៤៧១	នាយប៉ុស្តិ៍
២១-អនុសេនីយ៍ឯក	ម៉ាង សុគន្ធ	អត្តលេខ ៨១១០៨	នាយប៉ុស្តិ៍

២២-អនុសេនីយ៍ឯក	សន ម៉េងហួ	អត្តលេខ ៧៨៩៨២	នាយរងផ្នែក
២៣-អនុសេនីយ៍ឯក	ឡាំ ឌុន	អត្តលេខ ៨១១៣២	នាយរងផ្នែក
២៤-អនុសេនីយ៍ឯក	ហោ សេងចុង	អត្តលេខ ៨៣១១០	នាយរងផ្នែក
២៥-អនុសេនីយ៍ឯក	សឿង ឫទ្ធី	អត្តលេខ ៨៩៥៦៨	នាយរងផ្នែក
២៦-អនុសេនីយ៍ទោ	ផេង សុធារិទ្ធ	អត្តលេខ ៨១០៥៩	នាយរងផ្នែក
២៧-អនុសេនីយ៍ទោ	ឈួន ជីវ៉ន	អត្តលេខ ៨១០៦៧	នាយរងផ្នែក
២៨-អនុសេនីយ៍ទោ	ថុន ភានិច្ច	អត្តលេខ ៨១១៣១	នាយរងផ្នែក
២៩-អនុសេនីយ៍ទោ	រឿន បូណា	អត្តលេខ ៨៩៦២០	នាយរងផ្នែក
៣០-អនុសេនីយ៍ទោ	មិន សុភារ៉ា	អត្តលេខ ៩៤៦៩០	នាយរងផ្នែក
៣១-អនុសេនីយ៍ត្រី	លេង វ៉ាន់ថាក់	អត្តលេខ ៨៤៩៨៥	នាយរងផ្នែក
៣២-អនុសេនីយ៍ត្រី	អុន លាងសែ	អត្តលេខ ៩៤៨១០	នាយរងផ្នែក
៣៣-ព្រឹន្ទបាលឯក	យ៉ន ចាន់សុចិត្រា	អត្តលេខ ៨៩៦២៧	នាយរងផ្នែក
៣៤-ព្រឹន្ទបាលឯក	ហ៊ិន សុវណ្ណបុត្រ	អត្តលេខ ៨៩៥៨២	នាយរងផ្នែក
៣៥-ព្រឹន្ទបាលឯក	នឿក ថានុត	អត្តលេខ ៩៤៨៨២	នាយរងផ្នែក
៣៦-អនុសេនីយ៍ឯក	ឈុន សុខុម	អត្តលេខ ១៦៨៣៨	នាយរងប៉ុស្តិ៍
៣៧-អនុសេនីយ៍ឯក	ឯក សុគន្ធា	អត្តលេខ ៣៦២៧១	នាយរងប៉ុស្តិ៍
៣៨-អនុសេនីយ៍ឯក	យឿង ណាង	អត្តលេខ ៣៦៣១៣	នាយរងប៉ុស្តិ៍
៣៩-អនុសេនីយ៍ឯក	សាន ចាន់ថា	អត្តលេខ ៥២៨៣៤	នាយរងប៉ុស្តិ៍
៤០-អនុសេនីយ៍ឯក	ស៊ាង សុខឡា	អត្តលេខ ៥៩២៥៥	នាយរងប៉ុស្តិ៍
៤១-អនុសេនីយ៍ឯក	អ៊ិត សំអុល	អត្តលេខ ៥៩៣៣៤	នាយរងប៉ុស្តិ៍
៤២-អនុសេនីយ៍ឯក	គ្រួច យ៉ាង	អត្តលេខ ៦៤៨៤៥	នាយរងប៉ុស្តិ៍
៤៣-អនុសេនីយ៍ឯក	ខួច ចេក	អត្តលេខ ៦៥៦១១	នាយរងប៉ុស្តិ៍
៤៤-អនុសេនីយ៍ឯក	ផាត សុភា	អត្តលេខ ៦៩៤៦៥	នាយរងប៉ុស្តិ៍
៤៥-អនុសេនីយ៍ឯក	ឆន ដួងប្រាថ្នា	អត្តលេខ ៧៥២៥៣	នាយរងប៉ុស្តិ៍
៤៦-អនុសេនីយ៍ឯក	សែត ជីតា	អត្តលេខ ៧៥២៥៥	នាយរងប៉ុស្តិ៍
៤៧-អនុសេនីយ៍ឯក	ស៊ុត វណ្ណៈ	អត្តលេខ ៨១២០១	នាយរងប៉ុស្តិ៍
៤៨-អនុសេនីយ៍ឯក	ម៉ បូរ៉ា	អត្តលេខ ៨៥០៨៩	នាយរងប៉ុស្តិ៍
៤៩-អនុសេនីយ៍ឯក	សុខ រតនា	អត្តលេខ ៨៩៥៧១	នាយរងប៉ុស្តិ៍
៥០-អនុសេនីយ៍ទោ	ហាយ សុជាតិ	អត្តលេខ ៨៣៥៧២	នាយរងប៉ុស្តិ៍
៥១-អនុសេនីយ៍ត្រី	ហ៊្សរ ច័ន្ទរិទ្ធី	អត្តលេខ ៨៩៥៨៤	នាយរងប៉ុស្តិ៍
៥២-ព្រឹន្ទបាលទោ	អេន ឡឿន	អត្តលេខ ៨១០៧៨	នាយរងប៉ុស្តិ៍
៥៣-អនុសេនីយ៍ឯក	ជា ប៊ុនធឿន	អត្តលេខ ២៤៩៤៦	មន្ត្រី
៥៤-អនុសេនីយ៍ឯក	ឃឹម ធារី	អត្តលេខ ៤៧៥៩៤	មន្ត្រី
៥៥-អនុសេនីយ៍ទោ	សាយ សុផល	អត្តលេខ ៦២៦៣១	មន្ត្រី
៥៦-អនុសេនីយ៍ទោ	យ៉ែម យុយ	អត្តលេខ ៩៤៧០៤	មន្ត្រី

៥៧-អនុសេនីយ៍ត្រី	ណាត ថុនា	អត្តលេខ ៨៩៥៨៦	មន្ត្រី
៥៨-អនុសេនីយ៍ត្រី	ស៊ីណាល់ សុធីតា	អត្តលេខ ៩៤៦៥៦	មន្ត្រី
៥៩-អនុសេនីយ៍ត្រី	ហង់ សុខហាន	អត្តលេខ ៩៤៦៨០	មន្ត្រី
៦០-អនុសេនីយ៍ត្រី	ឈន់ ផានិត	អត្តលេខ ៩៤៧០៥	មន្ត្រី
៦១-អនុសេនីយ៍ត្រី	រី ហេងឡាយ	អត្តលេខ ៩៩៧២៦	មន្ត្រី
៦២-អនុសេនីយ៍ត្រី	ណៃ ស៊ីថាត	អត្តលេខ ៩៩៧២៨	មន្ត្រី
៦៣-អនុសេនីយ៍ត្រី	ហួច ហេងទី	អត្តលេខ ៩៩៧៤០	មន្ត្រី
៦៤-អនុសេនីយ៍ត្រី	យាន ប៊ុនរេត	អត្តលេខ ១០១៤៨៨	មន្ត្រី
៦៥-ព្រឹន្ទបាលឯក	ជុំ ថៃវ៉ាក់	អត្តលេខ ៨៩៦២៤	មន្ត្រី
៦៦-ព្រឹន្ទបាលទោ	ឡេង ស៊ីណា	អត្តលេខ ៩៩៨០៤	មន្ត្រី។

មាត្រា២.-

រដ្ឋមន្ត្រីទទួលបន្ទុកទីស្តីការគណៈរដ្ឋមន្ត្រី រដ្ឋមន្ត្រីក្រសួងសេដ្ឋកិច្ចនិងហិរញ្ញវត្ថុ រដ្ឋមន្ត្រីក្រសួងមហាផ្ទៃ រដ្ឋមន្ត្រីគ្រប់ក្រសួងនិងប្រធានគ្រប់ស្ថាប័នដែលពាក់ព័ន្ធ និងសាមីខ្លួនត្រូវទទួលបន្ទុកអនុវត្តអនុក្រឹត្យនេះតាមភារកិច្ចរៀងៗខ្លួន ចាប់ពីថ្ងៃចុះហត្ថលេខាតទៅ។

ថ្ងៃពុធ ១០កើត ខែបឋមាសាឍ ឆ្នាំមមី អដ្ឋស័ក ព.ស.២៥៧០

ធ្វើនៅរាជធានីភ្នំពេញ ថ្ងៃទី២៤ ខែមិថុនា ឆ្នាំ២០២៦

នាយករដ្ឋមន្ត្រី

សម្តេចមហាបវរធិបតី ហ៊ុន ម៉ាណែត

កន្លែងទទួល៖

- ក្រសួងព្រះបរមរាជវាំង
- អគ្គលេខាធិការដ្ឋានក្រុមប្រឹក្សាធម្មនុញ្ញ
- អគ្គលេខាធិការដ្ឋានព្រឹទ្ធសភា
- អគ្គលេខាធិការដ្ឋានរដ្ឋសភា
- ខុទ្ទកាល័យសម្តេចមហាបវរធិបតីនាយករដ្ឋមន្ត្រី
- ខុទ្ទកាល័យឯកឧត្តមឧបនាយករដ្ឋមន្ត្រី
- ដូចមាត្រា២
- រាជកិច្ច
- ឯកសារ កាលប្បវត្តិ

ព្រះរាជាណាចក្រកម្ពុជា

ជាតិ សាសនា ព្រះមហាក្សត្រ

រាជរដ្ឋាភិបាលកម្ពុជា

លេខ : ៥៤១ អនក្រ.តត

អនុក្រឹត្យ
ស្តីពីការជូនមេដាយសហមេត្រី

រាជរដ្ឋាភិបាល

- បានឃើញរដ្ឋធម្មនុញ្ញនៃព្រះរាជាណាចក្រកម្ពុជា
- បានឃើញព្រះរាជក្រឹត្យលេខ នស/រកត/០៨២៣/១៩៨១ ចុះថ្ងៃទី២២ ខែសីហា ឆ្នាំ២០២៣ ស្តីពីការតែងតាំងរាជរដ្ឋាភិបាលនៃព្រះរាជាណាចក្រកម្ពុជា
- បានឃើញព្រះរាជក្រឹត្យលេខ នស/រកត/០២២៤/២០៥ ចុះថ្ងៃទី២១ ខែកុម្ភៈ ឆ្នាំ២០២៤ ស្តីពីការតែងតាំងបំពេញបន្ថែមសមាសភាពរាជរដ្ឋាភិបាលនៃព្រះរាជាណាចក្រកម្ពុជា
- បានឃើញព្រះរាជក្រឹត្យលេខ នស/រកត/០៩២៤/១១៦៩ ចុះថ្ងៃទី២០ ខែកញ្ញា ឆ្នាំ២០២៤ ស្តីពីការកែសម្រួល និងតែងតាំងសមាសភាពរាជរដ្ឋាភិបាលនៃព្រះរាជាណាចក្រកម្ពុជា
- បានឃើញព្រះរាជក្រឹត្យលេខ នស/រកត/១១២៤/១៤៧៧ ចុះថ្ងៃទី២០ ខែវិច្ឆិកា ឆ្នាំ២០២៤ ស្តីពីការកែសម្រួល និងតែងតាំងបំពេញបន្ថែមសមាសភាពរាជរដ្ឋាភិបាលនៃព្រះរាជាណាចក្រកម្ពុជា
- បានឃើញព្រះរាជក្រមលេខ នស/រកម/០៦១៨/០១២ ចុះថ្ងៃទី២៨ ខែមិថុនា ឆ្នាំ២០១៨ ដែលប្រកាសឱ្យប្រើច្បាប់ស្តីពីការរៀបចំ និងការប្រព្រឹត្តទៅនៃគណៈរដ្ឋមន្ត្រី
- បានឃើញព្រះរាជក្រឹត្យលេខ ជស/រកត/១០៩៥/០១ ចុះថ្ងៃទី៥ ខែតុលា ឆ្នាំ១៩៩៥ ស្តីពីការបង្កើតគ្រឿងឥស្សរិយយសនៃព្រះរាជាណាចក្រកម្ពុជា
- យោងតាមសំណើរបស់រដ្ឋមន្ត្រីក្រសួងការពារជាតិ

សម្រេច

មាត្រា១ .-

ត្រូវបានបំពាក់មេដាយ **សហមេត្រី** ថ្នាក់ **សេនា** ជូនវរសេនីយ៍ឯក Eddie Maskell-Padersen ប្រធានបុគ្គលិកការពារជាតិអង់គ្លេសប្រចាំតំបន់អាស៊ីអាគ្នេយ៍ និងជាអតីតនាយការិយាល័យអនុព័ន្ធយោធាអង់គ្លេស ប្រចាំព្រះរាជាណាចក្រកម្ពុជា ដែលមានស្នាដៃល្អក្នុងកិច្ចសហប្រតិបត្តិការជាមួយកងយោធពលខេមរភូមិន្ទកន្លងមក។

មាត្រា២ .-

រដ្ឋមន្ត្រីទទួលបន្ទុកទីស្តីការគណៈរដ្ឋមន្ត្រី រដ្ឋមន្ត្រីក្រសួងសេដ្ឋកិច្ចនិងហិរញ្ញវត្ថុ រដ្ឋមន្ត្រីក្រសួងការពារជាតិ រដ្ឋមន្ត្រីគ្រប់ក្រសួងនិងប្រធានគ្រប់ស្ថាប័នដែលពាក់ព័ន្ធ និងសាមីខ្លួនត្រូវទទួលបន្ទុកអនុវត្តអនុក្រឹត្យនេះតាមភារកិច្ចរៀងៗខ្លួន ចាប់ពីថ្ងៃចុះហត្ថលេខាតទៅ។

ថ្ងៃ ពុធ ១០ កើត ខែបឋមាសាឍ ឆ្នាំមមី អដ្ឋស័ក ព.ស.២៥៧០

ធ្វើនៅរាជធានីភ្នំពេញ ថ្ងៃទី២៤ ខែមិថុនា ឆ្នាំ២០២៦

នាយករដ្ឋមន្ត្រី

សម្តេចមហាបវរធិបតី ហ៊ុន ម៉ាណែត

កន្លែងទទួល៖
- ក្រសួងព្រះបរមរាជវាំង
- អគ្គលេខាធិការដ្ឋានក្រុមប្រឹក្សាធម្មនុញ្ញ
- អគ្គលេខាធិការដ្ឋានព្រឹទ្ធសភា
- អគ្គលេខាធិការដ្ឋានរដ្ឋសភា
- ខុទ្ទកាល័យសម្តេចមហាបវរធិបតីនាយករដ្ឋមន្ត្រី
- ខុទ្ទកាល័យឯកឧត្តមឧបនាយករដ្ឋមន្ត្រី
- ដូចមាត្រា២
- រាជកិច្ច
- ឯកសារ កាលប្បវត្តិ

ព្រះរាជាណាចក្រកម្ពុជា

ជាតិ សាសនា ព្រះមហាក្សត្រ

រាជរដ្ឋាភិបាលកម្ពុជា

លេខ : ៥៤២ អនក្រ.តត

អនុក្រឹត្យ

ស្តីពីការជូនមេដាយមុនីសារាភ័ណ្ឌ

រាជរដ្ឋាភិបាល

- បានឃើញរដ្ឋធម្មនុញ្ញនៃព្រះរាជាណាចក្រកម្ពុជា
- បានឃើញព្រះរាជក្រឹត្យលេខ នស/រកត/០៨២៣/១៩៨១ ចុះថ្ងៃទី២២ ខែសីហា ឆ្នាំ២០២៣ ស្តីពីការតែងតាំងរាជរដ្ឋាភិបាលនៃព្រះរាជាណាចក្រកម្ពុជា
- បានឃើញព្រះរាជក្រឹត្យលេខ នស/រកត/០២២៤/២០៥ ចុះថ្ងៃទី២១ ខែកុម្ភៈ ឆ្នាំ២០២៤ ស្តីពីការតែងតាំងបំពេញបន្ថែមសមាសភាពរាជរដ្ឋាភិបាលនៃព្រះរាជាណាចក្រកម្ពុជា
- បានឃើញព្រះរាជក្រឹត្យលេខ នស/រកត/០៩២៤/១១៦៩ ចុះថ្ងៃទី២០ ខែកញ្ញា ឆ្នាំ២០២៤ ស្តីពីការកែសម្រួល និងតែងតាំងសមាសភាពរាជរដ្ឋាភិបាលនៃព្រះរាជាណាចក្រកម្ពុជា
- បានឃើញព្រះរាជក្រឹត្យលេខ នស/រកត/១១២៤/១៤៧៧ ចុះថ្ងៃទី២០ ខែវិច្ឆិកា ឆ្នាំ២០២៤ ស្តីពីការកែសម្រួល និងតែងតាំងបំពេញបន្ថែមសមាសភាពរាជរដ្ឋាភិបាលនៃព្រះរាជាណាចក្រកម្ពុជា
- បានឃើញព្រះរាជក្រមលេខ នស/រកម/០៦១៨/០១២ ចុះថ្ងៃទី២៨ ខែមិថុនា ឆ្នាំ២០១៨ ដែលប្រកាសឱ្យប្រើច្បាប់ស្តីពីការរៀបចំ និងការប្រព្រឹត្តទៅនៃគណៈរដ្ឋមន្ត្រី
- បានឃើញព្រះរាជក្រឹត្យលេខ ជស/រកត/១០៩៥/០១ ចុះថ្ងៃទី៥ ខែតុលា ឆ្នាំ១៩៩៥ ស្តីពីការបង្កើតគ្រឿងឥស្សរិយយសនៃព្រះរាជាណាចក្រកម្ពុជា
- យោងតាមសំណើរបស់រដ្ឋមន្ត្រីក្រសួងមហាផ្ទៃ

សម្រេច

មាត្រា១.-

ត្រូវបានបំពាក់មេដាយ **មុនីសារាភ័ណ្ឌ** ថ្នាក់ **អស្សឫទ្ធិ** ជូនមន្ត្រីរាជការ នៃរដ្ឋបាលខេត្តព្រះវិហារ ចំនួន ១៥រូប ដែលមានស្នាដៃល្អក្នុងការបំពេញភារកិច្ចបម្រើជាតិមាតុភូមិកន្លងមក ដូចមានរាយនាមខាងក្រោម៖

១-លោក សាយ ដារ៉ា	អភិបាល នៃគណៈអភិបាលរងក្រុងព្រះវិហារ
២-លោកស្រី ផែន សុភាព	ប្រធានការិយាល័យ នៃរដ្ឋបាលក្រុងព្រះវិហារ
៣-លោក ទីង សារ៉ាត់	ប្រធានអង្គភាព នៃរដ្ឋបាលក្រុងព្រះវិហារ
៤-លោក គោគ សុចិត្រា	គ្រូបង្រៀនសាលាបឋមសិក្សា ហ៊ុន សែន ត្បែងមានជ័យ ក្រុងព្រះវិហារ
៥-លោកស្រី សេង ម៉ាលីន	គ្រូបង្រៀនសាលាបឋមសិក្សាត្បែងមានជ័យ ក្រុងព្រះវិហារ

៦-លោក រៀម សាយុន	លេខាធិការសាលាបឋមសិក្សាត្បែងមានជ័យ ក្រុងព្រះវិហារ
៧-លោកស្រី គឹម ស្រីមុំ	គ្រូបង្រៀនសាលាបឋមសិក្សាត្បែងមានជ័យ ក្រុងព្រះវិហារ
៨-លោក សៀង វិមាត្រ	គ្រូបង្រៀនសាលាបឋមសិក្សាត្បែងមានជ័យ ក្រុងព្រះវិហារ
៩-លោកស្រី បុណ្យ ច័ន្ទស៊ី	គ្រូបង្រៀនសាលាបឋមសិក្សាត្បែងមានជ័យ ក្រុងព្រះវិហារ
១០-លោកស្រី ស៊ឹម ខាត់ណា	គ្រូបង្រៀនសាលាបឋមសិក្សាត្បែងមានជ័យ ក្រុងព្រះវិហារ
១១-លោកស្រី ប៉ែន ថារឿន	នាយិកាសាលាបឋមសិក្សាគោកត្បែង ក្រុងព្រះវិហារ
១២-លោកស្រី ម៉ៅ សុគា	គ្រូបង្រៀនសាលាបឋមសិក្សាយុវជនអភិវឌ្ឍន៍ ក្រុងព្រះវិហារ
១៣-លោកស្រី ឈិន វណ្ណារី	នាយិកាសាលាបឋមសិក្សា ហ៊ុន សែន ត្បែងមានជ័យ ក្រុងព្រះវិហារ
១៤-លោកស្រី កែវ សឿត	បណ្ណារក្សសាលាបឋមសិក្សាត្បែងមានជ័យ ក្រុងព្រះវិហារ
១៥-លោកស្រី គល់ ធីម	គ្រូបង្រៀនសាលាបឋមសិក្សាប៉ាលហាល ក្រុងព្រះវិហារ។

មាត្រា២.-

រដ្ឋមន្ត្រីទទួលបន្ទុកទីស្តីការគណៈរដ្ឋមន្ត្រី រដ្ឋមន្ត្រីក្រសួងសេដ្ឋកិច្ចនិងហិរញ្ញវត្ថុ រដ្ឋមន្ត្រីក្រសួងមហាផ្ទៃ រដ្ឋមន្ត្រីក្រសួងមុខងារសាធារណៈ រដ្ឋមន្ត្រីគ្រប់ក្រសួងនិងប្រធានគ្រប់ស្ថាប័នដែលពាក់ព័ន្ធ និងសាមីខ្លួនត្រូវទទួលបន្ទុកអនុវត្តអនុក្រឹត្យនេះតាមភារកិច្ចរៀងៗខ្លួន ចាប់ពីថ្ងៃចុះហត្ថលេខាតទៅ។

ថ្ងៃពុធ ១០កើត ខែបឋមាសាឍ ឆ្នាំមមី អដ្ឋស័ក ព.ស.២៥៧០

ធ្វើនៅរាជធានីភ្នំពេញ ថ្ងៃទី ២៤ ខែមិថុនា ឆ្នាំ២០២៦

នាយករដ្ឋមន្ត្រី

សម្តេចមហាបវរធិបតី ហ៊ុន ម៉ាណែត

កន្លែងទទួល៖

- ក្រសួងព្រះបរមរាជវាំង
- អគ្គលេខាធិការដ្ឋានក្រុមប្រឹក្សាធម្មនុញ្ញ
- អគ្គលេខាធិការដ្ឋានព្រឹទ្ធសភា
- អគ្គលេខាធិការដ្ឋានរដ្ឋសភា
- ខុទ្ទកាល័យសម្តេចមហាបវរធិបតីនាយករដ្ឋមន្ត្រី
- ខុទ្ទកាល័យឯកឧត្តមឧបនាយករដ្ឋមន្ត្រី
- ដូចមាត្រា២
- រាជកិច្ច
- ឯកសារ កាលប្បវត្តិ

ព្រះរាជាណាចក្រកម្ពុជា
ជាតិ សាសនា ព្រះមហាក្សត្រ

រាជរដ្ឋាភិបាលកម្ពុជា
លេខ : ៥៤៣ អនក្រ.តត

អនុក្រឹត្យ
ស្តីពីការជូនមេដាយការងារ
រាជរដ្ឋាភិបាល

- បានឃើញរដ្ឋធម្មនុញ្ញនៃព្រះរាជាណាចក្រកម្ពុជា
- បានឃើញព្រះរាជក្រឹត្យលេខ នស/រកត/០៨២៣/១៩៨១ ចុះថ្ងៃទី២២ ខែសីហា ឆ្នាំ២០២៣ ស្តីពីការតែងតាំងរាជរដ្ឋាភិបាលនៃព្រះរាជាណាចក្រកម្ពុជា
- បានឃើញព្រះរាជក្រឹត្យលេខ នស/រកត/០២២៤/២០៥ ចុះថ្ងៃទី២១ ខែកុម្ភៈ ឆ្នាំ២០២៤ ស្តីពីការតែងតាំងបំពេញបន្ថែមសមាសភាពរាជរដ្ឋាភិបាលនៃព្រះរាជាណាចក្រកម្ពុជា
- បានឃើញព្រះរាជក្រឹត្យលេខ នស/រកត/០៩២៤/១១៦៩ ចុះថ្ងៃទី២០ ខែកញ្ញា ឆ្នាំ២០២៤ ស្តីពីការកែសម្រួល និងតែងតាំងសមាសភាពរាជរដ្ឋាភិបាលនៃព្រះរាជាណាចក្រកម្ពុជា
- បានឃើញព្រះរាជក្រឹត្យលេខ នស/រកត/១១២៤/១៤៧៧ ចុះថ្ងៃទី២០ ខែវិច្ឆិកា ឆ្នាំ២០២៤ ស្តីពីការកែសម្រួល និងតែងតាំងបំពេញបន្ថែមសមាសភាពរាជរដ្ឋាភិបាលនៃព្រះរាជាណាចក្រកម្ពុជា
- បានឃើញព្រះរាជក្រមលេខ នស/រកម/០៦១៨/០១២ ចុះថ្ងៃទី២៨ ខែមិថុនា ឆ្នាំ២០១៨ ដែលប្រកាសឱ្យប្រើច្បាប់ស្តីពីការរៀបចំ និងការប្រព្រឹត្តទៅនៃគណៈរដ្ឋមន្ត្រី
- បានឃើញព្រះរាជក្រឹត្យលេខ ជស/រកត/១០៩៥/០១ ចុះថ្ងៃទី៥ ខែតុលា ឆ្នាំ១៩៩៥ ស្តីពីការបង្កើតគ្រឿងឥស្សរិយយសនៃព្រះរាជាណាចក្រកម្ពុជា
- យោងតាមសំណើរបស់រដ្ឋមន្ត្រីក្រសួងមហាផ្ទៃ

សម្រេច

មាត្រា១.-

ត្រូវបានបំពាក់មេដាយ **ការងារ** តាមលំដាប់ថ្នាក់ ជូនមន្ត្រីរាជការ នៃរដ្ឋបាលខេត្តព្រះវិហារ ចំនួន ៦០រូប ដែលមានស្នាដៃល្អក្នុងការបំពេញភារកិច្ចបម្រើជាតិមាតុភូមិកន្លងមក ដូចមានរាយនាមខាងក្រោម៖

ក-មេដាយ **មាសការងារ**

១-លោកស្រី អៀវ វុទ្ធី	អនុប្រធានការិយាល័យ នៃរដ្ឋបាលក្រុងព្រះវិហារ
២-លោកស្រី ព្រំ យោន	មន្ត្រី នៃរដ្ឋបាលក្រុងព្រះវិហារ
៣-លោក ដៀប សារឿន	មន្ត្រី នៃរដ្ឋបាលក្រុងព្រះវិហារ

៤

៤-លោក រស់ សុផាត	មន្ត្រី នៃរដ្ឋបាលក្រុងព្រះវិហារ
៥-លោកស្រី ម៉ម ស៊ីវន	នាយិការងសាលាបឋមសិក្សាស្ពាន ក្រុងព្រះវិហារ
៦-លោកស្រី សូ សុគន្ធារី	គ្រូបង្រៀនសាលាបឋមសិក្សាត្បែងមានជ័យ ក្រុងព្រះវិហារ
៧-លោកស្រី រស់ សារឿន	គ្រូបង្រៀនសាលាបឋមសិក្សាប៉ាលហាល ក្រុងព្រះវិហារ
៨-លោក ចេន រ៉ា	នាយករងសាលាបឋមសិក្សាហ្មសែត ក្រុងព្រះវិហារ
៩-លោកស្រី គួច គឹមស្រ៊ុន	គ្រូបង្រៀនសាលាបឋមសិក្សា ហ៊ុន សែន ត្បែងមានជ័យ ក្រុងព្រះវិហារ
១០-លោក មុយ លាង	នាយករងសាលាបឋមសិក្សា ហ៊ុន សែន ត្បែងមានជ័យ ក្រុងព្រះវិហារ
១១-លោក កែវ រ៉ាវី	នាយកសាលាបឋមសិក្សាអូរបាក ក្រុងព្រះវិហារ
១២-លោកស្រី ហង់ ឡុង	នាយិកាសាលាមត្តេយ្យសិក្សាធនជាន ក្រុងព្រះវិហារ។

ខ-មេដាយ **ប្រាក់ការងារ**

១-លោកស្រី គង់ សុគីន	អភិបាលរង នៃគណៈអភិបាលក្រុងព្រះវិហារ
២-លោក យឹម លឹមហ៊ាត	អភិបាលរង នៃគណៈអភិបាលក្រុងព្រះវិហារ
៣-លោក តឹក លីមឡុង	នាយករងរដ្ឋបាលក្រុងព្រះវិហារ
៤-លោកស្រី វ៉ា គឹមដានិច	មន្ត្រី នៃរដ្ឋបាលក្រុងព្រះវិហារ
៥-លោកស្រី ចក់ វ៉ាន្នី	បណ្ណារក្សសាលាបឋមសិក្សាស្ពាន ក្រុងព្រះវិហារ
៦-លោកស្រី ព្រំ ផាន្នី	គ្រូបង្រៀនសាលាបឋមសិក្សាត្បែងមានជ័យ ក្រុងព្រះវិហារ
៧-លោក នង ថាត	គ្រូបង្រៀនសាលាបឋមសិក្សាត្បែងមានជ័យ ក្រុងព្រះវិហារ
៨-លោកស្រី ចាន់ ស៊ីនេន	គ្រូបង្រៀនសាលាបឋមសិក្សាត្បែងមានជ័យ ក្រុងព្រះវិហារ
៩-លោកស្រី រឹម សាវុឌ្ឍ	គ្រូបង្រៀនសាលាបឋមសិក្សា ហ៊ុន សែន ត្បែងមានជ័យ ក្រុងព្រះវិហារ
១០-លោកស្រី សេង ផល្លី	គ្រូបង្រៀនសាលាបឋមសិក្សាស្ពាន ក្រុងព្រះវិហារ
១១-លោក យៀង ខ្នាល់	នាយកសាលាបឋមសិក្សាហ្មសែត ក្រុងព្រះវិហារ
១២-លោក ប៉ាង វុត្ថា	លេខាធិការសាលាបឋមសិក្សា ហ៊ុន សែន ត្បែងមានជ័យ ក្រុងព្រះវិហារ
១៣-លោកស្រី ស គន្ធា	គ្រូបង្រៀនសាលាបឋមសិក្សា ហ៊ុន សែន ត្បែងមានជ័យ ក្រុងព្រះវិហារ
១៤-លោកស្រី យូ ស្រីអូន	នាយិកាសាលាបឋមសិក្សាទំនប់ ក្រុងព្រះវិហារ
១៥-លោកស្រី ប៉ុល ស៊ីណន	នាយិកាសាលាបឋមសិក្សាប៉ាលហាល ក្រុងព្រះវិហារ
១៦-លោកស្រី មិន ស្រីនាង	គ្រូបង្រៀនសាលាបឋមសិក្សាពងទឹក ក្រុងព្រះវិហារ
១៧-លោកស្រី ឆែម សុខឿន	គ្រូបង្រៀនសាលាបឋមសិក្សាហ្មសែត ក្រុងព្រះវិហារ
១៨-លោកស្រី ង៉ាន់ សុម៉ារីតា	គ្រូបង្រៀនសាលាបឋមសិក្សាគោកត្បែង ក្រុងព្រះវិហារ
១៩-លោកស្រី សៀង សុណាច	គ្រូបង្រៀនសាលាបឋមសិក្សាយុវជនអភិវឌ្ឍន៍ ក្រុងព្រះវិហារ

២០-លោក សំបួរ សុខឃាង នាយកសាលាបឋមសិក្សាស្ពាពរ ក្រុងព្រះវិហារ
២១-លោកស្រី ណុប សុកុល នាយិការងសាលាបឋមសិក្សាត្បែងមានជ័យ ក្រុងព្រះវិហារ
២២-លោកស្រី ឈុំ គន្ធី នាយិការងសាលាមត្តេយ្យសិក្សាធនជាន ក្រុងព្រះវិហារ
២៣-លោកស្រី សេង ស្រីល័ក្ខ គ្រូបង្រៀនសាលាមត្តេយ្យសិក្សាធនជាន ក្រុងព្រះវិហារ
២៤-លោកស្រី កែវ សុជាវី នាយិការងសាលាបឋមសិក្សាត្បែងមានជ័យ ក្រុងព្រះវិហារ
២៥-លោកស្រី សុខ សុភាព គ្រូបង្រៀនសាលាបឋមសិក្សា ហ៊ុន សែន ត្បែងមានជ័យ ក្រុងព្រះវិហារ
២៦-លោកស្រី ព្រំ សីខួយ គ្រូបង្រៀនសាលាបឋមសិក្សា ហ៊ុន សែន ត្បែងមានជ័យ ក្រុងព្រះវិហារ។

គ-មេដាយ **សំរឹទ្ធអារជារ**

១-លោក សោន ចាន់ដាវ៉ា នាយករងរដ្ឋបាលក្រុងព្រះវិហារ
២-លោក ហួត លីហាក់ ប្រធានការិយាល័យ នៃរដ្ឋបាលក្រុងព្រះវិហារ
៣-លោក ទុយ អិត អនុប្រធានការិយាល័យ នៃរដ្ឋបាលក្រុងព្រះវិហារ
៤-លោក ស៊ិន វីរៈ អនុប្រធានការិយាល័យ នៃរដ្ឋបាលក្រុងព្រះវិហារ
៥-លោកស្រី សែម ធីតា អនុប្រធានការិយាល័យ នៃរដ្ឋបាលក្រុងព្រះវិហារ
៦-លោកស្រី អោម សុផាន់ម៉ែ អនុប្រធានការិយាល័យ នៃរដ្ឋបាលក្រុងព្រះវិហារ
៧-លោកស្រី រស់ សុគន្ធាវី មន្ត្រី នៃរដ្ឋបាលក្រុងព្រះវិហារ
៨-លោក ម៉ិច ផាត់សំណុំ មន្ត្រី នៃរដ្ឋបាលក្រុងព្រះវិហារ
៩-លោក ស្វាយ រដ្ឋា មន្ត្រី នៃរដ្ឋបាលក្រុងព្រះវិហារ
១០-លោកស្រី ចក់ ស្រីមុំ គ្រូបង្រៀនសាលាបឋមសិក្សាស្ពាពរ ក្រុងព្រះវិហារ
១១-លោកស្រី នាន់ ស្រីតូច គ្រូបង្រៀនសាលាបឋមសិក្សាស្ពាពរ ក្រុងព្រះវិហារ
១២-លោកស្រី ពេជ្រ គន្ធា គ្រូបង្រៀនសាលាបឋមសិក្សាទំនប់ ក្រុងព្រះវិហារ
១៣-លោកស្រី សៅ ស្រី គ្រូបង្រៀនសាលាបឋមសិក្សាហ្មសែត ក្រុងព្រះវិហារ
១៤-លោក យ៉ាន់ រដ្ឋា លេខាធិការសាលាបឋមសិក្សា ហ៊ុន សែន ក្រុងព្រះវិហារ
១៥-លោកស្រី យឹម សេរីរដ្ឋា គ្រូបង្រៀនសាលាបឋមសិក្សាប៉ាលហាល ក្រុងព្រះវិហារ
១៦-លោកស្រី ជិន ដានិច្ច គ្រូបង្រៀនសាលាមត្តេយ្យសិក្សាធនជាន ក្រុងព្រះវិហារ
១៧-លោក ជុំ ភារៈ គ្រូបង្រៀនសាលាបឋមសិក្សាយុវជនអភិវឌ្ឍន៍ ក្រុងព្រះវិហារ
១៨-លោកស្រី អាន សុភាវី គ្រូបង្រៀនសាលាបឋមសិក្សាពងទឹក ក្រុងព្រះវិហារ
១៩-លោកស្រី ផេង សាវ៉ាណាត គ្រូបង្រៀនសាលាបឋមសិក្សាទំនប់ ក្រុងព្រះវិហារ
២០-លោកស្រី សួរ គឹមហុង គ្រូបង្រៀនសាលាបឋមសិក្សាស្ពាពរ ក្រុងព្រះវិហារ
២១-លោកស្រី សុខ គាង គ្រូបង្រៀនសាលាបឋមសិក្សាស្ពាពរ ក្រុងព្រះវិហារ

២២-លោកស្រី ភិម សម្ភស្ស គ្រូបង្រៀនសាលាបឋមសិក្សាស្ពាពរ ក្រុងព្រះវិហារ។

មាត្រា២.-

រដ្ឋមន្ត្រីទទួលបន្ទុកទីស្តីការគណៈរដ្ឋមន្ត្រី រដ្ឋមន្ត្រីក្រសួងសេដ្ឋកិច្ចនិងហិរញ្ញវត្ថុ រដ្ឋមន្ត្រីក្រសួងមហាផ្ទៃ រដ្ឋមន្ត្រីក្រសួងមុខងារសាធារណៈ រដ្ឋមន្ត្រីគ្រប់ក្រសួងនិងប្រធានគ្រប់ស្ថាប័នដែលពាក់ព័ន្ធ និងសាមីខ្លួនត្រូវទទួលបន្ទុកអនុវត្តអនុក្រឹត្យនេះតាមភារកិច្ចរៀងៗខ្លួន ចាប់ពីថ្ងៃចុះហត្ថលេខាតទៅ។

ថ្ងៃពុធ ១០កើត ខែបឋមាសាឍ ឆ្នាំមមី អដ្ឋស័ក ព.ស.២៥៧០

ធ្វើនៅរាជធានីភ្នំពេញ ថ្ងៃទី ២៤ ខែមិថុនា ឆ្នាំ២០២៦

នាយករដ្ឋមន្ត្រី

សម្តេចមហាបវរធិបតី ហ៊ុន ម៉ាណែត

កន្លែងទទួល៖

- ក្រសួងព្រះបរមរាជវាំង
- អគ្គលេខាធិការដ្ឋានក្រុមប្រឹក្សាធម្មនុញ្ញ
- អគ្គលេខាធិការដ្ឋានព្រឹទ្ធសភា
- អគ្គលេខាធិការដ្ឋានរដ្ឋសភា
- ខុទ្ទកាល័យសម្តេចមហាបវរធិបតីនាយករដ្ឋមន្ត្រី
- ខុទ្ទកាល័យឯកឧត្តមឧបនាយករដ្ឋមន្ត្រី
- ដូចមាត្រា២
- រាជកិច្ច
- ឯកសារ កាលប្បវត្តិ

ព្រះរាជាណាចក្រកម្ពុជា

ជាតិ សាសនា ព្រះមហាក្សត្រ

រាជរដ្ឋាភិបាលកម្ពុជា

លេខ : ៥៨៨ អនក្រ.តត

អនុក្រឹត្យ
ស្តីពីការជូនមេដាយការងារ
រាជរដ្ឋាភិបាល

- បានឃើញរដ្ឋធម្មនុញ្ញនៃព្រះរាជាណាចក្រកម្ពុជា
- បានឃើញព្រះរាជក្រឹត្យលេខ នស/រកត/០៨២៣/១៩៨១ ចុះថ្ងៃទី២២ ខែសីហា ឆ្នាំ២០២៣ ស្តីពីការតែងតាំងរាជរដ្ឋាភិបាលនៃព្រះរាជាណាចក្រកម្ពុជា
- បានឃើញព្រះរាជក្រឹត្យលេខ នស/រកត/០២២៤/២០៥ ចុះថ្ងៃទី២១ ខែកុម្ភៈ ឆ្នាំ២០២៤ ស្តីពីការតែងតាំងបំពេញបន្ថែមសមាសភាពរាជរដ្ឋាភិបាលនៃព្រះរាជាណាចក្រកម្ពុជា
- បានឃើញព្រះរាជក្រឹត្យលេខ នស/រកត/០៩២៤/១១៦៩ ចុះថ្ងៃទី២០ ខែកញ្ញា ឆ្នាំ២០២៤ ស្តីពីការកែសម្រួល និងតែងតាំងសមាសភាពរាជរដ្ឋាភិបាលនៃព្រះរាជាណាចក្រកម្ពុជា
- បានឃើញព្រះរាជក្រឹត្យលេខ នស/រកត/១១២៤/១៤៧៧ ចុះថ្ងៃទី២០ ខែវិច្ឆិកា ឆ្នាំ២០២៤ ស្តីពីការកែសម្រួល និងតែងតាំងបំពេញបន្ថែមសមាសភាពរាជរដ្ឋាភិបាលនៃព្រះរាជាណាចក្រកម្ពុជា
- បានឃើញព្រះរាជក្រមលេខ នស/រកម/០៦១៨/០១២ ចុះថ្ងៃទី២៨ ខែមិថុនា ឆ្នាំ២០១៨ ដែលប្រកាសឱ្យប្រើច្បាប់ស្តីពីការរៀបចំ និងការប្រព្រឹត្តទៅនៃគណៈរដ្ឋមន្ត្រី
- បានឃើញព្រះរាជក្រឹត្យលេខ ជស/រកត/១០៩៥/០១ ចុះថ្ងៃទី៥ ខែតុលា ឆ្នាំ១៩៩៥ ស្តីពីការបង្កើតគ្រឿងឥស្សរិយយសនៃព្រះរាជាណាចក្រកម្ពុជា
- យោងតាមសំណើរបស់រដ្ឋមន្ត្រីក្រសួងអប់រំ យុវជន និងកីឡា

សម្រេច

មាត្រា១ .-

ត្រូវបានបំពាក់មេដាយ **ការងារ** តាមលំដាប់ថ្នាក់ ជូនបុគ្គលិកអប់រំ ចំនួន ៧២រូប នៃមន្ទីរអប់រំ យុវជន និងកីឡាខេត្តឧត្តរមានជ័យ ដែលមានស្នាដៃល្អក្នុងការបំពេញភារកិច្ចបម្រើជាតិមាតុភូមិកន្លងមក ដូចមានរាយនាមខាងក្រោម៖

ក-មេដាយ **មាសការងារ**

១-	លោកស្រី	សុខ ស្រីឡាង	មន្ត្រី នៃមន្ទីរអប់រំ យុវជន និងកីឡាខេត្តឧត្តរមានជ័យ
២-	លោកស្រី	នី បូទម្មាលា	មន្ត្រី នៃមន្ទីរអប់រំ យុវជន និងកីឡាខេត្តឧត្តរមានជ័យ
៣-	លោក	ហៀង ជៀបហេង	មន្ត្រី នៃមន្ទីរអប់រំ យុវជន និងកីឡាខេត្តឧត្តរមានជ័យ
៤-	លោក	រឿង កុសល	មន្ត្រី នៃមន្ទីរអប់រំ យុវជន និងកីឡាខេត្តឧត្តរមានជ័យ

៥- លោក សុខ រ៉ាន់ គ្រូបង្រៀនអនុវិទ្យាល័យបន្សាយរាក់ ក្រុងសំរោង
៦- លោក ជឹម សុថន គ្រូបង្រៀនអនុវិទ្យាល័យបន្សាយរាក់ ក្រុងសំរោង
៧- លោក យ៉ាត ចិន្តា គ្រូបង្រៀនវិទ្យាល័យតេជោសែនសំរោង ក្រុងសំរោង
៨- លោកស្រី លឹម ផារឿង គ្រូបង្រៀនវិទ្យាល័យ ហ៊ុន សែន ឧត្តរមានជ័យ ក្រុងសំរោង
៩- លោក សុខ សុធួត គ្រូបង្រៀនអនុវិទ្យាល័យជើងទៀន ស្រុកចុងកាល់
១០- លោក ឈឿត រ៉ាឌី គ្រូបង្រៀនវិទ្យាល័យ ហ៊ុន សែន ចុងកាល់ ស្រុកចុងកាល់
១១- លោក អ៊ុំ មេឃ គ្រូបង្រៀនវិទ្យាល័យអន្លង់វែង ស្រុកអន្លង់វែង
១២- លោក អ៊ុន សំរ៉ង គ្រូបង្រៀនវិទ្យាល័យអន្លង់វែង ស្រុកអន្លង់វែង
១៣- លោក នួន សារុន គ្រូបង្រៀនវិទ្យាល័យអន្លង់វែង ស្រុកអន្លង់វែង
១៤- លោក យុន ធី នាយករងអនុវិទ្យាល័យ ហ៊ុន សែន ទួលតាសេក ស្រុកត្រពាំងប្រាសាទ
១៥- លោក លី វីដា គ្រូបង្រៀនអនុវិទ្យាល័យ ហ៊ុន សែន ទួលតាសេក ស្រុកត្រពាំងប្រាសាទ
១៦- លោក អាត វិចិត្រ គ្រូបង្រៀនវិទ្យាល័យបន្ទាយអំពិល ស្រុកបន្ទាយអំពិល
១៧- លោក សេង បូឡែន នាយកអនុវិទ្យាល័យបេង ស្រុកបន្ទាយអំពិល។

ខ-មេដាយ **ប្រាក់ការងារ**

១- លោក ខួត ទីន មន្ត្រី នៃមន្ទីរអប់រំ យុវជន និងកីឡាខេត្តឧត្តរមានជ័យ
២- លោក ម៉ន ពិសិដ្ឋ មន្ត្រី នៃមន្ទីរអប់រំ យុវជន និងកីឡាខេត្តឧត្តរមានជ័យ
៣- លោកស្រី ផៃ វីណា មន្ត្រី នៃមន្ទីរអប់រំ យុវជន និងកីឡាខេត្តឧត្តរមានជ័យ
៤- លោក ចិក ប៊ុនថាវ គ្រូបង្រៀនវិទ្យាល័យ ហ៊ុន សែន រួតចំប៉ី ក្រុងសំរោង
៥- លោក ប៉េក រចនា គ្រូបង្រៀនវិទ្យាល័យ ហ៊ុន សែន ឧត្តរមានជ័យ ក្រុងសំរោង
៦- លោកស្រី ឱប សាលីន គ្រូបង្រៀនវិទ្យាល័យ ហ៊ុន សែន ឧត្តរមានជ័យ ក្រុងសំរោង
៧- លោក វី ធវុធ គ្រូបង្រៀនវិទ្យាល័យ ហ៊ុន សែន ឧត្តរមានជ័យ ក្រុងសំរោង
៨- លោក ឡុម លាន គ្រូបង្រៀនវិទ្យាល័យ ហ៊ុន សែន ចុងកាល់ ស្រុកចុងកាល់
៩- លោក ខួប ប៊ុនថន គ្រូបង្រៀនអនុវិទ្យាល័យគោកស្ពាន ស្រុកចុងកាល់
១០- លោកស្រី នីវ សុផាំ គ្រូបង្រៀនអនុវិទ្យាល័យជើងទៀន ស្រុកចុងកាល់
១១- លោកស្រី លឿ សុផានី គ្រូបង្រៀនវិទ្យាល័យអន្លង់វែង ស្រុកអន្លង់វែង
១២- លោក ចេង ហន គ្រូបង្រៀនវិទ្យាល័យអន្លង់វែង ស្រុកអន្លង់វែង
១៣- លោក មូ ខាន់ គ្រូបង្រៀនវិទ្យាល័យអន្លង់វែង ស្រុកអន្លង់វែង
១៤- លោក ដាំង សុវណ្ណៈ គ្រូបង្រៀនអនុវិទ្យាល័យ ហ៊ុន សែន ទួលតាសេក ស្រុកត្រពាំងប្រាសាទ
១៥- លោក ហួន ម៉ាណែត គ្រូបង្រៀនវិទ្យាល័យ ហ៊ុន សែន អូរក្រូច ស្រុកត្រពាំងប្រាសាទ
១៦- លោក សួត ប៊ុនឃិល នាយករងវិទ្យាល័យ ហ៊ុន សែន អូរក្រូច ស្រុកត្រពាំងប្រាសាទ
១៧- លោក ហ៊ីង សារ៉ន នាយករងវិទ្យាល័យអំពិល ស្រុកបន្ទាយអំពិល

១៨-	លោក	គុណា ពន្លឺ	គ្រូបង្រៀនវិទ្យាល័យបន្ទាយអំពិល ស្រុកបន្ទាយអំពិល
១៩-	លោក	មឿង ចាន់	គ្រូបង្រៀនអនុវិទ្យាល័យឈូក ស្រុកបន្ទាយអំពិល។

គ-មេដាយ **សំរិទ្ធការងារ**

១-	លោក	អ៊ឹម ឡុន	គ្រូបង្រៀនអនុវិទ្យាល័យស៊ូវ៉ែកគុណាពោធិវង្ស ក្រុងសំរោង
២-	លោកស្រី	ឈឿន ថាំម៉ៃ	គ្រូបង្រៀនអនុវិទ្យាល័យស៊ូវ៉ែកគុណាពោធិវង្ស ក្រុងសំរោង
៣-	លោកស្រី	ជា ស៊ីណាត	គ្រូបង្រៀនអនុវិទ្យាល័យបុស្សវ ក្រុងសំរោង
៤-	លោក	ឈឹម សារុន	គ្រូបង្រៀនវិទ្យាល័យតេជោសែន សំរោង ក្រុងសំរោង
៥-	លោកស្រី	ឆេន វាន្នី	គ្រូបង្រៀនវិទ្យាល័យតេជោសែន សំរោង ក្រុងសំរោង
៦-	លោក	ឌឹម សីលា	គ្រូបង្រៀនវិទ្យាល័យតេជោសែន សំរោង ក្រុងសំរោង
៧-	លោក	ឡាញ់ កក្កដា	គ្រូបង្រៀនវិទ្យាល័យតេជោសែន សំរោង ក្រុងសំរោង
៨-	លោកស្រី	ងួន លក្ខិណា	គ្រូបង្រៀនវិទ្យាល័យតេជោសែន សំរោង ក្រុងសំរោង
៩-	លោកស្រី	សឿន សុគុណ	គ្រូបង្រៀនវិទ្យាល័យតេជោសែន សំរោង ក្រុងសំរោង
១០-	លោកស្រី	តេង ពេជ្រវិច្ឆិកា	គ្រូបង្រៀនវិទ្យាល័យតេជោសែន សំរោង ក្រុងសំរោង
១១-	លោកស្រី	សាន ស្រីអឿល	គ្រូបង្រៀនវិទ្យាល័យ ហ៊ុន សែន ចុងកាល់ ស្រុកចុងកាល់
១២-	លោកស្រី	កាន់ ស្រីតូច	គ្រូបង្រៀនវិទ្យាល័យ ហ៊ុន សែន ពង្រ ស្រុកចុងកាល់
១៣-	លោក	ស៊ឹង ឈួក	គ្រូបង្រៀនវិទ្យាល័យ ហ៊ុន សែន ពង្រ ស្រុកចុងកាល់
១៤-	លោក	សំអាត ជូ	គ្រូបង្រៀនវិទ្យាល័យ ហ៊ុន សែន ពង្រ ស្រុកចុងកាល់
១៥-	លោក	ស៊ឹង រិត	គ្រូបង្រៀនវិទ្យាល័យ ហ៊ុន សែន ពង្រ ស្រុកចុងកាល់
១៦-	លោក	ព្រុំ ឱសុវណ្ណបណ្ឌិត	គ្រូបង្រៀនវិទ្យាល័យតេជោ ហ៊ុន សែន ត្រពាំងតាវ ស្រុកអន្លង់វែង
១៧-	លោកស្រី	ងា សុខហេង	គ្រូបង្រៀនវិទ្យាល័យអន្លង់វែង ស្រុកអន្លង់វែង
១៨-	លោក	ស្រិល ប៉ែ	គ្រូបង្រៀនអនុវិទ្យាល័យរំចេក ស្រុកអន្លង់វែង
១៩-	លោក	ផន សុផល	គ្រូបង្រៀនអនុវិទ្យាល័យថ្នល់បំបែកគោកសំព័រ ស្រុកអន្លង់វែង
២០-	លោក	បូ សាមឿន	គ្រូបង្រៀនអនុវិទ្យាល័យលំទង ស្រុកអន្លង់វែង
២១-	លោក	គ្រឹះ ចន្ទរតនៈ	គ្រូបង្រៀនអនុវិទ្យាល័យរំចេក ស្រុកអន្លង់វែង
២២-	លោក	ណន ចាន់ថា	គ្រូបង្រៀនវិទ្យាល័យតេជោ ហ៊ុន សែន ត្រពាំងតាវ ស្រុកអន្លង់វែង
២៣-	លោក	នេត ឌី	គ្រូបង្រៀនវិទ្យាល័យតេជោ ហ៊ុន សែន ត្រពាំងតាវ ស្រុកអន្លង់វែង
២៤-	លោក	កូវ ចន្ថា	គ្រូបង្រៀនវិទ្យាល័យ ហ៊ុន សែន ត្រពាំងប្រាសាទ ស្រុកត្រពាំងប្រាសាទ
២៥-	លោកស្រី	ឈូក វល័ក្ខ	គ្រូបង្រៀនអនុវិទ្យាល័យដីក្រហម ស្រុកត្រពាំងប្រាសាទ
២៦-	លោកស្រី	តាន់ ឆេងលាភ	គ្រូបង្រៀនអនុវិទ្យាល័យតេជោថ្នល់បំបែក ស្រុកត្រពាំងប្រាសាទ
២៧-	លោក	កេត លាប	គ្រូបង្រៀនអនុវិទ្យាល័យ ហ៊ុន សែន ជ័យនិវត្តន៍ ស្រុកត្រពាំងប្រាសាទ
២៨-	លោក	ឈន វណ្ណៈ	គ្រូបង្រៀនអនុវិទ្យាល័យផ្កាវ ស្រុកត្រពាំងប្រាសាទ

២៩- លោក	ហុង សុឃឿប	គ្រូបង្រៀនអនុវិទ្យាល័យផ្កាវ ស្រុកត្រពាំងប្រាសាទ
៣០- លោកស្រី	ខ្វាត់ សិរីលោក	គ្រូបង្រៀនវិទ្យាល័យ ហ៊ុន សែន អូរក្រូច ស្រុកត្រពាំងប្រាសាទ
៣១- លោកស្រី	ចិន ប៊ូនអ៊ីលី	គ្រូបង្រៀនអនុវិទ្យាល័យប្រាសាទបី ស្រុកបន្ទាយអំពិល
៣២- លោកស្រី	សាយ សុនាង	គ្រូបង្រៀនអនុវិទ្យាល័យគោកខ្ពស់ ស្រុកបន្ទាយអំពិល
៣៣- លោក	ស្មោង កក្កដា	គ្រូបង្រៀនវិទ្យាល័យបន្ទាយអំពិល ស្រុកបន្ទាយអំពិល
៣៤- លោកស្រី	ព្រុំ ភាព	គ្រូបង្រៀនអនុវិទ្យាល័យបេង ស្រុកបន្ទាយអំពិល
៣៥- លោកស្រី	ប៉ាក សំបូរ	គ្រូបង្រៀនវិទ្យាល័យអំពិល ស្រុកបន្ទាយអំពិល
៣៦- លោក	ណុប វណ្ណារិទ្ធ	គ្រូបង្រៀនអនុវិទ្យាល័យគោកឪឡោក ស្រុកបន្ទាយអំពិល។

មាត្រា២.-

រដ្ឋមន្ត្រីទទួលបន្ទុកទីស្ដីការគណៈរដ្ឋមន្ត្រី រដ្ឋមន្ត្រីក្រសួងសេដ្ឋកិច្ចនិងហិរញ្ញវត្ថុ រដ្ឋមន្ត្រីក្រសួងអប់រំ យុវជន និងកីឡា រដ្ឋមន្ត្រីក្រសួងមុខងារសាធារណៈ រដ្ឋមន្ត្រីគ្រប់ក្រសួងនិងប្រធានគ្រប់ស្ថាប័នដែលពាក់ព័ន្ធ និងសាមីខ្លួន ត្រូវទទួលបន្ទុកអនុវត្តអនុក្រឹត្យនេះតាមភារកិច្ចរៀងៗខ្លួន ចាប់ពីថ្ងៃចុះហត្ថលេខាតទៅ។

ថ្ងៃ ពុធ ១០ កើត ខែបឋមាសាឍ ឆ្នាំមមី អដ្ឋស័ក ព.ស.២៥៧០

ធ្វើនៅរាជធានីភ្នំពេញ ថ្ងៃទី២៤ ខែមិថុនា ឆ្នាំ២០២៦

នាយករដ្ឋមន្ត្រី

សម្ដេចមហាបវរធិបតី ហ៊ុន ម៉ាណែត

កន្លែងទទួល៖

- ក្រសួងព្រះបរមរាជវាំង
- អគ្គលេខាធិការដ្ឋានក្រុមប្រឹក្សាធម្មនុញ្ញ
- អគ្គលេខាធិការដ្ឋានព្រឹទ្ធសភា
- អគ្គលេខាធិការដ្ឋានរដ្ឋសភា
- ខុទ្ទកាល័យសម្ដេចមហាបវរធិបតីនាយករដ្ឋមន្ត្រី
- ខុទ្ទកាល័យឯកឧត្តមឧបនាយករដ្ឋមន្ត្រី
- ដូចមាត្រា២
- រាជកិច្ច
- ឯកសារ កាលប្បវត្តិ

ព្រះរាជាណាចក្រកម្ពុជា

ជាតិ សាសនា ព្រះមហាក្សត្រ

រាជរដ្ឋាភិបាលកម្ពុជា

លេខ : ...៧២...សសរ.......

សេចក្តីសម្រេច

ស្តីពី

ការកែសម្រួលសមាសភាពគណៈកម្មាធិការមូលនិធិបរិស្ថាននិងសង្គម

រាជរដ្ឋាភិបាល

- បានឃើញរដ្ឋធម្មនុញ្ញនៃព្រះរាជាណាចក្រកម្ពុជា
- បានឃើញព្រះរាជក្រឹត្យលេខ នស/រកត/០៨២៣/១៩៨១ ចុះថ្ងៃទី២២ ខែសីហា ឆ្នាំ២០២៣ ស្តីពី ការតែងតាំងរាជរដ្ឋាភិបាលនៃព្រះរាជាណាចក្រកម្ពុជា
- បានឃើញព្រះរាជក្រឹត្យលេខ នស/រកត/០២២៤/២០៥ ចុះថ្ងៃទី២១ ខែកុម្ភៈ ឆ្នាំ២០២៤ ស្តីពី ការតែងតាំងបំពេញបន្ថែមសមាសភាពរាជរដ្ឋាភិបាលនៃព្រះរាជាណាចក្រកម្ពុជា
- បានឃើញព្រះរាជក្រឹត្យលេខ នស/រកត/០៩២៤/១១៦៩ ចុះថ្ងៃទី២០ ខែកញ្ញា ឆ្នាំ២០២៤ ស្តីពី ការកែសម្រួលនិងតែងតាំងសមាសភាពរាជរដ្ឋាភិបាលនៃព្រះរាជាណាចក្រកម្ពុជា
- បានឃើញព្រះរាជក្រឹត្យលេខ នស/រកត/១១២៤/១៤៧៧ ចុះថ្ងៃទី២០ ខែវិច្ឆិកា ឆ្នាំ២០២៤ ស្តីពី ការកែសម្រួលនិងតែងតាំងបំពេញបន្ថែមសមាសភាពរាជរដ្ឋាភិបាលនៃព្រះរាជាណាចក្រកម្ពុជា
- បានឃើញព្រះរាជក្រមលេខ នស/រកម/០៦១៨/០១២ ចុះថ្ងៃទី២៨ ខែមិថុនា ឆ្នាំ២០១៨ ដែលប្រកាស ឱ្យប្រើច្បាប់ស្តីពីការរៀបចំនិងការប្រព្រឹត្តទៅនៃគណៈរដ្ឋមន្ត្រី
- បានឃើញព្រះរាជក្រមលេខ នស/រកម/០១៩៦/២១ ចុះថ្ងៃទី២៤ ខែមករា ឆ្នាំ១៩៩៦ ដែលប្រកាស ឱ្យប្រើច្បាប់ស្តីពីការបង្កើតក្រសួងបរិស្ថាន
- បានឃើញព្រះរាជក្រមលេខ នស/រកម/០៦២៣/០០៧ ចុះថ្ងៃទី២៩ ខែមិថុនា ឆ្នាំ២០២៣ ដែលប្រកាស ឱ្យប្រើក្រមបរិស្ថាននិងធនធានធម្មជាតិ
- បានឃើញអនុក្រឹត្យលេខ២៤១ អនក្រ.បក ចុះថ្ងៃទី៤ ខែធ្នូ ឆ្នាំ២០២៥ ស្តីពីការរៀបចំនិងការប្រព្រឹត្តទៅ របស់ក្រសួងបរិស្ថាន
- បានឃើញអនុក្រឹត្យលេខ២៣៨ អនក្រ.បក ចុះថ្ងៃទី២១ ខែវិច្ឆិកា ឆ្នាំ២០១៦ ស្តីពីការបង្កើតមូលនិធិ បរិស្ថាននិងសង្គម
- បានឃើញអនុក្រឹត្យលេខ២៤ អនក្រ.បក ចុះថ្ងៃទី១៦ ខែកុម្ភៈ ឆ្នាំ២០២១ ស្តីពីការកែសម្រួលមាត្រា៤ មាត្រា៦ មាត្រា៨ មាត្រា១០ និងមាត្រា១១ នៃអនុក្រឹត្យលេខ២៣៨ អនក្រ.បក ចុះថ្ងៃទី២១ ខែវិច្ឆិកា ឆ្នាំ២០១៦ ស្តីពីការបង្កើតមូលនិធិបរិស្ថាននិងសង្គម

- បានឃើញសេចក្តីសម្រេចរបស់រាជរដ្ឋាភិបាលលេខ១៥៧ សសរ ចុះថ្ងៃទី៦ ខែវិច្ឆិកា ឆ្នាំ២០២៣ ស្តីពីការតែងតាំងនិងកែសម្រួលសមាសភាពគណៈកម្មាធិការមូលនិធិបរិស្ថាននិងសង្គម
- យោងតាមសំណើរបស់រដ្ឋមន្ត្រីក្រសួងបរិស្ថាន

សម្រេច

ប្រការ១ .-

ត្រូវបានតែងតាំងឯកឧត្តម **រស់ សីរុណា** អនុរដ្ឋលេខាធិការក្រសួងសេដ្ឋកិច្ចនិងហិរញ្ញវត្ថុ ជាអនុប្រធានគណៈកម្មាធិការមូលនិធិបរិស្ថាននិងសង្គម ជំនួសឯកឧត្តម **យ៉េត ទីណែល**។

ប្រការ២ .-

រដ្ឋមន្ត្រីទទួលបន្ទុកទីស្តីការគណៈរដ្ឋមន្ត្រី រដ្ឋមន្ត្រីក្រសួងសេដ្ឋកិច្ចនិងហិរញ្ញវត្ថុ រដ្ឋមន្ត្រីក្រសួងបរិស្ថាន រដ្ឋមន្ត្រីគ្រប់ក្រសួងនិងប្រធានគ្រប់ស្ថាប័នដែលពាក់ព័ន្ធ និងសាមីខ្លួន ត្រូវទទួលបន្ទុកអនុវត្តសេចក្តីសម្រេចនេះ តាមភារកិច្ចរៀងៗខ្លួនចាប់ពីថ្ងៃចុះហត្ថលេខាតទៅ។

ថ្ងៃចន្ទ ១កើត ខែបឋមាសាឍ ឆ្នាំមមី អដ្ឋស័ក ព.ស.២៥៧០

ធ្វើនៅរាជធានីភ្នំពេញ ថ្ងៃទី ១៥ ខែ មិថុនា ឆ្នាំ២០២៦

នាយករដ្ឋមន្ត្រី

សម្តេចមហាបវរធិបតី ហ៊ុន ម៉ាណែត

កន្លែងទទួល៖

- ក្រសួងព្រះបរមរាជវាំង
- អគ្គលេខាធិការដ្ឋានក្រុមប្រឹក្សាធម្មនុញ្ញ
- អគ្គលេខាធិការដ្ឋានព្រឹទ្ធសភា
- អគ្គលេខាធិការដ្ឋានរដ្ឋសភា
- ខុទ្ទកាល័យសម្តេចមហាបវរធិបតីនាយករដ្ឋមន្ត្រី
- ខុទ្ទកាល័យឯកឧត្តមឧបនាយករដ្ឋមន្ត្រី
- ដូចប្រការ២
- រាជកិច្ច
- ឯកសារ កាលប្បវត្តិ

ព្រះរាជាណាចក្រកម្ពុជា
ជាតិ សាសនា ព្រះមហាក្សត្រ

រាជរដ្ឋាភិបាលកម្ពុជា
លេខ : ០៩ សរ

សារាចរ
ស្តីពី
ការរៀបចំទិវាជាតិសហគ្រាសធុនមីក្រូ តូច និងមធ្យម លើកទី៣ ឆ្នាំ២០២៦

រាជរដ្ឋាភិបាលកម្ពុជា បានកំណត់ថ្ងៃទី២៧ ខែមិថុនា ជារៀងរាល់ឆ្នាំជាទិវាជាតិសហគ្រាសធុនមីក្រូ តូច និងមធ្យម តាមរយៈអនុក្រឹត្យលេខ១៥ អនក្រ.បក ចុះថ្ងៃទី២៩ ខែមករា ឆ្នាំ២០២៤ ស្តីពីទិវាជាតិសហគ្រាសធុនមីក្រូ តូច និងមធ្យម ដោយស្របតាមសេចក្តីសម្រេចលេខ A/RES/71/279 នៅថ្ងៃទី៦ ខែមេសា ឆ្នាំ២០១៧ របស់មហាសន្និបាតអង្គការសហប្រជាជាតិ ក្នុងគោលបំណងដើម្បីសម្រេចបាននូវគោលដៅអភិវឌ្ឍដោយចីរភាពឆ្នាំ២០៣០ និងបន្តជំរុញការអភិវឌ្ឍវិស័យសហគ្រាសធុនមីក្រូ តូច និងមធ្យម ដែលជាឆ្អឹងខ្នងនៃសេដ្ឋកិច្ចជាតិ និងជាកម្លាំងចលករសំខាន់ក្នុងការបង្កើតការងារ លើកកម្ពស់ជីវភាពប្រជាពលរដ្ឋ ពង្រឹងភាពធន់នៃសេដ្ឋកិច្ចនិងជំរុញការប្រកួតប្រជែងរបស់កម្ពុជា ក្នុងបរិបទសេដ្ឋកិច្ចពិភពលោក ដែលកំពុងមានភាពមិនច្បាស់លាស់និងការប្រែប្រួលយ៉ាងឆាប់រហ័ស។ សម្រាប់ឆ្នាំ២០២៦នេះ រាជរដ្ឋាភិបាលសម្រេចរៀបចំទិវាជាតិសហគ្រាសធុនមីក្រូ តូច និងមធ្យម លើកទី៣ ក្រោមប្រធានបទ **«សាងស្ពានសម្រាប់សហគ្រាសធុនមីក្រូ តូច និងមធ្យមឆ្ពោះទៅកាន់ទីផ្សារ»** ដែលប្រព្រឹត្តទៅនៅថ្ងៃទី២៧ ខែមិថុនា ឆ្នាំ២០២៦ ដោយផ្តោតលើគោលបំណងសំខាន់ៗដូចខាងក្រោម៖

១- ផ្សព្វផ្សាយគោលនយោបាយ យុទ្ធសាស្ត្រ និងកម្មវិធីរបស់រាជរដ្ឋាភិបាលក្នុងការគាំទ្រសហគ្រាសធុនមីក្រូ តូច និងមធ្យម និងសេដ្ឋកិច្ចក្រៅប្រព័ន្ធ ដើម្បីលើកកម្ពស់ផលិតភាព គុណភាព ការប្រកួតប្រជែង ជាមួយការត្រៀមខ្លួនរបស់សហគ្រាសធុនមីក្រូ តូច និងមធ្យម សម្រាប់ការចាកចេញរបស់កម្ពុជាពីឋានៈប្រទេសអភិវឌ្ឍតិចតួចនៅចុងឆ្នាំ២០២៩ នាពេលខាងមុខ។

២- បង្កើតវេទិកាតភ្ជាប់រវាងសហគ្រាសធុនមីក្រូ តូច និងមធ្យម ជាមួយទីផ្សារអ្នកផ្គត់ផ្គង់ វិនិយោគិន គ្រឹះស្ថានហិរញ្ញវត្ថុ វេទិកាពាណិជ្ជកម្មឌីជីថល និងសហគ្រាសធំៗ ដើម្បីពង្រឹងខ្សែច្រវាក់តម្លៃនិងជំរុញការផ្គត់ផ្គង់ក្នុងស្រុក។

៣- លើកកម្ពស់ស្មារតីស្នេហាជាតិនិងការគាំទ្រផលិតផលក្នុងស្រុក តាមរយៈការជំរុញឱ្យប្រជាពលរដ្ឋកម្ពុជាងាកមកប្រើប្រាស់ផលិតផលក្នុងស្រុក «ផលិតនៅកម្ពុជា» ដែលមានគុណភាព សុវត្ថិភាព ស្តង់ដា និងការវេចខ្ចប់ប្រកបដោយគុណភាព សោភណភាព និងការទាក់ទាញ។

៤- លើកទឹកចិត្តសហគ្រាសធុនមីក្រូ តូច និងមធ្យម ឱ្យប្រើប្រាស់បច្ចេកវិទ្យាឌីជីថលនិងនវានុវត្តន៍ក្នុងការធ្វើទំនើបកម្មផលិតកម្ម ការគ្រប់គ្រងអាជីវកម្ម និងការធ្វើទីផ្សារ។

៥- ពង្រឹងភាពធន់នៃសហគ្រាសធុនមីក្រូ តូច និងមធ្យម ក្នុងបរិបទភាពមិនប្រាកដប្រជានៃសេដ្ឋកិច្ចពិភពលោក ការប្រកួតប្រជែងតំបន់ និងបញ្ហាប្រឈមផ្នែកភូមិសាស្ត្រនយោបាយនិងពាណិជ្ជកម្មអន្តរជាតិ។

៥

ដើម្បីឱ្យការរៀបចំទិវាជាតិនេះ ប្រព្រឹត្តទៅដោយរលូនប្រកបដោយភាពអធិកអធម រាជរដ្ឋាភិបាល សូមដាក់ចេញនូវវិធានការណែនាំដូចខាងក្រោម៖

១- ក្រសួងឧស្សាហកម្ម វិទ្យាសាស្ត្រ បច្ចេកវិទ្យា និងនវានុវត្តន៍ត្រូវទទួលបន្ទុករៀបចំទិវាជាតិនេះនិងត្រូវផលិតជាវីដេអូនិងខ្លឹមសារឯកសារផ្សេងៗដោយសហការជាមួយក្រសួង ស្ថាប័នពាក់ព័ន្ធ រដ្ឋបាលរាជធានី ខេត្ត អង្គការជាតិ អន្តរជាតិ ដៃគូអភិវឌ្ឍ និងវិស័យឯកជន ដើម្បីធ្វើការផ្សព្វផ្សាយឱ្យបានទូលំទូលាយ នៅទូទាំងប្រទេស។

២- ក្រសួងព័ត៌មានត្រូវណែនាំដល់ប្រព័ន្ធឃោសនារបស់រដ្ឋ ឯកជន និងបណ្ដាញសារព័ត៌មានដូចជា វិទ្យុ ទូរទស្សន៍ កាសែត បណ្ដាញសង្គម និងមធ្យោបាយផ្សព្វផ្សាយផ្សេងទៀតឱ្យធ្វើការផ្សព្វផ្សាយសារាចរ សារលិខិត **សម្តេចមហាបវរធិបតី ហ៊ុន ម៉ាណែត នាយករដ្ឋមន្ត្រីនៃព្រះរាជាណាចក្រកម្ពុជា** និងវីដេអូ ខ្លឹមសារឯកសារផ្សេងៗនៃទិវាជាតិនេះឱ្យបានផុសផុល។

៣- គ្រប់ក្រសួង ស្ថាប័នពាក់ព័ន្ធនានាត្រូវចូលរួមសហការគាំទ្រ ដើម្បីឱ្យទិវាជាតិសហគ្រាសធុនមីក្រូ តូច និងមធ្យម លើកទី៣ ឆ្នាំ២០២៦ ប្រព្រឹត្តទៅបានដោយរលូន តាមការស្នើសុំសហការរបស់ក្រសួងឧស្សាហកម្ម វិទ្យាសាស្ត្រ បច្ចេកវិទ្យា និងនវានុវត្តន៍ទៅតាមលទ្ធភាពរបស់ក្រសួង ស្ថាប័ន។

៤- គ្រប់ក្រសួង ស្ថាប័ន រដ្ឋបាលរាជធានី ខេត្ត និងអង្គភាពពាក់ព័ន្ធនានាត្រូវរៀបចំចងបដាពាក្យស្លោក នៅតាមអង្គភាពនិងទីសាធារណៈ តាមខ្លឹមសារដូចខាងក្រោម៖

- អបអរសាទរទិវាជាតិសហគ្រាសធុនមីក្រូ តូច និងមធ្យម លើកទី៣ ឆ្នាំ២០២៦!
- ប្រើប្រាស់ផលិតផលខ្មែរ គឺស្នេហាជាតិ
- ប្រើប្រាស់ផលិតផលខ្មែរ បង្កើតការងារ និងបង្កើនចំណូលសម្រាប់ប្រជាជនខ្មែរ
- មោទនភាពផលិតផលខ្មែរ មោទនភាពជាតិខ្មែរ
- សហគ្រាសធុនមីក្រូ តូច និងមធ្យមមានភាពជន់ សេដ្ឋកិច្ចខ្មែររឹងមាំ ប្រទេសជាតិរុងរឿង
- ផ្គត់ផ្គង់ដោយខ្មែរ ផលិតដោយខ្មែរ វេចខ្ចប់ដោយខ្មែរ រីកចម្រើនសម្រាប់ខ្មែរទាំងអស់គ្នា
- ប្រើប្រាស់ផលិតផលក្នុងស្រុក គាំទ្រសហគ្រាសធុនមីក្រូ តូច និងមធ្យម កម្ពុជា
- សាងស្ពានពីផលិតផលខ្មែរទៅកាន់ទីផ្សារជាតិនិងអន្តរជាតិ
- ហេដ្ឋារចនាសម្ព័ន្ធគុណភាពជាតិជាគន្លឹះនៃភាពរីកចម្រើនរបស់សហគ្រាសធុនមីក្រូ តូច និង មធ្យម កម្ពុជា។

ទទួលបានសារាចរនេះ ទីស្ដីការគណៈរដ្ឋមន្ត្រី គ្រប់ក្រសួង ស្ថាប័ន រដ្ឋបាលរាជធានី ខេត្ត ត្រូវផ្សព្វផ្សាយ និងអនុវត្តឱ្យមានប្រសិទ្ធភាពនិងដោយស្មារតីទទួលខុសត្រូវខ្ពស់។

ថ្ងៃ ពុធ ១០កើត ខែបឋមាសាឍ ឆ្នាំមមី អដ្ឋស័ក ព.ស.២៥៧០

ធ្វើនៅរាជធានីភ្នំពេញ ថ្ងៃទី២៤ ខែមិថុនា ឆ្នាំ២០២៦

នាយករដ្ឋមន្ត្រី

សម្តេចមហាបវរធិបតី ហ៊ុន ម៉ាណែត

កន្លែងទទួល៖
- ក្រសួងព្រះបរមរាជវាំង
- ទីស្ដីការគណៈរដ្ឋមន្ត្រី
- អគ្គលេខាធិការដ្ឋានក្រុមប្រឹក្សាធម្មនុញ្ញ
- អគ្គលេខាធិការដ្ឋានព្រឹទ្ធសភា
- អគ្គលេខាធិការដ្ឋានរដ្ឋសភា
- គ្រប់ក្រសួង ស្ថាប័ន
- ខុទ្ទកាល័យសម្តេចមហាបវរធិបតីនាយករដ្ឋមន្ត្រី
- ខុទ្ទកាល័យឯកឧត្តមឧបនាយករដ្ឋមន្ត្រី
- រដ្ឋបាលរាជធានី ខេត្ត
- រាជកិច្ច
- ឯកសារ កាលប្បវត្តិ

ព្រះរាជាណាចក្រកម្ពុជា
ជាតិ សាសនា ព្រះមហាក្សត្រ

រាជរដ្ឋាភិបាលកម្ពុជា
លេខ : ១០ សរ

សារាចរ
ស្តីពី
ការផ្អាកការប្រារព្ធព្រះរាជពិធីបុណ្យអុំទូក បណ្តែតប្រទីប និងសំពះព្រះខែ អកអំបុក ឆ្នាំ២០២៦ នៅរាជធានីភ្នំពេញ

អនុលោមតាមសារាចរណែនាំរបស់រាជរដ្ឋាភិបាលលេខ០៩ សរណន ចុះថ្ងៃទី១៩ ខែមិថុនា ឆ្នាំ២០០៣ សម្រាប់អនុវត្តជាអចិន្ត្រៃយ៍ ស្តីពីការរៀបចំចាត់តាំងព្រះរាជពិធីបុណ្យទ្វាទសមាស បុណ្យប្រពៃណីជាតិ ប្រពៃណីសាសនា បុណ្យជាតិ-បុណ្យអន្តរជាតិ រាជរដ្ឋាភិបាលតែងតែប្រារព្ធព្រះរាជពិធីបុណ្យអុំទូក បណ្តែតប្រទីប និងសំពះព្រះខែ អកអំបុក ជារៀងរាល់ឆ្នាំ ចំនួន៣(បី)ថ្ងៃ នៅថ្ងៃ១៤កើត ១៥កើត និង១រោច ខែកត្តិក ដើម្បីអបអរសាទរព្រះរាជពិធីបុណ្យប្រពៃណីជាតិ និងបន្តរក្សាទំនៀមទម្លាប់ដ៏ប្រពៃរបស់ខ្មែរដែលមានតាំងពីយូរលង់មកហើយ ដោយមានរៀបចំពិធីប្រណាំងទូកង បណ្តែតប្រទីប និងសំពះព្រះខែ អកអំបុក នៅតាមដងទន្លេសាប មុខព្រះបរមរាជវាំង រាជធានីភ្នំពេញ និងដោយឡែកនៅតាមបណ្តាខេត្តមួយចំនួនក៏បានរៀបចំពិធីនេះផងដែរ។

បច្ចុប្បន្ន ដោយសាររាជរដ្ឋាភិបាលបាននិងកំពុងយកចិត្តទុកដាក់ខ្ពស់លើស្ថានការណ៍ចំពោះមុខនៅតាមព្រំដែនកម្ពុជា-ថៃ ជាពិសេសការដោះស្រាយបញ្ហានានាជូនប្រជាពលរដ្ឋភៀសសឹក ក៏ដូចជាកិច្ចការអាទិភាពចំពោះមុខមួយចំនួន រាជរដ្ឋាភិបាលសូមដាក់ចេញនូវវិធានការណែនាំដូចខាងក្រោម៖

១- ផ្អាកការប្រារព្ធព្រះរាជពិធីបុណ្យអុំទូក បណ្តែតប្រទីប និងសំពះព្រះខែ អកអំបុក នៅតាមដងទន្លេសាប មុខព្រះបរមរាជវាំង រាជធានីភ្នំពេញ ដែលគ្រោងនឹងប្រព្រឹត្តទៅនៅថ្ងៃ១៤កើត ១៥កើត និង១រោច ខែកត្តិក ឆ្នាំមមី អដ្ឋស័ក ពុទ្ធសករាជ២៥៧០ ត្រូវនឹងថ្ងៃទី២៣ ទី២៤ និងទី២៥ ខែវិច្ឆិកា ឆ្នាំ២០២៦។

២- ការរៀបចំពិធីបុណ្យអុំទូក បណ្តែតប្រទីប និងសំពះព្រះខែ អកអំបុក នៅតាមបណ្តាខេត្តនានា អាចប្រព្រឹត្តទៅជាធម្មតាតាមទំនៀមទម្លាប់ប្រពៃណី និងតាមលទ្ធភាពជាក់ស្តែងរបស់អាជ្ញាធរ និងប្រជាពលរដ្ឋ។

៣- ការឈប់សម្រាករបស់មន្ត្រីរាជការ និយោជិត កម្មករ ចំនួន៣(បី)ថ្ងៃ ក្នុងឱកាសព្រះរាជពិធីនេះ នៅរក្សាដដែល ដូចខ្លឹមសារដែលមានចែងក្នុងអនុក្រឹត្យលេខ១៦៧ អនក្រ.បក ចុះថ្ងៃទី៥ ខែកញ្ញា ឆ្នាំ២០២៥ ស្តីពីប្រតិទិនឈប់សម្រាកការងាររបស់មន្ត្រីរាជការ និយោជិត កម្មករ ប្រចាំឆ្នាំ២០២៦។

៤- ក្រុមការងាររាជរដ្ឋាភិបាលចុះមូលដ្ឋានរាជធានី ខេត្ត និងរដ្ឋបាលរាជធានី ខេត្ត ត្រូវបន្តយកចិត្តទុកដាក់ខ្ពស់ចំពោះសុខទុក្ខ និងសហការដោះស្រាយបញ្ហានានាជូនប្រជាពលរដ្ឋភៀសសឹក យុទ្ធជននិងគ្រួសារយុទ្ធជន ដែលរងរបួស ពលី និងកំពុងឈរជើងការពារទឹកដី ព្រមទាំងអតីតយុទ្ធជន នៅតាមមូលដ្ឋានរៀងៗខ្លួន។

៥- ក្រសួងការងារនិងបណ្តុះបណ្តាលវិជ្ជាជីវៈ ត្រូវបន្តយកចិត្តទុកដាក់ សម្របសម្រួល និងបង្កលក្ខណៈងាយស្រួលដល់ការស្វែងរកការងាររបស់ពលករខ្មែរដែលបានវិលត្រឡប់មកពីប្រទេសថៃវិញ និងបន្តសហការជាមួយក្រុមការងាររាជរដ្ឋាភិបាលចុះមូលដ្ឋានរាជធានី ខេត្ត និងរដ្ឋបាលរាជធានី ខេត្ត ដើម្បីផ្សព្វផ្សាយឱកាសការងារដល់ប្រជាពលរដ្ឋ ជាពិសេសពលករខ្មែរនៅតាមមូលដ្ឋាននីមួយៗ។

៦- ក្រសួង ស្ថាប័នពាក់ព័ន្ធ រដ្ឋបាលរាជធានី ខេត្ត ត្រូវយកចិត្តទុកដាក់ចំពោះជីវភាពរស់នៅប្រចាំថ្ងៃរបស់ប្រជាពលរដ្ឋ និងត្រូវបន្តខិតខំពង្រឹងនិងជំរុញសេដ្ឋកិច្ចមូលដ្ឋាន ជានាស្ថិរភាពថ្លៃ ខ្សែច្រវាក់ផលិតកម្មនិងការផ្គត់ផ្គង់ គាំទ្រការផលិតក្នុងស្រុកនិងជានាការប្រកួតប្រជែង ព្រមទាំងដោះស្រាយនូវបញ្ហាជារចនាសម្ព័ន្ធរាំរែនានាដែលរាំងស្ទះដល់សកម្មភាពផលិតកម្ម អាជីវកម្ម ធុរកិច្ច និងវិនិយោគ។

៧- ក្រសួង ស្ថាប័នពាក់ព័ន្ធ រដ្ឋបាលរាជធានី ខេត្ត ត្រូវបន្តយកចិត្តទុកដាក់ខ្ពស់លើការងារត្រៀមបង្ការគ្រោះធម្មជាតិនានា ពិសេសគ្រោះទឹកជំនន់ និងគ្រោះរាំងស្ងួតដោយសារកូនរដូវប្រាំង និងត្រូវយកចិត្តទុកដាក់ចាត់វិធានការរក្សាទឹកឱ្យបានច្រើននៅពាក់កណ្តាលនិងចុងរដូវវស្សានេះ ដើម្បីត្រៀមបង្ការការខ្វះខាតទឹក និងការកើនឡើងកម្តៅនៅរដូវប្រាំងដោយសារបាតុភូតអែលនីញ៉ូ (El Niño) បណ្តាលឱ្យរដូវប្រាំងឆ្នាំ២០២៧ ខាងមុខអាចនឹងអូសបន្លាយរយៈពេលយូរ។

៨- ក្រសួង ស្ថាប័ន រដ្ឋបាលរាជធានី ខេត្ត និងសមត្ថកិច្ចពាក់ព័ន្ធ ត្រូវថែរក្សា ការពារសន្តិសុខ សណ្តាប់ធ្នាប់សាធារណៈ និងសុវត្ថិភាពសង្គម និងបន្តអនុវត្តយ៉ាងម៉ឺងម៉ាត់នូវគោលនយោបាយភូមិ-ឃុំ-សង្កាត់មានសុវត្ថិភាព។

ទទួលបានសារាចរនេះ ទីស្តីការគណៈរដ្ឋមន្ត្រី គ្រប់ក្រសួង ស្ថាប័ន ក្រុមការងាររាជរដ្ឋាភិបាលចុះមូលដ្ឋានរាជធានី ខេត្ត រដ្ឋបាលរាជធានី ខេត្ត និងសមត្ថកិច្ចដែលពាក់ព័ន្ធ ត្រូវអនុវត្តឱ្យមានប្រសិទ្ធភាព និងដោយស្មារតីទទួលខុសត្រូវខ្ពស់។

ថ្ងៃព្រហស្បតិ៍ ១០កើត ខែបឋមាសាឍ ឆ្នាំមមី អដ្ឋស័ក ព.ស.២៥៧០

ធ្វើនៅរាជធានីភ្នំពេញ ថ្ងៃទី ២៥ ខែ មិថុនា ឆ្នាំ២០២៦

នាយករដ្ឋមន្ត្រី

សម្តេចមហាបវរធិបតី ហ៊ុន ម៉ាណែត

កន្លែងទទួល៖

- ក្រសួងព្រះបរមរាជវាំង
- ទីស្តីការគណៈរដ្ឋមន្ត្រី
- អគ្គលេខាធិការដ្ឋានក្រុមប្រឹក្សាធម្មនុញ្ញ
- អគ្គលេខាធិការដ្ឋានព្រឹទ្ធសភា
- អគ្គលេខាធិការដ្ឋានរដ្ឋសភា
- គ្រប់ក្រសួង ស្ថាប័ន
- ខុទ្ទកាល័យសម្តេចមហាបវរធិបតីនាយករដ្ឋមន្ត្រី
- ខុទ្ទកាល័យឯកឧត្តមឧបនាយករដ្ឋមន្ត្រី
- រដ្ឋបាលរាជធានី ខេត្ត
- រាជកិច្ច
- ឯកសារ កាលប្បវត្តិ

ព្រះរាជាណាចក្រកម្ពុជា

ជាតិ សាសនា ព្រះមហាក្សត្រ

STATE SECRETARIAT OF BORDER AFFAIRS

រដ្ឋលេខាធិការដ្ឋានកិច្ចការព្រំដែន

លេខ: ០១៣/២៦ រកត. សសរ

ទីស្ដីការគណៈរដ្ឋមន្ត្រី
ចូល លេខ 3824
ថ្ងៃទី 30 ខែ 07 ឆ្នាំ 26
ម៉ោង 9H18

សេចក្ដីសម្រេច
ស្ដីពី
ការទទួលស្គាល់សមាសភាពអនុគណៈកម្មការព្រំដែនខេត្តមណ្ឌលគិរី
រដ្ឋមន្ត្រីទទួលបន្ទុករដ្ឋលេខាធិការដ្ឋានកិច្ចការព្រំដែន

- បានឃើញរដ្ឋធម្មនុញ្ញនៃព្រះរាជាណាចក្រកម្ពុជា
- បានឃើញព្រះរាជក្រឹត្យលេខ នស/រកត/០៨២៣/១៩៨១ ចុះថ្ងៃទី២២ ខែសីហា ឆ្នាំ២០២៣ ស្ដីពីការតែងតាំងរាជរដ្ឋាភិបាលនៃព្រះរាជាណាចក្រកម្ពុជា
- បានឃើញព្រះរាជក្រឹត្យលេខ នស/រកត/០២២៤/២០៥ ចុះថ្ងៃទី២១ ខែកុម្ភៈ ឆ្នាំ២០២៤ ស្ដីពីការតែងតាំងបំពេញបន្ថែមសមាសភាពរាជរដ្ឋាភិបាលនៃព្រះរាជាណាចក្រកម្ពុជា
- បានឃើញព្រះរាជក្រឹត្យលេខ នស/រកត/០៩២៤/១១៦៩ ចុះថ្ងៃទី២០ ខែកញ្ញា ឆ្នាំ២០២៤ ស្ដីពីការកែសម្រួលនិងតែងតាំងសមាសភាពរាជរដ្ឋាភិបាលនៃព្រះរាជាណាចក្រកម្ពុជា
- បានឃើញព្រះរាជក្រឹត្យលេខ នស/រកត/១១២៤/១៤៧៧ ចុះថ្ងៃទី២០ ខែវិច្ឆិកា ឆ្នាំ២០២៤ ស្ដីពីការកែសម្រួលនិងតែងតាំងបំពេញបន្ថែមសមាសភាពរាជរដ្ឋាភិបាលនៃព្រះរាជាណាចក្រកម្ពុជា
- បានឃើញព្រះរាជក្រមលេខ នស/រកម/០៦១៨/០១២ ចុះថ្ងៃទី២៨ ខែមិថុនា ឆ្នាំ២០១៨ ដែលប្រកាសឱ្យប្រើច្បាប់ស្ដីពីការរៀបចំនិងការប្រព្រឹត្តទៅនៃគណៈរដ្ឋមន្ត្រី
- បានឃើញព្រះរាជក្រមលេខ នស/រកម/១០២៣/០១៨ ចុះថ្ងៃទី៥ ខែតុលា ឆ្នាំ២០២៣ ដែលប្រកាសឱ្យប្រើច្បាប់ស្ដីពីការបង្កើតរដ្ឋលេខាធិការដ្ឋានកិច្ចការព្រំដែន
- បានឃើញព្រះរាជក្រមលេខ នស/រកម/០៥០៨/០១៧ ចុះថ្ងៃទី២២ ខែឧសភា ឆ្នាំ២០០៨ ដែលប្រកាសឱ្យប្រើច្បាប់ស្ដីពីការគ្រប់គ្រងរដ្ឋបាលរាជធានី ខេត្ត ក្រុង ស្រុក ខណ្ឌ
- បានឃើញអនុក្រឹត្យលេខ២១ អនក្រ.បក ចុះថ្ងៃទី៦ ខែកុម្ភៈ ឆ្នាំ២០២៤ ស្ដីពីការរៀបចំ និងការប្រព្រឹត្តទៅរបស់រដ្ឋលេខាធិការដ្ឋានកិច្ចការព្រំដែន
- បានឃើញអនុក្រឹត្យលេខ១៥៦ អនក្រ.បក ចុះថ្ងៃទី៣១ ខែមីនា ឆ្នាំ២០១៤ ស្ដីពីការរៀបចំ និងការប្រព្រឹត្តទៅនៃគណៈបញ្ជាការឯកភាពរដ្ឋបាលរាជធានី ខេត្ត ក្រុង ស្រុក ខណ្ឌ
- បានឃើញសេចក្ដីសម្រេចលេខ១៦០ សសរ ចុះថ្ងៃទី២០ ខែសីហា ឆ្នាំ២០២៤ ស្ដីពីការបង្កើតគណៈកម្មការចម្រុះខណ្ឌសីមា និងបោះបង្គោលព្រំដែនគោកកម្ពុជា-វៀតណាម
- បានឃើញសេចក្ដីសម្រេចលេខ៧៧ សសរ ចុះថ្ងៃទី១៦ ខែមិថុនា ឆ្នាំ២០២៥ ស្ដីពីការបង្កើតអនុគណៈកម្មការព្រំដែនខេត្តជាប់ព្រំដែនជាមួយប្រទេសជិតខាង
- យោងតាមតម្រូវការចាំបាច់របស់រដ្ឋលេខាធិការដ្ឋានកិច្ចការព្រំដែន។

សម្រេច

ប្រការ១ .-

ត្រូវបានទទួលស្គាល់សមាសភាពអនុគណៈកម្មការព្រំដែនខេត្តជាប់ព្រំដែនខេត្តមណ្ឌលគិរី ចំណុះរដ្ឋលេខាធិការដ្ឋានកិច្ចការព្រំដែន ដែលមានសមាសភាពដូចខាងក្រោម៖

១- ឯកឧត្តម **ថង សាវុន**	អភិបាលនៃគណៈអភិបាលខេត្ត	ប្រធាន
២- ឧត្តមសេនីយ៍ទោ **ចន ចាយ**	មេបញ្ជាការរងយោធភូមិភាគទី១	អនុប្រធាន
៣- លោក **ហ៊ាញ ប៊ុណ្ណា**	អភិបាលរងនៃគណៈអភិបាលខេត្ត	អនុប្រធានអចិន្ត្រៃយ៍
៤- លោក **នាង វណ្ណៈ**	នាយករដ្ឋបាលសាលាខេត្ត	សមាជិក
៥- ឧត្តមសេនីយ៍ទោ **សាន គឹមអឿន**	មេបញ្ជាការតំបន់ប្រតិបត្តិការសឹករងខេត្ត	សមាជិក
៦- ឧត្តមសេនីយ៍ទោ **ឡោ សុខា**	ស្នងការនៃស្នងការដ្ឋាននគរបាលខេត្ត	សមាជិក
៧- ឧត្តមសេនីយ៍ត្រី **ហែម ប៉ូណារ៉ែល**	មេបញ្ជាការកងរាជអាវុធហត្ថខេត្ត	សមាជិក
៨- លោក **លឹម ស្រេង**	ប្រធានមន្ទីរពាណិជ្ជកម្មខេត្ត	សមាជិក
៩- លោកបណ្ឌិត **សុខ ឃាង**	ប្រធានមន្ទីរកសិកម្មរុក្ខាប្រមាញ់ និងនេសាទខេត្ត	សមាជិក
១០- លោក **ហាស់ វិបុល**	ប្រធានមន្ទីរបរិស្ថានខេត្ត	សមាជិក
១១- លោក **ខែម តារម្យ**	ប្រធានមន្ទីរធនធានទឹក និងឧតុនិយមខេត្ត	សមាជិក
១២- លោក **ធន់ សារី**	ប្រធានមន្ទីរអភិវឌ្ឍន៍ជនបទខេត្ត	សមាជិក
១៣- លោក **រស់ គឹមធន**	ប្រធានមន្ទីរសាធារណការ និងដឹកជញ្ជូនខេត្ត	សមាជិក
១៤- លោក **ទី សុផល**	ប្រធានមន្ទីររ៉ែ និងថាមពលខេត្ត	សមាជិក
១៥- លោក **សាន គឹមអ៊ាប**	អភិបាលនៃគណៈអភិបាលស្រុកកែវសីមា	សមាជិក
១៦- លោក **សៀក មុន្នី**	អភិបាលនៃគណៈអភិបាលស្រុកអូររាំង	សមាជិក
១៧- លោក **វណ្ណា ម៉ាប់**	អភិបាលនៃគណៈអភិបាលស្រុកពេជ្រាដា	សមាជិក
១៨- លោក **សី ទូច**	អភិបាលនៃគណៈអភិបាលស្រុកកោះញែក	សមាជិក
១៩- ឧត្តមសេនីយ៍ត្រី **ស៊ុន ប៊ុនធឿន**	ស្នងការរងនៃស្នងការដ្ឋាននគរបាលខេត្ត ទទួលបន្ទុកការងារព្រំដែន	សមាជិក
២០- វរសេនីយ៍ទោ **ស្រ៊ុន សុភា**	ស្នងការរងនៃស្នងការដ្ឋាននគរបាលខេត្ត ទទួលបន្ទុកការងារព្រំដែន	សមាជិក
២១- វរសេនីយ៍ឯក **ឌិន ស៊ីន**	មេបញ្ជាការវរសេនាតូចនគរបាល ការពារព្រំដែនគោកលេខ៣០៣	សមាជិក
២២- វរសេនីយ៍ឯក **អន ប៊ុនធូ**	មេបញ្ជាការវរសេនាតូចនគរបាល ការពារព្រំដែនគោកលេខ៦២១	សមាជិក
២៣- វរសេនីយ៍ទោ **ផាន ប៊ុនធឿន**	មេបញ្ជាការវរសេនាតូចអន្តរាគមន៍លេខ១១៥ នៃតំបន់ប្រតិបត្តិការសឹករងមណ្ឌលគិរី	សមាជិក

៦៨

២៤- វរសេនីយ៍ត្រី **តី គុណា**	មេបញ្ជាការវរសេនាតូចអន្តរាគមន៍លេខ១១៦ នៃតំបន់ប្រតិបត្តិការសឹករងមណ្ឌលគិរី	សមាជិក
២៥- លោក **សុក ម៉ារឌី**	ប្រធានការិយាល័យទំនាក់ទំនងសាធារណៈ និងសហប្រតិបត្តិការអន្តរជាតិ	សមាជិក
២៦- លោក **ខ៊ាន់ សារ៉ាឌុធ**	ប្រធានទីស្នាក់ការច្រកទ្វារព្រំដែនទេ្វភាគីណាំលៀ	សមាជិក
២៧- លោក **ផូរ សំអន**	ប្រធានទីស្នាក់ការច្រកទ្វារព្រំដែនទេ្វភាគីឡាប៉ាខេ	សមាជិក
២៨- លោក **ទាវ ទិត្យចាន់ដារ៉ា**	ប្រធានទីស្នាក់ការច្រកទ្វារព្រំដែនទេ្វភាគីដាក់ដាំ	សមាជិក
២៩- វរសេនីយ៍ទោ **ហ៊ីន គាសេខ**	នាយប៉ុស្តិ៍នគរបាលច្រកទ្វារព្រំដែនទេ្វភាគីឡាប៉ាខេ	សមាជិក
៣០- វរសេនីយ៍ទោ **សំរិត ណាយ**	នាយប៉ុស្តិ៍នគរបាលច្រកទ្វារព្រំដែនទេ្វភាគីណាំលៀ	សមាជិក
៣១- វរសេនីយ៍ទោ **យូ សុធា**	នាយប៉ុស្តិ៍នគរបាលច្រកទ្វារព្រំដែនទេ្វភាគីដាក់ដាំ	សមាជិក។

ប្រការ២ .-

អនុគណៈកម្មការព្រំដែនខេត្តមណ្ឌលគិរី មានភារកិច្ចដូចបានកំណត់នៅក្នុងសេចក្តីសម្រេចលេខ៧៧ សសរ ចុះថ្ងៃទី១៦ ខែមិថុនា ឆ្នាំ២០២៥ ស្តីពីការបង្កើតអនុគណៈកម្មការព្រំដែនខេត្តជាប់ព្រំដែនជាមួយប្រទេសជិតខាង។

ប្រការ៣ .-

សមាសភាពដូចមានចែងក្នុងប្រការ១ ត្រូវទទួលបន្ទុកអនុវត្តសេចក្តីសម្រេចនេះ តាមភារកិច្ចរៀងៗខ្លួន ចាប់ពីថ្ងៃចុះហត្ថលេខាតទៅ។

ថ្ងៃ សុក្រ ៧ កើត ខែ ចេត្រ ឆ្នាំមមី អដ្ឋស័ក ព.ស.២៥៧០
ធ្វើនៅរាជធានីភ្នំពេញ ថ្ងៃទី ២៧ ខែ មីនា ឆ្នាំ២០២៦

រដ្ឋមន្ត្រី

ឡាំ ជា

កន្លែងទទួល៖
- ទីស្តីការគណៈរដ្ឋមន្ត្រី
- ខុទ្ទកាល័យសម្តេចមហាបវរធិបតីនាយករដ្ឋមន្ត្រី
- ដូចប្រការ៣
- រាជកិច្ច
- ឯកសារ កាលប្បវត្តិ

ព្រះរាជាណាចក្រកម្ពុជា
ជាតិ សាសនា ព្រះមហាក្សត្រ

STATE SECRETARIAT OF BORDER AFFAIRS

រដ្ឋលេខាធិការដ្ឋានកិច្ចការព្រំដែន
លេខ: ០១៤/២៦ រកព-សសរ

ទីស្តីការគណៈរដ្ឋមន្ត្រី
ចូល
លេខ 3825
ថ្ងៃទី 30 ខែ 07 ឆ្នាំ 26
ម៉ោង ៩H21

សេចក្តីសម្រេច
ស្តីពី
ការទទួលស្គាល់សមាសភាពអនុគណៈកម្មការព្រំដែនខេត្តក្រចេះ

រដ្ឋមន្ត្រីទទួលបន្ទុករដ្ឋលេខាធិការដ្ឋានកិច្ចការព្រំដែន

- បានឃើញរដ្ឋធម្មនុញ្ញនៃព្រះរាជាណាចក្រកម្ពុជា
- បានឃើញព្រះរាជក្រឹត្យលេខ នស/រកត/០៨២៣/១៩៨១ ចុះថ្ងៃទី២២ ខែសីហា ឆ្នាំ២០២៣ ស្តីពីការតែងតាំងរាជរដ្ឋាភិបាលនៃព្រះរាជាណាចក្រកម្ពុជា
- បានឃើញព្រះរាជក្រឹត្យលេខ នស/រកត/០២២៤/២០៥ ចុះថ្ងៃទី២១ ខែកុម្ភៈ ឆ្នាំ២០២៤ ស្តីពីការតែងតាំងបំពេញបន្ថែមសមាសភាពរាជរដ្ឋាភិបាលនៃព្រះរាជាណាចក្រកម្ពុជា
- បានឃើញព្រះរាជក្រឹត្យលេខ នស/រកត/០៩២៤/១១៦៩ ចុះថ្ងៃទី២០ ខែកញ្ញា ឆ្នាំ២០២៤ ស្តីពីការកែសម្រួលនិងតែងតាំងសមាសភាពរាជរដ្ឋាភិបាលនៃព្រះរាជាណាចក្រកម្ពុជា
- បានឃើញព្រះរាជក្រឹត្យលេខ នស/រកត/១១២៤/១៤៧៧ ចុះថ្ងៃទី២០ ខែវិច្ឆិកា ឆ្នាំ២០២៤ ស្តីពីការកែសម្រួលនិងតែងតាំងបំពេញបន្ថែមសមាសភាពរាជរដ្ឋាភិបាលនៃព្រះរាជាណាចក្រកម្ពុជា
- បានឃើញព្រះរាជក្រមលេខ នស/រកម/០៦១៨/០១២ ចុះថ្ងៃទី២៨ ខែមិថុនា ឆ្នាំ២០១៨ ដែលប្រកាសឱ្យប្រើច្បាប់ស្តីពីការរៀបចំនិងការប្រព្រឹត្តទៅនៃគណៈរដ្ឋមន្ត្រី
- បានឃើញព្រះរាជក្រមលេខ នស/រកម/១០២៣/០១៨ ចុះថ្ងៃទី៥ ខែតុលា ឆ្នាំ២០២៣ ដែលប្រកាសឱ្យប្រើច្បាប់ស្តីពីការបង្កើតរដ្ឋលេខាធិការដ្ឋានកិច្ចការព្រំដែន
- បានឃើញព្រះរាជក្រមលេខ នស/រកម/០៥០៨/០១៧ ចុះថ្ងៃទី២២ ខែឧសភា ឆ្នាំ២០០៨ ដែលប្រកាសឱ្យប្រើច្បាប់ស្តីពីការគ្រប់គ្រងរដ្ឋបាលរាជធានី ខេត្ត ក្រុង ស្រុក ខណ្ឌ
- បានឃើញអនុក្រឹត្យលេខ២១ អនក្រ.បក ចុះថ្ងៃទី៦ ខែកុម្ភៈ ឆ្នាំ២០២៤ ស្តីពីការរៀបចំនិងការប្រព្រឹត្តទៅរបស់រដ្ឋលេខាធិការដ្ឋានកិច្ចការព្រំដែន
- បានឃើញអនុក្រឹត្យលេខ១៥៦ អនក្រ.បក ចុះថ្ងៃទី៣១ ខែមីនា ឆ្នាំ២០១៤ ស្តីពីការរៀបចំនិងការប្រព្រឹត្តទៅនៃគណៈបញ្ជាការឯកភាពរដ្ឋបាលរាជធានី ខេត្ត ក្រុង ស្រុក ខណ្ឌ
- បានឃើញសេចក្តីសម្រេចលេខ១៦០ សសរ ចុះថ្ងៃទី២០ ខែសីហា ឆ្នាំ២០២៤ ស្តីពីការបង្កើតគណៈកម្មការចម្រុះខណ្ឌសីមា និងបោះបង្គោលព្រំដែនគោកកម្ពុជា-វៀតណាម
- បានឃើញសេចក្តីសម្រេចលេខ៧៧ សសរ ចុះថ្ងៃទី១៦ ខែមិថុនា ឆ្នាំ២០២៥ ស្តីពីការបង្កើតអនុគណៈកម្មការព្រំដែនខេត្តជាប់ព្រំដែនជាមួយប្រទេសជិតខាង
- យោងតាមតម្រូវការចាំបាច់របស់រដ្ឋលេខាធិការដ្ឋានកិច្ចការព្រំដែន។

សម្រេច

ប្រការ១ .-

ត្រូវបានទទួលស្គាល់សមាសភាពអនុគណៈកម្មការព្រំដែនខេត្តជាប់ព្រំដែនខេត្តក្រចេះ ចំណុះរដ្ឋលេខាធិការដ្ឋានកិច្ចការព្រំដែន ដែលមានសមាសភាពដូចខាងក្រោម៖

១- ឯកឧត្តម **វ៉ា ថន**	អភិបាលនៃគណៈអភិបាលខេត្ត	ប្រធាន
២- ឧត្តមសេនីយ៍ទោ **ណៃ គឹមឡឹង**	មេបញ្ជាការរងយោធភូមិភាគទី២និងជាមេបញ្ជាការតំបន់ប្រតិបត្តិការសឹករងក្រចេះ	អនុប្រធាន
៣- លោក **គឹម គីរ៉ា**	អភិបាលរងនៃគណៈអភិបាលខេត្ត	អនុប្រធានអចិន្ត្រៃយ៍
៤- លោក **ម៉ែន វណ្ណា**	នាយករដ្ឋបាលសាលាខេត្ត	សមាជិក
៥- ឧត្តមសេនីយ៍ទោ **អ៊ូ សុបុណ្ណា**	ស្នងការនគរបាលខេត្ត	សមាជិក
៦- ឧត្តមសេនីយ៍ត្រី **សាក់ សារ៉ាង**	មេបញ្ជាការកងរាជអាវុធហត្ថខេត្ត	សមាជិក
៧- លោក **អ៊ុចសុផាន់ណូ**	ប្រធានមន្ទីរសេដ្ឋកិច្ច និងហិរញ្ញវត្ថុខេត្ត	សមាជិក
៨- លោក **ជា វេង**	ប្រធានមន្ទីរពាណិជ្ជកម្មខេត្ត	សមាជិក
៩- លោក **អ៊ូ សុបុណ្ណាភា**	ប្រធានមន្ទីររៀបចំដែនដី នគរូបនីយកម្ម សំណង់ និងសុរិយោដីខេត្ត	សមាជិក
១០- លោក **ទ្រី សុភក្តិ**	ប្រធានមន្ទីរកសិកម្ម រុក្ខាប្រមាញ់ និងនេសាទខេត្ត	សមាជិក
១១- លោក **គា ប៊ូ**	ប្រធានមន្ទីរបរិស្ថានខេត្ត	សមាជិក
១២- លោក **ហេង វត្តម៉ូនីជា**	ប្រធានមន្ទីរធនធានទឹក និងឧតុនិយមខេត្ត	សមាជិក
១៣- លោក **លឹម ជាវហាវ**	ប្រធានមន្ទីរអភិវឌ្ឍន៍ជនបទខេត្ត	សមាជិក
១៤- លោក **សាំង ម៉ុនថេន**	ប្រធានមន្ទីរសាធារណការ និងដឹកជញ្ជូនខេត្ត	សមាជិក
១៥- លោក **វត្ត តុលា**	ប្រធានមន្ទីររ៉ែ និងថាមពលខេត្ត	សមាជិក
១៦- លោក **សេក ម៉ុនហេង**	អភិបាលនៃគណៈអភិបាលក្រុងក្រចេះ	សមាជិក
១៧- លោក **ឃិន វណ្ណៈ**	អភិបាលនៃគណៈអភិបាលស្រុកចិត្របុរី	សមាជិក
១៨- លោកស្រី **គង់ លីមហូ**	អភិបាលនៃគណៈអភិបាលស្រុកឆ្លូង	សមាជិក
១៩- លោក **សូម សារិត**	អភិបាលនៃគណៈអភិបាលស្រុកព្រែកប្រសព្វ	សមាជិក
២០- លោក **គង់ មេត្តា**	អភិបាលនៃអភិបាលស្រុកសំបូរ	សមាជិក
២១- លោក **សាម ណារល់**	អភិបាលនៃអភិបាលស្រុកស្នួល	សមាជិក
២២- លោក **ឈា ផល្លី**	អភិបាលនៃគណៈអភិបាលស្រុកអូរគ្រៀងសែនជ័យ	សមាជិក
២៣- លោក **លាង មេងគីម**	ប្រធានទីស្នាក់ការត្រួតពិនិត្យច្រកទ្វារព្រំដែនអន្តរជាតិត្រពាំងស្រែ	សមាជិក
២៤- លោក **ម៉េត ឡៃហេង**	ប្រធានទីស្នាក់ការត្រួតពិនិត្យច្រកទ្វារព្រំដែនទេ្វភាគីជ័យឃ្លាំង	សមាជិក

២៥- ឧត្តមសេនីយ៍ត្រី **ជុំ ម៉ុណ្ណារ័ត្ន**	នាយប៉ុស្តិ៍នគរបាលអន្តោប្រវេសន៍ ប្រចាំច្រកទ្វារព្រំដែនអន្តរជាតិត្រពាំងស្រែ	សមាជិក
២៦- វរសេនីយ៍ទោ **អៀម សុខលីម**	នាយប៉ុស្តិ៍នគរបាល ប្រចាំច្រកទ្វារព្រំដែន ទ្វេភាគីជ័យឃ្លាំង	សមាជិក
២៧- វរសេនីយ៍ទោ **មាស សុភាព**	មេបញ្ជាការវរសេនាតូចលេខ២២៥	សមាជិក
២៨- វរសេនីយ៍ទោ **អ៊ីច សុខរ៉ាន់**	មេបញ្ជាការវរសេនាតូចនគរបាលការពារព្រំដែនគោកលេខ៦១៩	សមាជិក។

ប្រការ២ .-

អនុគណៈកម្មការព្រំដែនខេត្តក្រចេះ មានភារកិច្ចដូចបានកំណត់នៅក្នុងសេចក្តីសម្រេចលេខ៧៧ សសរ ចុះថ្ងៃទី១៦ ខែមិថុនា ឆ្នាំ២០២៥ ស្តីពីការបង្កើតអនុគណៈកម្មការព្រំដែនខេត្តជាប់ព្រំដែនជាមួយប្រទេសជិតខាង។

ប្រការ៣ .-

សមាសភាពដូចមានចែងក្នុងប្រការ១ ត្រូវទទួលបន្ទុកអនុវត្តសេចក្តីសម្រេចនេះ តាមភារកិច្ចរៀងៗខ្លួន ចាប់ពីថ្ងៃចុះហត្ថលេខាតទៅ។

ថ្ងៃ សុក្រ ៧ កើត ខែ ពិសាខ ឆ្នាំមមី អដ្ឋស័ក ព.ស.២៥៧០
ធ្វើនៅរាជធានីភ្នំពេញ ថ្ងៃទី ២៤ ខែ មេសា ឆ្នាំ២០២៦

រដ្ឋមន្ត្រី

ឡាំ ជា

កន្លែងទទួល៖
- ទីស្តីការគណៈរដ្ឋមន្ត្រី
- ខុទ្ទកាល័យសម្តេចមហាបវរធិបតីនាយករដ្ឋមន្ត្រី
- ដូចប្រការ៣
- រាជកិច្ច
- ឯកសារ កាលប្បវត្តិ

ព្រះរាជាណាចក្រកម្ពុជា

ជាតិ សាសនា ព្រះមហាក្សត្រ

ក្រសួងសេដ្ឋកិច្ច និង ហិរញ្ញវត្ថុ

លេខ ១៥៦........សហវ.[illegible]

ប្រកាសអន្តរក្រសួង
ស្តីពី
ការបង្កើតរង្វាន់ចំណូល
នៅរដ្ឋលេខាធិការដ្ឋានអាកាសចរណ៍ស៊ីវិល

ឧបនាយករដ្ឋមន្ត្រី
រដ្ឋមន្ត្រីក្រសួងសេដ្ឋកិច្ចនិងហិរញ្ញវត្ថុ

រដ្ឋមន្ត្រី
ទទួលបន្ទុករដ្ឋលេខាធិការដ្ឋានអាកាសចរណ៍ស៊ីវិល

- បានឃើញរដ្ឋធម្មនុញ្ញនៃព្រះរាជាណាចក្រកម្ពុជា
- បានឃើញព្រះរាជក្រឹត្យលេខ នស/រកត/០៨២៣/១៩៨១ ចុះថ្ងៃទី២២ ខែសីហា ឆ្នាំ២០២៣ ស្តីពីការតែងតាំងរាជរដ្ឋាភិបាលនៃព្រះរាជាណាចក្រកម្ពុជា
- បានឃើញព្រះរាជក្រឹត្យលេខ នស/រកត/០២២៤/២០៥ ចុះថ្ងៃទី២១ ខែកុម្ភៈ ឆ្នាំ២០២៤ ស្តីពីការតែងតាំងបំពេញបន្ថែមសមាសភាពរាជរដ្ឋាភិបាលនៃព្រះរាជាណាចក្រកម្ពុជា
- បានឃើញព្រះរាជក្រឹត្យលេខ នស/រកត/០៩២៤/១១៦៩ ចុះថ្ងៃទី២០ ខែកញ្ញា ឆ្នាំ២០២៤ ស្តីពីការកែសម្រួលនិងតែងតាំងសមាសភាពរាជរដ្ឋាភិបាលនៃព្រះរាជាណាចក្រកម្ពុជា
- បានឃើញព្រះរាជក្រឹត្យលេខ នស/រកត/១១២៤/១៤៧៧ ចុះថ្ងៃទី២០ ខែវិច្ឆិកា ឆ្នាំ២០២៤ ស្តីពីការកែសម្រួល និងតែងតាំងបំពេញបន្ថែមសមាសភាពរាជរដ្ឋាភិបាលនៃព្រះរាជាណាចក្រកម្ពុជា
- បានឃើញព្រះរាជក្រមលេខ នស/រកម/០៦១៨/០១២ ចុះថ្ងៃទី២៨ ខែមិថុនា ឆ្នាំ២០១៨ ដែលប្រកាសឱ្យប្រើច្បាប់ស្តីពីការរៀបចំ និងការប្រព្រឹត្តទៅនៃគណៈរដ្ឋមន្ត្រី
- បានឃើញព្រះរាជក្រមលេខ នស/រកម/០១៩៦/១៨ ចុះថ្ងៃទី២៤ ខែមករា ឆ្នាំ១៩៩៦ ដែលប្រកាសឱ្យប្រើច្បាប់ស្តីពីការបង្កើតក្រសួងសេដ្ឋកិច្ចនិងហិរញ្ញវត្ថុ
- បានឃើញព្រះរាជក្រមលេខ នស/រកម/០៣២៣/០០១ ចុះថ្ងៃទី១០ ខែមីនា ឆ្នាំ២០២៣ ដែលប្រកាសឱ្យប្រើច្បាប់ស្តីពីប្រព័ន្ធហិរញ្ញវត្ថុសាធារណៈ
- បានឃើញព្រះរាជក្រមលេខ នស/រកម/០៨២២/០១០ ចុះថ្ងៃទី១៨ ខែសីហា ឆ្នាំ២០២២ ដែលប្រកាសឱ្យប្រើច្បាប់ស្តីពីការគ្រប់គ្រងចំណូលមិនមែនសារពើពន្ធ
- បានឃើញព្រះរាជក្រមលេខ ០៦/នស/៩៤ ចុះថ្ងៃទី៣០ ខែតុលា ឆ្នាំ១៩៩៤ ដែលប្រកាសឱ្យប្រើច្បាប់ស្តីពីសហលក្ខន្តិកៈមន្ត្រីរាជការស៊ីវិលនៃព្រះរាជាណាចក្រកម្ពុជា

ផ្លូវលេខ ៩២ សង្កាត់វត្តភ្នំ ខណ្ឌដូនពេញ រាជធានីភ្នំពេញ កម្ពុជា
St.92, Sangkat Wat Phnom, Khan Daun Penh, Phnom Penh, CAMBODIA
mef.gov.kh
t.me/mefcambodia
ទូរស័ព្ទ: (+៨៥៥)២៣ ៨៩០ ៦៦៦
Phone: (+855) 23 890 666
info@mef.gov.kh
mef.cabinet@mef.gov.kh

- បានឃើញព្រះរាជក្រមលេខ នស/រកម/១១២៣/០២០ ចុះថ្ងៃទី០២ ខែវិច្ឆិកា ឆ្នាំ២០២៣ ដែលប្រកាសឱ្យប្រើច្បាប់ស្តីពីការបង្កើតរដ្ឋលេខាធិការដ្ឋានអាកាសចរណ៍ស៊ីវិល
- បានឃើញព្រះរាជក្រមលេខ នស/រកម/១២២៥/០៤០ ចុះថ្ងៃទី១៧ ខែធ្នូ ឆ្នាំ២០២៥ ដែលប្រកាសឱ្យប្រើច្បាប់ស្តីពីហិរញ្ញវត្ថុសម្រាប់ការគ្រប់គ្រងឆ្នាំ២០២៦
- បានឃើញអនុក្រឹត្យលេខ ២៨៩ អនក្រ.បក ចុះថ្ងៃទី២០ ខែកញ្ញា ឆ្នាំ២០២៣ ស្តីពីការគ្រប់គ្រងថវិកានិងគណនេយ្យសាធារណៈ
- បានឃើញអនុក្រឹត្យលេខ ៧២ អនក្រ.បក ចុះថ្ងៃទី៧ ខែមិថុនា ឆ្នាំ២០១៨ ស្តីពីការគ្រប់គ្រងចំណូលមិនមែនសារពើពន្ធ
- បានឃើញអនុក្រឹត្យលេខ ៤៣ អនក្រ.បក ចុះថ្ងៃទី២៨ ខែកុម្ភៈ ឆ្នាំ២០២២ ស្តីពីការរៀបចំ និងការប្រព្រឹត្តទៅនៃក្រសួងសេដ្ឋកិច្ចនិងហិរញ្ញវត្ថុ
- បានឃើញអនុក្រឹត្យលេខ ១៣៥ អនក្រ.បក ចុះថ្ងៃទី២២ ខែមិថុនា ឆ្នាំ២០២៣ ស្តីពីការបង្កើតនិងការបំពេញបន្ថែមអគ្គនាយកដ្ឋានសេដ្ឋកិច្ចឌីជីថលឱ្យស្ថិតនៅក្រោមឱវាទក្រសួងសេដ្ឋកិច្ចនិងហិរញ្ញវត្ថុ
- បានឃើញអនុក្រឹត្យលេខ ១៥៩ អនក្រ.បក ចុះថ្ងៃទី១៧ ខែកក្កដា ឆ្នាំ២០២៣ ស្តីពីការកែសម្រួលមាត្រា៥០ មាត្រា៥១ មាត្រា៥២ និងមាត្រា៥៣ នៃអនុក្រឹត្យលេខ៤៣ អនក្រ.បក ចុះថ្ងៃទី២៨ ខែកុម្ភៈ ឆ្នាំ២០២២ ស្តីពីការរៀបចំ និងការប្រព្រឹត្តទៅនៃក្រសួងសេដ្ឋកិច្ចនិងហិរញ្ញវត្ថុ
- បានឃើញអនុក្រឹត្យលេខ ២៥៨ អនក្រ.បក ចុះថ្ងៃទី១៥ ខែសីហា ឆ្នាំ២០២៣ ស្តីពីការបង្កើតនិងការបំពេញបន្ថែមអគ្គនាយកដ្ឋានបច្ចេកវិទ្យាព័ត៌មានគ្រប់គ្រងហិរញ្ញវត្ថុសាធារណៈ ឱ្យស្ថិតនៅក្រោមឱវាទក្រសួងសេដ្ឋកិច្ចនិងហិរញ្ញវត្ថុ
- បានឃើញអនុក្រឹត្យលេខ៤៥ អនក្រ.បក ចុះថ្ងៃទី១១ ខែមីនា ឆ្នាំ២០២៤ ស្តីពីគុណវុឌ្ឍិវិជ្ជាជីវៈជំនាញហិរញ្ញវត្ថុសាធារណៈ
- បានឃើញអនុក្រឹត្យលេខ ២៥៧ អនក្រ.បក ចុះថ្ងៃទី២៣ ខែធ្នូ ឆ្នាំ២០២៤ ស្តីពីការបែកចែកឥណទានចំណូលថវិកាថ្នាក់ជាតិតាមជំពូកនៃច្បាប់ស្តីពីហិរញ្ញវត្ថុ សម្រាប់ការគ្រប់គ្រងឆ្នាំ២០២៦
- បានឃើញបញ្ជាលេខ ០៤ បប ចុះថ្ងៃទី១៥ ខែវិច្ឆិកា ឆ្នាំ២០០៦ ស្តីពីការពង្រឹងការគ្រប់គ្រងចំណូលមិនមែនសារពើពន្ធរបស់រាជរដ្ឋាភិបាលកម្ពុជា
- បានឃើញប្រកាសលេខ៥៤៤ សហវ.ប្រក ចុះថ្ងៃទី៩ ខែកញ្ញា ឆ្នាំ២០២១ ស្តីពីសិទ្ធិអំណាច ការទទួលខុសត្រូវ និងនីតិវិធីអនុវត្តថវិការបស់អង្គភាពថវិកា
- បានឃើញប្រកាសលេខ ១១៥៨ សហវ.ប្រក.អរតន ចុះថ្ងៃទី៣១ ខែធ្នូ ឆ្នាំ២០២៥ ប្រកាសស្តីពីការដាក់ឱ្យអនុវត្តចំណាត់ថ្នាក់សេដ្ឋកិច្ចនៃមាតិកាថវិការបស់រដ្ឋបាលថ្នាក់ជាតិ និងរដ្ឋបាលថ្នាក់ក្រោមជាតិ
- បានឃើញប្រកាសលេខ ៩៧៤ សហវ.ប្រក.អរតន ចុះថ្ងៃទី១ ខែធ្នូ ឆ្នាំ២០២៥ ស្តីពីនីតិវិធីនៃការគ្រប់គ្រងរដ្ឋទេយ្យចំណូលសម្រាប់ក្រសួង ស្ថាប័ន អង្គភាពសាធារណៈប្រហាក់ប្រហែល និងរដ្ឋបាលថ្នាក់ក្រោមជាតិ
- ប្រកាសលេខ ១០៦៥ សហវ.ប្រក.អថ ចុះថ្ងៃទី២៤ ខែធ្នូ ឆ្នាំ២០២៥ ស្តីពីការប្រគល់ភារកិច្ចប្រមូលចំណូលថវិកាថ្នាក់ជាតិ សម្រាប់ឆ្នាំ២០២៦
- យោងតាមតម្រូវការចាំបាច់របស់ក្រសួងសេដ្ឋកិច្ចនិងហិរញ្ញវត្ថុ និងរដ្ឋលេខាធិការដ្ឋានអាកាសចរណ៍ស៊ីវិល

សម្រេច

ប្រការ ១._

ត្រូវបានបង្កើតរដ្ឋទេយ្យចំណូលនៅរដ្ឋលេខាធិការដ្ឋានអាកាសចរណ៍ស៊ីវិល ដើម្បីធ្វើការប្រមូលចំណូល

មិនមែនសារពើពន្ធផ្សេងៗ។ បញ្ជីរាយមុខសញ្ញាចំណូលដែលរដ្ឋទេយ្យករត្រូវបានអនុញ្ញាត ឱ្យប្រមូលមានដូចខាងក្រោម៖

១. អនុគណនី	៧៣០០១	ផលទុនអាកាសចរណ៍ស៊ីវិល	ចំនួនទឹកប្រាក់	១៧៤ ២០០ ០០០ ០០០ រៀល
២. អនុគណនី	៧៣០២៣	ផលពីការបង្កើតសហគ្រាស	ចំនួនទឹកប្រាក់	៧៥០ ០០០ ០០០ រៀល
៣. អនុគណនី	៧៣០២៤	ផលពីការបង់សិទ្ធិប្រឡង	ចំនួនទឹកប្រាក់	៨៧ ០០០ ០០០ រៀល
៤. អនុគណនី	៧៣០៤៨	ផលពីសេវាផ្សេងៗទៀត	ចំនួនទឹកប្រាក់	២០ ០០០ ០០០ រៀល
៥. អនុគណនី	៧៣០៦៦	ចំណូលពីអាជ្ញាប័ណ្ណក្នុងស្រុក	ចំនួនទឹកប្រាក់	៦៥ ០០០ ០០០ រៀល
៦. អនុគណនី	៧៣០៨៧	ផលពីការត្រួតពិនិត្យគុណភាពផលិតផល និងការគោរពបទដ្ឋាន	ចំនួនទឹកប្រាក់	២០០ ០០០ ០០០ រៀល

សរុបទឹកប្រាក់ ១៧៥ ៣២២ ០០០ ០០០ រៀល

ប្រការ ២.

ចំនួនទឹកប្រាក់អតិបរមាដែលអនុញ្ញាតទុកនៅបេឡាមានកំណត់ត្រឹមចំនួន ២ ០០០ ០០០៖០០ (ពីរលានរៀលគត់)។

ប្រការ ៣.

បទប្បញ្ញត្តិទាំងឡាយណាដែលផ្ទុយនឹងប្រកាសអន្តរក្រសួងនេះ ត្រូវទុកជានិរាករណ៍។

ប្រការ ៤.

អគ្គនាយកនៃអគ្គនាយកដ្ឋានរតនាគារជាតិ អគ្គនាយកនៃអគ្គនាយកដ្ឋានទ្រព្យសម្បត្តិរដ្ឋ និងចំណូលមិនមែនសារពើពន្ធ ប្រធានអង្គភាពពាក់ព័ន្ធទាំងអស់ក្រោមឱវាទក្រសួងសេដ្ឋកិច្ចនិងហិរញ្ញវត្ថុ និងរដ្ឋលេខាធិការដ្ឋានអាកាសចរណ៍ស៊ីវិល ត្រូវទទួលបន្ទុកអនុវត្តប្រកាសអន្តរក្រសួងនេះ ដូចមានចែងក្នុងប្រការ១ ចាប់ពីថ្ងៃចុះហត្ថលេខាតទៅ។

ថ្ងៃ[illegible] ខែផល្គុន ឆ្នាំម្សាញ់ សប្តស័ក ព.ស.២៥៦៩
ធ្វើនៅរាជធានីភ្នំពេញ ថ្ងៃទី១៩ ខែមីនា ឆ្នាំ២០២៦

ឧបនាយករដ្ឋមន្ត្រី
រដ្ឋមន្ត្រីក្រសួងសេដ្ឋកិច្ចនិងហិរញ្ញវត្ថុ

អគ្គបណ្ឌិតសភាចារ្យ អូន ព័ន្ធមុនីរ័ត្ន

រដ្ឋមន្ត្រី
ទទួលបន្ទុករដ្ឋលេខាធិការដ្ឋានអាកាសចរណ៍ស៊ីវិល

ម៉ៅ.ហាវណ្ណាល់

កន្លែងទទួល៖

- ទីស្តីការគណៈរដ្ឋមន្ត្រី
- ខុទ្ទកាល័យសម្តេចមហាបវរធិបតីនាយករដ្ឋមន្ត្រី
- ខុទ្ទកាល័យឯកឧត្តមឧបនាយករដ្ឋមន្ត្រី
- ដូចប្រការ៤
- រាជកិច្ច
- ឯកសារ-កាលប្បវត្តិ

ព្រះរាជាណាចក្រកម្ពុជា
ជាតិ សាសនា ព្រះមហាក្សត្រ

ក្រសួងសេដ្ឋកិច្ច និង ហិរញ្ញវត្ថុ
លេខ ០០៦ សហវ. គ.ក.ក.

សារាចរ
ស្ដីពី
ការបើកគណនីធនាគាររបស់ក្រសួង ស្ថាប័ន អង្គភាពសាធារណៈប្រហាក់ប្រហែល អង្គភាពរដ្ឋបាលថ្នាក់ក្រោមជាតិ គ្រឹះស្ថានសាធារណៈរដ្ឋបាលថ្នាក់ជាតិ និងសហគ្រាសសាធារណៈ

ក្នុងគោលបំណងធានាប្រក្រតីភាព និងសុវត្ថិភាពនៃប្រតិបត្តិការមូលនិធិគ្រប់ប្រភេទ ដែលគ្រប់គ្រងដោយក្រសួង ស្ថាប័ន អង្គភាពសាធារណៈប្រហាក់ប្រហែល អង្គភាពរដ្ឋបាលថ្នាក់ក្រោមជាតិ គ្រឹះស្ថានសាធារណៈរដ្ឋបាលថ្នាក់ជាតិ និងសហគ្រាសសាធារណៈ ក្រសួងសេដ្ឋកិច្ចនិងហិរញ្ញវត្ថុសូមធ្វើការណែនាំ ដូចខាងក្រោម៖

ក- ត្រូវបានអនុញ្ញាតឱ្យក្រសួង ស្ថាប័ន អង្គភាពសាធារណៈប្រហាក់ប្រហែល អង្គភាពរដ្ឋបាលថ្នាក់ក្រោមជាតិ គ្រឹះស្ថានសាធារណៈរដ្ឋបាលថ្នាក់ជាតិ និងសហគ្រាសសាធារណៈ បើកគណនីទៅតាមការចាំបាច់ជាគណនីចរន្តសម្រាប់ប្រតិបត្តិការចំណូល ឬ គណនីប្រាក់បញ្ញើគ្រប់ប្រភេទ ដើម្បីរក្សាមូលនិធិទាំងអស់របស់ខ្លួននៅធនាគារដែលបានកំណត់ ដូចខាងក្រោម៖

-គណនីចរន្តសម្រាប់ប្រតិបត្តិការចំណូលគ្រប់ប្រភេទ

-គណនីប្រាក់បញ្ញើគ្រប់ប្រភេទ ដែលរក្សាទុកមូលនិធិទាំងអស់ដែលគ្រប់គ្រងដោយស្ថាប័នរដ្ឋ។

ខ- ក្រសួង ស្ថាប័ន អង្គភាពសាធារណៈប្រហាក់ប្រហែល អង្គភាពរដ្ឋបាលថ្នាក់ក្រោមជាតិ គ្រឹះស្ថានសាធារណៈរដ្ឋបាលថ្នាក់ជាតិ និងសហគ្រាសសាធារណៈ ដែលមានគណនីប្រាក់បញ្ញើនៅធនាគារពាណិជ្ជ មិនទាន់ផុតកាលកំណត់ ត្រូវបានអនុញ្ញាតឱ្យបន្តរហូតដល់ផុតកាលកំណត់។ បន្ទាប់ពីគណនីប្រាក់បញ្ញើនោះផុតកំណត់ហើយ ក្រសួង ស្ថាប័ន អង្គភាពសាធារណៈប្រហាក់ប្រហែល អង្គភាពរដ្ឋបាលថ្នាក់ក្រោមជាតិ គ្រឹះស្ថានសាធារណៈរដ្ឋបាលថ្នាក់ជាតិ និងសហគ្រាសសាធារណៈ ត្រូវស្នើសុំការអនុញ្ញាតពីក្រសួងសេដ្ឋកិច្ចនិងហិរញ្ញវត្ថុ អំពីការរក្សាទុកនៅធនាគារដដែល ឬ ផ្ទេរទៅធនាគារផ្សេង។

គ- ក្រសួង ស្ថាប័ន អង្គភាពសាធារណៈប្រហាក់ប្រហែល អង្គភាពរដ្ឋបាលថ្នាក់ក្រោមជាតិ គ្រឹះស្ថានសាធារណៈរដ្ឋបាលថ្នាក់ជាតិ និងសហគ្រាសសាធារណៈ ដែលមានគណនីនៅធនាគារពាណិជ្ជ មិនទាន់ផុតកាលកំណត់ តែមានបំណងបញ្ចប់មុនកាលកំណត់ ឬ ផ្លាស់ប្តូរធនាគារ នោះការបើកគណនីប្រាក់បញ្ញើថ្មី ត្រូវស្នើសុំការអនុញ្ញាតពីក្រសួងសេដ្ឋកិច្ចនិងហិរញ្ញវត្ថុ។

ឃ-រាល់ការបើកគណនីថ្មី រួមទាំងគណនីប្រាក់បញ្ញើមានកាលកំណត់របស់ក្រសួង ស្ថាប័ន អង្គភាពសាធារណៈប្រហាក់ប្រហែល អង្គភាពរដ្ឋបាលថ្នាក់ក្រោមជាតិ និងគ្រឹះស្ថានសាធារណៈរដ្ឋបាលថ្នាក់ជាតិ

ផ្លូវលេខ ៩២ សង្កាត់វត្តភ្នំ ខណ្ឌដូនពេញ រាជធានីភ្នំពេញ កម្ពុជា
St.92, Sangkat Wat Phnom, Khan Daun Penh, Phnom Penh, CAMBODIA
mef.gov.kh
t.me/mefcambodia
ទូរស័ព្ទ: (+៨៥៥)២៣ ៨៩០ ៦៦៦
Phone: (+855) 23 890 666
info@mef.gov.kh
mef.cabinet@mef.gov.kh

លើកលែងតែសហគ្រាសសាធារណៈ ត្រូវស្នើសុំការអនុញ្ញាតពីក្រសួងសេដ្ឋកិច្ចនិងហិរញ្ញវត្ថុ។

ង. បន្ទាប់ពីបើកគណនីរួចរាល់ ក្រសួង ស្ថាប័ន អង្គភាពសាធារណៈប្រហាក់ប្រហែល អង្គភាពរដ្ឋបាលថ្នាក់ក្រោមជាតិ និងគ្រឹះស្ថានសាធារណៈរដ្ឋបាលថ្នាក់ជាតិ លើកលែងតែសហគ្រាសសាធារណៈ ត្រូវជូនដំណឹងជាលាយលក្ខណ៍អក្សរ ស្ដីពីឈ្មោះគណនី ឈ្មោះធនាគារ និងលេខគណនី មកអគ្គនាយកដ្ឋានរតនាគារជាតិ ឱ្យបានឆាប់រហ័ស។

ច- ក្រសួង ស្ថាប័ន អង្គភាពសាធារណៈប្រហាក់ប្រហែល អង្គភាពរដ្ឋបាលថ្នាក់ក្រោមជាតិ និងគ្រឹះស្ថានសាធារណៈរដ្ឋបាលថ្នាក់ជាតិ លើកលែងតែសហគ្រាសសាធារណៈ ត្រូវរៀបចំរបាយការណ៍ជាប្រចាំឆ្នាំ ស្ដីពីស្ថានភាពគណនីនៅធនាគារ មកអគ្គនាយកដ្ឋានរតនាគារជាតិ យ៉ាងយូរនៅចុងខែមករា នៅឆ្នាំបន្ទាប់។

ឆ- រដ្ឋមន្ត្រីក្រសួងសេដ្ឋកិច្ចនិងហិរញ្ញវត្ថុ មានសិទ្ធិចាត់មន្ត្រីក្រោមឱវាទចុះធ្វើអធិការកិច្ចហិរញ្ញវត្ថុលើការបើកគណនីធនាគាររបស់ក្រសួង ស្ថាប័ន អង្គភាពសាធារណៈប្រហាក់ប្រហែល អង្គភាពរដ្ឋបាលថ្នាក់ក្រោមជាតិ និងគ្រឹះស្ថានសាធារណៈរដ្ឋបាលថ្នាក់ជាតិ។

ទទួលបានសារាចរនេះ គ្រប់អង្គភាពពាក់ព័ន្ធក្រោមឱវាទក្រសួងសេដ្ឋកិច្ចនិងហិរញ្ញវត្ថុ ត្រូវអនុវត្តឱ្យមានប្រសិទ្ធភាពនិងដោយស្មារតីទទួលខុសត្រូវខ្ពស់ ហើយរាយការណ៍អំពីលទ្ធផលនៃការអនុវត្តមកក្រសួងសេដ្ឋកិច្ចនិងហិរញ្ញវត្ថុវិញ។

ថ្ងៃព្រហស្បតិ៍ ១កើត ខែចេត្រ ឆ្នាំមមី អដ្ឋស័ក ព.ស.២៥៧០

ធ្វើនៅរាជធានីភ្នំពេញ ថ្ងៃទី១៩ ខែមីនា ឆ្នាំ២០២៦

ឧបនាយករដ្ឋមន្ត្រី

រដ្ឋមន្ត្រីក្រសួងសេដ្ឋកិច្ចនិងហិរញ្ញវត្ថុ

អគ្គបណ្ឌិតសភាចារ្យ អូន ព័ន្ធមុនីរ័ត្ន

កន្លែងទទួល៖

- ទីស្ដីការគណៈរដ្ឋមន្ត្រី
- ខុទ្ទកាល័យសម្ដេចមហាបវរធិបតីនាយករដ្ឋមន្ត្រី
- ខុទ្ទកាល័យឯកឧត្តមឧបនាយករដ្ឋមន្ត្រី
- គ្រប់ក្រសួង ស្ថាប័នពាក់ព័ន្ធ
- រដ្ឋបាលរាជធានី ខេត្ត
- មន្ទីរជំនាញរាជធានី ខេត្ត
- គ្រឹះស្ថានសាធារណៈរដ្ឋបាលថ្នាក់ជាតិ
- សហគ្រាសសាធារណៈ
- រាជកិច្ច
- ឯកសារ កាលប្បវត្តិ

ព្រះរាជាណាចក្រកម្ពុជា
ជាតិ សាសនា ព្រះមហាក្សត្រ

ក្រសួងសាធារណការ និងដឹកជញ្ជូន
លេខ: ០៦០៦ សក.សសរ

ទីស្តីការគណៈរដ្ឋមន្ត្រី
ចូល
លេខ 3895
ថ្ងៃទី 03 ខែ 08 ឆ្នាំ 26
ម៉ោង 3H08

សេចក្តីសម្រេច
ស្តីពី
ការបង្កើតក្រុមការងារសម្រាប់អនុវត្តអនុស្សរណៈនៃការយោគយល់គ្នា រវាងក្រសួងសាធារណការនិងដឹកជញ្ជូននៃព្រះរាជាណាចក្រកម្ពុជា និង ក្រសួងដឹកជញ្ជូននៃសហព័ន្ធរុស្ស៊ី ស្តីពីកិច្ចសហប្រតិបត្តិការក្នុងវិស័យដឹកជញ្ជូន

រដ្ឋមន្ត្រីក្រសួងសាធារណការ និងដឹកជញ្ជូន

- បានឃើញរដ្ឋធម្មនុញ្ញនៃព្រះរាជាណាចក្រកម្ពុជា
- បានឃើញព្រះរាជក្រឹត្យលេខ នស/រកត/០៨២៣/១៩៨១ ចុះថ្ងៃទី២២ ខែសីហា ឆ្នាំ២០២៣ ស្តីពីការតែងតាំងរាជរដ្ឋាភិបាលនៃព្រះរាជាណាចក្រកម្ពុជា
- បានឃើញព្រះរាជក្រឹត្យលេខ នស/រកត/០២២៤/២០៥ ចុះថ្ងៃទី២១ ខែកុម្ភៈ ឆ្នាំ២០២៤ ស្តីពីការតែងតាំងបំពេញបន្ថែមសមាសភាពរាជរដ្ឋាភិបាលនៃព្រះរាជាណាចក្រកម្ពុជា
- បានឃើញព្រះរាជក្រឹត្យលេខ នស/រកត/០៩២៤/១១៦៩ ចុះថ្ងៃទី២០ ខែកញ្ញា ឆ្នាំ២០២៤ ស្តីពីការកែសម្រួល និងតែងតាំងសមាសភាពរាជរដ្ឋាភិបាលនៃព្រះរាជាណាចក្រកម្ពុជា
- បានឃើញព្រះរាជក្រឹត្យលេខ នស/រកត/១១២៤/១៤៧៧ ចុះថ្ងៃទី២០ ខែវិច្ឆិកា ឆ្នាំ២០២៤ ស្តីពីការកែសម្រួល និងតែងតាំងបំពេញបន្ថែមសមាសភាពរាជរដ្ឋាភិបាលនៃព្រះរាជាណាចក្រកម្ពុជា
- បានឃើញព្រះរាជក្រមលេខ នស/រកម/០៦១៨/០១២ ចុះថ្ងៃទី២៨ ខែមិថុនា ឆ្នាំ២០១៨ ដែលប្រកាសឱ្យប្រើច្បាប់ស្តីពីការរៀបចំ និងការប្រព្រឹត្តទៅនៃគណៈរដ្ឋមន្ត្រី
- បានឃើញព្រះរាជក្រមលេខ នស/រកម/០១៩៦/០៣ ចុះថ្ងៃទី២៤ ខែមករា ឆ្នាំ១៩៩៦ ដែលប្រកាសឱ្យប្រើច្បាប់ស្តីពីការបង្កើតក្រសួងសាធារណការ និងដឹកជញ្ជូន
- បានឃើញអនុក្រឹត្យលេខ ២១៦ អនក្រ.បក ចុះថ្ងៃទី១៣ ខែតុលា ឆ្នាំ២០១៦ ស្តីពីការរៀបចំ និងការប្រព្រឹត្តទៅរបស់ក្រសួងសាធារណការ និងដឹកជញ្ជូន
- បានឃើញអនុក្រឹត្យលេខ ២២០ អនក្រ.បក ចុះថ្ងៃទី១៧ ខែធ្នូ ឆ្នាំ២០១៩ ស្តីពីការដំឡើងនាយកដ្ឋានសំណង់ប្រព័ន្ធចម្រោះទឹកកខ្វក់ ទៅជាអគ្គនាយកដ្ឋានប្រព័ន្ធចម្រោះទឹកកខ្វក់ ស្ថិតក្រោមការគ្រប់គ្រងរបស់ក្រសួងសាធារណការ និងដឹកជញ្ជូន
- បានឃើញអនុក្រឹត្យលេខ ៧៦ អនក្រ.បក ចុះថ្ងៃទី៣ ខែឧសភា ឆ្នាំ២០២១ ស្តីពីការប្រែក្លាយ និងដំឡើងវិទ្យាស្ថានជាតិបណ្តុះបណ្តាលបច្ចេកទេសសាធារណការ និងដឹកជញ្ជូន ទៅជាវិទ្យាស្ថានតេជោសែនសាធារណការ និងដឹកជញ្ជូន របស់ក្រសួងសាធារណការ និងដឹកជញ្ជូន
- បានឃើញអនុក្រឹត្យលេខ ១៣៧ អនក្រ.បក ចុះថ្ងៃទី១៣ ខែកក្កដា ឆ្នាំ២០២២ ស្តីពីការដំឡើងនាយកដ្ឋានព័ត៌មានវិទ្យា និងទំនាក់ទំនងសាធារណៈ ទៅជាអគ្គនាយកដ្ឋានបច្ចេកវិទ្យា និងទំនាក់ទំនងសាធារណៈ ស្ថិតក្រោមការគ្រប់គ្រងរបស់ក្រសួងសាធារណការ និងដឹកជញ្ជូន ./.

- យោងអនុស្សរណៈនៃការយោគយល់គ្នា រវាងក្រសួងសាធារណការ និងដឹកជញ្ជូននៃព្រះរាជាណាចក្រកម្ពុជា និងក្រសួងដឹកជញ្ជូននៃសហព័ន្ធរុស្ស៊ី ស្ដីពីកិច្ចសហប្រតិបត្តិការក្នុងវិស័យដឹកជញ្ជូន ដែលបានចុះហត្ថលេខានៅថ្ងៃទី១ ខែមេសា ឆ្នាំ២០២៦ នៅទីក្រុងសាំងពីទែរប៊ួក សហព័ន្ធរុស្ស៊ី
- យោងតាមតម្រូវការចាំបាច់របស់ក្រសួងសាធារណការ និងដឹកជញ្ជូន

សម្រេច

ប្រការ១.-

ត្រូវបានបង្កើតក្រុមការងារសម្រាប់អនុវត្តអនុស្សរណៈនៃការយោគយល់គ្នា រវាងក្រសួងសាធារណការ និងដឹកជញ្ជូននៃព្រះរាជាណាចក្រកម្ពុជា និងក្រសួងដឹកជញ្ជូននៃសហព័ន្ធរុស្ស៊ី ស្ដីពីកិច្ចសហប្រតិបត្តិការក្នុងវិស័យដឹកជញ្ជូន ដែលមានសមាសភាពដូចខាងក្រោម៖

១.	ឯកឧត្តម **ឡេង ធនយុទ្ធា**	រដ្ឋលេខាធិការ	ប្រធាន
២.	ឯកឧត្តម **អ៊ាស៊ឹម សុរិយា**	អនុរដ្ឋលេខាធិការ	អនុប្រធាន
៣.	ឯកឧត្តម **កែន រដ្ឋា**	អគ្គនាយករដ្ឋបាល និងហិរញ្ញវត្ថុ	អនុប្រធាន
៤.	ឯកឧត្តម **ហេង រត្នពិសិដ្ឋ**	អគ្គនាយកសាធារណការ	សមាជិក
៥.	តំណាងរដ្ឋលេខាធិការដ្ឋានអាកាសចរណ៍ស៊ីវិល		សមាជិក
៦.	លោក **បូរាណា សត្យា**	អគ្គនាយករងដឹកជញ្ជូនផ្លូវគោក	សមាជិក
៧.	លោក **សុខ សុផារ៉ា**	អគ្គនាយករងដឹកជញ្ជូនផ្លូវទឹក ផ្លូវសមុទ្រ និងកំពង់ផែ	សមាជិក
៨.	លោក **គីត ច័ន្ទដារ៉ារិទ្ធ**	អគ្គនាយករងភស្តុភារកម្ម	សមាជិក
៩.	លោក **ថោង ទីរ៉ូ**	អគ្គនាយករងរដ្ឋបាល-គ្រប់គ្រង នៃកំពង់ផែស្វយ័តក្រុងព្រះសីហនុ	សមាជិក
១០.	លោក **ខិន សុវណ្ណរតនៈ**	ប្រធាននាយកដ្ឋានសហប្រតិបត្តិការអន្តរជាតិ	សមាជិក
១១.	លោក **ម៉ែន ប៊ុណ្ណី**	អគ្គនាយករងមន្ទីរពិសោធន៍សំណង់ និងសាធារណការ	សមាជិក
១២.	លោក **នីន និត្យា**	អនុប្រធាននាយកដ្ឋានពិនិត្យ តាមដាន និងវាយតម្លៃ	សមាជិក
១៣.	លោក **សំ សុតី**	អនុប្រធាននាយកដ្ឋានបណ្តុះបណ្តាល និងវិក្រឹតការ	សមាជិក
១៤.	លោក **ទ្រៃ ប៊ុនលី**	អនុប្រធាននាយកដ្ឋានផ្លូវដែក	សមាជិក
១៥.	លោក **ស វឌ្ឍនៈ**	ប្រធានការិយាល័យនាយកដ្ឋានសហប្រតិបត្តិការអន្តរជាតិ	សមាជិក។

ប្រការ២.-

ក្រុមការងារនេះ មានភារកិច្ច និងការទទួលខុសត្រូវ រួមមានដូចជា៖

- ប្រឹក្សា ពិគ្រោះយោបល់ និងលើកជាអនុសាសន៍ សំណើ សកម្មភាព ឬគំនិតផ្ដួចផ្ដើមនានាពាក់ព័ន្ធនឹងកិច្ចសហប្រតិបត្តិការក្នុងវិស័យដឹកជញ្ជូន ហេដ្ឋារចនាសម្ព័ន្ធដឹកជញ្ជូនកិច្ចសហប្រតិបត្តិការបច្ចេកទេស និងការផ្លាស់ប្តូរបទពិសោធន៍ តាមរយៈការបណ្តុះបណ្តាល និងដំណើរទស្សនកិច្ចសិក្សានានា ដែលនឹងពង្រឹងកិច្ចសហប្រតិបត្តិការ រវាងព្រះរាជាណាចក្រកម្ពុជា និងសហព័ន្ធរុស្ស៊ី
- ធ្វើការទំនាក់ទំនង ផ្លាស់ប្តូរទិន្នន័យ-ព័ត៌មានជាមួយក្រុមការងាររបស់ភាគីរុស្ស៊ី ដើម្បីរៀបចំផែនការសកម្មភាពសម្រាប់អនុវត្តអនុស្សរណៈនៃការយោគយល់គ្នា ស្ដីពីកិច្ចសហប្រតិបត្តិការក្នុងវិស័យដឹកជញ្ជូនឱ្យមានសង្គតិភាព ប្រសិទ្ធភាព និងអាចទទួលយកបានដោយភាគីកម្ពុជា-រុស្ស៊ី ស្របតាមចក្ខុវិស័យរបស់ថ្នាក់ដឹកនាំនៃប្រទេសទាំងពីរ

- ទទួលបន្ទុករៀបចំកិច្ចប្រជុំក្រុមការងាររួមកម្ពុជា-រុស្ស៊ី ក្នុងឱកាសកម្ពុជាផ្លាស់ប្តូរវេនជាម្ចាស់ផ្ទះ
- លើកសំណើសមាសភាព និងដឹកនាំប្រតិភូកម្ពុជាចូលរួមកិច្ចប្រជុំក្រុមការងាររួមកម្ពុជា-រុស្ស៊ី ក្នុងឱកាសភាគីរុស្ស៊ីផ្លាស់ប្តូរវេនជាម្ចាស់ផ្ទះ
- រៀបចំសំណើវគ្គបណ្តុះបណ្តាល សន្និសីទ និងសិក្ខាសាលា ពាក់ព័ន្ធនឹងការងារអាទិភាពក្នុងវិស័យដឹកជញ្ជូនទៅកាន់ភាគីរុស្ស៊ី
- រៀបចំរបាយការណ៍ស្តីពីលទ្ធផលការងារជូនរដ្ឋមន្ត្រីក្រសួងសាធារណការ និងដឹកជញ្ជូន ពាក់ព័ន្ធនឹងការអនុវត្តអនុស្សរណៈនៃការយោគយល់គ្នា ស្តីពីកិច្ចសហប្រតិបត្តិការក្នុងវិស័យដឹកជញ្ជូននេះជាមួយភាគីរុស្ស៊ី ដើម្បីគោរពស្នើសុំអនុសាសន៍ណែនាំ និងការសម្រេច
- បំពេញភារកិច្ចផ្សេងទៀតតាមការណែនាំរបស់ប្រធានស្ថាប័ន។

ប្រការ៣.-

ក្រុមការងារនេះត្រូវរៀបចំរបបប្រជុំផ្ទៃក្នុងរបស់ខ្លួនឱ្យបានទៀងទាត់ យ៉ាងហោចណាស់ ១ដង/១ឆ្នាំ ដើម្បីបូកសរុបវឌ្ឍនភាពការងារនៃការអនុវត្តអនុស្សរណៈនៃការយោគយល់គ្នា ស្តីពីកិច្ចសហប្រតិបត្តិការក្នុងវិស័យដឹកជញ្ជូន សម្រាប់ជួបប្រជុំជាមួយភាគីរុស្ស៊ី។

អនុប្រធាន និងសមាជិកនៃក្រុមការងារនេះ ត្រូវចូលរួមកិច្ចប្រជុំតាមការអញ្ជើញ និងអនុវត្តភារកិច្ចតាមការប្រគល់ជូនរបស់ប្រធាន។ ក្នុងករណីប្រធានអវត្តមាន ឬករណីចាំបាច់ ប្រធានអាចប្រគល់សិទ្ធិជូនអនុប្រធានដឹកនាំកិច្ចប្រជុំជំនួស។

ក្រុមការងារនេះ មានសិទ្ធិអញ្ជើញមន្ត្រីជំនាញ និងភាគីពាក់ព័ន្ធផ្សេងទៀត ចូលរួមកិច្ចប្រជុំ និងផ្តល់យោបល់ តាមការចាំបាច់។

ប្រការ៤.-

បទប្បញ្ញត្តិទាំងឡាយណាដែលផ្ទុយនឹងសេចក្តីសម្រេចនេះ ត្រូវទុកជានិរាករណ៍។

ប្រការ៥.-

នាយកខុទ្ទកាល័យ អគ្គនាយកគ្រប់អគ្គនាយកដ្ឋាន អគ្គាធិការនៃអគ្គាធិការដ្ឋាន នាយកវិទ្យាស្ថានតេជោសែនសាធារណការ និងដឹកជញ្ជូន ប្រធាននាយកដ្ឋាន ប្រធានមន្ទីរសាធារណការ និងដឹកជញ្ជូនរាជធានី-ខេត្ត និងប្រធានអង្គភាពក្រោមឱវាទក្រសួង ព្រមទាំងសាមីខ្លួនដូចមានចែងក្នុងប្រការ១ ត្រូវទទួលបន្ទុកអនុវត្តសេចក្តីសម្រេចនេះ តាមភារកិច្ចរៀងៗខ្លួនចាប់ពីថ្ងៃចុះហត្ថលេខាតទៅ។

ថ្ងៃ [illegible] ១៥កើត ខែ [illegible] ឆ្នាំមមី អដ្ឋស័ក ព.ស.២៥៧០

ធ្វើនៅរាជធានីភ្នំពេញ ថ្ងៃទី ២៨ ខែ កក្កដា ឆ្នាំ២០២៦

រដ្ឋមន្ត្រីក្រសួងសាធារណការ និងដឹកជញ្ជូន

ប៉េង ពោធិ៍នា

<u>កន្លែងទទួល៖</u>
- ទីស្តីការគណៈរដ្ឋមន្ត្រី
- ក្រសួងសេដ្ឋកិច្ច និងហិរញ្ញវត្ថុ
- ក្រសួងការបរទេស និងសហប្រតិបត្តិការអន្តរជាតិ
- ក្រសួងពាណិជ្ជកម្ម
- រដ្ឋលេខាធិការដ្ឋានអាកាសចរណ៍ស៊ីវិល
- ដូចប្រការ៥
- ឯកសារ-កាលប្បវត្តិ

ព្រះរាជាណាចក្រកម្ពុជា
ជាតិ សាសនា ព្រះមហាក្សត្រ
KINGDOM OF CAMBODIA
Nation Religion King

ក្រសួងឧស្សាហកម្ម វិទ្យាសាស្ត្រ បច្ចេកវិទ្យា និងនវានុវត្តន៍
Ministry of Industry, Science, Technology & Innovation

លេខ: ....

ថ្ងៃ.................ខែ............ ឆ្នាំម្សាញ់ សប្តស័ក ព.ស.២៥៦៩
ធ្វើនៅរាជធានីភ្នំពេញ ថ្ងៃទី............ ខែ............ ឆ្នាំ២០២៦

ប្រកាសបង្កើតរោងចក្រ

រដ្ឋមន្ត្រីក្រសួងឧស្សាហកម្ម វិទ្យាសាស្ត្រ បច្ចេកវិទ្យា និងនវានុវត្តន៍

- បានឃើញរដ្ឋធម្មនុញ្ញ នៃព្រះរាជាណាចក្រកម្ពុជា
- បានឃើញព្រះរាជក្រឹត្យលេខ នស/រកត/០៨២៣/១៩៨១ ចុះថ្ងៃទី២២ ខែសីហា ឆ្នាំ២០២៣ ស្តីពីការតែងតាំងរាជរដ្ឋាភិបាល នៃព្រះរាជាណាចក្រកម្ពុជា
- បានឃើញព្រះរាជក្រមលេខ នស/រកម/០៦១៨/០១២ ចុះថ្ងៃទី២៨ ខែមិថុនា ឆ្នាំ២០១៨ ដែលប្រកាសឱ្យប្រើច្បាប់ស្តីពីការរៀបចំ និងការប្រព្រឹត្តទៅនៃគណៈរដ្ឋមន្ត្រី
- បានឃើញព្រះរាជក្រមលេខ នស/រកម/០៣២០/០០៩ ចុះថ្ងៃទី២៦ ខែមីនា ឆ្នាំ២០២០ ដែលប្រកាសឱ្យប្រើច្បាប់ស្តីពីការបង្កើតក្រសួងឧស្សាហកម្ម វិទ្យាសាស្ត្រ បច្ចេកវិទ្យា និងនវានុវត្តន៍
- បានឃើញព្រះរាជក្រមលេខ នស/រកម/០៦០៦/០១៨ ចុះថ្ងៃទី២៣ ខែមិថុនា ឆ្នាំ២០០៦ ដែលប្រកាសឱ្យប្រើច្បាប់ស្តីពីការគ្រប់គ្រងរោងចក្រ និងសិប្បកម្ម
- បានឃើញព្រះរាជក្រមលេខ នស/រកម/១០១៤/០២៥ ចុះថ្ងៃទី២៣ ខែតុលា ឆ្នាំ២០១៤ ដែលប្រកាសឱ្យប្រើច្បាប់ស្តីពីវិសោធនកម្មច្បាប់ ស្តីពីការគ្រប់គ្រងរោងចក្រ និងសិប្បកម្ម
- បានឃើញអនុក្រឹត្យលេខ៤៨ អនក្រ.បក ចុះថ្ងៃទី០៦ ខែមេសា ឆ្នាំ២០២០ ស្តីពីការរៀបចំ និងការប្រព្រឹត្តទៅរបស់ក្រសួងឧស្សាហកម្ម វិទ្យាសាស្ត្រ បច្ចេកវិទ្យា និងនវានុវត្តន៍
- យោងសំណើសុំបន្តសុពលភាពវិញ្ញាបនបត្រអនុញ្ញាតដំណើរការរោងចក្រ ចុះថ្ងៃទី០៥ ខែមករា ឆ្នាំ២០២៦ របស់ក្រុមហ៊ុន វី.អិន.ធី.អាយ ព្រីនធីង ឯ.ក

សម្រេច

ប្រការ១៖ អនុញ្ញាតឱ្យក្រុមហ៊ុន **វី.អិន.ធី.អាយ ព្រីនធីង ឯ.ក (V.N.T.I PRINTING CO., LTD.)** តំណាងដោយលោក **LIU, JIAXIONG** សញ្ជាតិចិន កាន់លិខិតឆ្លងដែនលេខ **PE2083023** ចុះថ្ងៃទី១៧ ខែកុម្ភៈ ឆ្នាំ២០២៣ បង្កើតរោងចក្របោះពុម្ពគ្រប់ប្រភេទ ដែលមានទីតាំងស្ថិតនៅផ្លូវលេខ១០៥K ភូមិក្បាលដំរី២ សង្កាត់កាកាបទី២ ខណ្ឌពោធិ៍សែនជ័យ រាជធានីភ្នំពេញ ។

៤៥ មហាវិថីព្រះនរោត្តម សង្កាត់ផ្សារថ្មី៣ ខណ្ឌដូនពេញ ភ្នំពេញ ទូរស័ព្ទ: (៨៥៥)-២៣-២១១១៤១
45 Preah Norodom Boulevard, Sangkat Phsar Thmey III, Khan Daun Penh, Phnom Penh, Phone: (855)-23-211141

ឈ្មោះផលិតផល	**លេខកូដចំណាត់ថ្នាក់ឧស្សាហកម្ម ISIC Rev.4 Code**
បោះពុម្ពគ្រប់ប្រភេទ	១៨១១

ប្រការ២៖ ម្ចាស់រោងចក្រ ត្រូវលើកស្លាកឈ្មោះរោងចក្រដូចមានចែងក្នុងមាត្រា១៨-ថ្មី នៃច្បាប់ ស្តីពីវិសោធនកម្មច្បាប់ ស្តីពីការគ្រប់គ្រងរោងចក្រ និងសិប្បកម្ម និងដូចបានកំណត់ដោយឡែកនៅក្នុងសេចក្តីណែនាំស្តីពីការដាក់ឈ្មោះរោងចក្រ និងសិប្បកម្ម។

ស្លាកឈ្មោះរោងចក្រ៖ " **រោងចក្របោះពុម្ពគ្រប់ប្រភេទ វី.អិន.ធី.អាយ ព្រីនធីង ឯ.ក** "

ប្រការ៣៖ ការរៀបចំគ្រប់ផ្នែកក្នុងរោងចក្រ ត្រូវអនុលោមតាមមាត្រា៤-ថ្មី នៃច្បាប់ ស្តីពីវិសោធនកម្មច្បាប់ ស្តីពីការគ្រប់គ្រងរោងចក្រ និងសិប្បកម្ម ស្របទៅតាមប្លង់គ្រឿងចក្រ-គ្រឿងម៉ាស៊ីន ដែលបានតម្កល់នៅក្រសួងឧស្សាហកម្ម វិទ្យាសាស្ត្រ បច្ចេកវិទ្យា និងនវានុវត្តន៍ និងបទប្បញ្ញត្តិបច្ចេកទេសដោយឡែករបស់ក្រសួង។

ប្រការ៤៖ មុនចាប់ផ្តើមដំណើរការរោងចក្រ ម្ចាស់រោងចក្រត្រូវជូនដំណឹងឱ្យបានមុនរយៈពេល១៥ ថ្ងៃ យ៉ាងតិច និងធ្វើការស្នើសុំវិញ្ញាបនបត្រអនុញ្ញាតដំណើរការរោងចក្រ ដែលមានសុពលភាព០៣ឆ្នាំ ពីក្រសួងឧស្សាហកម្ម វិទ្យាសាស្ត្រ បច្ចេកវិទ្យា និងនវានុវត្តន៍។

ប្រការ៥៖ ម្ចាស់រោងចក្រ ត្រូវតាំងបង្ហាញប្រកាសបង្កើតរោងចក្រ វិញ្ញាបនបត្រអនុញ្ញាតដំណើរការរោងចក្រ និងលិខិតអនុញ្ញាតទាំងឡាយ ជាចំហនៅកន្លែងសមស្របណាមួយដែលងាយមើលឃើញក្នុងរោងចក្ររបស់ខ្លួន ស្របតាមមាត្រា១៦ នៃច្បាប់ ស្តីពីការគ្រប់គ្រងរោងចក្រ និងសិប្បកម្ម។

ប្រការ៦៖ ម្ចាស់រោងចក្រ ត្រូវដាក់ពាក្យស្នើសុំការអនុញ្ញាតពីក្រសួងឧស្សាហកម្ម វិទ្យាសាស្ត្រ បច្ចេកវិទ្យា និងនវានុវត្តន៍ លើការផ្លាស់ប្តូរទីតាំង ការពង្រីកផលិតកម្ម ការបង្កើតសាខារោងចក្រ ការប្តូរឈ្មោះរោងចក្រ ការបន្ថែមផលិតផលថ្មី និងការប្តូរម្ចាស់រោងចក្រ ស្របតាមមាត្រា១២ នៃច្បាប់ ស្តីពីការគ្រប់គ្រងរោងចក្រ និងសិប្បកម្ម និងមាត្រា១៣-ថ្មី មាត្រា១៨-ថ្មី នៃច្បាប់ ស្តីពីវិសោធនកម្មច្បាប់ ស្តីពីការគ្រប់គ្រងរោងចក្រ និងសិប្បកម្ម។

ប្រការ៧៖ ម្ចាស់រោងចក្រ ត្រូវគ្រប់គ្រងរោងចក្រដោយខ្លួនឯង។ ក្នុងករណីប្រគល់សិទ្ធិឱ្យអ្នកដទៃគ្រប់គ្រងរោងចក្រជំនួសខ្លួន ម្ចាស់រោងចក្រត្រូវជូនដំណឹងជាលាយលក្ខណ៍អក្សរមកក្រសួងឧស្សាហកម្ម វិទ្យាសាស្ត្រ បច្ចេកវិទ្យា និងនវានុវត្តន៍។ ក្នុងករណីនេះ ម្ចាស់រោងចក្រត្រូវតែទទួលខុសត្រូវលើគ្រប់សកម្មភាព នៃរោងចក្រ និងគុណភាពផលិតផលរបស់ខ្លួនចំពោះមុខច្បាប់ និងអ្នកប្រើប្រាស់ ស្របតាមមាត្រា៥ នៃច្បាប់ ស្តីពីការគ្រប់គ្រងរោងចក្រ និងសិប្បកម្ម។

ប្រការ៨៖ ម្ចាស់រោងចក្រ ត្រូវផ្តល់ឱ្យបានត្រឹមត្រូវ និងទៀងទាត់នូវទិន្នន័យ និងរបាយការណ៍ប្រចាំខែ មកអគ្គនាយកដ្ឋានឧស្សាហកម្ម នៅសប្តាហ៍ទីមួយនៃខែបន្ទាប់ ទៅតាមទម្រង់កំណត់របស់ក្រសួងឧស្សាហកម្ម វិទ្យាសាស្ត្រ បច្ចេកវិទ្យា និងនវានុវត្តន៍ ស្របតាមមាត្រា១៩-ថ្មី នៃច្បាប់ ស្តីពីវិសោធនកម្មច្បាប់ ស្តីពីការគ្រប់គ្រងរោងចក្រ និងសិប្បកម្ម។

ប្រការ៩៖ ម្ចាស់រោងចក្រ ត្រូវទទួលខុសត្រូវក្នុងការគ្រប់គ្រងសំណល់ឧស្សាហកម្មគ្រប់ប្រភេទ និងសុវត្ថិភាពឧស្សាហកម្ម តាមជំពូកទី៣ នៃច្បាប់ ស្តីពីការគ្រប់គ្រងរោងចក្រ និងសិប្បកម្ម និងច្បាប់ ស្តីពីវិសោធនកម្មច្បាប់ ស្តីពីការគ្រប់គ្រងរោងចក្រ និងសិប្បកម្ម។

ប្រការ១០៖ ម្ចាស់រោងចក្រ ត្រូវសហការជាមួយមន្ត្រីមានសមត្ថកិច្ចរបស់ក្រសួងឧស្សាហកម្ម វិទ្យាសាស្ត្រ បច្ចេកវិទ្យា និងនវានុវត្តន៍ ក្នុងគោលបំណងអនុវត្តការចុះធ្វើអធិការកិច្ច ស្របតាមមាត្រា៣៧-ថ្មី នៃច្បាប់ ស្តីពីវិសោធនកម្មច្បាប់ ស្តីពីការគ្រប់គ្រងរោងចក្រ និងសិប្បកម្ម ឱ្យមានប្រសិទ្ធភាពខ្ពស់។ ម្ចាស់រោងចក្រត្រូវរាយការណ៍មកក្រសួងឧស្សាហកម្ម វិទ្យាសាស្ត្រ បច្ចេកវិទ្យា និងនវានុវត្តន៍ ឱ្យបាន ឆាប់រហ័សអំពីករណីប្រែប្រួលហានិភ័យ ឬករណីប្រធានសក្តិផ្សេងៗ ដែលប៉ះពាល់ធ្ងន់ធ្ងរដល់ដំណើរការ របស់រោងចក្រ ស្របតាមមាត្រា៤១-ថ្មី នៃច្បាប់ ស្តីពីវិសោធនកម្មច្បាប់ ស្តីពីការគ្រប់គ្រងរោងចក្រ និង សិប្បកម្ម។

ប្រការ១១៖ ម្ចាស់រោងចក្រ ត្រូវជូនដំណឹងជាលាយលក្ខណ៍អក្សរមកក្រសួងឧស្សាហកម្ម វិទ្យាសាស្ត្រ បច្ចេកវិទ្យា និងនវានុវត្តន៍ រយៈពេល០១ខែយ៉ាងតិច មុនថ្ងៃដែលខ្លួនបញ្ឈប់ដំណើរការរោងចក្រជាស្ថាពរ។ ករណីរោងចក្រផ្អាកដំណើរការជាប់ៗគ្នា ក្នុងរយៈពេល១២ខែ ឬមិនបានផ្តល់ទិន្នន័យ និងរបាយការណ៍ប្រចាំខែជាប់ៗគ្នារយៈពេល០៣ខែ ត្រូវចាត់ទុកថា ជាការបញ្ឈប់ដំណើរការរោងចក្រជាស្ថាពរ ស្របតាមមាត្រា១៥-ថ្មី នៃច្បាប់ ស្តីពីវិសោធនកម្មច្បាប់ ស្តីពីការគ្រប់គ្រងរោងចក្រ និងសិប្បកម្ម។

ប្រការ១២៖ លក្ខខណ្ឌនានារបស់ប្រកាសនេះ អាចកែសម្រួល ឬធ្វើវិសោធនកម្មបាន អនុលោមតាមច្បាប់ ស្តីពីការគ្រប់គ្រងរោងចក្រ និងសិប្បកម្ម និងច្បាប់ ស្តីពីវិសោធនកម្មច្បាប់ ស្តីពីការគ្រប់គ្រងរោងចក្រ និងសិប្បកម្ម។ ប្រកាសនេះ អាចដកហូតស្របតាមមាត្រា៣៩-ថ្មី នៃច្បាប់ ស្តីពីវិសោធនកម្មច្បាប់ ស្តីពីការគ្រប់គ្រងរោងចក្រ និងសិប្បកម្ម និងតាមលក្ខខណ្ឌទាំងឡាយនៃប្រកាសនេះ។

ប្រការ១៣៖ ម្ចាស់រោងចក្រ ត្រូវអនុវត្តឱ្យបានត្រឹមត្រូវតាមច្បាប់ ស្តីពីការគ្រប់គ្រងរោងចក្រ និងសិប្បកម្ម និងច្បាប់ស្តីពីវិសោធនកម្មច្បាប់ ស្តីពីការគ្រប់គ្រងរោងចក្រ និងសិប្បកម្ម និងលិខិតបទដ្ឋានគតិយុត្តនានាពាក់ព័ន្ធនឹងវិស័យឧស្សាហកម្ម។ ក្នុងករណីល្មើស ត្រូវផ្តន្ទាទោសតាមច្បាប់ជាធរមាន។

ប្រការ១៤៖ ប្រកាសបង្កើតរោងចក្រលេខ៥២៤ ឧវបន.កឧ.ប្រក ចុះថ្ងៃទី២៥ ខែវិច្ឆិកា ឆ្នាំ២០២២ និងលិខិតលេខ២៦០៧ ឧវបន.កឧ.លស ចុះថ្ងៃទី១២ ខែមេសា ឆ្នាំ២០២៤ របស់ក្រសួងឧស្សាហកម្ម វិទ្យាសាស្ត្រ បច្ចេកវិទ្យា និងនវានុវត្តន៍ ត្រូវចាត់ទុកជានិរាករណ៍។

ប្រការ១៥៖ អគ្គនាយកឧស្សាហកម្ម ប្រធាននាយកដ្ឋានពាក់ព័ន្ធ ប្រធានមន្ទីរឧស្សាហកម្ម វិទ្យាសាស្ត្រ បច្ចេកវិទ្យា និងនវានុវត្តន៍ រាជធានីភ្នំពេញ និងម្ចាស់រោងចក្រ ដូចមានចែងក្នុងប្រការ១ ត្រូវអនុវត្តប្រកាសនេះតាមមុខការរៀងៗខ្លួន។

ប្រការ១៦៖ ប្រកាសនេះមានអានុភាពគតិយុត្ត ចាប់ពីថ្ងៃចុះហត្ថលេខាតទៅ។

ចម្លងជូន៖
- -ទីស្តីការគណៈរដ្ឋមន្ត្រី
- -ក្រសួងរៀបចំដែនដី នគរូបនីយកម្ម និងសំណង់
- -ក្រសួងសេដ្ឋកិច្ច និងហិរញ្ញវត្ថុ
- -ក្រសួងពាណិជ្ជកម្ម
- -ក្រសួងបរិស្ថាន
- -ក្រសួងការងារ និងបណ្តុះបណ្តាលវិជ្ជាជីវៈ
- -ក្រុមប្រឹក្សាអភិវឌ្ឍន៍កម្ពុជា
- -រាជកិច្ច
- -ខុទ្ទកាល័យរដ្ឋមន្ត្រី
- -សាលារាជធានីភ្នំពេញ
- -មន្ទីរឧស្សាហកម្ម វិទ្យាសាស្ត្រ បច្ចេកវិទ្យា និងនវានុវត្តន៍ រាជធានីភ្នំពេញ "ដើម្បីជូនជ្រាប"
- -ដូចប្រការ១៥ "ដើម្បីអនុវត្ត"
- -ឯកសារ-កាលប្បវត្តិ

ជ.រដ្ឋមន្ត្រី
រដ្ឋលេខាធិការ

បណ្ឌិត ធីង ស៊ីនី

សូមរក្សាសិទ្ធិនិងបោះពុម្ពដោយនាយកដ្ឋានរាជកិច្ច នៃ
អគ្គនាយកដ្ឋានរាជកិច្ចនិងបណ្ណសារជាតិ
ទីស្ដីការគណៈរដ្ឋមន្ត្រី