ព្រះរាជាណាចក្រកម្ពុជា

ជាតិ សាសនា ព្រះមហាក្សត្រ

ឆ្នាំទី២២ លេខ៣៣ ត្រីមាសទី០២ ឆ្នាំ២០២២

រាជកិច្ច

ផ្សាយចេញពី

ទីស្តីការគណៈរដ្ឋមន្ត្រី

សារបាន

ព្រះរាជក្រម ព្រះរាជក្រឹត្យ អនុក្រឹត្យ សេចក្តីសម្រេច បទបញ្ជា សារាចរ ប្រកាស

ក

មាតិកា

I~ព្រះរាជខុទ្ទកាល័យព្រះមហាក្សត្រ

ព្រះរាជក្រឹត្យ

៩-៤-២០២២	-ព្រះរាជក្រឹត្យ នស/រកត/០៤២២/៣៦៦ ស្តីពី ការតម្លើងឋានន្តរស័ក្តិ ឧត្តមសេនីយ៍ឯក ដល់ឧត្តមសេនីយ៍ទោ **តារា រតនៈ** នាយទាហាន ថ្នាក់ឧត្តមសេនីយ៍ នៃកងយោធពលខេមរភូមិន្ទ	៣៩៧៣
៩-៤-២០២២	-ព្រះរាជក្រឹត្យ នស/រកត/០៤២២/៣៦៧ ស្តីពី ការប្រោសព្រះរាជទាន នូវគ្រឿងឥស្សរិយយស ជាតូបការ ចំពោះលោក **នុត សាវ៉េត**	៣៩៧៤
៩-៤-២០២២	-ព្រះរាជក្រឹត្យ នស/រកត/០៤២២/៣៦៨ ស្តីពី ការផ្តល់សញ្ជាតិខ្មែរ ដោយសញ្ជាតូបនីយកម្ម ដល់លោក **អ៊ី ហ្ស៊ុង (YU, XIONG)** ជនជាតិចិន សញ្ជាតិចិន ដោយប្តូរឈ្មោះជា **អ៊ី ឆាំង ឆឹង (YU CHANG CHENG)**	៣៩៧៥
៩-៤-២០២២	-ព្រះរាជក្រឹត្យ នស/រកត/០៤២២/៣៦៩ ស្តីពី ការផ្តល់សញ្ជាតិខ្មែរ ដោយសញ្ជាតូបនីយកម្ម ដល់លោក **ហ័ង ប៉ាវឈួន (HUANG, BAOQUAN)** ជនជាតិចិន សញ្ជាតិចិន ដោយប្តូរឈ្មោះជា **ចាន់ ទឹងហ្វៃ (CHAN TENGFEI)**	៣៩៧៦
៩-៤-២០២២	-ព្រះរាជក្រឹត្យ នស/រកត/០៤២២/៣៧០ ស្តីពី ការផ្តល់សញ្ជាតិខ្មែរ ដោយសញ្ជាតូបនីយកម្ម ដល់លោក **ហ៊ូ យុនចាវ (HU, YUNZHAO)** ជនជាតិចិន សញ្ជាតិចិន ដោយប្តូរឈ្មោះជា **ហ៊ូ មូន (HU MOON)**	៣៩៧៧
៩-៤-២០២២	-ព្រះរាជក្រឹត្យ នស/រកត/០៤២២/៣៧១ ស្តីពី ការផ្តល់សញ្ជាតិខ្មែរ ដោយសញ្ជាតូបនីយកម្ម ដល់លោក **ហ៊ូ ហ័រចៃ (HU, HUAJIA)** ជនជាតិចិន សញ្ជាតិចិន ដោយប្តូរឈ្មោះជា **ហ៊ូឌី កាកា (HUDY GAGA)**	៣៩៧៨
១៨-៤-២០២២	-ព្រះរាជក្រឹត្យ នស/រកត/០៤២២/៣៧៣ ស្តីពី ការតែងតាំងមុខតំណែងឯកឧត្តម សាស្ត្រាចារ្យ **សុខ ច័ន្ទរិទ្ធី** ជាអនុរដ្ឋលេខាធិការ ក្រសួងមហាផ្ទៃ	៣៩៧៩
១៨-៤-២០២២	-ព្រះរាជក្រឹត្យ នស/រកត/០៤២២/៣៧៤ ស្តីពី ការប្រោសព្រះរាជទាន នូវគ្រឿងឥស្សរិយយស ជាតូបការ ចំពោះឯកឧត្តម **កើត ឆែ**	៣៩៨០
១៨-៤-២០២២	-ព្រះរាជក្រឹត្យ នស/រកត/០៤២២/៣៧៥ ស្តីពី ការផ្តល់គោរមងារលោកស្រី **ឡុង ណាលី** ជា ឧកញ៉ា	៣៩៨១
១៨-៤-២០២២	-ព្រះរាជក្រឹត្យ នស/រកត/០៤២២/៣៧៦ ស្តីពី ការតែងតាំងមុខតំណែងឯកឧត្តម **ឃួន ផុនរតនៈ** ជាអនុរដ្ឋលេខាធិការ នៃក្រសួងការបរទេស និងសហប្រតិបត្តិការអន្តរជាតិ	៣៩៨២
១៨-៤-២០២២	-ព្រះរាជក្រឹត្យ នស/រកត/០៤២២/៣៧៧ ស្តីពី ការប្រោសព្រះរាជទាន នូវគ្រឿងឥស្សរិយយស សហមេត្រី ចំពោះឯកឧត្តម **គ្រីស្ទាន បើហ្គ័រ (Christian Berger)**	៣៩៨៣

១៨-៤-២០២២ -ព្រះរាជក្រឹត្យ នស/រកត/០៤២២/៣៧៨ ស្តីពី ការផ្តល់សញ្ជាតិខ្មែរ ដោយសញ្ជាតូបនីយកម្ម ដល់លោក **លី លូហ៊ុយ** (LI LUHUI) ជនជាតិចិន សញ្ជាតិចិន ដោយប្តូរឈ្មោះជា **លីន អ៊ីអាន** (LIN YIAN) ៣៩៨៤

១៨-៤-២០២២ -ព្រះរាជក្រឹត្យ នស/រកត/០៤២២/៣៧៩ ស្តីពី ការផ្តល់សញ្ជាតិខ្មែរ ដោយសញ្ជាតូបនីយកម្ម ដល់លោក **ហ័ង តឺលាង** (HUANG DELIANG) ជនជាតិចិន សញ្ជាតិចិន ដោយប្តូរឈ្មោះជា **ហ័ង យ៉ុងស៊ីង** (HUANG RONGXING) ៣៩៨៥

១៨-៤-២០២២ -ព្រះរាជក្រឹត្យ នស/រកត/០៤២២/៣៨០ ស្តីពី ការផ្តល់សញ្ជាតិខ្មែរ ដោយសញ្ជាតូបនីយកម្ម ដល់លោក **ឈាន ហួមីង** (QIAN HUOMING) ជនជាតិចិន សញ្ជាតិចិន ដោយប្តូរឈ្មោះជា **ជាន ហូមីង** (CHIAN HOMING) ៣៩៨៦

១៨-៤-២០២២ -ព្រះរាជក្រឹត្យ នស/រកត/០៤២២/៣៨១ ស្តីពី ការផ្តល់សញ្ជាតិខ្មែរ ដោយសញ្ជាតូបនីយកម្ម ដល់លោក **លាវ ឆុងវិន** (LAO CONGWEN) ជនជាតិចិន សញ្ជាតិចិន ដោយប្តូរឈ្មោះជា **វុធ ខេមរា** (VUDH KHEMARA) ៣៩៨៧

១៨-៤-២០២២ -ព្រះរាជក្រឹត្យ នស/រកត/០៤២២/៣៨២ ស្តីពី ការផ្តល់សញ្ជាតិខ្មែរ ដោយសញ្ជាតូបនីយកម្ម ដល់លោក **តុង ជីនតឺ** (DONG, JIN DE) ជនជាតិចិន សញ្ជាតិចិន ៣៩៨៨

១៨-៤-២០២២ -ព្រះរាជក្រឹត្យ នស/រកត/០៤២២/៣៨៣ ស្តីពី ការផ្តល់សញ្ជាតិខ្មែរ ដោយសញ្ជាតូបនីយកម្ម ដល់លោក **តុង យី** (DONG, YI) ជនជាតិចិន សញ្ជាតិចិន ៣៩៨៩

១៨-៤-២០២២ -ព្រះរាជក្រឹត្យ នស/រកត/០៤២២/៣៨៤ ស្តីពី ការផ្តល់សញ្ជាតិខ្មែរ ដោយសញ្ជាតូបនីយកម្ម ដល់លោក **ហ្វ៊ូ ឈៀង** (FU, QIANG) ជនជាតិចិន សញ្ជាតិចិន ៣៩៩០

១៨-៤-២០២២ -ព្រះរាជក្រឹត្យ នស/រកត/០៤២២/៣៨៥ ស្តីពី ការផ្តល់សញ្ជាតិខ្មែរ ដោយសញ្ជាតូបនីយកម្ម ដល់លោក **ឈិន មីងសាន** (CHEN, MINGSHAN) ជនជាតិចិន សញ្ជាតិចិន ៣៩៩១

១៨-៤-២០២២ -ព្រះរាជក្រឹត្យ នស/រកត/០៤២២/៣៨៦ ស្តីពី ការផ្តល់សញ្ជាតិខ្មែរ ដោយសញ្ជាតូបនីយកម្ម ដល់លោក **ឈិន វិនហ្វា** (CHEN, WENFA) ជនជាតិចិន សញ្ជាតិចិន ៣៩៩២

II~រាជរដ្ឋាភិបាល

អនុក្រឹត្យ

៣១-៥-២០២២ -អនុក្រឹត្យលេខ ១០៦ អនក្រ.បក ស្តីពី ការកែសម្រួលផ្ទៃដីទំហំ ៥៨ ហិកតា ១៦ អា និង ៦៨ សង់ទីអា ចេញពីតំបន់៣ បញ្ចូលមកតំបន់២ នៃតំបន់បឹងទន្លេសាប ស្ថិតក្នុងភូមិសាស្ត្រខេត្តបន្ទាយមានជ័យ និងប្រគល់ជូនប្រជាពលរដ្ឋប្រើប្រាស់ និងអាស្រ័យផល ៣៩៩៣

៩-៥-២០២២ -អនុក្រឹត្យលេខ ៣១២ អនក្រ.តត ស្តីពី ការតែងតាំងមុខតំណែង នាយទាហាន ៣៩៩៧

៩-៥-២០២២ -អនុក្រឹត្យលេខ ៣១៣ អនក្រ.តត ស្តីពី ការបញ្ចូលក្របខ័ណ្ឌ និងប្រគល់ឋានន្តរស័ក្តិ នាយទាហាន ៣៩៩៨

៩-៥-២០២២	-អនុក្រឹត្យលេខ ៣១៤ អនក្រ.តត ស្ដីពី ការផ្ទេរយោធិនពលី	៤០០០
៩-៥-២០២២	-អនុក្រឹត្យលេខ ៣១៥ អនក្រ.តត ស្ដីពី ការជូនមេដាយមុនីសារាភ័ណ្ឌ	៤០០៦
១៧-៥-២០២២	-អនុក្រឹត្យលេខ ៣១៦ អនក្រ.តត ស្ដីពី ការជូនមេដាយសុវត្ថារា	៤០០៧
១៧-៥-២០២២	-អនុក្រឹត្យលេខ ៣១៧ អនក្រ.តត ស្ដីពី ការជូនមេដាយការងារ	៤០០៩
១៧-៥-២០២២	-អនុក្រឹត្យលេខ ៣១៨ អនក្រ.តត ស្ដីពី ការដាក់មន្ត្រីពន្ធនាគារឱ្យចូលនិវត្តន៍	៤០១៣
១៨-៥-២០២២	-អនុក្រឹត្យលេខ ៣១៩ អនក្រ.តត ស្ដីពី ការជូនមេដាយការងារ	៤០១៥
១៨-៥-២០២២	-អនុក្រឹត្យលេខ ៣២០ អនក្រ.តត ស្ដីពី ការជូនមេដាយស្ថាបនាជាតិ	៤០១៧
១៨-៥-២០២២	-អនុក្រឹត្យលេខ ៣២១ អនក្រ.តត ស្ដីពី ការជូនមេដាយសហមេត្រី	៤០១៩
១៨-៥-២០២២	-អនុក្រឹត្យលេខ ៣២២ អនក្រ.តត ស្ដីពី ការជូនមេដាយស្ថាបនាជាតិ	៤០២០

III ~ការងារបណ្ដាក្រសួង

១~ទីស្ដីការរដ្ឋមន្ត្រីក្រសួងសេដ្ឋកិច្ច និង ហិរញ្ញវត្ថុ

៦-១-២០២២	-ប្រកាសលេខ ០០៧ សហវ.ប្រក ស្ដីពី ការកំណត់អង្គភាពប្រើប្រាស់សម្បត្តិរដ្ឋរបស់ក្រសួងសេដ្ឋកិច្ចនិងហិរញ្ញវត្ថុ	៤០២២
៣-២-២០២២	-ប្រកាសលេខ ១១៧ សហវ.ប្រក ស្ដីពី ការតែងតាំងគណនេយ្យករប្រចាំនៅអង្គភាពសាកលវិទ្យាល័យភូមិន្ទភ្នំពេញ នៃក្រសួងអប់រំ យុវជន និងកីឡា	៤០២៦
១៨-៣-២០២២	-ប្រកាសលេខ ២២៦ សហវ.ប្រក ស្ដីពី ការដាក់ឱ្យប្រើប្រាស់ប្រព័ន្ធគ្រប់គ្រងបញ្ជីសារពើភណ្ឌទ្រព្យសម្បត្តិរដ្ឋ សម្រាប់ប្រើប្រាស់ផ្ទៃក្នុងក្រសួងសេដ្ឋកិច្ចនិងហិរញ្ញវត្ថុ ដំណាក់កាលទី១	៤០២៩
២៣-៣-២០២២	-ប្រកាសលេខ ២៣០ សហវ.ប្រក ស្ដីពី ភ្នាក់ងារសេវាកម្មពន្ធដារ	៤០៣២
៨-៤-២០២២	-ប្រកាសលេខ ២៥២ សហវ.ប្រក ស្ដីពី ការរៀបចំ និងការប្រព្រឹត្តទៅនៃនាយកដ្ឋាន និងអង្គភាពក្រោមឱវាទ អគ្គនាយកដ្ឋានសហប្រតិបត្តិការអន្តរជាតិ និងគ្រប់គ្រងបំណុល នៃក្រសួងសេដ្ឋកិច្ចនិងហិរញ្ញវត្ថុ	៤០៣៩

២~ទីស្ដីការរដ្ឋមន្ត្រីក្រសួងឧស្សាហកម្ម វិទ្យាសាស្ត្រ បច្ចេកវិទ្យា និងនវានុវត្តន៍

៨-១២-២០២១	-ប្រកាសលេខ ៤៣៧ ឧវបន.កឧ.ប្រក ស្ដីពី ការអនុញ្ញាតឱ្យក្រុមហ៊ុន ឌីអិល ដេខ័រេសិន ឡែធីង ឯ.ក បង្កើតរោងចក្រ ផលិតអំពូលភ្លើងលំអ និងខ្សែភ្លើងអគ្គិសនីគ្រប់ប្រភេទ	៤០៥៣
៨-១២-២០២១	-ប្រកាសលេខ ៤៣៨ ឧវបន.កឧ.ប្រក ស្ដីពី ការអនុញ្ញាតឱ្យក្រុមហ៊ុន ហ៊ុង ស៊ីង ហ្គាម៉ិន (ខេមបូឌា) ឯ.ក បង្កើតរោងចក្រ កាត់ដេរ និងបោកគក់សម្លៀកបំពាក់	៤០៥៦
៨-១២-២០២១	-ប្រកាសលេខ ៤៣៩ ឧវបន.កឧ.ប្រក ស្ដីពី ការអនុញ្ញាតឱ្យក្រុមហ៊ុន យ៉ាម៉ាតុ ព្រីនធីង (ខេមបូឌា) ឯ.ក បង្កើតរោងចក្រ បោះពុម្ព និងផលិតសម្ភារការិយាល័យពីក្រដាស	៤០៥៩

៨-១២-២០២១ -ប្រកាសលេខ ៤៤១ ឧវបន.កឧ.ប្រក ស្ដីពី ការអនុញ្ញាតឱ្យក្រុមហ៊ុន ផ្លូវរីសហ្គាមិន (ខេមបូឌា) ឯ.ក បង្កើតរោងចក្រ កាត់ដេរសម្លៀកបំពាក់ ៤០៦២
៩-១២-២០២១ -ប្រកាសលេខ ៤៤២ ឧវបន.កឧ.ប្រក ស្ដីពី ការអនុញ្ញាតឱ្យក្រុមហ៊ុន សាន់ ផ្លេហ្វី (ខេមបូឌា) ឯ.ក បង្កើតរោងចក្រ ផលិតពោងខ្យល់គ្រប់ប្រភេទ ទូកកាយ៉ាក់ និងសម្ភារបរិក្ខារពាក់ព័ន្ធនឹងពោងគ្រប់ប្រភេទ ៤០៦៥
១០-១២-២០២១ -ប្រកាសលេខ ៤៤៣ ឧវបន.កឧ.ប្រក ស្ដីពី ការអនុញ្ញាតឱ្យក្រុមហ៊ុន ហុងឡៃតេ ហូម ហៃនឌីក្រាហ្វ (ខេមបូឌា) ឯ.ក បង្កើតរោងចក្រ ផលិតអំពូលភ្លើង គ្រឿងបង្គុំអំពូលភ្លើង និងគ្រឿងបង្គុំវាំងននគ្រប់ប្រភេទ ៤០៦៨
១៣-១២-២០២១ -ប្រកាសលេខ ៤៤៥ ឧវបន.កឧ.ប្រក ស្ដីពី ការអនុញ្ញាតឱ្យក្រុមហ៊ុន តេ ហ្វ៊ អាំប្រេឡឺ បង្កើតសាខារោងចក្រ ផលិតឆ័ត្រ ៤០៧១
១៦-៣-២០២២ -ប្រកាសលេខ ១២០ ឧវបន.កឧ.ប្រក ស្ដីពី ការអនុញ្ញាតឱ្យក្រុមហ៊ុន បេស-វ៉ាន់ តិចណូឡូជី (ខេមបូឌា) ឯ.ក បង្កើតរោងចក្រ ផលិតសម្ភារៈសត្វចិញ្ចឹម ៤០៧៤

៣~ទីស្ដីការរដ្ឋមន្ត្រីក្រសួងរ៉ែ និង ថាមពល

២០-៧-២០២១ -ប្រកាសលេខ ០៧១១ រថ.អប្រក.ប្រក ស្ដីពី លក្ខខណ្ឌនៃលិខិតអនុញ្ញាតដំណើរការស្ថានីយប្រេងឥន្ធនៈលេខ ០៧១១ រថ.អប្រក.លអ ចុះថ្ងៃទី ២០ ខែ កក្កដា ឆ្នាំ ២០២១ ៤០៧៧
២០-៧-២០២១ -ប្រកាសលេខ ០៧១៥ រថ.អប្រក.ប្រក ស្ដីពី លក្ខខណ្ឌនៃលិខិតអនុញ្ញាតដំណើរការស្ថានីយប្រេងឥន្ធនៈលេខ ០៧១៥ រថ.អប្រក.លអ ចុះថ្ងៃទី ២០ ខែ កក្កដា ឆ្នាំ ២០២១ ៤០៨១
២៧-៧-២០២១ -ប្រកាសលេខ ០៧១៧ រថ.អប្រក.ប្រក ស្ដីពី លក្ខខណ្ឌនៃលិខិតអនុញ្ញាតដំណើរការស្ថានីយប្រេងឥន្ធនៈលេខ ០៧១៧ រថ.អប្រក.លអ ចុះថ្ងៃទី ២៧ ខែ កក្កដា ឆ្នាំ ២០២១ ៤០៨៥
២៧-៧-២០២១ -ប្រកាសលេខ ០៧២០ រថ.អប្រក.ប្រក ស្ដីពី លក្ខខណ្ឌនៃលិខិតអនុញ្ញាតដំណើរការស្ថានីយប្រេងឥន្ធនៈលេខ ០៧២០ រថ.អប្រក.លអ ចុះថ្ងៃទី ២៧ ខែ កក្កដា ឆ្នាំ ២០២១ ៤០៨៩
២៧-៧-២០២១ -ប្រកាសលេខ ០៧២១ រថ.អប្រក.ប្រក ស្ដីពី លក្ខខណ្ឌនៃលិខិតអនុញ្ញាតដំណើរការស្ថានីយប្រេងឥន្ធនៈលេខ ០៧២១ រថ.អប្រក.លអ ចុះថ្ងៃទី ២៧ ខែ កក្កដា ឆ្នាំ ២០២១ ៤០៩៣

ព្រះរាជក្រឹត្យ

នស/រកត/០៤២២/៣៦៦

យើង

ព្រះករុណាព្រះបាទសម្តេចព្រះបរមនាថ នរោត្តម សីហមុនី
សមានភូមិជាតិសាសនា រក្ខតខត្តិយា ខេមរារដ្ឋរាស្ត្រ ពុទ្ធិន្រ្ទាធរាមហាក្សត្រ
ខេមរាជនា សម្ហោរភាស កម្ពុជឯករាជរដ្ឋបូរណសន្តិ សុភមង្គលា សិរីវិបុលា
ខេមរាស្រីពិរាស្ត្រ ព្រះចៅក្រុងកម្ពុជាធិបតី

- បានទ្រង់យល់រដ្ឋធម្មនុញ្ញ នៃព្រះរាជាណាចក្រកម្ពុជា
- បានទ្រង់យល់ព្រះរាជក្រឹត្យលេខ នស/រកត/០៩១៨/៩២៥ ចុះថ្ងៃទី០៦ ខែកញ្ញា ឆ្នាំ២០១៨ ស្តីពីការតែងតាំងរាជរដ្ឋាភិបាល នៃព្រះរាជាណាចក្រកម្ពុជា
- បានទ្រង់យល់ព្រះរាជក្រឹត្យលេខ នស/រកត/០៣២០/៤២១ ចុះថ្ងៃទី៣០ ខែមីនា ឆ្នាំ២០២០ ស្តីពីការតែងតាំង និងកែសម្រួលសមាសភាពរាជរដ្ឋាភិបាល នៃព្រះរាជាណាចក្រកម្ពុជា
- បានទ្រង់យល់ព្រះរាជក្រមលេខ នស/រកម/០៦១៨/០១២ ចុះថ្ងៃទី២៨ ខែមិថុនា ឆ្នាំ២០១៨ ដែលប្រកាសឲ្យប្រើច្បាប់ស្តីពីការរៀបចំ និងការប្រព្រឹត្តទៅនៃគណៈរដ្ឋមន្ត្រី
- បានទ្រង់យល់ព្រះរាជក្រមលេខ នស/រកម/០១៩៦/០៧ ចុះថ្ងៃទី២៤ ខែមករា ឆ្នាំ១៩៩៦ ដែលប្រកាសឲ្យប្រើច្បាប់ស្តីពីការបង្កើតក្រសួងការពារជាតិ
- បានទ្រង់យល់ព្រះរាជក្រឹត្យលេខ នស/រកត/០៧០១/២៣៧ ចុះថ្ងៃទី១៨ ខែកក្កដា ឆ្នាំ២០០១ ស្តីពីការកែសម្រួលតួនាទីភារកិច្ច និងរចនាសម្ព័ន្ធចាត់តាំងរបស់អគ្គបញ្ជាការដ្ឋាននៃកងយោធពលខេមរភូមិន្ទ
- បានទ្រង់យល់ព្រះរាជក្រមលេខ ជស/រកម/១១៩៧/០៥ ចុះថ្ងៃទី០៦ ខែវិច្ឆិកា ឆ្នាំ១៩៩៧ ដែលប្រកាសឲ្យប្រើច្បាប់ស្តីពីលក្ខន្តិកៈទូទៅចំពោះយោធិន នៃកងយោធពលខេមរភូមិន្ទ
- បានទ្រង់យល់សេចក្តីក្រាបបង្គំទូលថ្វាយរបស់សម្តេចអគ្គមហាសេនាបតីតេជោ **ហ៊ុន សែន** នាយករដ្ឋមន្ត្រី នៃព្រះរាជាណាចក្រកម្ពុជា

ត្រាស់បង្គាប់

មាត្រា១ : ដំឡើងឋាននន្តរស័ក្តិ **ឧត្តមសេនីយ៍ឯក** ដល់ឧត្តមសេនីយ៍ទោ **តារា រតនៈ** អត្តលេខ ១០២៨៣៥ នាយទាហាន ថ្នាក់ឧត្តមសេនីយ៍ នៃកងយោធពលខេមរភូមិន្ទ។

មាត្រា២ : សម្តេចអគ្គមហាសេនាបតីតេជោ **ហ៊ុន សែន** នាយករដ្ឋមន្ត្រី នៃព្រះរាជាណាចក្រកម្ពុជា ត្រូវទទួលបន្ទុកអនុវត្តព្រះរាជក្រឹត្យនេះ ចាប់ពីថ្ងៃឡាយព្រះហស្តលេខាតទៅ។

ធ្វើនៅរាជធានីភ្នំពេញ, ថ្ងៃទី ០៩ ខែមេសា ឆ្នាំ២០២២

ក្នុងព្រះបរមនាម និងតាមព្រះរាជត្រាស់បង្គាប់

ប្រមុខរដ្ឋស្តីទី

ពរល.៤២០៤.៣៦៩

ហ.ស.

សម្តេចវិបុលសេនាភក្តី សាយ ឈុំ

បានចម្លងត្រឹមត្រូវតាមច្បាប់ដើម

ឧបនាយករដ្ឋមន្ត្រីប្រចាំការ

រដ្ឋមន្ត្រីទទួលបន្ទុកទីស្តីការគណៈរដ្ឋមន្ត្រី

កិត្តិនីតិកោសលបណ្ឌិត ប៊ិន ឈិន

ព្រះរាជក្រឹត្យ

នស/រកត/០៤២២/៣៦៧

យើង

ព្រះករុណាព្រះបាទសម្តេចព្រះបរមនាថ នរោត្តម សីហមុនី
សមានភូមិជាតិសាសនា រក្ខតខត្តិយា ខេមរារដ្ឋរាស្ត្រ ពុទ្ធិន្ទ្រាធរាមហាក្សត្រ
ខេមរាជនា សមូហោភាស កម្ពុជឯករាជរដ្ឋបូរណសន្តិ សុភមង្គលា សិរីវិបុលា
ខេមរាស្រីពិរាស្ត្រ ព្រះចៅក្រុងកម្ពុជាធិបតី

(យោងតាមសេចក្តីក្រាបបង្គំទូលថ្វាយរបស់សម្តេចអគ្គមហាសេនាបតីតេជោ **ហ៊ុន សែន** នាយករដ្ឋមន្ត្រី នៃព្រះរាជាណាចក្រកម្ពុជា)

ប្រោសព្រះរាជទាន

នូវ

គ្រឿងឥស្សរិយយស **ជាតូបការ**

ចំពោះ

លោក **នុត សារ៉េត**

ធ្វើនៅរាជធានីភ្នំពេញ ថ្ងៃទី ០៩ ខែមេសា ឆ្នាំ២០២២

ក្នុងព្រះបរមនាម និងតាមព្រះរាជគ្រាស់បង្គាប់

ប្រមុខរដ្ឋស្តីទី

៣៣ស.២២០៤.៣៦៩

ស.ជ.

សម្តេចវិបុលសេនាភក្តី សាយ ឈុំ

បានចម្លងត្រឹមត្រូវតាមច្បាប់ដើម

ឧបនាយករដ្ឋមន្ត្រីប្រចាំការ

រដ្ឋមន្ត្រីទទួលបន្ទុកទីស្តីការគណៈរដ្ឋមន្ត្រី

កិត្តិនីតិកោសលបណ្ឌិត **ប៊ិន ឈិន**

ព្រះរាជក្រឹត្យ

នស/រកត/០៤២២/៣៦៩

យើង

ព្រះករុណាព្រះបាទសម្តេចព្រះបរមនាថ នរោត្តម សីហមុនី
សមានភូមិជាតិសាសនា រក្ខតខត្តិយា ខេមរារដ្ឋរាស្ត្រ ពុទ្ធិន្ទ្រាធរាមហាក្សត្រ
ខេមរាជនា សមូហោភាស កម្ពុជឯករាជរដ្ឋបូរណសន្តិ សុភមង្គលា សិរីវិបុលា
ខេមរាស្រីពិរាស្ត្រ ព្រះចៅក្រុងកម្ពុជាធិបតី

- បានទ្រង់យល់រដ្ឋធម្មនុញ្ញ នៃព្រះរាជាណាចក្រកម្ពុជា
- បានទ្រង់យល់ព្រះរាជក្រឹត្យលេខ នស / រកត / ០៩១៨ / ៩២៥ ចុះថ្ងៃទី០៦ ខែកញ្ញា ឆ្នាំ២០១៨ ស្តីពីការតែងតាំងរាជរដ្ឋាភិបាល នៃព្រះរាជាណាចក្រកម្ពុជា
- បានទ្រង់យល់ព្រះរាជក្រឹត្យលេខ នស / រកត / ០៣២០ / ៤២១ ចុះថ្ងៃទី៣០ ខែមីនា ឆ្នាំ២០២០ ស្តីពីការតែងតាំងនិងកែសម្រួលសមាសភាពរាជរដ្ឋាភិបាល នៃព្រះរាជាណាចក្រកម្ពុជា
- បានទ្រង់យល់ព្រះរាជក្រមលេខ នស / រកម / ០៦១៨ / ០១២ ចុះថ្ងៃទី២៨ ខែមិថុនា ឆ្នាំ២០១៨ ដែលប្រកាសឱ្យប្រើច្បាប់ស្តីពីការរៀបចំ និងការប្រព្រឹត្តទៅនៃគណៈរដ្ឋមន្ត្រី
- បានទ្រង់យល់ព្រះរាជក្រមលេខ នស/រកម/០៦១៨/០០៨ ចុះថ្ងៃទី២១ ខែមិថុនា ឆ្នាំ២០១៨ ដែលប្រកាសឱ្យប្រើច្បាប់ស្តីពីសញ្ជាតិ
- បានទ្រង់យល់សេចក្តីក្រាបបង្គំទូលថ្វាយរបស់សម្តេចអគ្គមហាសេនាបតីតេជោ **ហ៊ុន សែន** នាយករដ្ឋមន្ត្រី នៃព្រះរាជាណាចក្រកម្ពុជា

ត្រាស់បង្គាប់

មាត្រា ១ : ផ្តល់សញ្ជាតិខ្មែរ ដោយសញ្ជាតូបនីយកម្មដល់លោក **អ៊ី ហ្សុង** (YU, XIONG) ជនជាតិចិន សញ្ជាតិចិន កើតថ្ងៃទី១៦ ខែតុលា ឆ្នាំ១៩៧២ នៅខេត្ត Fujian សាធារណរដ្ឋប្រជាមានិតចិន ដោយប្តូរឈ្មោះជា **អ៊ី ឆាំង ចឹង** (YU CHANG CHENG)។

មាត្រា ២: សម្តេចអគ្គមហាសេនាបតីតេជោ **ហ៊ុន សែន** នាយករដ្ឋមន្ត្រី នៃព្រះរាជាណាចក្រកម្ពុជា ត្រូវទទួលបន្ទុកអនុវត្តព្រះរាជក្រឹត្យនេះ ចាប់ពីថ្ងៃឡាយព្រះហស្តលេខាតទៅ។

ធ្វើនៅរាជធានីភ្នំពេញ ថ្ងៃទី ០៩ ខែ មេសា ឆ្នាំ ២០២២

ក្នុងព្រះបរមនាម និងតាមព្រះរាជត្រាស់បង្គាប់
ប្រមុខរដ្ឋស្តីទី

ពរស.២២០៤.៣៧០

សម្តេចវិបុលសេនាភក្តី សាយ ឈុំ

បានចម្លងត្រឹមត្រូវតាមច្បាប់ដើម
ឧបនាយករដ្ឋមន្ត្រីប្រចាំការ
រដ្ឋមន្ត្រីទទួលបន្ទុកទីស្តីការគណៈរដ្ឋមន្ត្រី

កិត្តិនីតិកោសលបណ្ឌិត ប៊ិន ឈិន

ព្រះរាជក្រឹត្យ

នស/រកត/០៤២២/៣៦៩

យើង

ព្រះករុណាព្រះបាទសម្តេចព្រះបរមនាថ នរោត្តម សីហមុនី
សមានត្តមិជាតិសាសនា រក្ខតខត្តិយា ខេមរារដ្ឋរាស្ត្រ ពុទ្ធិន្ទ្រាធរាមហាក្សត្រ
ខេមរាជនា សមូហោភាស កម្ពុជឯករាជរដ្ឋបូរណសន្តិ សុភមង្គលា សិរីវិបុលា
ខេមរាស្រីពិរាស្ត្រ ព្រះចៅក្រុងកម្ពុជាធិបតី

- បានទ្រង់យល់រដ្ឋធម្មនុញ្ញ នៃព្រះរាជាណាចក្រកម្ពុជា
- បានទ្រង់យល់ព្រះរាជក្រឹត្យលេខ នស / រកត / ០៩១៨ / ៩២៥ ចុះថ្ងៃទី០៦ ខែកញ្ញា ឆ្នាំ២០១៨ ស្តីពីការតែងតាំងរាជរដ្ឋាភិបាល នៃព្រះរាជាណាចក្រកម្ពុជា
- បានទ្រង់យល់ព្រះរាជក្រឹត្យលេខ នស / រកត / ០៣២០ / ៤២១ ចុះថ្ងៃទី៣០ ខែមីនា ឆ្នាំ២០២០ ស្តីពីការតែងតាំងនិងកែសម្រួលសមាសភាពរាជរដ្ឋាភិបាល នៃព្រះរាជាណាចក្រកម្ពុជា
- បានទ្រង់យល់ព្រះរាជក្រមលេខ នស / រកម / ០៦១៨ / ០១២ ចុះថ្ងៃទី២៨ ខែមិថុនា ឆ្នាំ២០១៨ ដែលប្រកាសឱ្យប្រើច្បាប់ស្តីពីការរៀបចំ និងការប្រព្រឹត្តទៅនៃគណៈរដ្ឋមន្ត្រី
- បានទ្រង់យល់ព្រះរាជក្រមលេខ នស/រកម/០៦១៨/០០៨ ចុះថ្ងៃទី២១ ខែមិថុនា ឆ្នាំ២០១៨ ដែលប្រកាសឱ្យប្រើច្បាប់ស្តីពីសញ្ជាតិ
- បានទ្រង់យល់សេចក្តីក្រាបបង្គំទូលថ្វាយរបស់សម្តេចអគ្គមហាសេនាបតីតេជោ **ហ៊ុន សែន** នាយករដ្ឋមន្ត្រី នៃព្រះរាជាណាចក្រកម្ពុជា

ត្រាស់បង្គាប់

មាត្រា ១ : ផ្តល់សញ្ជាតិខ្មែរ ដោយសញ្ជាតូបនីយកម្មដល់លោក **ហ័ង ប៉ាវឈួន** (HUANG, BAOQUAN) ជនជាតិចិន សញ្ជាតិចិន កើតថ្ងៃទី១៧ ខែមិថុនា ឆ្នាំ១៩៨៨ នៅខេត្ត Fujian សាធារណរដ្ឋប្រជាមានិតចិន ដោយប្តូរឈ្មោះជា **ចាន់ ធីងហ្វៃ** (CHAN TENGFEI)។

មាត្រា ២: សម្តេចអគ្គមហាសេនាបតីតេជោ **ហ៊ុន សែន** នាយករដ្ឋមន្ត្រី នៃព្រះរាជាណាចក្រកម្ពុជា ត្រូវទទួលបន្ទុកអនុវត្តព្រះរាជក្រឹត្យនេះ ចាប់ពីថ្ងៃឡាយព្រះហស្តលេខាតទៅ។

ធ្វើនៅរាជធានីភ្នំពេញ ថ្ងៃទី ០៩ ខែ មេសា ឆ្នាំ ២០២២

ក្នុងព្រះបរមនាម និងតាមព្រះរាជត្រាស់បង្គាប់
ប្រមុខរដ្ឋស្តីទី

៣៧៩.៤៤០៤.៣៧៦

Ch.is.

សម្តេចវិបុលសេនាភក្តី សាយ ឈុំ

បានចម្លងត្រឹមត្រូវតាមច្បាប់ដើម
ឧបនាយករដ្ឋមន្ត្រី ប្រចាំការ
រដ្ឋមន្ត្រីទទួលបន្ទុកទីស្តីការគណៈរដ្ឋមន្ត្រី

កិត្តិនីតិកោសលបណ្ឌិត ប៊ិន ឈិន

ព្រះរាជក្រឹត្យ

នស/រកត/០៥២២/៣៧០

យើង

ព្រះករុណាព្រះបាទសម្តេចព្រះបរមនាថ នរោត្តម សីហមុនី
សមានភូមិជាតិសាសនា រក្ខតខត្តិយា ខេមរារដ្ឋរាស្ត្រ ពុទ្ធិន្ទ្រាធរាមហាក្សត្រ
ខេមរាជនា សមូហោភាស កម្ពុជឯករាជរដ្ឋបូរណសន្តិ សុភមង្គលា សិរីវិបុលា
ខេមរាស្រីពិរាស្ត្រ ព្រះចៅក្រុងកម្ពុជាធិបតី

- បានទ្រង់យល់រដ្ឋធម្មនុញ្ញ នៃព្រះរាជាណាចក្រកម្ពុជា
- បានទ្រង់យល់ព្រះរាជក្រឹត្យលេខ នស / រកត / ០៩១៨ / ៩២៥ ចុះថ្ងៃទី០៦ ខែកញ្ញា ឆ្នាំ២០១៨ ស្តីពីការតែងតាំងរាជរដ្ឋាភិបាល នៃព្រះរាជាណាចក្រកម្ពុជា
- បានទ្រង់យល់ព្រះរាជក្រឹត្យលេខ នស / រកត / ០៣២០ / ៤២១ ចុះថ្ងៃទី៣០ ខែមីនា ឆ្នាំ២០២០ ស្តីពីការតែងតាំងនិងកែសម្រួលសមាសភាពរាជរដ្ឋាភិបាល នៃព្រះរាជាណាចក្រកម្ពុជា
- បានទ្រង់យល់ព្រះរាជក្រមលេខ នស / រកម / ០៦១៨ / ០១២ ចុះថ្ងៃទី២៨ ខែមិថុនា ឆ្នាំ២០១៨ ដែលប្រកាសឱ្យប្រើច្បាប់ស្តីពីការរៀបចំ និងការប្រព្រឹត្តទៅនៃគណៈរដ្ឋមន្ត្រី
- បានទ្រង់យល់ព្រះរាជក្រមលេខ នស/រកម/០៦១៨/០០៨ ចុះថ្ងៃទី២១ ខែមិថុនា ឆ្នាំ២០១៨ ដែលប្រកាសឱ្យប្រើច្បាប់ស្តីពីសញ្ជាតិ
- បានទ្រង់យល់សេចក្តីក្រាបបង្គំទូលថ្វាយរបស់សម្តេចអគ្គមហាសេនាបតីតេជោ **ហ៊ុន សែន** នាយករដ្ឋមន្ត្រី នៃព្រះរាជាណាចក្រកម្ពុជា

ត្រាស់បង្គាប់

មាត្រា ១ : ផ្តល់សញ្ជាតិខ្មែរ ដោយសញ្ជាតូបនីយកម្មដល់លោក **ហ៊ូ យុនចាវ** (HU, YUNZHAO) ជនជាតិចិន សញ្ជាតិចិន កើតថ្ងៃទី០៨ ខែឧសភា ឆ្នាំ១៩៦១ នៅខេត្ត Fujian សាធារណរដ្ឋប្រជាមានិតចិន ដោយប្តូរឈ្មោះជា **ហ៊ូ មួន** (HU MOON)។

មាត្រា ២: សម្តេចអគ្គមហាសេនាបតីតេជោ **ហ៊ុន សែន** នាយករដ្ឋមន្ត្រី នៃព្រះរាជាណាចក្រកម្ពុជា ត្រូវទទួលបន្ទុកអនុវត្តព្រះរាជក្រឹត្យនេះ ចាប់ពីថ្ងៃឡាយព្រះហស្តលេខាតទៅ។

ធ្វើនៅរាជធានីភ្នំពេញ ថ្ងៃទី ០៩ ខែឧសភា ឆ្នាំ ២០២២

ក្នុងព្រះបរមនាម និងតាមព្រះរាជត្រាស់បង្គាប់
ប្រមុខរដ្ឋស្តីទី

[illegible]

ស.រ.

សម្តេចវិបុលសេនាភក្តី សាយ ឈុំ

បានចម្លងត្រឹមត្រូវតាមច្បាប់ដើម
ឧបនាយករដ្ឋមន្ត្រីប្រចាំការ
រដ្ឋមន្ត្រីទទួលបន្ទុកទីស្តីការគណៈរដ្ឋមន្ត្រី

កិត្តិនីតិកោសលបណ្ឌិត **ប៊ិន ឈិន**

ព្រះរាជក្រឹត្យ

នស/រកត/០៤២២/៣៧១

យើង

ព្រះករុណាព្រះបាទសម្តេចព្រះបរមនាថ នរោត្តម សីហមុនី
សមានភូមិជាតិសាសនា រក្ខតខត្តិយា ខេមរារដ្ឋរាស្ត្រ ពុទ្ធិន្ទ្រាធរាមហាក្សត្រ
ខេមរាជនា សមូហោភាស កម្ពុជឯករាជរដ្ឋបូរណសន្តិ សុភមង្គលា សិរីវិបុលា
ខេមរាស្រីពិរាស្ត្រ ព្រះចៅក្រុងកម្ពុជាធិបតី

- បានទ្រង់យល់រដ្ឋធម្មនុញ្ញ នៃព្រះរាជាណាចក្រកម្ពុជា
- បានទ្រង់យល់ព្រះរាជក្រឹត្យលេខ នស / រកត / ០៩១៨ / ៩២៥ ចុះថ្ងៃទី០៦ ខែកញ្ញា ឆ្នាំ២០១៨ ស្តីពីការតែងតាំងរាជរដ្ឋាភិបាល នៃព្រះរាជាណាចក្រកម្ពុជា
- បានទ្រង់យល់ព្រះរាជក្រឹត្យលេខ នស / រកត / ០៣២០ / ៤២១ ចុះថ្ងៃទី៣០ ខែមីនា ឆ្នាំ២០២០ ស្តីពីការតែងតាំងនិងកែសម្រួលសមាសភាពរាជរដ្ឋាភិបាល នៃព្រះរាជាណាចក្រកម្ពុជា
- បានទ្រង់យល់ព្រះរាជក្រមលេខ នស / រកម / ០៦១៨ / ០១២ ចុះថ្ងៃទី២៨ ខែមិថុនា ឆ្នាំ២០១៨ ដែលប្រកាសឱ្យប្រើច្បាប់ស្តីពីការរៀបចំ និងការប្រព្រឹត្តទៅនៃគណៈរដ្ឋមន្ត្រី
- បានទ្រង់យល់ព្រះរាជក្រមលេខ នស/រកម/០៦១៨/០០៨ ចុះថ្ងៃទី២១ ខែមិថុនា ឆ្នាំ២០១៨ ដែលប្រកាសឱ្យប្រើច្បាប់ស្តីពីសញ្ជាតិ
- បានទ្រង់យល់សេចក្តីក្រាបបង្គំទូលថ្វាយរបស់សម្តេចអគ្គមហាសេនាបតីតេជោ **ហ៊ុន សែន** នាយករដ្ឋមន្ត្រី នៃព្រះរាជាណាចក្រកម្ពុជា

ត្រាស់បង្គាប់

មាត្រា ១ : ផ្តល់សញ្ជាតិខ្មែរ ដោយសញ្ជាតូបនីយកម្មដល់លោក **ហ៊ូ ហ័រចៃ** (HU, HUAJIA) ជនជាតិចិន សញ្ជាតិចិន កើតថ្ងៃទី២០ ខែមករា ឆ្នាំ១៩៨៩ នៅខេត្ត Fujian សាធារណរដ្ឋប្រជាមានិតចិន ដោយប្តូរឈ្មោះជា **ហូឌី ហ្គាហ្គា** (HUDY GAGA)។

មាត្រា ២: សម្តេចអគ្គមហាសេនាបតីតេជោ **ហ៊ុន សែន** នាយករដ្ឋមន្ត្រី នៃព្រះរាជាណាចក្រកម្ពុជា ត្រូវទទួលបន្ទុកអនុវត្តព្រះរាជក្រឹត្យនេះ ចាប់ពីថ្ងៃឡាយព្រះហស្តលេខាតទៅ។

ធ្វើនៅរាជធានីភ្នំពេញ ថ្ងៃទី ០៩ ខែ មេសា ឆ្នាំ ២០២២

ក្នុងព្រះបរមនាម និងតាមព្រះរាជត្រាស់បង្គាប់
ប្រមុខរដ្ឋស្តីទី

លេខ.៤៤០៤-៣៧៣

ស.ខ.

សម្តេចវិបុលសេនាភក្តី សាយ ឈុំ

បានចម្លងត្រឹមត្រូវតាមច្បាប់ដើម
ឧបនាយករដ្ឋមន្ត្រីប្រចាំការ
រដ្ឋមន្ត្រីទទួលបន្ទុកទីស្តីការគណៈរដ្ឋមន្ត្រី

កិត្តិនីតិកោសលបណ្ឌិត ប៊ិន ឈិន

ព្រះរាជក្រឹត្យ

នស/រកត/០៤២២/៣៧៣

យើង

ព្រះករុណាព្រះបាទសម្តេចព្រះបរមនាថ នរោត្តម សីហមុនី
សមានភូមិជាតិសាសនា រក្ខតខត្តិយា ខេមរារដ្ឋរាស្ត្រ ពុទ្ធិន្ទ្រាធរាមហាក្សត្រ
ខេមរាជនា សមូហោភាស កម្ពុជឯករាជរដ្ឋបូរណសន្តិ សុភមង្គលា សិរីវិបុលា
ខេមរាស្រីពិរាស្ត្រ ព្រះចៅក្រុងកម្ពុជាធិបតី

- បានទ្រង់យល់រដ្ឋធម្មនុញ្ញ នៃព្រះរាជាណាចក្រកម្ពុជា
- បានទ្រង់យល់ព្រះរាជក្រឹត្យលេខ នស/រកត/០៩១៨/៩២៥ ចុះថ្ងៃទី ០៦ ខែ កញ្ញា ឆ្នាំ ២០១៨ ស្តីពីការតែងតាំង រាជរដ្ឋាភិបាល នៃព្រះរាជាណាចក្រកម្ពុជា
- បានទ្រង់យល់ព្រះរាជក្រឹត្យលេខ នស/រកត/០៣២០/៤២១ ចុះថ្ងៃទី ៣០ ខែ មីនា ឆ្នាំ ២០២០ ស្តីពីការតែងតាំង និងកែសម្រួលសមាសភាពរាជរដ្ឋាភិបាល នៃព្រះរាជាណាចក្រកម្ពុជា
- បានទ្រង់យល់ព្រះរាជក្រមលេខ នស/រកម/០៦១៨/០១២ ចុះថ្ងៃទី ២៨ ខែ មិថុនា ឆ្នាំ ២០១៨ ដែលប្រកាសឲ្យប្រើច្បាប់ស្តីពីការរៀបចំ និងការប្រព្រឹត្តទៅនៃគណៈរដ្ឋមន្ត្រី
- បានទ្រង់យល់ព្រះរាជក្រមលេខ នស/រកម/០១៩៦/០៨ ចុះថ្ងៃទី ២៤ ខែ មករា ឆ្នាំ ១៩៩៦ ដែលប្រកាសឲ្យប្រើច្បាប់ស្តីពីការបង្កើតក្រសួងមហាផ្ទៃ
- បានទ្រង់យល់សេចក្តីក្រាបបង្គំទូលថ្វាយ របស់សម្តេចអគ្គមហាសេនាបតីតេជោ ហ៊ុន សែន នាយករដ្ឋមន្ត្រី នៃព្រះរាជាណាចក្រកម្ពុជា

ត្រាស់បង្គាប់

មាត្រា ១ : តែងតាំងមុខតំណែងឯកឧត្តម សាស្ត្រាចារ្យ **សុខ ច័ន្ទរិទ្ធី** ជាអនុរដ្ឋលេខាធិការ ក្រសួងមហាផ្ទៃ ។

មាត្រា ២ : សម្តេចអគ្គមហាសេនាបតីតេជោ ហ៊ុន សែន នាយករដ្ឋមន្ត្រីនៃព្រះរាជាណាចក្រកម្ពុជា ត្រូវទទួល បន្ទុកអនុវត្តព្រះរាជក្រឹត្យនេះចាប់ពីថ្ងៃឡាយព្រះហស្តលេខាតទៅ ។

៣១៧. ២២០៤. ៣៧៥

នរោត្តម សីហមុនី (ហត្ថលេខា)

នរោត្តម សីហមុនី

ធ្វើនៅព្រះបរមរាជវាំង, ថ្ងៃទី ១៨ ខែ មេសា ឆ្នាំ ២០២២

បានបម្លងត្រឹមត្រូវតាមច្បាប់ដើម
ឧបនាយករដ្ឋមន្ត្រីប្រចាំការ
រដ្ឋមន្ត្រីទទួលបន្ទុកទីស្តីការគណៈរដ្ឋមន្ត្រី

កិត្តិនីតិកោសលបណ្ឌិត **ប៊ិន ឈិន**

ព្រះរាជក្រឹត្យ

នស/រកត/០៤២២/ ៣៧៤

យើង

ព្រះករុណាព្រះបាទសម្តេចព្រះបរមនាថ នរោត្តម សីហមុនី
សមានភូមិជាតិសាសនា រក្ខតខត្តិយា ខេមរារដ្ឋរាស្ត្រ ពុទ្ធិន្ទ្រាធរាមហាក្សត្រ
ខេមរាជនា សមូហោភាស កម្ពុជឯករាជរដ្ឋបូរណសន្តិ សុភមង្គលា សិរីវិបុលា
ខេមរាស្រីពិរាស្ត្រ ព្រះចៅក្រុងកម្ពុជាធិបតី

(យោងតាមសេចក្តីក្រាបបង្គំទូលថ្វាយរបស់សម្តេចអគ្គមហាសេនាបតីតេជោ **ហ៊ុន សែន**
នាយករដ្ឋមន្ត្រី នៃព្រះរាជាណាចក្រកម្ពុជា)

ប្រោសព្រះរាជទាន

គ្រឿងឥស្សរិយយស ជាតូបការ

ចំពោះ

ឯកឧត្តម **កើត នៃ**

៣ាវ៣. ២២០៤.៣៧៦

នរោត្តម សីហមុនី

នរោត្តម សីហមុនី

ធ្វើនៅព្រះបរមរាជវាំង, ថ្ងៃទី ១៨ ខែ មេសា ឆ្នាំ ២០២២

បានចម្លងត្រឹមត្រូវតាមច្បាប់ដើម
ឧបនាយករដ្ឋមន្ត្រីប្រចាំការ
រដ្ឋមន្ត្រីទទួលបន្ទុកទីស្តីការគណៈរដ្ឋមន្ត្រី

កិត្តិនីតិកោសលបណ្ឌិត **ប៊ិន ឈិន**

ព្រះរាជក្រឹត្យ

នស/រកត/០៤២២/៣៧៥

យើង

ព្រះករុណាព្រះបាទសម្តេចព្រះបរមនាថ នរោត្តម សីហមុនី
សមានភូមិជាតិសាសនា រក្ខតខត្តិយា ខេមរារដ្ឋរាស្ត្រ ពុទ្ធិន្ទ្រាធរាមហាក្សត្រ
ខេមរាជនា សមូហោភាស កម្ពុជឯករាជរដ្ឋបូរណសន្តិ សុភមង្គលា សិរីវិបុលា
ខេមរាស្ រីពិរាស្ត្រ ព្រះចៅក្រុងកម្ពុជាធិបតី

(តាមសេចក្តីក្រាបបង្គំទូលថ្វាយរបស់សម្តេចអគ្គមហាសេនាបតីតេជោ **ហ៊ុន សែន** នាយករដ្ឋមន្ត្រី នៃព្រះរាជាណាចក្រកម្ពុជា)

ត្រាស់បង្គាប់

ផ្តល់គោរមងារ :

លោកស្រី **ឡុង ណារី**

ជា

ឧកញ៉ា

៣១៣.២២០៤.៣៧៧

នរោត្តម សីហមុនី

ធ្វើនៅព្រះបរមរាជវាំង, ថ្ងៃទី ១៨ ខែ មេសា ឆ្នាំ ២០២២

នរោត្តម សីហមុនី

បានចម្លងត្រឹមត្រូវតាមច្បាប់ដើម
ឧបនាយករដ្ឋមន្ត្រីប្រចាំការ
រដ្ឋមន្ត្រីទទួលបន្ទុកទីស្តីការគណៈរដ្ឋមន្ត្រី

កិត្តិនីតិកោសលបណ្ឌិត ប៊ិន ឈិន

ព្រះរាជក្រឹត្យ

នស/រកត/០៤២២/ ៣៧៦

យើង

ព្រះករុណាព្រះបាទសម្តេចព្រះបរមនាថ នរោត្តម សីហមុនី
សមានភូមិជាតិសាសនា រក្ខតខត្តិយា ខេមរារដ្ឋរាស្ត្រ ពុទ្ធិន្ទ្រាធរាមហាក្សត្រ
ខេមរាជនា សម្ពោហនាស កម្ពុជឯករាជរដ្ឋបូរណសន្តិ សុភមង្គលា សិរីវិបុលា
ខេមរាស្រីពិរាស្ត្រ ព្រះចៅក្រុងកម្ពុជាធិបតី

- បានទ្រង់យល់រដ្ឋធម្មនុញ្ញ នៃព្រះរាជាណាចក្រកម្ពុជា
- បានទ្រង់យល់ព្រះរាជក្រឹត្យលេខ នស/រកត/០៩១៨/៩២៥ ចុះថ្ងៃទី០៦ ខែកញ្ញា ឆ្នាំ២០១៨ ស្តីពីការតែងតាំងរាជរដ្ឋាភិបាល នៃព្រះរាជាណាចក្រកម្ពុជា
- បានឃើញព្រះរាជក្រឹត្យលេខ នស/រកត/០៣២០/៤២១ ចុះថ្ងៃទី៣០ ខែមីនា ឆ្នាំ២០២០ ស្តីពីការតែងតាំង និងកែសម្រួលសមាសភាពរាជរដ្ឋាភិបាល
- បានទ្រង់យល់ព្រះរាជក្រមលេខ នស/រកម/០៦១៨/០១២ ចុះថ្ងៃទី២៨ ខែមិថុនា ឆ្នាំ២០១៨ ដែលប្រកាសឱ្យប្រើច្បាប់ស្តីពីការរៀបចំ និងការប្រព្រឹត្តទៅនៃគណៈរដ្ឋមន្ត្រី
- បានទ្រង់យល់ព្រះរាជក្រមលេខ នស/រកម/០១៩៦/១០ ចុះថ្ងៃទី២៤ ខែមករា ឆ្នាំ១៩៩៦ ដែលប្រកាសឱ្យប្រើច្បាប់ស្តីពីការបង្កើតក្រសួងការបរទេស និងសហប្រតិបត្តិការអន្តរជាតិ
- បានឃើញព្រះរាជក្រឹត្យលេខ នស/រកត/០៤០១/០៨៥ ចុះថ្ងៃទី២៦ ខែមេសា ឆ្នាំ២០០១ ស្តីពីលក្ខន្តិកៈដោយឡែក នៃក្របខណ្ឌមន្ត្រីការទូតជាន់ខ្ពស់
- បានទ្រង់យល់សេចក្តីក្រាបបង្គំទូលថ្វាយរបស់សម្តេចអគ្គមហាសេនាបតីតេជោ **ហ៊ុន សែន** នាយករដ្ឋមន្ត្រី នៃព្រះរាជាណាចក្រកម្ពុជា

ត្រាស់បង្គាប់

មាត្រា ១: តែងតាំងមុខតំណែងឯកឧត្តម **ឃួន ផុនរតនៈ** ជា**អនុរដ្ឋលេខាធិការ** នៃក្រសួងការបរទេស និងសហប្រតិបត្តិការអន្តរជាតិ។

មាត្រា ២: សម្តេចអគ្គមហាសេនាបតីតេជោ **ហ៊ុន សែន** នាយករដ្ឋមន្ត្រី នៃព្រះរាជាណាចក្រកម្ពុជា ត្រូវទទួលបន្ទុកអនុវត្តព្រះរាជក្រឹត្យនេះ ចាប់ពីថ្ងៃឡាយព្រះហស្តលេខាតទៅ។

៣១៨.២២០៤.៣៧៦

នរោត្តម សីហមុនី

ធ្វើនៅព្រះបរមរាជវាំង, ថ្ងៃទី ១៨ ខែ មេសា ឆ្នាំ ២០២២

នរោត្តម សីហមុនី

បានចម្លងត្រឹមត្រូវតាមច្បាប់ដើម
ឧបនាយករដ្ឋមន្ត្រីប្រចាំការ
រដ្ឋមន្ត្រីទទួលបន្ទុកទីស្តីការគណៈរដ្ឋមន្ត្រី

កិត្តិនីតិកោសលបណ្ឌិត **ប៊ិន ឈិន**

ព្រះរាជក្រឹត្យ

នស/រកត/០៤២២/៣៧៦៧

យើង

ព្រះករុណាព្រះបាទសម្តេចព្រះបរមនាថ នរោត្តម សីហមុនី
សមានភូមិជាតិសាសនា រក្ខតខត្តិយា ខេមរារដ្ឋរាស្ត្រ ពុទ្ធិន្ទ្រាធរាមហាក្សត្រ
ខេមរាជនា សមូហោភាស កម្ពុជឯករាជរដ្ឋបូរណសន្តិ សុភមង្គលា សិរីវិបុលា
ខេមរាស្រីពិរាស្ត្រ ព្រះចៅក្រុងកម្ពុជាធិបតី

(យោងតាមសេចក្តីក្រាបបង្គំទូលថ្វាយរបស់សម្តេចអគ្គមហាសេនាបតីតេជោ **ហ៊ុន សែន**
នាយករដ្ឋមន្ត្រី នៃព្រះរាជាណាចក្រកម្ពុជា)

ប្រោសព្រះរាជទាន

គ្រឿងឥស្សរិយយស **សហមេត្រី** ថ្នាក់ **មហាសេរីវឌ្ឍន៍**

ចំពោះ

ឯកឧត្តម **គ្រីស្ទាន បើហ្គ័រ** (Christian Berger)

៣៦៨.២២០៤.៣៧៩

ធ្វើនៅព្រះបរមរាជវាំង, ថ្ងៃទី ១៨ ខែ មេសា ឆ្នាំ ២០២២

នរោត្តម សីហមុនី

នរោត្តម សីហមុនី

បានចម្លងត្រឹមត្រូវតាមច្បាប់ដើម
ឧបនាយករដ្ឋមន្ត្រីប្រចាំការ
រដ្ឋមន្ត្រីទទួលបន្ទុកទីស្តីការគណៈរដ្ឋមន្ត្រី

កិត្តិនីតិកោសលបណ្ឌិត **ប៊ិន ឈិន**

ព្រះរាជក្រឹត្យ

នស/រកត/០៤២២/ ៣៧៨

យើង

ព្រះករុណាព្រះបាទសម្តេចព្រះបរមនាថ នរោត្តម សីហមុនី
សមានភូមិជាតិសាសនា រក្ខតខត្តិយា ខេមរារដ្ឋរាស្ត្រ ពុទ្ធិន្ទ្រាធរាមហាក្សត្រ
ខេមរាជនា សមូហោភាស កម្ពុជឯករាជរដ្ឋបូរណសន្តិ សុភមង្គលា សិរីវិបុលា
ខេមរាស្រីពិរាស្ត្រ ព្រះចៅក្រុងកម្ពុជាធិបតី

- បានទ្រង់យល់រដ្ឋធម្មនុញ្ញ នៃព្រះរាជាណាចក្រកម្ពុជា
- បានទ្រង់យល់ព្រះរាជក្រឹត្យលេខ នស/រកត/០៩១៨/៩២៥ ចុះថ្ងៃទី០៦ ខែកញ្ញា ឆ្នាំ២០១៨ ស្តីពីការតែងតាំងរាជរដ្ឋាភិបាល នៃព្រះរាជាណាចក្រកម្ពុជា
- បានទ្រង់យល់ព្រះរាជក្រឹត្យលេខនស/រកត/០៣២០/៤២១ ចុះថ្ងៃទី៣០ ខែមីនា ឆ្នាំ២០២០ ស្តីពីការតែងតាំង និងកែសម្រួលសមាសភាពរាជរដ្ឋាភិបាល នៃព្រះរាជាណាចក្រកម្ពុជា
- បានទ្រង់យល់ព្រះរាជក្រមលេខ នស/រកម/០៦១៨/០១២ ចុះថ្ងៃទី២៨ ខែមិថុនា ឆ្នាំ២០១៨ ដែលប្រកាសឱ្យប្រើច្បាប់ស្តីពីការរៀបចំ និងការប្រព្រឹត្តទៅនៃគណៈរដ្ឋមន្ត្រី
- បានទ្រង់យល់ព្រះរាជក្រមលេខ នស/រកម/០៦១៨/០០៨ ចុះថ្ងៃទី២១ ខែមិថុនា ឆ្នាំ២០១៨ ដែលប្រកាសឱ្យប្រើច្បាប់ស្តីពីសញ្ជាតិ
- បានទ្រង់យល់សេចក្តីក្រាបបង្គំទូលថ្វាយរបស់សម្តេចអគ្គមហាសេនាបតីតេជោ **ហ៊ុន សែន** នាយករដ្ឋមន្ត្រី នៃព្រះរាជាណាចក្រកម្ពុជា

ត្រាស់បង្គាប់

មាត្រា១ : ផ្តល់សញ្ជាតិខ្មែរ ដោយសញ្ជាតូបនីយកម្មដល់លោក **លី លូហ៊ុយ** (LI LUHUI) ជនជាតិ ចិន សញ្ជាតិ ចិន កើតនៅថ្ងៃទី០៩ ខែកុម្ភៈ ឆ្នាំ១៩៩៧ នៅខេត្តហ្វូជៀន សាធារណរដ្ឋប្រជាមានិតចិន ដោយប្តូរឈ្មោះជា **លីន អ៊ីអាន** (LIN YIAN)។

មាត្រា២ : សម្តេចអគ្គមហាសេនាបតីតេជោ **ហ៊ុន សែន** នាយករដ្ឋមន្ត្រី នៃព្រះរាជាណាចក្រកម្ពុជា ត្រូវទទួលបន្ទុកអនុវត្តព្រះរាជក្រឹត្យនេះ ចាប់ពីថ្ងៃឡាយព្រះហស្តលេខាតទៅ។

នរោត្តម សីហមុនី

៧៧៣.២២០៤-៣៩០

នរោត្តម សីហមុនី

ធ្វើនៅព្រះបរមរាជវាំង, ថ្ងៃទី ១៨ ខែ មេសា ឆ្នាំ ២០២២

បានចម្លងត្រឹមត្រូវតាមច្បាប់ដើម
ឧបនាយករដ្ឋមន្ត្រីប្រចាំការ
រដ្ឋមន្ត្រីទទួលបន្ទុកទីស្តីការគណៈរដ្ឋមន្ត្រី

កិត្តិនីតិកោសលបណ្ឌិត **ប៊ិន ឈិន**

ព្រះរាជក្រឹត្យ

នស/រកត/០៤២២/៣៧៩

យើង

ព្រះករុណាព្រះបាទសម្តេចព្រះបរមនាថ នរោត្តម សីហមុនី
សមានភូមិជាតិសាសនា រក្ខតខត្តិយា ខេមរារដ្ឋរាស្ត្រ ពុទ្ធិន្ទ្រាធរាមហាក្សត្រ
ខេមរាជនា សមូហោភាស កម្ពុជឯករាជរដ្ឋបូរណសន្តិ សុភមង្គលា សិរីវិបុលា
ខេមរាស្រីពិរាស្ត្រ ព្រះចៅក្រុងកម្ពុជាធិបតី

- បានទ្រង់យល់រដ្ឋធម្មនុញ្ញ នៃព្រះរាជាណាចក្រកម្ពុជា
- បានទ្រង់យល់ព្រះរាជក្រឹត្យលេខ នស/រកត/០៩១៨/៩២៥ ចុះថ្ងៃទី០៦ ខែកញ្ញា ឆ្នាំ២០១៨ ស្តីពីការតែងតាំងរាជរដ្ឋាភិបាល នៃព្រះរាជាណាចក្រកម្ពុជា
- បានទ្រង់យល់ព្រះរាជក្រឹត្យលេខនស/រកត/០៣២០/៤២១ ចុះថ្ងៃទី៣០ ខែមីនា ឆ្នាំ២០២០ ស្តីពីការតែងតាំង និងកែសម្រួលសមាសភាពរាជរដ្ឋាភិបាល នៃព្រះរាជាណាចក្រកម្ពុជា
- បានទ្រង់យល់ព្រះរាជក្រមលេខ នស/រកម/០៦១៨/០១២ ចុះថ្ងៃទី២៨ ខែមិថុនា ឆ្នាំ២០១៨ ដែលប្រកាសឱ្យប្រើច្បាប់ស្តីពីការរៀបចំ និងការប្រព្រឹត្តទៅនៃគណៈរដ្ឋមន្ត្រី
- បានទ្រង់យល់ព្រះរាជក្រមលេខ នស/រកម/០៦១៨/០០៨ ចុះថ្ងៃទី២១ ខែមិថុនា ឆ្នាំ២០១៨ ដែលប្រកាសឱ្យប្រើច្បាប់ស្តីពីសញ្ជាតិ
- បានទ្រង់យល់សេចក្តីក្រាបបង្គំទូលថ្វាយរបស់សម្តេចអគ្គមហាសេនាបតីតេជោ **ហ៊ុន សែន** នាយករដ្ឋមន្ត្រី នៃព្រះរាជាណាចក្រកម្ពុជា

ត្រាស់បង្គាប់

មាត្រា១ : ផ្តល់សញ្ជាតិខ្មែរ ដោយសញ្ជាតូបនីយកម្មដល់លោក **ហ័ង ត៊ឺលាង** (HUANG DELIANG) ជនជាតិ ចិន សញ្ជាតិ **ចិន** កើតនៅថ្ងៃទី២៧ ខែឧសភា ឆ្នាំ១៩៨២ នៅខេត្តក្វាងទុង សាធារណរដ្ឋប្រជាមានិតចិន ដោយប្តូរឈ្មោះជា **ហ័ង យ៉ុងស៊ីង** (HUANG RONGXING)។

មាត្រា២ : សម្តេចអគ្គមហាសេនាបតីតេជោ **ហ៊ុន សែន** នាយករដ្ឋមន្ត្រី នៃព្រះរាជាណាចក្រកម្ពុជា ត្រូវទទួលបន្ទុកអនុវត្តព្រះរាជក្រឹត្យនេះ ចាប់ពីថ្ងៃឡាយព្រះហស្តលេខាតទៅ។

៣៖ល.២២០៤-៣៨១

នរោត្តម សីហមុនី

ធ្វើនៅព្រះបរមរាជវាំង, ថ្ងៃទី ១៨ ខែ មេសា ឆ្នាំ ២០២២

នរោត្តម សីហមុនី

បានចម្លងត្រឹមត្រូវតាមច្បាប់ដើម

ឧបនាយករដ្ឋមន្ត្រីប្រចាំការ

រដ្ឋមន្ត្រីទទួលបន្ទុកទីស្តីការគណៈរដ្ឋមន្ត្រី

កិត្តិនីតិកោសល្យបណ្ឌិត ប៊ិន ឈិន

ព្រះរាជក្រឹត្យ

នស/រកត/០៤២២/៣៩០

យើង

ព្រះករុណាព្រះបាទសម្តេចព្រះបរមនាថ នរោត្តម សីហមុនី
សមានភូមិជាតិសាសនា រក្ខតខត្តិយា ខេមរារដ្ឋរាស្ត្រ ពុទ្ធិន្ទ្រាធរាមហាក្សត្រ
ខេមរាជនា សមូហោភាស កម្ពុជឯករាជរដ្ឋបូរណសន្តិ សុភមង្គលា សិរីវិបុលា
ខេមរាស្រីពិរាស្ត្រ ព្រះចៅក្រុងកម្ពុជាធិបតី

- បានទ្រង់យល់រដ្ឋធម្មនុញ្ញ នៃព្រះរាជាណាចក្រកម្ពុជា
- បានទ្រង់យល់ព្រះរាជក្រឹត្យលេខ នស/រកត/០៩១៨/៩២៥ ចុះថ្ងៃទី០៦ ខែកញ្ញា ឆ្នាំ២០១៨ ស្តីពីការតែងតាំងរាជរដ្ឋាភិបាល នៃព្រះរាជាណាចក្រកម្ពុជា
- បានទ្រង់យល់ព្រះរាជក្រឹត្យលេខនស/រកត/០៣២០/៤២១ ចុះថ្ងៃទី៣០ ខែមីនា ឆ្នាំ២០២០ ស្តីពីការតែងតាំង និងកែសម្រួលសមាសភាពរាជរដ្ឋាភិបាល នៃព្រះរាជាណាចក្រកម្ពុជា
- បានទ្រង់យល់ព្រះរាជក្រមលេខ នស/រកម/០៦១៨/០១២ ចុះថ្ងៃទី២៨ ខែមិថុនា ឆ្នាំ២០១៨ ដែលប្រកាសឱ្យប្រើច្បាប់ស្តីពីការរៀបចំ និងការប្រព្រឹត្តទៅនៃគណៈរដ្ឋមន្ត្រី
- បានទ្រង់យល់ព្រះរាជក្រមលេខ នស/រកម/០៦១៨/០០៨ ចុះថ្ងៃទី២១ ខែមិថុនា ឆ្នាំ២០១៨ ដែលប្រកាសឱ្យប្រើច្បាប់ស្តីពីសញ្ជាតិ
- បានទ្រង់យល់សេចក្តីក្រាបបង្គំទូលថ្វាយរបស់សម្តេចអគ្គមហាសេនាបតីតេជោ **ហ៊ុន សែន** នាយករដ្ឋមន្ត្រី នៃព្រះរាជាណាចក្រកម្ពុជា

ត្រាស់បង្គាប់

មាត្រា១ : ផ្តល់សញ្ជាតិខ្មែរ ដោយសញ្ជាតូបនីយកម្មដល់លោក **ឈាន ហួមីង** (QIAN HUOMING) ជនជាតិ ចិន សញ្ជាតិ ចិន កើតនៅថ្ងៃទី១២ ខែវិច្ឆិកា ឆ្នាំ១៩៨៥ នៅខេត្តហ៊្វូជៀន សាធារណរដ្ឋប្រជាមានិតចិន ដោយប្តូរឈ្មោះជា **ជាន ហួមីង** (CHIAN HOMING)។

មាត្រា២ : សម្តេចអគ្គមហាសេនាបតីតេជោ **ហ៊ុន សែន** នាយករដ្ឋមន្ត្រី នៃព្រះរាជាណាចក្រកម្ពុជា ត្រូវទទួលបន្ទុកអនុវត្តព្រះរាជក្រឹត្យនេះ ចាប់ពីថ្ងៃឡាយព្រះហស្តលេខាតទៅ។

ធ្វើនៅព្រះបរមរាជវាំង, ថ្ងៃទី ១៨ ខែ មេសា ឆ្នាំ ២០២២

នរោត្តម សីហមុនី

បានចម្លងត្រឹមត្រូវតាមច្បាប់ដើម

ឧបនាយករដ្ឋមន្ត្រីប្រចាំការ

រដ្ឋមន្ត្រីទទួលបន្ទុកទីស្តីការគណៈរដ្ឋមន្ត្រី

កិត្តិនីតិកោសលបណ្ឌិត ប៊ិន ឈិន

ព្រះរាជក្រឹត្យ

យើង

នស/រកត/០៤២២/៣៥១

ព្រះករុណាព្រះបាទសម្តេចព្រះបរមនាថ នរោត្តម សីហមុនី
សមានភូមិជាតិសាសនា រក្ខតខត្តិយា ខេមរារដ្ឋរាស្ត្រ ពុទ្ធិន្ទ្រាធរាមហាក្សត្រ
ខេមរាជនា សម្មហោភាស កម្ពុជឯករាជរដ្ឋបូរណសន្តិ សុភមង្គលា សិរីវិបុលា
ខេមរាស្រីពិរាស្ត្រ ព្រះចៅក្រុងកម្ពុជាធិបតី

- បានទ្រង់យល់រដ្ឋធម្មនុញ្ញ នៃព្រះរាជាណាចក្រកម្ពុជា
- បានទ្រង់យល់ព្រះរាជក្រឹត្យលេខ នស/រកត/០៩១៨/៩២៥ ចុះថ្ងៃទី០៦ ខែកញ្ញា ឆ្នាំ២០១៨ ស្តីពីការតែងតាំងរាជរដ្ឋាភិបាល នៃព្រះរាជាណាចក្រកម្ពុជា
- បានទ្រង់យល់ព្រះរាជក្រឹត្យលេខនស/រកត/០៣២០/៤២១ ចុះថ្ងៃទី៣០ ខែមីនា ឆ្នាំ២០២០ ស្តីពីការតែងតាំង និងកែសម្រួលសមាសភាពរាជរដ្ឋាភិបាល នៃព្រះរាជាណាចក្រកម្ពុជា
- បានទ្រង់យល់ព្រះរាជក្រមលេខ នស/រកម/០៦១៨/០១២ ចុះថ្ងៃទី២៨ ខែមិថុនា ឆ្នាំ២០១៨ ដែលប្រកាសឱ្យប្រើច្បាប់ស្តីពីការរៀបចំ និងការប្រព្រឹត្តទៅនៃគណៈរដ្ឋមន្ត្រី
- បានទ្រង់យល់ព្រះរាជក្រមលេខ នស/រកម/០៦១៨/០០៨ ចុះថ្ងៃទី២១ ខែមិថុនា ឆ្នាំ២០១៨ ដែលប្រកាសឱ្យប្រើច្បាប់ស្តីពីសញ្ជាតិ
- បានទ្រង់យល់សេចក្តីក្រាបបង្គំទូលថ្វាយរបស់សម្តេចអគ្គមហាសេនាបតីតេជោ **ហ៊ុន សែន** នាយករដ្ឋមន្ត្រី នៃព្រះរាជាណាចក្រកម្ពុជា

ត្រាស់បង្គាប់

មាត្រា១ : ផ្តល់សញ្ជាតិខ្មែរ ដោយសញ្ជាតូបនីយកម្មដល់លោក **លាវ ឆុងវិន** (LAO CONGWEN) ជនជាតិ ចិន សញ្ជាតិ ចិន កើតនៅថ្ងៃទី០១ ខែមករា ឆ្នាំ១៩៨៧ នៅខេត្តក្វាងទុង សាធារណរដ្ឋប្រជាមានិតចិន ដោយប្តូរឈ្មោះជា **វុធ ខេមរា** (VUDH KHEMARA)។

មាត្រា២ : សម្តេចអគ្គមហាសេនាបតីតេជោ **ហ៊ុន សែន** នាយករដ្ឋមន្ត្រី នៃព្រះរាជាណាចក្រកម្ពុជា ត្រូវទទួលបន្ទុកអនុវត្តព្រះរាជក្រឹត្យនេះ ចាប់ពីថ្ងៃឡាយព្រះហស្តលេខាតទៅ។

[illegible]

ធ្វើនៅព្រះបរមរាជវាំង, ថ្ងៃទី ១៨ ខែ មេសា ឆ្នាំ ២០២២

នរោត្តម សីហមុនី

បានចម្លងត្រឹមត្រូវតាមច្បាប់ដើម
ឧបនាយករដ្ឋមន្ត្រីប្រចាំការ
រដ្ឋមន្ត្រីទទួលបន្ទុកទីស្តីការគណៈរដ្ឋមន្ត្រី

កិត្តិនីតិកោសលបណ្ឌិត **ប៊ិន ឈិន**

ព្រះរាជក្រឹត្យ

នស/រកត/០៤២២/៣៩២

យើង

ព្រះករុណាព្រះបាទសម្តេចព្រះបរមនាថ នរោត្តម សីហមុនី
សមានភូមិជាតិសាសនា រក្ខតខត្តិយា ខេមរារដ្ឋរាស្ត្រ ពុទ្ធិន្ទ្រាធរាមហាក្សត្រ
ខេមរាជនា សមូហោភាស កម្ពុជឯករាជរដ្ឋបូរណសន្តិ សុភមង្គលា សិរីវិបុលា
ខេមរាស្រីពិរាស្ត្រ ព្រះចៅក្រុងកម្ពុជាធិបតី

- បានទ្រង់យល់រដ្ឋធម្មនុញ្ញ នៃព្រះរាជាណាចក្រកម្ពុជា
- បានទ្រង់យល់ព្រះរាជក្រឹត្យលេខ នស / រកត / ០៩១៨ / ៩២៥ ចុះថ្ងៃទី០៦ ខែកញ្ញា ឆ្នាំ២០១៨ ស្តីពីការតែងតាំងរាជរដ្ឋាភិបាល នៃព្រះរាជាណាចក្រកម្ពុជា
- បានទ្រង់យល់ព្រះរាជក្រឹត្យលេខ នស / រកត / ០៣២០ / ៤២១ ចុះថ្ងៃទី៣០ ខែមីនា ឆ្នាំ២០២០ ស្តីពីការតែងតាំងនិងកែសម្រួលសមាសភាពរាជរដ្ឋាភិបាល នៃព្រះរាជាណាចក្រកម្ពុជា
- បានទ្រង់យល់ព្រះរាជក្រមលេខ នស / រកម / ០៦១៨ / ០១២ ចុះថ្ងៃទី២៨ ខែមិថុនា ឆ្នាំ២០១៨ ដែលប្រកាសឱ្យប្រើច្បាប់ស្តីពីការរៀបចំ និងការប្រព្រឹត្តទៅនៃគណៈរដ្ឋមន្ត្រី
- បានទ្រង់យល់ព្រះរាជក្រមលេខ នស/រកម/០៦១៨/០០៨ ចុះថ្ងៃទី២១ ខែមិថុនា ឆ្នាំ២០១៨ ដែលប្រកាសឱ្យប្រើច្បាប់ស្តីពីសញ្ជាតិ
- បានទ្រង់យល់សេចក្តីក្រាបបង្គំទូលថ្វាយរបស់សម្តេចអគ្គមហាសេនាបតីតេជោ **ហ៊ុន សែន** នាយករដ្ឋមន្ត្រី នៃព្រះរាជាណាចក្រកម្ពុជា

ត្រាស់បង្គាប់

មាត្រា ១ : ផ្តល់សញ្ជាតិខ្មែរ ដោយសញ្ជាតូបនីយកម្មដល់លោក **តុង ជីនឌី** (DONG, JIN DE) ជនជាតិចិន សញ្ជាតិចិន កើតថ្ងៃទី០៤ ខែវិច្ឆិកា ឆ្នាំ១៩៦២ នៅតំបន់ស្វយ័ត Nei Mongol សាធារណរដ្ឋប្រជាមានិតចិន។

មាត្រា ២ : សម្តេចអគ្គមហាសេនាបតីតេជោ **ហ៊ុន សែន** នាយករដ្ឋមន្ត្រី នៃព្រះរាជាណាចក្រកម្ពុជា ត្រូវទទួលបន្ទុកអនុវត្តព្រះរាជក្រឹត្យនេះ ចាប់ពីថ្ងៃឡាយព្រះហស្តលេខាតទៅ។

នរោត្តម សីហមុនី

៧៩៥. ២២០៤.៣៩២

នរោត្តម សីហមុនី

ធ្វើនៅព្រះបរមរាជវាំង, ថ្ងៃទី ១៨ ខែ មេសា ឆ្នាំ ២០២២

បានចម្លងត្រឹមត្រូវតាមច្បាប់ដើម
ឧបនាយករដ្ឋមន្ត្រីប្រចាំការ
រដ្ឋមន្ត្រីទទួលបន្ទុកទីស្តីការគណៈរដ្ឋមន្ត្រី

កិត្តិនីតិកោសលបណ្ឌិត **ប៊ិន ឈិន**

ព្រះរាជក្រឹត្យ

នស/រកត/០៤២២/៣៩៣

យើង

ព្រះករុណាព្រះបាទសម្តេចព្រះបរមនាថ នរោត្តម សីហមុនី
សមានភូមិជាតិសាសនា រក្ខតខត្តិយា ខេមរារដ្ឋរាស្ត្រ ពុទ្ធិន្ទ្រាធរាមហាក្សត្រ
ខេមរាជនា សមូហោភាស កម្ពុជឯករាជរដ្ឋបូរណសន្តិ សុភមង្គលា សិរីវិបុលា
ខេមរាស្រីពិរាស្ត្រ ព្រះចៅក្រុងកម្ពុជាធិបតី

- បានទ្រង់យល់រដ្ឋធម្មនុញ្ញ នៃព្រះរាជាណាចក្រកម្ពុជា
- បានទ្រង់យល់ព្រះរាជក្រឹត្យលេខ នស / រកត / ០៩១៨ / ៩២៥ ចុះថ្ងៃទី០៦ ខែកញ្ញា ឆ្នាំ២០១៨ ស្តីពីការតែងតាំងរាជរដ្ឋាភិបាល នៃព្រះរាជាណាចក្រកម្ពុជា
- បានទ្រង់យល់ព្រះរាជក្រឹត្យលេខ នស / រកត / ០៣២០ / ៤២១ ចុះថ្ងៃទី៣០ ខែមីនា ឆ្នាំ២០២០ ស្តីពីការតែងតាំងនិងកែសម្រួលសមាសភាពរាជរដ្ឋាភិបាល នៃព្រះរាជាណាចក្រកម្ពុជា
- បានទ្រង់យល់ព្រះរាជក្រមលេខ នស / រកម / ០៦១៨ / ០១២ ចុះថ្ងៃទី២៨ ខែមិថុនា ឆ្នាំ២០១៨ ដែលប្រកាសឱ្យប្រើច្បាប់ស្តីពីការរៀបចំ និងការប្រព្រឹត្តទៅនៃគណៈរដ្ឋមន្ត្រី
- បានទ្រង់យល់ព្រះរាជក្រមលេខ នស/រកម/០៦១៨/០០៨ ចុះថ្ងៃទី២១ ខែមិថុនា ឆ្នាំ២០១៨ ដែលប្រកាសឱ្យប្រើច្បាប់ស្តីពីសញ្ជាតិ
- បានទ្រង់យល់សេចក្តីក្រាបបង្គំទូលថ្វាយរបស់សម្តេចអគ្គមហាសេនាបតីតេជោ **ហ៊ុន សែន** នាយករដ្ឋមន្ត្រី នៃព្រះរាជាណាចក្រកម្ពុជា

ត្រាស់បង្គាប់

មាត្រា ១ : ផ្តល់សញ្ជាតិខ្មែរ ដោយសញ្ជាតូបនីយកម្មដល់លោក **តុង យី** (DONG, YI) ជនជាតិចិន សញ្ជាតិចិន កើតថ្ងៃទី២៦ ខែមិថុនា ឆ្នាំ១៩៧៩ នៅខេត្ត Hunan សាធារណរដ្ឋប្រជាមានិតចិន។

មាត្រា ២ : សម្តេចអគ្គមហាសេនាបតីតេជោ **ហ៊ុន សែន** នាយករដ្ឋមន្ត្រី នៃព្រះរាជាណាចក្រកម្ពុជា ត្រូវទទួលបន្ទុកអនុវត្តព្រះរាជក្រឹត្យនេះ ចាប់ពីថ្ងៃឡាយព្រះហស្តលេខាតទៅ។

ចយល.២២០៤.៣៩៥

នរោត្តមសីហមុនី

នរោត្តម សីហមុនី

ធ្វើនៅព្រះបរមរាជវាំង, ថ្ងៃទី ១៨ ខែ មេសា ឆ្នាំ ២០២២

បានបច្ចូលថ្វាយត្រឹមត្រូវតាមច្បាប់ដើម

ឧបនាយករដ្ឋមន្ត្រីប្រចាំការ
រដ្ឋមន្ត្រីទទួលបន្ទុកទីស្តីការគណៈរដ្ឋមន្ត្រី

កិត្តិនីតិកោសលបណ្ឌិត **ប៊ិន ឈិន**

ព្រះរាជក្រឹត្យ

នស/រកត/០៤២២/៣៥៤

យើង

ព្រះករុណាព្រះបាទសម្តេចព្រះបរមនាថ នរោត្តម សីហមុនី
សមានត្ថមិជាតិសាសនា រក្ខតខត្តិយា ខេមរារដ្ឋរាស្ត្រ ពុទ្ធិន្ទ្រាធរាមហាក្សត្រ
ខេមរាជនា សមូហោភាស កម្ពុជឯករាជរដ្ឋបូរណសន្តិ សុភមង្គលា សិរីវិបុលា
ខេមរាស្រីពិរាស្ត្រ ព្រះចៅក្រុងកម្ពុជាធិបតី

- បានទ្រង់យល់រដ្ឋធម្មនុញ្ញ នៃព្រះរាជាណាចក្រកម្ពុជា
- បានទ្រង់យល់ព្រះរាជក្រឹត្យលេខ នស / រកត / ០៩១៨ / ៩២៥ ចុះថ្ងៃទី០៦ ខែកញ្ញា ឆ្នាំ២០១៨ ស្តីពីការតែងតាំងរាជរដ្ឋាភិបាល នៃព្រះរាជាណាចក្រកម្ពុជា
- បានទ្រង់យល់ព្រះរាជក្រឹត្យលេខ នស / រកត / ០៣២០ / ៤២១ ចុះថ្ងៃទី៣០ ខែមីនា ឆ្នាំ២០២០ ស្តីពីការតែងតាំងនិងកែសម្រួលសមាសភាពរាជរដ្ឋាភិបាល នៃព្រះរាជាណាចក្រកម្ពុជា
- បានទ្រង់យល់ព្រះរាជក្រមលេខ នស / រកម / ០៦១៨ / ០១២ ចុះថ្ងៃទី២៨ ខែមិថុនា ឆ្នាំ២០១៨ ដែលប្រកាសឱ្យប្រើច្បាប់ស្តីពីការរៀបចំ និងការប្រព្រឹត្តទៅនៃគណៈរដ្ឋមន្ត្រី
- បានទ្រង់យល់ព្រះរាជក្រមលេខ នស/រកម/០៦១៨/០០៨ ចុះថ្ងៃទី២១ ខែមិថុនា ឆ្នាំ២០១៨ ដែលប្រកាសឱ្យប្រើច្បាប់ស្តីពីសញ្ជាតិ
- បានទ្រង់យល់សេចក្តីក្រាបបង្គំទូលថ្វាយរបស់សម្តេចអគ្គមហាសេនាបតីតេជោ **ហ៊ុន សែន** នាយករដ្ឋមន្ត្រី នៃព្រះរាជាណាចក្រកម្ពុជា

ត្រាស់បង្គាប់

មាត្រា ១ : ផ្តល់សញ្ជាតិខ្មែរ ដោយសញ្ជាតូបនីយកម្មដល់លោក **ហ្វូ ឈៀង** (FU, QIANG) ជនជាតិចិន សញ្ជាតិចិន កើតថ្ងៃទី០៤ ខែតុលា ឆ្នាំ១៩៩១ នៅខេត្ត Henan សាធារណរដ្ឋប្រជាមានិតចិន។

មាត្រា ២ : សម្តេចអគ្គមហាសេនាបតីតេជោ **ហ៊ុន សែន** នាយករដ្ឋមន្ត្រី នៃព្រះរាជាណាចក្រកម្ពុជា ត្រូវទទួលបន្ទុកអនុវត្តព្រះរាជក្រឹត្យនេះ ចាប់ពីថ្ងៃឡាយព្រះហស្តលេខាតទៅ។

ចាវាល. ២២០៤.៣៥៦

ធ្វើនៅព្រះបរមរាជវាំង, ថ្ងៃទី ១៨ ខែ មេសា ឆ្នាំ ២០២២

នរោត្តម សីហមុនី

នរោត្តម សីហមុនី

បានចម្លងត្រឹមត្រូវតាមច្បាប់ដើម
ឧបនាយករដ្ឋមន្ត្រីប្រចាំការ
រដ្ឋមន្ត្រីទទួលបន្ទុកទីស្តីការគណៈរដ្ឋមន្ត្រី

កិត្តិនីតិកោសលបណ្ឌិត **ប៊ិន ឈិន**

ព្រះរាជក្រឹត្យ

នស/រកត/០៤២២/ ៣៤៥

យើង

ព្រះករុណាព្រះបាទសម្តេចព្រះបរមនាថ នរោត្តម សីហមុនី
សមានភូមិជាតិសាសនា រក្ខតខត្តិយា ខេមរារដ្ឋរាស្ត្រ ពុទ្ធិន្ទ្រាធរាមហាក្សត្រ
ខេមរាជនា សមូហោភាស កម្ពុជឯករាជរដ្ឋបូរណសន្តិ សុភមង្គលា សិរីវិបុលា
ខេមរាស្រីពិរាស្ត្រ ព្រះចៅក្រុងកម្ពុជាធិបតី

- បានទ្រង់យល់រដ្ឋធម្មនុញ្ញ នៃព្រះរាជាណាចក្រកម្ពុជា
- បានទ្រង់យល់ព្រះរាជក្រឹត្យលេខ នស / រកត / ០៩១៨ / ៩២៥ ចុះថ្ងៃទី០៦ ខែកញ្ញា ឆ្នាំ២០១៨ ស្តីពីការតែងតាំងរាជរដ្ឋាភិបាល នៃព្រះរាជាណាចក្រកម្ពុជា
- បានទ្រង់យល់ព្រះរាជក្រឹត្យលេខ នស / រកត / ០៣២០ / ៤២១ ចុះថ្ងៃទី៣០ ខែមីនា ឆ្នាំ២០២០ ស្តីពីការតែងតាំងនិងកែសម្រួលសមាសភាពរាជរដ្ឋាភិបាល នៃព្រះរាជាណាចក្រកម្ពុជា
- បានទ្រង់យល់ព្រះរាជក្រមលេខ នស / រកម / ០៦១៨ / ០១២ ចុះថ្ងៃទី២៨ ខែមិថុនា ឆ្នាំ២០១៨ ដែលប្រកាសឱ្យប្រើច្បាប់ស្តីពីការរៀបចំ និងការប្រព្រឹត្តទៅនៃគណៈរដ្ឋមន្ត្រី
- បានទ្រង់យល់ព្រះរាជក្រមលេខ នស/រកម/០៦១៨/០០៨ ចុះថ្ងៃទី២១ ខែមិថុនា ឆ្នាំ២០១៨ ដែលប្រកាសឱ្យប្រើច្បាប់ស្តីពីសញ្ជាតិ
- បានទ្រង់យល់សេចក្តីក្រាបបង្គំទូលថ្វាយរបស់សម្តេចអគ្គមហាសេនាបតីតេជោ **ហ៊ុន សែន** នាយករដ្ឋមន្ត្រី នៃព្រះរាជាណាចក្រកម្ពុជា

ត្រាស់បង្គាប់

មាត្រា ១ : ផ្តល់សញ្ជាតិខ្មែរ ដោយសញ្ជាតូបនីយកម្មដល់លោក **ឈិន មីងសាន** (CHEN, MINGSHAN) ជនជាតិចិន សញ្ជាតិចិន កើតថ្ងៃទី០៩ ខែកញ្ញា ឆ្នាំ១៩៨៧ នៅខេត្ត Fujian សាធារណរដ្ឋប្រជាមានិតចិន។

មាត្រា ២ : សម្តេចអគ្គមហាសេនាបតីតេជោ **ហ៊ុន សែន** នាយករដ្ឋមន្ត្រី នៃព្រះរាជាណាចក្រកម្ពុជា ត្រូវទទួលបន្ទុកអនុវត្តព្រះរាជក្រឹត្យនេះ ចាប់ពីថ្ងៃឡាយព្រះហស្តលេខាតទៅ។

ពរស.២២០៤.៣៤៧

ធ្វើនៅព្រះបរមរាជវាំង, ថ្ងៃទី ១៨ ខែ មេសា ឆ្នាំ ២០២២

នរោត្តម សីហមុនី

បានចម្លងត្រឹមត្រូវតាមច្បាប់ដើម
ឧបនាយករដ្ឋមន្ត្រីប្រចាំការ
រដ្ឋមន្ត្រីទទួលបន្ទុកទីស្តីការគណៈរដ្ឋមន្ត្រី

កិត្តិនីតិកោសលបណ្ឌិត **ប៊ិន ឈិន**

ព្រះរាជក្រឹត្យ

នស/រកត/០៤២២/ ៣៥៦

យើង

ព្រះករុណាព្រះបាទសម្តេចព្រះបរមនាថ នរោត្តម សីហមុនី
សមានត្ថមិជាតិសាសនា រក្ខតខត្តិយា ខេមរារដ្ឋរាស្ត្រ ពុទ្ធិន្ទ្រាធរាមហាក្សត្រ
ខេមរាជនា សមូហោភាស កម្ពុជឯករាជរដ្ឋបូរណសន្តិ សុភមង្គលា សិរីវិបុលា
ខេមរាស្រីពិរាស្ត្រ ព្រះចៅក្រុងកម្ពុជាធិបតី

- បានទ្រង់យល់រដ្ឋធម្មនុញ្ញ នៃព្រះរាជាណាចក្រកម្ពុជា
- បានទ្រង់យល់ព្រះរាជក្រឹត្យលេខ នស / រកត / ០៩១៨ / ៩២៥ ចុះថ្ងៃទី០៦ ខែកញ្ញា ឆ្នាំ២០១៨ ស្តីពីការតែងតាំងរាជរដ្ឋាភិបាល នៃព្រះរាជាណាចក្រកម្ពុជា
- បានទ្រង់យល់ព្រះរាជក្រឹត្យលេខ នស / រកត / ០៣២០ / ៤២១ ចុះថ្ងៃទី៣០ ខែមីនា ឆ្នាំ២០២០ ស្តីពីការតែងតាំងនិងកែសម្រួលសមាសភាពរាជរដ្ឋាភិបាល នៃព្រះរាជាណាចក្រកម្ពុជា
- បានទ្រង់យល់ព្រះរាជក្រមលេខ នស / រកម / ០៦១៨ / ០១២ ចុះថ្ងៃទី២៨ ខែមិថុនា ឆ្នាំ២០១៨ ដែលប្រកាសឱ្យប្រើច្បាប់ស្តីពីការរៀបចំ និងការប្រព្រឹត្តទៅនៃគណៈរដ្ឋមន្ត្រី
- បានទ្រង់យល់ព្រះរាជក្រមលេខ នស/រកម/០៦១៨/០០៨ ចុះថ្ងៃទី២១ ខែមិថុនា ឆ្នាំ២០១៨ ដែលប្រកាសឱ្យប្រើច្បាប់ស្តីពីសញ្ជាតិ
- បានទ្រង់យល់សេចក្តីក្រាបបង្គំទូលថ្វាយរបស់សម្តេចអគ្គមហាសេនាបតីតេជោ **ហ៊ុន សែន** នាយករដ្ឋមន្ត្រី នៃព្រះរាជាណាចក្រកម្ពុជា

ត្រាស់បង្គាប់

មាត្រា ១ : ផ្តល់សញ្ជាតិខ្មែរ ដោយសញ្ជាតូបនីយកម្មដល់លោក **ឈិន វិនហ្វា** (CHEN, WENFA) ជនជាតិចិន សញ្ជាតិចិន កើតថ្ងៃទី១៦ ខែមករា ឆ្នាំ១៩៨៥ នៅខេត្ត Fujian សាធារណរដ្ឋប្រជាមានិតចិន។

មាត្រា ២ : សម្តេចអគ្គមហាសេនាបតីតេជោ **ហ៊ុន សែន** នាយករដ្ឋមន្ត្រី នៃព្រះរាជាណាចក្រកម្ពុជា ត្រូវទទួលបន្ទុកអនុវត្តព្រះរាជក្រឹត្យនេះ ចាប់ពីថ្ងៃឡាយព្រះហស្តលេខាតទៅ។

៧ខស.២២០៤.៣៩៥

ធ្វើនៅព្រះបរមរាជវាំង, ថ្ងៃទី ១៨ ខែ មេសា ឆ្នាំ ២០២២

នរោត្តម សីហមុនី

បានចម្លងត្រឹមត្រូវតាមច្បាប់ដើម
ឧបនាយករដ្ឋមន្ត្រី ប្រចាំការ
រដ្ឋមន្ត្រីទទួលបន្ទុកទីស្តីការគណៈរដ្ឋមន្ត្រី

កិត្តិនីតិកោសលបណ្ឌិត **ប៊ិន ឈិន**

ព្រះរាជាណាចក្រកម្ពុជា

ជាតិ សាសនា ព្រះមហាក្សត្រ

រាជរដ្ឋាភិបាលកម្ពុជា

លេខ : ..១០៦...អនក្រ.បក

អនុក្រឹត្យ

ស្តីពី

ការកែសម្រួលផ្ទៃដីទំហំ ៥៨ ហិកតា ១៦ អា និង ៦៨ សង់ទីអា ចេញពីតំបន់៣ បញ្ចូលមកតំបន់២ នៃតំបន់បឹងទន្លេសាប ស្ថិតក្នុងភូមិសាស្ត្រខេត្តបន្ទាយមានជ័យ និងប្រគល់ជូនប្រជាពលរដ្ឋប្រើប្រាស់ និងអាស្រ័យផល

រាជរដ្ឋាភិបាល

- បានឃើញរដ្ឋធម្មនុញ្ញនៃព្រះរាជាណាចក្រកម្ពុជា
- បានឃើញព្រះរាជក្រឹត្យលេខ នស/រកត/០៩១៨/៩២៥ ចុះថ្ងៃទី៦ ខែកញ្ញា ឆ្នាំ២០១៨ ស្តីពីការតែងតាំងរាជរដ្ឋាភិបាលនៃព្រះរាជាណាចក្រកម្ពុជា
- បានឃើញព្រះរាជក្រឹត្យលេខ នស/រកត/០៣២០/៤២១ ចុះថ្ងៃទី៣០ ខែមីនា ឆ្នាំ២០២០ ស្តីពីការតែងតាំង និងកែសម្រួលសមាសភាពរាជរដ្ឋាភិបាលនៃព្រះរាជាណាចក្រកម្ពុជា
- បានឃើញព្រះរាជក្រមលេខ នស/រកម/០៦១៨/០១២ ចុះថ្ងៃទី២៨ ខែមិថុនា ឆ្នាំ២០១៨ ដែលប្រកាសឱ្យប្រើច្បាប់ស្តីពីការរៀបចំនិងការប្រព្រឹត្តទៅនៃគណៈរដ្ឋមន្ត្រី
- បានឃើញព្រះរាជក្រមលេខ នស/រកម/០៦៩៩/០៩ ចុះថ្ងៃទី២៣ ខែមិថុនា ឆ្នាំ១៩៩៩ ដែលប្រកាសឱ្យប្រើច្បាប់ស្តីពីការបង្កើតក្រសួងរៀបចំដែនដី នគរូបនីយកម្ម និងសំណង់
- បានឃើញព្រះរាជក្រមលេខ នស/រកម/០៨០១/១៤ ចុះថ្ងៃទី៣០ ខែសីហា ឆ្នាំ២០០១ ដែលប្រកាសឱ្យប្រើច្បាប់ភូមិបាល
- បានឃើញព្រះរាជក្រឹត្យលេខ នស/រកត/០៨០៦/៣៣៩ ចុះថ្ងៃទី៣ ខែសីហា ឆ្នាំ២០០៦ ស្តីពីគោលការណ៍ និងបញ្ញត្តិអន្តរកាលនៃការធ្វើអនុបយោគទ្រព្យសម្បត្តិសាធារណៈរបស់រដ្ឋ និងរបស់នីតិបុគ្គលសាធារណៈ
- បានឃើញអនុក្រឹត្យលេខ១២៩ អនក្រ.បក ចុះថ្ងៃទី២៧ ខែវិច្ឆិកា ឆ្នាំ២០០៦ ស្តីពីវិធាន និងនីតិវិធីនៃការធ្វើអនុបយោគទ្រព្យសម្បត្តិសាធារណៈរបស់រដ្ឋ និងនីតិបុគ្គលសាធារណៈ
- បានឃើញអនុក្រឹត្យលេខ១៩៧ អនក្រ.បក ចុះថ្ងៃទី២៩ ខែសីហា ឆ្នាំ២០១១ ស្តីពីការកំណត់ដែនព្រៃលិចទឹកចំនួន ៦៤៧ ៤០៦ ហិកតា ស្ថិតក្នុងខេត្តទាំង ៦ ជុំវិញបឹងទន្លេសាប
- យោងតាមសំណើរបស់រដ្ឋមន្ត្រីក្រសួងរៀបចំដែនដី នគរូបនីយកម្ម និងសំណង់

សម្រេច

មាត្រា១ .-

កែសម្រួលផ្ទៃដីទំហំ ៥៨ ហិកតា ១៦ អា និង ៦៨ សង់ទីអា ពាក់ព័ន្ធនឹងក្បាលដីចំនួន ២២ បណ្ណ ស្ថិតនៅភូមិកាបៅ និងភូមិកំពង់ក្រសាំង ឃុំភ្នំលៀប ស្រុកព្រះនេត្រព្រះ ខេត្តបន្ទាយមានជ័យ ចេញពីតំបន់៣ នៃបឹងទន្លេសាប ដែលកំណត់ដោយអនុក្រឹត្យលេខ ១៩៧ អនក្រ.បក ចុះថ្ងៃទី២៩ ខែសីហា ឆ្នាំ២០១១ បញ្ចូលមកតំបន់២ តាមប្រព័ន្ធកូអរដោណេ Project UTM Zone 48N Datum WGS 1984 ដូចមានផែនទីបង្ហាញទីតាំងដី និងតារាងនិយាមកាភ្ជាប់ជាឧបសម្ព័ន្ធនៃអនុក្រឹត្យនេះ និងប្រគល់ជូនប្រជាពលរដ្ឋចំនួន ២២ គ្រួសារ ប្រើប្រាស់ និងអាស្រ័យផលបន្ត។

មាត្រា២ .-

បទប្បញ្ញត្តិទាំងឡាយណាដែលផ្ទុយនឹងអនុក្រឹត្យនេះ ត្រូវទុកជានិរាករណ៍។

មាត្រា៣ .-

រដ្ឋមន្ត្រីទទួលបន្ទុកទីស្តីការគណៈរដ្ឋមន្ត្រី រដ្ឋមន្ត្រីក្រសួងសេដ្ឋកិច្ច និងហិរញ្ញវត្ថុ រដ្ឋមន្ត្រីក្រសួងរៀបចំដែនដី នគរូបនីយកម្ម និងសំណង់ រដ្ឋមន្ត្រីក្រសួងមហាផ្ទៃ រដ្ឋមន្ត្រីគ្រប់ក្រសួងនិងប្រធានគ្រប់ស្ថាប័នដែលពាក់ព័ន្ធ និងអភិបាលនៃគណៈអភិបាលខេត្តបន្ទាយមានជ័យ ត្រូវទទួលបន្ទុកអនុវត្តអនុក្រឹត្យនេះតាមភារកិច្ចរៀងៗខ្លួន ចាប់ពីថ្ងៃចុះហត្ថលេខាតទៅ។

ថ្ងៃសុក្រ ១៣កើត ខែជេស្ឋ ឆ្នាំខាល ចត្វាស័ក ព.ស.២៥៦៦

ធ្វើនៅរាជធានីភ្នំពេញ ថ្ងៃទី៣១ ខែឧសភា ឆ្នាំ២០២២ ✓

នាយករដ្ឋមន្ត្រី

សម្តេចអគ្គមហាសេនាបតីតេជោ ហ៊ុន សែន

កន្លែងទទួល:

- ក្រសួងព្រះបរមរាជវាំង
- អគ្គលេខាធិការដ្ឋានក្រុមប្រឹក្សាធម្មនុញ្ញ
- អគ្គលេខាធិការដ្ឋានព្រឹទ្ធសភា
- អគ្គលេខាធិការដ្ឋានរដ្ឋសភា
- ខុទ្ទកាល័យសម្តេចអគ្គមហាសេនាបតីតេជោនាយករដ្ឋមន្ត្រី
- ខុទ្ទកាល័យ សម្តេច ឯកឧត្តម លោកជំទាវ ឧបនាយករដ្ឋមន្ត្រី
- ដូចមាត្រា ៣
- រាជកិច្ច
- ឯកសារ កាលប្បវត្តិ

ផែនទីនិងតារាងនិយាមកា ឧបសម្ព័ន្ធនៃអនុក្រឹត្យលេខ១០៤.អនក្រ.បក.ចុះថ្ងៃទី.៣១...ខែ.ឧសភា.ឆ្នាំ២០២២

តារាងនិយាមកាព្រំដី

Projection UTM Zone 48N, Datum WGS 1984

ID	E	N	ID	E	N
1	313684.000	1487833.000	31	312075.094	1483626.305
2	313849.172	1487816.031	32	311985.678	1483649.561
3	313848.798	1487806.755	33	311976.113	1483612.785
4	313997.859	1487800.757	34	311695.466	1483685.779
5	314307.000	1487769.000	35	311682.880	1483637.390
6	314347.742	1487770.449	36	311295.760	1483738.077
7	314344.373	1487686.730	37	311308.346	1483786.468
8	313624.464	1487715.702	38	311298.653	1483788.989
9	313559.665	1487588.053	39	311308.218	1483825.765
10	313861.862	1487575.280	40	311204.074	1483852.852
11	313857.639	1487475.369	41	311207.598	1483866.402
12	313509.931	1487490.066	42	311442.782	1483805.231
13	311221.026	1484368.514	43	311455.368	1483853.621
14	311407.000	1484265.000	44	311408.360	1483865.848
15	311805.228	1484266.861	45	311433.531	1483962.628
16	312228.893	1484156.668	46	311375.950	1483977.605
17	312221.845	1484129.569	47	311401.122	1484074.385
18	312194.030	1484136.804	48	311369.403	1484082.635
19	312168.858	1484040.024	49	311409.678	1484237.483
20	312183.918	1484036.107	50	311201.058	1484291.744
21	312157.739	1483935.456	51	311143.822	1483621.781
22	312109.349	1483948.042	52	311941.084	1483555.644
23	312095.253	1483893.845	53	311939.017	1483530.730
24	311981.802	1483923.353	54	311141.755	1483596.866
25	311956.630	1483826.573	55	311181.219	1483484.922
26	311820.651	1483861.940	56	311680.877	1483466.416
27	311795.480	1483765.160	57	311677.176	1483366.485
28	311842.488	1483752.933	58	312076.901	1483351.680
29	311829.902	1483704.543	59	312076.383	1483337.690
30	312078.618	1483639.854	60	311177.000	1483371.000

ផែនទីបង្ហាញទីតាំងដីទំហំ ៥៨ ហិកតា ១៦ អា ៦៨ សង់ទីអា ស្ថិតនៅ ឃុំភ្នំលៀប ស្រុកព្រះនេត្រព្រះ ខេត្តបន្ទាយមានជ័យ
ស្នើសុំកែសម្រួលចេញពីតំបន់៣ បញ្ចូលមកតំបន់២ ជូនប្រជាពលរដ្ឋចំនួន ២២ គ្រួសារ ប្រើប្រាស់ និងអាស្រ័យផល

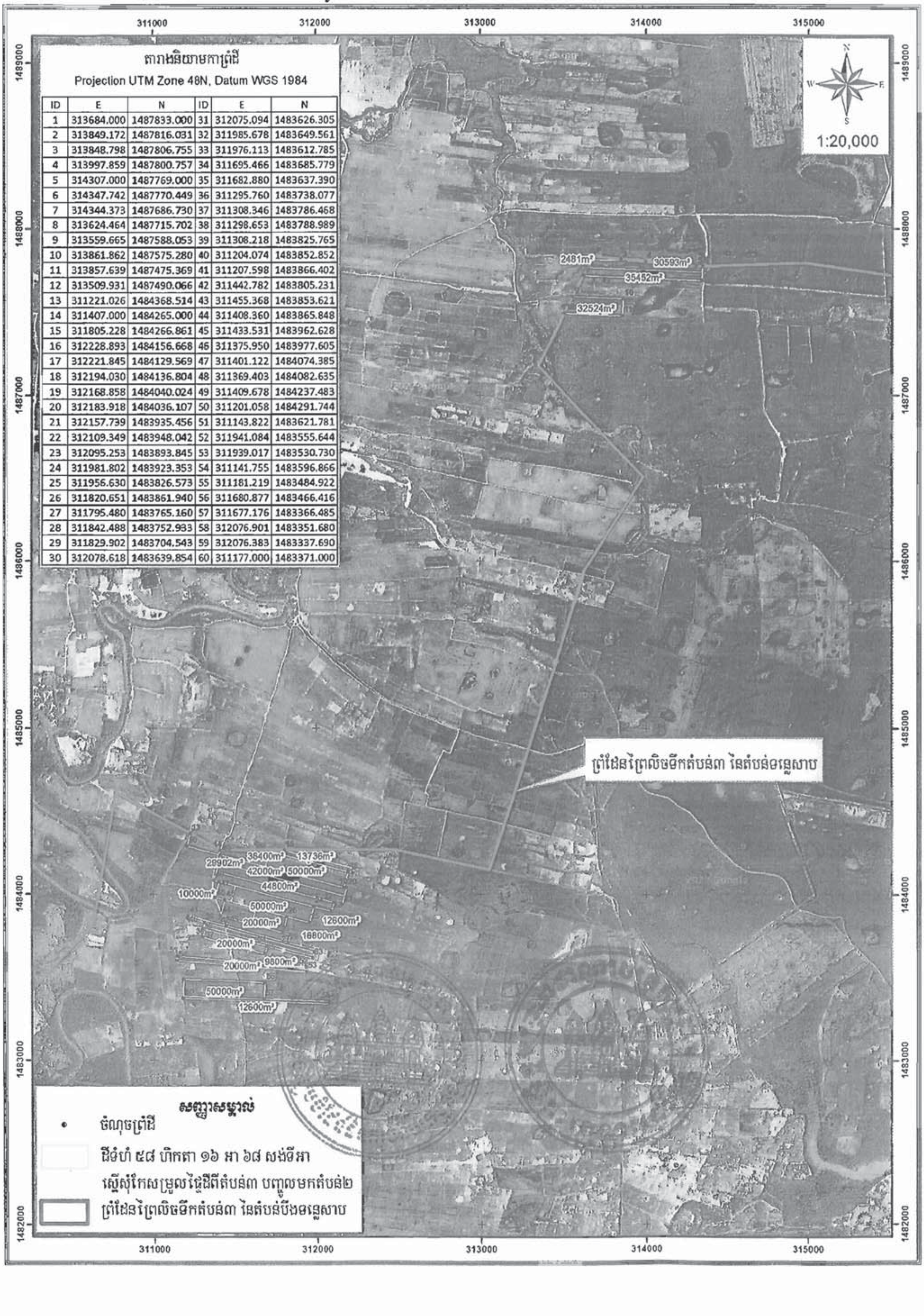

តារាងនិយាមការព្រំដី

Projection UTM Zone 48N, Datum WGS 1984

ID	E	N	ID	E	N
1	313684.000	1487833.000	31	312075.094	1483626.305
2	313849.172	1487816.031	32	311985.678	1483649.561
3	313848.798	1487806.755	33	311976.113	1483612.785
4	313997.859	1487800.757	34	311695.466	1483685.779
5	314307.000	1487769.000	35	311682.880	1483637.390
6	314347.742	1487770.449	36	311295.760	1483738.077
7	314344.373	1487686.730	37	311308.346	1483786.468
8	313624.464	1487715.702	38	311298.653	1483788.989
9	313559.665	1487588.053	39	311308.218	1483825.765
10	313861.862	1487575.280	40	311204.074	1483852.852
11	313857.639	1487475.369	41	311207.598	1483866.402
12	313509.931	1487490.066	42	311442.782	1483805.231
13	311221.026	1484368.514	43	311455.368	1483853.621
14	311407.000	1484265.000	44	311408.360	1483865.848
15	311805.228	1484266.861	45	311433.531	1483962.628
16	312228.893	1484156.668	46	311375.950	1483977.605
17	312221.845	1484129.569	47	311401.122	1484074.385
18	312194.030	1484136.804	48	311369.403	1484082.635
19	312168.858	1484040.024	49	311409.678	1484237.483
20	312183.918	1484036.107	50	311201.058	1484291.744
21	312157.739	1483935.456	51	311143.822	1483621.781
22	312109.349	1483948.042	52	311941.084	1483555.644
23	312095.253	1483893.845	53	311939.017	1483530.730
24	311981.802	1483923.353	54	311141.755	1483596.866
25	311956.630	1483826.573	55	311181.219	1483484.922
26	311820.651	1483861.940	56	311680.877	1483466.416
27	311795.480	1483765.160	57	311677.176	1483366.485
28	311842.488	1483752.933	58	312076.901	1483351.680
29	311829.902	1483704.543	59	312076.383	1483337.690
30	312078.618	1483639.854	60	311177.000	1483371.000

ព្រះរាជាណាចក្រកម្ពុជា

ជាតិ សាសនា ព្រះមហាក្សត្រ

រាជរដ្ឋាភិបាលកម្ពុជា

លេខ: ៣១២ អនក្រ.បក

អនុក្រឹត្យ

ស្តីពី

ការតែងតាំងមុខតំណែង នាយទាហាន

រាជរដ្ឋាភិបាល

- បានឃើញរដ្ឋធម្មនុញ្ញ នៃព្រះរាជាណាចក្រកម្ពុជា
- បានឃើញព្រះរាជក្រឹត្យលេខ នស/រកត/០៩១៨/៩២៥ ចុះថ្ងៃទី ០៦ ខែ កញ្ញា ឆ្នាំ ២០១៨ ស្តីពីការតែងតាំងរាជរដ្ឋាភិបាល នៃព្រះរាជាណាចក្រកម្ពុជា
- បានឃើញព្រះរាជក្រឹត្យលេខ នស/រកត/០៣២០/៤២១ ចុះថ្ងៃទី៣០ ខែមីនា ឆ្នាំ ២០២០ ស្តីពីការតែងតាំង និងកែសម្រួលសមាសភាពរាជរដ្ឋាភិបាល នៃព្រះរាជាណាចក្រកម្ពុជា
- បានឃើញព្រះរាជក្រមលេខ នស/រកម/០៦១៨/០១២ ចុះថ្ងៃទី ២៨ ខែ មិថុនា ឆ្នាំ ២០១៨ ដែលប្រកាសឲ្យប្រើច្បាប់ស្តីពីការរៀបចំ និងការប្រព្រឹត្តទៅនៃគណៈរដ្ឋមន្ត្រី
- បានឃើញព្រះរាជក្រមលេខ នស/រកម/០១៩៦/០៧ ចុះថ្ងៃទី២៤ ខែមករា ឆ្នាំ១៩៩៦ ដែលប្រកាសឲ្យប្រើច្បាប់ស្តីពីការបង្កើតក្រសួងការពារជាតិ
- បានឃើញព្រះរាជក្រឹត្យលេខ នស/រកត/០៧០១/២៣៧ ចុះថ្ងៃទី១៨ ខែកក្កដា ឆ្នាំ ២០០១ ស្តីពីការកែសម្រួលតួនាទី ភារកិច្ចនិងរចនាសម្ព័ន្ធចាត់តាំង របស់អគ្គបញ្ជាការដ្ឋាននៃកងយោធពលខេមរភូមិន្ទ
- បានឃើញអនុក្រឹត្យលេខ ៦៥អនក្រ.បក ចុះថ្ងៃទី ១៤ ខែ កញ្ញា ឆ្នាំ ២០០០ ស្តីពីការរៀបចំនិងការប្រព្រឹត្តទៅរបស់ក្រសួងការពារជាតិ
- យោងតាមសំណើរបស់រដ្ឋមន្ត្រីក្រសួងការពារជាតិ

សម្រេច

មាត្រា១ : តែងតាំងមុខតំណែង នាយទាហាន នៃកងយោធពលខេមរភូមិន្ទ ជូន ឧត្តមសេនីយ៍ទោ **គីម សុផារុន** អត្តលេខ ០៨០១១៣ ជា នាយរង សេនាធិការចម្រុះ អគ្គបញ្ជាការដ្ឋាន ។

មាត្រា២ : រដ្ឋមន្ត្រីទទួលបន្ទុកទីស្តីការគណៈរដ្ឋមន្ត្រី រដ្ឋមន្ត្រីក្រសួងការពារជាតិ រដ្ឋមន្ត្រីក្រសួងសេដ្ឋកិច្ចនិងហិរញ្ញវត្ថុ អគ្គមេបញ្ជាការ នៃកងយោធពលខេមរភូមិន្ទ រដ្ឋមន្ត្រី គ្រប់ក្រសួង និងប្រធានគ្រប់ស្ថាប័នដែលពាក់ព័ន្ធ និងសាមីខ្លួន ដូចមានចែងក្នុងមាត្រា១ ត្រូវអនុវត្តអនុក្រឹត្យនេះចាប់ពីថ្ងៃចុះហត្ថលេខាតទៅ ។

ថ្ងៃ ចន្ទ ៩ កើត ខែ ពិសាខ ឆ្នាំ ខាល ចត្វាស័ក ព.ស ២៥៦៥

ធ្វើនៅរាជធានីភ្នំពេញ ថ្ងៃទី ៩ ខែ ឧសភា ឆ្នាំ ២០២២

នាយករដ្ឋមន្ត្រី

សម្តេចអគ្គមហាសេនាបតីតេជោ ហ៊ុន សែន

កន្លែងទទួល:

- ក្រសួងព្រះបរមរាជវាំង
- អគ្គលេខាធិការដ្ឋានក្រុមប្រឹក្សាធម្មនុញ្ញ
- អគ្គលេខាធិការដ្ឋានព្រឹទ្ធសភា
- អគ្គលេខាធិការដ្ឋានរដ្ឋសភា
- ខុទ្ទកាល័យសម្តេចនាយករដ្ឋមន្ត្រី
- ខុទ្ទកាល័យឧបនាយករដ្ឋមន្ត្រី
- ដូចមាត្រា២
- រាជកិច្ច
- ឯកសារ-កាលប្បវត្តិ

ព្រះរាជាណាចក្រកម្ពុជា

ជាតិ សាសនា ព្រះមហាក្សត្រ

រាជរដ្ឋាភិបាលកម្ពុជា

លេខ: ៣១៣ អនក្រ.បក

អនុក្រឹត្យ

ស្តីពី

ការបញ្ចូលក្របខ័ណ្ឌ និងប្រគល់ឋានន្តរស័ក្តិ នាយទាហាន

រាជរដ្ឋាភិបាល

- បានឃើញរដ្ឋធម្មនុញ្ញ នៃព្រះរាជាណាចក្រកម្ពុជា
- បានឃើញព្រះរាជក្រឹត្យលេខ នស/រកត/០៩១៨/៩២៥ ចុះថ្ងៃទី ០៦ ខែ កញ្ញា ឆ្នាំ ២០១៨ ស្តីពីការតែងតាំងរាជរដ្ឋាភិបាល នៃព្រះរាជាណាចក្រកម្ពុជា
- បានឃើញព្រះរាជក្រឹត្យលេខ នស/រកត/០៣២០/៤២១ ចុះថ្ងៃទី ៣០ ខែ មីនា ឆ្នាំ ២០២០ ស្តីពីការតែងតាំង និងកែសម្រួលសមាសភាពរាជរដ្ឋាភិបាល នៃព្រះរាជាណាចក្រកម្ពុជា
- បានឃើញព្រះរាជក្រមលេខ នស/រកម/០៦១៨/០១២ ចុះថ្ងៃទី ២៨ ខែ មិថុនា ឆ្នាំ ២០១៨ ដែលប្រកាសឱ្យប្រើច្បាប់ ស្តីពីការរៀបចំនិងការប្រព្រឹត្តទៅនៃគណៈរដ្ឋមន្ត្រី
- បានឃើញព្រះរាជក្រមលេខ នស/រកម/០១៩៦/០៧ ចុះថ្ងៃទី២៤ ខែមករា ឆ្នាំ១៩៩៦ ដែលប្រកាសឱ្យប្រើច្បាប់ស្តីពីការបង្កើតក្រសួងការពារជាតិ
- បានឃើញព្រះរាជក្រឹត្យលេខ នស/រកត/០៧០១/២៣៧ ចុះថ្ងៃទី១៨ ខែកក្កដា ឆ្នាំ ២០០១ ស្តីពីការកែសម្រួលតួនាទី ភារកិច្ចនិងរចនាសម្ព័ន្ធចាត់តាំង របស់អគ្គបញ្ជាការដ្ឋាននៃកងយោធពលខេមរភូមិន្ទ
- បានឃើញអនុក្រឹត្យលេខ ៦៥អនក្រ.បក ចុះថ្ងៃទី ១៤ ខែ កញ្ញា ឆ្នាំ ២០០០ ស្តីពីការរៀបចំនិងការប្រព្រឹត្តទៅរបស់ក្រសួងការពារជាតិ
- យោងតាមសំណើរបស់រដ្ឋមន្ត្រីក្រសួងការពារជាតិ

សម្រេច

មាត្រា១ : បញ្ចូលក្របខ័ណ្ឌ និងប្រគល់ឋានន្តរស័ក្តិ **វរសេនីយ៍ឯក** នាយទាហាន នៃកងយោធពលខេមរភូមិន្ទ ចំនួន ១០ រូប ដល់បុគ្គលិក អាជ្ញាធរកម្ពុជា គ្រប់គ្រងសកម្មភាពកំចាត់មីន និងសង្គ្រោះជនពិការដោយសារមីន ដែលបានចូលនិវត្តន៍ នៅក្នុងកងឯកភាព មជ្ឈមណ្ឌលជាតិគ្រប់គ្រងកងកម្លាំងរក្សាសន្តិភាពបោសសំអាតមីន និងកាកសំណល់សង្គ្រាម ដែលមានរាយនាមដូចខាងក្រោម៖

១-លោក **ហង់ ម៉ាន់ណារ៉ា** អត្តលេខ ១៧១៦៨៤ ប្រធាន ត្រួតពិនិត្យគុណភាពតំបន់១ អគ្គលេខាធិការដ្ឋាន អាជ្ញាធរកម្ពុជា គ្រប់គ្រងសកម្មភាពកំចាត់មីន និងសង្គ្រោះជនពិការដោយសារមីន

២-លោក **ញ៉ឹក សាម៉ន** អត្តលេខ ១៧១៦៨៥ ប្រធាន ត្រួតពិនិត្យគុណភាពតំបន់២ អគ្គលេខាធិការដ្ឋាន អាជ្ញាធរកម្ពុជា គ្រប់គ្រងសកម្មភាពកំចាត់មីន និងសង្គ្រោះជនពិការដោយសារមីន

៣-លោក **ទី ណោត** អត្តលេខ ១៧១៦៨៦ ប្រធាន ត្រួតពិនិត្យគុណភាពតំបន់៣ អគ្គលេខាធិការដ្ឋាន អាជ្ញាធរកម្ពុជា គ្រប់គ្រងសកម្មភាពកំចាត់មីន និងសង្គ្រោះជនពិការដោយសារមីន

៤-លោក **ហុង ហុកលី** អត្តលេខ ១៧១៦៨៧ ប្រធាន ត្រួតពិនិត្យគុណភាពតំបន់៤ អគ្គលេខាធិការដ្ឋាន អាជ្ញាធរកម្ពុជា គ្រប់គ្រងសកម្មភាពកំចាត់មីន និងសង្គ្រោះជនពិការដោយសារមីន

៥-លោក **ឈុំ សុភាព** អត្តលេខ ១៧១៦៨៨ ប្រធាន ត្រួតពិនិត្យគុណភាពតំបន់៥ អគ្គលេខាធិការដ្ឋាន អាជ្ញាធរកម្ពុជា គ្រប់គ្រងសកម្មភាពកំចាត់មីន និងសង្គ្រោះជនពិការដោយសារមីន

៦-លោក **ខន ចាន់រ៉ា** អត្តលេខ ១៧១៦៨៩ ប្រធាន ត្រួតពិនិត្យគុណភាពតំបន់៦ អគ្គលេខាធិការដ្ឋាន អាជ្ញាធរកម្ពុជា គ្រប់គ្រងសកម្មភាពកំចាត់មីន និងសង្គ្រោះជនពិការដោយសារមីន

៧-លោក **ម៉ុន ណារិទ្ធ** អត្តលេខ ១៧១៦៩០ ប្រធាន ត្រួតពិនិត្យគុណភាពតំបន់៧ អគ្គលេខាធិការដ្ឋាន អាជ្ញាធរកម្ពុជា គ្រប់គ្រងសកម្មភាពកំចាត់មីន និងសង្គ្រោះជនពិការដោយសារមីន

៨-លោក **រិទ្ធ វិញ្ញាណ** អត្តលេខ ១៧១៦៩១ ប្រធាន ត្រួតពិនិត្យគុណភាពតំបន់៨ អគ្គលេខាធិការដ្ឋាន អាជ្ញាធរកម្ពុជា គ្រប់គ្រងសកម្មភាពកំចាត់មីន និងសង្គ្រោះជនពិការដោយសារមីន

៩-លោក **ជា សារឹម** អត្តលេខ ១៧១៦៩២ ប្រធាន គ្រប់គ្រងគុណភាពតំបន់ (គ្រប់ខេត្ត រាជធានី) អគ្គលេខាធិការដ្ឋាន អាជ្ញាធរកម្ពុជា គ្រប់គ្រងសកម្មភាពកំចាត់មីន និងសង្គ្រោះជនពិការដោយសារមីន

១០-លោក **គង់ ស៊ាន** អត្តលេខ ១៧១៦៩៣ អនុប្រធាន ត្រួតពិនិត្យគុណភាពតំបន់៦ អគ្គលេខាធិការដ្ឋាន អាជ្ញាធរកម្ពុជា គ្រប់គ្រងសកម្មភាពកំចាត់មីន និងសង្គ្រោះជនពិការដោយសារមីន

មាត្រា២: រដ្ឋមន្ត្រីទទួលបន្ទុកទីស្តីការគណៈរដ្ឋមន្ត្រី រដ្ឋមន្ត្រីក្រសួងការពារជាតិ រដ្ឋមន្ត្រីក្រសួងសេដ្ឋកិច្ច និងហិរញ្ញវត្ថុ អគ្គមេបញ្ជាការ នៃកងយោធពលខេមរភូមិន្ទ រដ្ឋមន្ត្រី គ្រប់ក្រសួង និងប្រធានគ្រប់ស្ថាប័នដែលពាក់ព័ន្ធ និងសាមីខ្លួន ដូចមានចែងក្នុងមាត្រា១ ត្រូវអនុវត្តអនុក្រឹត្យនេះចាប់ពីថ្ងៃចុះហត្ថលេខាតទៅ ។

ថ្ងៃ ច័ន្ទ ៩ កើត ខែ ពិសាខ ឆ្នាំ ខាល ចត្វាស័ក ព.ស ២៥៦៥

ធ្វើនៅរាជធានីភ្នំពេញ, ថ្ងៃទី ៩ ខែ ឧសភា ឆ្នាំ ២០២២

នាយករដ្ឋមន្ត្រី

សម្តេចអគ្គមហាសេនាបតីតេជោ ហ៊ុន សែន

កន្លែងទទួល:

- ក្រសួងព្រះបរមរាជវាំង
- អគ្គលេខាធិការដ្ឋានក្រុមប្រឹក្សាធម្មនុញ្ញ
- អគ្គលេខាធិការដ្ឋានព្រឹទ្ធសភា
- អគ្គលេខាធិការដ្ឋានរដ្ឋសភា
- ខុទ្ទកាល័យសម្តេចនាយករដ្ឋមន្ត្រី
- ខុទ្ទកាល័យឧបនាយករដ្ឋមន្ត្រី
- ដូចមាត្រា២
- រាជកិច្ច
- ឯកសារ-កាលប្បវត្តិ

ព្រះរាជាណាចក្រកម្ពុជា

ជាតិ សាសនា ព្រះមហាក្សត្រ

រាជរដ្ឋាភិបាលកម្ពុជា

លេខៈ៣១៤ អនក្រ.បក

អនុក្រឹត្យ

ស្តីពីការផ្ទេរយោធិនពលី

រាជរដ្ឋាភិបាល

-បានឃើញរដ្ឋធម្មនុញ្ញនៃព្រះរាជាណាចក្រកម្ពុជា

-បានឃើញព្រះរាជក្រឹត្យលេខ នស/រកត/០៩១៨/៩២៥ ចុះថ្ងៃទី០៦ ខែកញ្ញា ឆ្នាំ២០១៨ ស្តីពីការតែងតាំងរាជរដ្ឋាភិបាលនៃព្រះរាជាណាចក្រកម្ពុជា

-បានឃើញព្រះរាជក្រឹត្យលេខ នស/រកត/០៣២០/៤២១ ចុះថ្ងៃទី៣០ ខែមីនា ឆ្នាំ២០២០ ស្តីពីការតែងតាំង និងកែសម្រួលសមាសភាពរាជរដ្ឋាភិបាលនៃព្រះរាជាណាចក្រកម្ពុជា

-បានឃើញព្រះរាជក្រមលេខ នស/រកម/០៦១៨/០១២ ចុះថ្ងៃទី២៨ ខែមិថុនា ឆ្នាំ២០១៨ ដែលប្រកាសឱ្យប្រើច្បាប់ស្តីពីការរៀបចំ និងការប្រព្រឹត្តទៅនៃគណៈរដ្ឋមន្ត្រី

-បានឃើញព្រះរាជក្រមលេខ នស/រកម/០១៩៦/០៧ ចុះថ្ងៃទី២៤ ខែមករា ឆ្នាំ១៩៩៦ ដែលប្រកាសឱ្យប្រើច្បាប់ស្តីពីការបង្កើតក្រសួងការពារជាតិ

-បានឃើញព្រះរាជក្រម លេខ នស/រកម/០១០៥/០០១ ចុះថ្ងៃទី១៧ ខែមករា ឆ្នាំ២០០៥ ដែលប្រកាសឱ្យប្រើច្បាប់ស្តីពីការបង្កើត ក្រសួងសង្គមកិច្ច អតីតយុទ្ធជន និងយុវនីតិសម្បទា

-បានឃើញព្រះរាជក្រឹត្យលេខ នស/រកត/០៧០១/២៣៧ ចុះថ្ងៃទី១៨ ខែកក្កដា ឆ្នាំ២០០១ ស្តីពីការកែសម្រួលតួនាទី ភារកិច្ច និងរចនាសម្ព័ន្ធចាត់តាំង របស់អគ្គបញ្ជាការដ្ឋាន នៃកងយោធពលខេមរភូមិន្ទ

-បានឃើញអនុក្រឹត្យ លេខ ៦៥ អនក្រ.បក ចុះថ្ងៃទី១៤ ខែកញ្ញា ឆ្នាំ២០០០ ស្តីពីការរៀបចំ និងការប្រព្រឹត្តទៅរបស់ក្រសួងការពារជាតិ

-តាមសំណើរបស់រដ្ឋមន្ត្រីក្រសួងការពារជាតិ

សម្រេច

មាត្រា១: ផ្ទេរយោធិនពលី នាយទាហាន នៃកងយោធពលខេមរភូមិន្ទ ទៅក្រសួងសង្គមកិច្ច អតីតយុទ្ធជន និងយុវនីតិសម្បទា ដូចមានរាយនាមខាងក្រោម៖

១-ឧត្តមសេនីយ៍ឯក	អ៊ុំ	គីន	អត្តលេខ០១០៤៣២	កងឯកភាពនាយដ្ឋានអភិវឌ្ឍន៍
២-ឧត្តមសេនីយ៍ឯក	គង់	ណារិន	អត្តលេខ០០១៤៧៦	កងឯកភាពនាយកដ្ឋានអធិការកិច្ច
៣-ឧត្តមសេនីយ៍ឯក	សុភ	សមិទ្ធ	អត្តលេខ០០១៤៨២	កងឯកភាពនាយកដ្ឋានអធិការកិច្ច
៤-ឧត្តមសេនីយ៍ឯក	ជួប	សំបូរ	អត្តលេខ០០១៤១៣	កងឯកភាពនាយកដ្ឋានបុគ្គលិក

៥-ឧត្តមសេនីយ៍ឯក	សុភ	ហុង	អត្តលេខ០០១៤៤២	កងឯកភាពអគ្គនាយកដ្ឋានភស្តុភារហិរញ្ញវត្ថុ
៦-ឧត្តមសេនីយ៍ឯក	មួង	សារឿន	អត្តលេខ០០១៥៨៧	កងឯកភាពអគ្គនាយកដ្ឋានសម្ភារៈបច្ចេកទេស
៧-ឧត្តមសេនីយ៍ឯក	ទូន	យោង	អត្តលេខ០០១១១៥	កងឯកភាពទីចាត់ការឃោសនាព័ត៌មាន
៨-ឧត្តមសេនីយ៍ឯក	តាន់	ពៅ	អត្តលេខ០៣៩២៣៦	កងឯកភាពទីចាត់ការហិរញ្ញវត្ថុ
៩-ឧត្តមសេនីយ៍ឯក	ចាប	ម៉េងគីម	អត្តលេខ០២២៣៨៣	កងឯកភាពទីចាត់ការហ្វឹកហ្វឺន
១០-ឧត្តមសេនីយ៍ឯក	អ៊ុល	ណារី	អត្តលេខ០០០១០០	កងឯកភាពបញ្ជាការដ្ឋានការពារអាកាស
១១-ឧត្តមនាវីឯក	លីម	សារឿន	អត្តលេខ០១៥០៨៤	កងឯកភាពបញ្ជាការដ្ឋានកងទ័ពជើងទឹក
១២-ឧត្តមនាវីឯក	ស្រេង	សារី	អត្តលេខ០០១១០៥	កងឯកភាពបញ្ជាការដ្ឋានកងទ័ពជើងទឹក
១៣-ឧត្តមនាវីឯក	សូ	នី	អត្តលេខ០២៩៣៩៣	កងឯកភាពបញ្ជាការដ្ឋានការពារកោះឆ្នេរ
១៤-ឧត្តមសេនីយ៍ឯក	ទេស	សាខេន	អត្តលេខ០០២៨៤៤	កងឯកភាពយោធភូមិភាគទី៤
១៥-ឧត្តមសេនីយ៍ឯក	ផាត	វន្ទនា	អត្តលេខ០០០៣៣៦	កងឯកភាពវិទ្យាស្ថានទ័ពជើងគោក
១៦-ឧត្តមសេនីយ៍ទោ	ថាច់	សេម	អត្តលេខ០០១០៨៨	កងឯកភាពអគ្គនាយកដ្ឋានសម្ភារៈបច្ចេកទេស
១៧-ឧត្តមសេនីយ៍ទោ	គង់	ផន	អត្តលេខ០០១៨២៣	កងឯកភាពអគ្គនាយកដ្ឋានសម្ភារៈបច្ចេកទេស
១៨-ឧត្តមសេនីយ៍ទោ	ឈឹម	សុផាន់	អត្តលេខ០០១៤២០	កងឯកភាពនាយកដ្ឋានបុគ្គលិក
១៩-ឧត្តមសេនីយ៍ទោ	ហ៊ីង	សាវុធ	អត្តលេខ០៤៣៩៧៥	កងឯកភាពបញ្ជាការដ្ឋានអង្គរក្ស
២០-ឧត្តមសេនីយ៍ទោ	ឃួន	សាខន	អត្តលេខ០០០៧៨៨	កងឯកភាពបញ្ជាការដ្ឋានវិស្វកម្មអគ្គបញ្ជាការដ្ឋាន
២១-ឧត្តមសេនីយ៍ទោ	ជួង	ចែត្រ	អត្តលេខ០០០៧៩៤	កងឯកភាពបញ្ជាការដ្ឋានវិស្វកម្មអគ្គបញ្ជាការដ្ឋាន
២២-ឧត្តមនាវីទោ	ហ៊ា	ដើន	អត្តលេខ០១៥៦៩៣	កងឯកភាពបញ្ជាការដ្ឋានការពារកោះឆ្នេរ
២៣-ឧត្តមសេនីយ៍ទោ	ប៉ូច	ឃៀង	អត្តលេខ០០២៤៩២	កងឯកភាពកងទ័ពជើងអាកាស
២៤-ឧត្តមសេនីយ៍ទោ	កែវ	វីរៈ	អត្តលេខ០១៨២៤២	កងឯកភាពកងទ័ពជើងអាកាស
២៥-ឧត្តមសេនីយ៍ទោ	គង់	ផា	អត្តលេខ០០២៨៤៦	កងឯកភាពយោធភូមិភាគទី៤
២៦-ឧត្តមសេនីយ៍ទោ	ជា	ផាន	អត្តលេខ០០២១៧៣	កងឯកភាពតំបន់ប្រតិបត្តិការសឹករងព្រះសីហនុ
២៧-ឧត្តមសនីយ៍ត្រី	ម៉ៅ	សាវឿន	អត្តលេខ០០៨៤១១	កងឯកភាពអគ្គនាយកដ្ឋានសម្ភារៈបច្ចេកទេស

២៨-ឧត្តមសេនីយ៍ត្រី ហាស សារឿន អត្តលេខ០០១៤២២ កងឯកភាពនាយកដ្ឋានបុគ្គលិក

២៩-ឧត្តមសេនីយ៍ត្រី ប៉ែន សុធា អត្តលេខ០១៦៩៧៩ កងឯកភាពទីចាត់ការអភិវឌ្ឍន៍

៣០-ឧត្តមសេនីយ៍ត្រី ស៊ុន សារឿន អត្តលេខ០០៨៩៩២ កងឯកភាពទីចាត់ការផែនការ

៣១-ឧត្តមសេនីយ៍ត្រី កែវ គីមសុន អត្តលេខ០០៤១៥៣ កងឯកភាពទីចាត់ការសុខាភិបាល

៣២-ឧត្តមសេនីយ៍ត្រី ឃួន វណ្ណា អត្តលេខ០១៦៦៨៧ កងឯកភាពទីចាត់ការបច្ចេកទេស

៣៣-ឧត្តមសេនីយ៍ត្រី ហាំ ស្រួច អត្តលេខ០០២០២៣ កងឯកភាពទីចាត់ការឃោសនាព័ត៌មាន

៣៤-ឧត្តមសេនីយ៍ត្រី រ័ត្ន ណារ៉ាត្រី អត្តលេខ០០១៨៩៩ កងឯកភាពអធិការដ្ឋាន អគ្គបញ្ជាការដ្ឋាន

៣៥-ឧត្តមសេនីយ៍ត្រី ម៉ី ស៊ីថា អត្តលេខ១១៣១០០ កងឯកភាពអធិការដ្ឋាន អគ្គបញ្ជាការដ្ឋាន

៣៦-ឧត្តមនាវីត្រី មិន សោម អត្តលេខ០៣១០៨២ កងឯកភាពមូលដ្ឋានសមុទ្រ

៣៧-ឧត្តមសេនីយ៍ត្រី សទ្ធាត សុផល អត្តលេខ០១៨២៧២ កងឯកភាពបញ្ជាការដ្ឋានកងទ័ពជើងអាកាស

៣៨-ឧត្តមនាវីត្រី ទូច បូរ៉ានី អត្តលេខ០១៤៩៩៧ កងឯកភាពបញ្ជាការដ្ឋានកងទ័ពជើងទឹក

៣៩-ឧត្តមនាវីត្រី ឌឹម សំណាង អត្តលេខ០១៥០៨៩ កងឯកភាពបញ្ជាការដ្ឋានការពារកោះឆ្នេរ

៤០-ឧត្តមនាវីត្រី ម៉ៅ សារ៉ន អត្តលេខ០១៥០៨៥ កងឯកភាពបញ្ជាការដ្ឋានការពារកោះឆ្នេរ

៤១-ឧត្តមសេនីយ៍ត្រី ឆូ ចំរ៉ុង អត្តលេខ០០៣៣២១ កងឯកភាពបញ្ជាការដ្ឋានអង្គរក្ស

៤២-ឧត្តមសេនីយ៍ត្រី រស់ សំរេច អត្តលេខ០១១៦៧៩ កងឯកភាពបញ្ជាការដ្ឋានអង្គរក្ស

៤៣-ឧត្តមសេនីយ៍ត្រី នូ ប៊ុនឿន អត្តលេខ០១១៦៥៤ កងឯកភាពបញ្ជាការដ្ឋានអង្គរក្ស

៤៤-ឧត្តមសេនីយ៍ត្រី កុយ ឆោត អត្តលេខ០១៧៣០៩ កងឯកភាពបញ្ជាការដ្ឋានរថក្រោះ
អគ្គបញ្ជាការដ្ឋាន

៤៥-ឧត្តមសេនីយ៍ត្រី ម៉ម ឆា អត្តលេខ០២៦៨៧៤ កងឯកភាពបញ្ជាការដ្ឋានរថក្រោះ
អគ្គបញ្ជាការដ្ឋាន

៤៦-ឧត្តមសេនីយ៍ត្រី គុជ ឆាយ អត្តលេខ០១០៤៥៣ កងឯកភាពយោធភូមិភាគទី៣

៤៧-ឧត្តមសេនីយ៍ត្រី សាញ់ សុក្រិត្យ អត្តលេខ០១៥៥១៦ កងឯកភាពតំបន់ប្រតិបត្តិការសឹករង
ព្រះសីហនុ

៤៨-ឧត្តមសេនីយ៍ត្រី ប៊ិច ប៊ុនរិទ្ធ អត្តលេខ០១៣២៤៤ កងឯកភាពតំបន់ប្រតិបត្តិការសឹករង
បាត់ដំបង

៤៩-ឧត្តមសេនីយ៍ត្រី យស់ សោភា អត្តលេខ០៣០៨៥៨ កងឯកភាពតំបន់ប្រតិបត្តិការសឹករង
បាត់ដំបង

៥០-ឧត្តមសេនីយ៍ត្រី ទ៊ិត សុវណ្ណ អត្តលេខ០០៤៩៤៩ កងឯកភាពកងពលតូចអន្តរាគមន៍លេខ៧

៥១-ឧត្តមសនីយ៍ត្រី	អ៊ុច	សន	អត្តលេខ០១៨០៧៧	កងឯកភាពកងពលតូចអន្តរាគមន៍លេខ៧
៥២-ឧត្តមសេនីយ៍ត្រី	ភៅ	សុវណ្ណា	អត្តលេខ០០៩២៧០	កងឯកភាពកងពលតូចអន្តរគមន៍លេខ៧
៥៣-ឧត្តមសេនីយ៍ត្រី	សៅ	ស៊ាន	អត្តលេខ០១៨៦៩៣	កងឯកភាពកងពលតូចថ្មើរជើងលេខ២១
៥៤-ឧត្តមសេនីយ៍ត្រី	មាស	ឈុនលាភ	អត្តលេខ០៤៣២៤៧	កងឯកភាពវិទ្យាស្ថានវិទ្យាសាស្ត្រ សុខាភិបាល
៥៥-ឧត្តមសេនីយ៍ត្រី	សៀង	ម៉ាលីណា	អត្តលេខ០១៧៨៥០	កងឯកភាពសាលានាយទាហានសកម្ម
៥៦-ឧត្តមសេនីយ៍ត្រី	សោម	រិទ្ធិ	អត្តលេខ០១៧៨២៦	កងឯកភាពសាលានាយទាហានសកម្ម
៥៧-វរសេនីយ៍ឯក	មួង	មិថុនា	អត្តលេខ០២៥២៧៩	កងឯកភាពនាយកដ្ឋានសោធននិវត្តន៍
៥៨-វរសេនីយ៍ឯក	ហ៊ុយ	ចៀន	អត្តលេខ០២៤៧៤៤	កងឯកភាពនាយកដ្ឋានផ្គត់ផ្គង់
៥៩-វរសេនីយ៍ឯក	សៀម	ចន្ថា	អត្តលេខ០១៤២៩១	កងឯកភាពនាយកដ្ឋានផ្គត់ផ្គង់
៦០-វរសេនីយ៍ឯក	ង៉ែន	ច័យឧុធ	អត្តលេខ០២៥២៣៥	កងឯកភាពនាយកដ្ឋានប្រេងឥន្ធនៈ
៦១-វរសេនីយឯក	ប៊ុត	ចំណាន	អត្តលេខ០២២២៤២	កងឯកភាពនាយកដ្ឋានសុខាភិបាល
៦២-វរសេនីយ៍ឯក	ថា	ថុង	អត្តលេខ០១៤៧៥៩	កងឯកភាពអគ្គនាយកដ្ឋានស្រាវជ្រាវចារកិច្ច
៦៣-វរសេនីយ៍ឯក	នេត្រ	សារុំ	អត្តលេខ០២៤១៨៦	កងឯកភាពអគ្គនាយកដ្ឋានស្រាវជ្រាវចារកិច្ច
៦៤-វរសេនីយ៍ឯក	រស់	ប៊ុនឈឿន	អត្តលេខ០០៣៥៧៥	កងឯកភាពអគ្គនាយកដ្ឋានស្រាវជ្រាវចារកិច្ច
៦៥-វរសេនីយ៍ឯក	ស៊ើ	សារិទ្ធ	អត្តលេខ០១៤៨៥៣	កងឯកភាពអគ្គនាយកដ្ឋានស្រាវជ្រាវចារកិច្ច
៦៦-វរសេនីយ៍ឯក	ចិន	សេន	អត្តលេខ០១៤៧៦៥	កងឯកភាពអគ្គនាយកដ្ឋានស្រាវជ្រាវចារកិច្ច
៦៧-វរសេនីយ៍ឯក	ជៀម	សាន	អត្តលេខ០០៣៥៥១	កងឯកភាពអគ្គនាយកដ្ឋានស្រាវជ្រាវចារកិច្ច
៦៨-វរសេនីយ៍ឯក	ឃី	ស្រេង	អត្តលេខ០១៩៩១១	កងឯកភាពមន្ទីរពេទ្យព្រះកេតុមាលា
៦៩-វរសេនីយ៍ឯក	អោភ	ពិន	អត្តលេខ០១២៩៦៦	កងឯកភាពខុទ្ទការល័យ អគ្គបញ្ជាការដ្ឋាន
៧០-វរសេនីយ៍ឯក	នូ	គីមលន	អត្តលេខ០១៤៤៦៧	កងឯកភាពអធិការដ្ឋាន អគ្គបញ្ជាការដ្ឋាន
៧១-វរសេនីយ៍ឯក	យោធ	ផុន	អត្តលេខ០០០៧១៤	កងឯកភាពទីចាត់ការបុគ្គលិក
៧២-វរសេនីយ៍ឯក	អ៊ួង	ទិបុល	អត្តលេខ០២១៤២១	កងឯកភាពទីចាត់ការបុគ្គលិក
៧៣-វរសេនីយ៍ឯក	ចាន់	ស៊ីផាន	អត្តលេខ០១៦៨៤១	កងឯកភាពទីចាត់ការឃោសនាព័ត៌មាន
៧៤-វរសេនីយ៍ឯក	យឹម	សាឿន	អត្តលេខ០២៦៥៤៤	កងឯកភាពទីចាត់ការបំភ័ន្តអក្ខរៈ
៧៥-វរនារីឯក	ចេង	ដារ៉ាឌី	អត្តលេខ០៩១១១១	កងឯកភាពបញ្ជាការដ្ឋានកងទ័ពជើងទឹក
៧៦-វរនារីឯក	ហែម	នៅ	អត្តលេខ០៦២៩៥២	កងឯកភាពបញ្ជាការដ្ឋានកងទ័ពជើងទឹក
៧៧-វរនារីឯក	ឌិន	ផាន្នី	អត្តលេខ០៣១១៤១	កងឯកភាពបញ្ជាការដ្ឋានកងទ័ពជើងទឹក
៧៨-វរនារីឯក	ចាន់	ឡូត	អត្តលេខ០៤២៧២១	កងឯកភាពបញ្ជាការដ្ឋានការពារកោះឆ្នេរ

៧៩-វរនាវីឯក	ចាន់ ធឿន	អត្តលេខ០១៥៧០៦	កងឯកភាពបញ្ជាការដ្ឋានការពារកោះឆ្នេរ
៨០-វរនាវីឯក	ឆៀង នាថ	អត្តលេខ១៣៦៣៧៨	កងឯកភាពបញ្ជាការដ្ឋានការពារកោះឆ្នេរ
៨១-វរនាវីឯក	ច្រាក់ សម្បត្តិ	អត្តលេខ០១៥០៧៧	កងឯកភាពមូលដ្ឋានសមុទ្រ
៨២-វរនាវីឯក	យ៉យ គា	អត្តលេខ០៣១០១៦	កងឯកភាពមូលដ្ឋានសមុទ្រ
៨៣-វរនាវីឯក	ភីម ថុល	អត្តលេខ០៥៥៧៩៤	កងឯកភាពមូលដ្ឋានសមុទ្រ
៨៤-វរសេនីយ៍ឯក	ជា ម៉ិនឌ៉ូច	អត្តលេខ០៤០៤០៦	កងឯកភាពបញ្ជាការដ្ឋានកងទ័ពជើងអាកាស
៨៥-វរសេនីយ៍ឯក	មាស សុខគីម	អត្តលេខ០៣១៥២៨	កងឯកភាពបញ្ជាការដ្ឋានកងទ័ពជើងអាកាស
៨៦-វរសេនីយ៍ឯក	ឆន់ ផល្លា	អត្តលេខ០៤០៤៨៩	កងឯកភាពបញ្ជាការដ្ឋានកងទ័ពជើងអាកាស
៨៧-វរសេនីយ៍ឯក	រ៉ាំង រិទ្ធ	អត្តលេខ០៥១៨៩៧	កងឯកភាពបញ្ជាការដ្ឋានកងទ័ពជើងអាកាស
៨៨-វរសេនីយ៍ឯក	សុខ ឡូ	អត្តលេខ០៦០៤០៥	កងឯកភាពបញ្ជាការដ្ឋានការពារអាកាស
៨៩-វរសេនីយ៍ឯក	កៅ ថៃ	អត្តលេខ០២៧៤៩៥	កងឯកភាពរញ្ជាការដ្ឋានកងទ័ពជើងអាកាស
៩០-វរសេនីយ៍ឯក	អ៊ុយ យឿន	អត្តលេខ០១៨២៣៤	កងឯកភាពបញ្ជាការដ្ឋានកងទ័ពជើងអាកាស
៩១-វរសេនីយ៍ឯក	យ៉ន វណ្ណះ	អត្តលេខ២៣២១៧៤	កងឯកភាពបញ្ជាការដ្ឋានអង្គរក្ស
៩២-វរសេនីយ៍ឯក	អៀង អុន	អត្តលេខ០២១០៩៥	កងឯកភាពបញ្ជាការដ្ឋានអង្គរក្ស
៩៣-វរសេនីយ៍ឯក	ពៅ សុខឿន	អត្តលេខ០៥២៨២៣	កងឯកភាពបញ្ជាការដ្ឋានកាំភ្លើងធំ
៩៤-វរសេនីយ៍ឯក	សែម ចំរើន	អត្តលេខ០១៧៦៩៣	កងឯកភាពបញ្ជាការដ្ឋានវិស្វកម្ម អគ្គបញ្ជាការដ្ឋាន
៩៥-វរសេនីយ៍ឯក	ពេន្ទ្យ ម៉ាលី	អត្តលេខ០១០៣២៤	កងឯកភាពបញ្ជាការដ្ឋានទ័ពពិសេស
៩៦-វរសេនីយ៍ឯក	កែវ សំណាង	អត្តលេខ០១៥១៧៩	កងឯកភាពបញ្ជាការដ្ឋានទ័ពពិសេស
៩៧-វរសេនីយ៍ឯក	នៅ ចាន់នី	អត្តលេខ០២៩៦២៧	កងឯកភាពកងពលធំអន្តរាគមន៍លេខ២
៩៨-វរសេនីយ៍ឯក	លិន សុវណ្ណី	អត្តលេខ១៥៨៥៣៩	កងឯកភាពកងពលធំអន្តរាគមន៍លេខ៣
៩៩-វរសេនីយ៍ឯក	ង៉ែត វុត្ថា	អត្តលេខ០៦៥២០៧	កងឯកភាពតំបន់ប្រតិបត្តិការសឹករង ព្រះសីហនុ
១០០-វរសេនីយ៍ឯក	ញឹម សុផាត	អត្តលេខ០៨៧០២៨	កងឯកភាពសាលានាយទាហានសកម្ម
១០១-វរសេនីយ៍ឯក	ទេស រស់	អត្តលេខ០១៧៨២១	កងឯកភាពសាលានាយទាហានសកម្ម
១០២-វរសេនីយ៍ឯក	កែវ ដាំផេង	អត្តលេខ០០៨៨៥៦	កងឯកភាព វិទ្យាស្ថានទ័ពជើងគោក
១០៣-វរសេនីយ៍ឯក	ឈួរ ទី	អត្តលេខ០២៥៨០៨	កងឯកភាពការិយាល័យទី២ ជើងគោក

១០៤-វរសេនីយ៍ឯក **ឡុយ សុផល** អត្តលេខ១៣៨៧៧៩ កងឯកភាពការិយាល័យបំភ័ន្តអក្ខរៈ

មាត្រា២: រដ្ឋមន្ត្រី ទទួលបន្ទុកទីស្តីការគណៈរដ្ឋមន្ត្រី រដ្ឋមន្ត្រីក្រសួងការពារជាតិ រដ្ឋមន្ត្រីក្រសួងសេដ្ឋកិច្ច និងហិរញ្ញវត្ថុ រដ្ឋមន្ត្រី ក្រសួងសង្គមកិច្ច អតីតយុទ្ធជន និងយុវនីតិសម្បទា អគ្គមេបញ្ជាការនៃកងយោធពលខេមរភូមិន្ទ រដ្ឋមន្ត្រីគ្រប់ក្រសួង និងប្រធានគ្រប់ស្ថាប័ន ដែលពាក់ព័ន្ធត្រូវអនុវត្តអនុក្រឹត្យនេះ ចាប់ពីថ្ងៃចុះហត្ថលេខាតទៅ។

ថ្ងៃ ចន្ទ ៩ កើត ខែ ពិសាខ ឆ្នាំខាល ចត្វាស័ក ព.ស.២៥៦៥

ធ្វើនៅរាជធានីភ្នំពេញ, ថ្ងៃទី ៩ ខែ ឧសភា ឆ្នាំ ២០២២ ✓

នាយករដ្ឋមន្ត្រី

សម្តេចអគ្គមហាសេនាបតីតេជោ ហ៊ុន សែន

កន្លែងទទួល:
- -ក្រសួងព្រះបរមរាជវាំង
- -អគ្គលេខាធិការដ្ឋានក្រុមប្រឹក្សាធម្មនុញ្ញ
- -អគ្គលេខាធិការដ្ឋានព្រឹទ្ធសភា
- -អគ្គលេខាធិការដ្ឋានរដ្ឋសភា
- -ខុទ្ទកាល័យសម្តេចនាយករដ្ឋមន្ត្រី
- -ខុទ្ទកាល័យឧបនាយករដ្ឋមន្ត្រី
- -ដូចមាត្រា២
- -រាជកិច្ច
- -ឯកសារ-កាលប្បវត្តិ

ព្រះរាជាណាចក្រកម្ពុជា
ជាតិ សាសនា ព្រះមហាក្សត្រ

រាជរដ្ឋាភិបាលកម្ពុជា

លេខ : ៣១៥ អនក្រ.តត

អនុក្រឹត្យ
ស្តីពីការជូនមេដាយមុនីសារាភ័ណ្ឌ
រាជរដ្ឋាភិបាល

- បានឃើញរដ្ឋធម្មនុញ្ញនៃព្រះរាជាណាចក្រកម្ពុជា
- បានឃើញព្រះរាជក្រឹត្យលេខ នស/រកត/០៩១៨/៩២៥ ចុះថ្ងៃទី៦ ខែកញ្ញា ឆ្នាំ២០១៨ ស្តីពីការ តែងតាំងរាជរដ្ឋាភិបាលនៃព្រះរាជាណាចក្រកម្ពុជា
- បានឃើញព្រះរាជក្រឹត្យលេខ នស/រកត/០៣២០/៤២១ ចុះថ្ងៃទី៣០ ខែមីនា ឆ្នាំ២០២០ ស្តីពីការ តែងតាំង និងកែសម្រួលសមាសភាពរាជរដ្ឋាភិបាលនៃព្រះរាជាណាចក្រកម្ពុជា
- បានឃើញព្រះរាជក្រមលេខ នស/រកម/០៦១៨/០១២ ចុះថ្ងៃទី២៨ ខែមិថុនា ឆ្នាំ២០១៨ ដែលប្រកាសឱ្យប្រើច្បាប់ស្តីពីការរៀបចំនិងការប្រព្រឹត្តទៅនៃគណៈរដ្ឋមន្ត្រី
- បានឃើញព្រះរាជក្រឹត្យលេខ ជស/រកត/១០៩៥/០១ ចុះថ្ងៃទី៥ ខែតុលា ឆ្នាំ១៩៩៥ ស្តីពីការបង្កើត និងប្រើប្រាស់គ្រឿងឥស្សរិយយសនៃព្រះរាជាណាចក្រកម្ពុជា
- យោងតាមសំណើរបស់រដ្ឋមន្ត្រីក្រសួងសុខាភិបាល

សម្រេច

មាត្រា១.- បំពាក់មេដាយ**មុនីសារាភ័ណ្ឌ** ថ្នាក់ **សេនា** ជូនលោក **នង ម៉ានិត** ប្រធានការិយាល័យរដ្ឋបាលនៃមន្ទីរពេទ្យព្រះអង្គឌួង ដែលមានស្នាដៃល្អ ក្នុងការចូលរួមជួយសាងសង់អគារមជ្ឈមណ្ឌល ជំងឺត្រចៀក-ច្រមុះ-បំពង់ក នៅមន្ទីរពេទ្យព្រះអង្គឌួងកន្លងមក។

មាត្រា២.- រដ្ឋមន្ត្រីទទួលបន្ទុកទីស្តីការគណៈរដ្ឋមន្ត្រី រដ្ឋមន្ត្រីក្រសួងសេដ្ឋកិច្ចនិងហិរញ្ញវត្ថុ រដ្ឋមន្ត្រីក្រសួងមុខងារសាធារណៈ រដ្ឋមន្ត្រីក្រសួងសុខាភិបាលនិងសាមីខ្លួន ត្រូវទទួលបន្ទុកអនុវត្តអនុក្រឹត្យនេះ តាមភារកិច្ចរៀងៗខ្លួនចាប់ពីថ្ងៃចុះហត្ថលេខាតទៅ។

ថ្ងៃ ចន្ទ ៩កើត ខែពិសាខ ឆ្នាំខាល ចត្វាស័ក ព.ស. ២៥៦៥
ធ្វើនៅរាជធានីភ្នំពេញ ថ្ងៃទី ៩ ខែឧសភា ឆ្នាំ២០២២

នាយករដ្ឋមន្ត្រី

សម្តេចអគ្គមហាសេនាបតីតេជោ ហ៊ុន សែន

កន្លែងទទួល៖
- ក្រសួងព្រះបរមរាជវាំង
- អគ្គលេខាធិការដ្ឋានក្រុមប្រឹក្សាធម្មនុញ្ញ
- អគ្គលេខាធិការដ្ឋានព្រឹទ្ធសភា
- អគ្គលេខាធិការដ្ឋានរដ្ឋសភា
- ខុទ្ទកាល័យសម្តេចតេជោនាយករដ្ឋមន្ត្រី
- ខុទ្ទកាល័យឧបនាយករដ្ឋមន្ត្រី
- ដូចមាត្រា១ និងមាត្រា២
- រាជកិច្ច
- ឯកសារ កាលប្បវត្តិ

ព្រះរាជាណាចក្រកម្ពុជា

ជាតិ សាសនា ព្រះមហាក្សត្រ

រាជរដ្ឋាភិបាលកម្ពុជា

លេខ : ៣១៦ អនក្រ.តត

អនុក្រឹត្យ

ស្តីពីការជូនមេដាយសុវត្ថារា

រាជរដ្ឋាភិបាល

- បានឃើញរដ្ឋធម្មនុញ្ញនៃព្រះរាជាណាចក្រកម្ពុជា
- បានឃើញព្រះរាជក្រឹត្យលេខ នស/រកត/០៩១៨/៩២៥ ចុះថ្ងៃទី៦ ខែកញ្ញា ឆ្នាំ២០១៨ ស្តីពីការតែងតាំងរាជរដ្ឋាភិបាលនៃព្រះរាជាណាចក្រកម្ពុជា
- បានឃើញព្រះរាជក្រឹត្យលេខ នស/រកត/០៣២០/៤២១ ចុះថ្ងៃទី៣០ ខែមីនា ឆ្នាំ២០២០ ស្តីពីការ តែងតាំង និងកែសម្រួលសមាសភាពរាជរដ្ឋាភិបាលនៃព្រះរាជាណាចក្រកម្ពុជា
- បានឃើញព្រះរាជក្រមលេខ នស/រកម/០៦១៨/០១២ ចុះថ្ងៃទី២៨ ខែមិថុនា ឆ្នាំ២០១៨ ដែលប្រកាសឱ្យប្រើច្បាប់ស្តីពីការរៀបចំនិងការប្រព្រឹត្តទៅនៃគណៈរដ្ឋមន្ត្រី
- បានឃើញព្រះរាជក្រឹត្យលេខ ជស/រកត/១០៩៥/០១ ចុះថ្ងៃទី៥ ខែតុលា ឆ្នាំ១៩៩៥ ស្តីពីការបង្កើត និងប្រើប្រាស់គ្រឿងឥស្សរិយយសនៃព្រះរាជាណាចក្រកម្ពុជា
- យោងតាមសំណើរបស់រដ្ឋមន្ត្រីក្រសួងឧស្សាហកម្ម វិទ្យាសាស្ត្រ បច្ចេកវិទ្យា និងនវានុវត្តន៍

សម្រេច

មាត្រា១.- បំពាក់មេដាយ**សុវត្ថារា** តាមលំដាប់ថ្នាក់ ជូនមន្ត្រីរាជការចំនួន ២៨រូប ដែលមានស្នាដៃល្អក្នុងការបំពេញភារកិច្ចបម្រើជាតិមាតុភូមិកន្លងមក ដូចមានរាយមានខាងក្រោម៖

ក-មេដាយ**សុវត្ថារា ថ្នាក់ធិបឌិន្ទ**

១-	លោកស្រី សុខ យន	អនុប្រធានការិយាល័យ នៃនាយកដ្ឋានបុគ្គលិក
២-	លោកស្រី ព្រះច័ន្ទ ណារុន	អនុប្រធានការិយាល័យ នៃនាយកដ្ឋានបុគ្គលិក
៣-	លោកស្រី យស់ ទិត្យធីតា	ប្រធានការិយាល័យ នៃនាយកដ្ឋានបច្ចេកទេសនិងគ្រប់គ្រងគម្រោង
៤-	លោកស្រី គ្រី ណាល់លីស	អគ្គនាយករង នៃអគ្គនាយកដ្ឋានវិទ្យាសាស្ត្រ បច្ចេកវិទ្យា និងនវានុវត្តន៍
៥-	លោកស្រី ហោ សំពៅ	អនុប្រធានការិយាល័យ នៃនាយកដ្ឋានព័ត៌មាន
៦-	លោក សូ សំណាង	ប្រធានការិយាល័យ នៃមន្ទីរ ឧ.វ.ប.ន ខេត្តកែប
៧-	លោកស្រី ជុយ ចាន់	មន្ត្រី នៃមន្ទីរ ឧ.វ.ប.ន រាជធានីភ្នំពេញ
៨-	លោក ហាក់ វិជ្ជុល	មន្ត្រី នៃមន្ទីរ ឧ.វ.ប.ន ខេត្តព្រះសីហនុ

ខ-មេដាយ**សុវត្ថារា ថ្នាក់សេនា**

១-	លោក ញូង ពៅ	អគ្គាធិការរង
២-	លោក មួង សុផល	អនុប្រធានការិយាល័យ នៃនាយកដ្ឋានគណនេយ្យនិងហិរញ្ញវត្ថុ

៣-	លោកស្រី ចាន់ ម៉ានី	អនុប្រធានការិយាល័យ នៃនាយកដ្ឋានកិច្ចការឧស្សាហកម្ម
៤-	លោកស្រី ធុយ នរីនី	មន្ត្រី នៃនាយកដ្ឋានកិច្ចការឧស្សាហកម្ម
៥-	លោកស្រី ម៉ៅ ម៉េងហ៊ី	អនុប្រធានការិយាល័យ នៃនាយកដ្ឋានបច្ចេកទេសនិងសុវត្ថិភាពឧស្សាហកម្ម
៦-	លោកស្រី គ្រួច សុវណ្ណា	អនុប្រធានការិយាល័យ នៃនាយកដ្ឋានបច្ចេកទេសនិងសុវត្ថិភាពឧស្សាហកម្ម
៧-	លោក អ៊ឹង សៅឌី	មន្ត្រី នៃនាយកដ្ឋានបច្ចេកទេសនិងសុវត្ថិភាពឧស្សាហកម្ម
៨-	លោក ទឹម រិទ្ធី	អនុប្រធានការិយាល័យ នៃមជ្ឈមណ្ឌលផលិតភាពជាតិ
៩-	លោក ប៉ូ ភិមាន	ប្រធានការិយាល័យ នៃនាយកដ្ឋានសហគ្រាសធុនតូចនិងមធ្យម
១០-	លោកស្រី វាល់ វារី	អនុប្រធានការិយាល័យ នៃនាយកដ្ឋានសហគ្រាសធុនតូចនិងមធ្យម
១១-	លោក នង សីហា	មន្ត្រី នៃនាយកដ្ឋានគ្រប់គ្រងព័ត៌មានវិទ្យាសាស្ត្រ បច្ចេកវិទ្យា និងនវានុវត្តន៍
១២-	លោក គង់ វ៉េងស៊្រី	អនុប្រធានការិយាល័យ នៃនាយកដ្ឋានបញ្ញត្តកម្ម
១៣-	លោក ស៊ាន រិទ្ធី	អនុប្រធាននាយកដ្ឋានបណ្តុះបណ្តាលវិទ្យាសាស្ត្រ បច្ចេកវិទ្យា និងនវានុវត្តន៍
១៤-	លោកស្រី មាស ធវ័ណៃ	ប្រធានការិយាល័យ នៃមន្ទីរ ឧ.វ.ប.ន ខេត្តបន្ទាយមានជ័យ

គ-មេដាយ**សុវត្ថារា ថ្នាក់អស្សឫទ្ធិ**

១-	លោក ហ៊ីន លក្ស្មី	ប្រធាននាយកដ្ឋានវិទ្យាសាស្ត្រមាត្រាសាស្ត្រជាតិ
២-	លោក ហ៊ុយ គឹមសួរ	អនុប្រធានការិយាល័យ នៃនាយកដ្ឋានគណនេយ្យ និងហិរញ្ញវត្ថុ
៣-	លោក សំរិត ណារ៉ូ	អនុប្រធានការិយាល័យ នៃនាយកដ្ឋានវាយតម្លៃទទួលស្គាល់
៤-	លោក សួរ គុជ្យសៀក	មន្ត្រី នៃនាយកដ្ឋានវាយតម្លៃទទួលស្គាល់
៥-	លោក កើត សុភាព	ប្រធានការិយាល័យ នៃនាយកដ្ឋានកម្មសិទ្ធិឧស្សាហកម្ម
៦-	លោក ថាច់ កេត	ប្រធានការិយាល័យ នៃមន្ទីរ ឧ.វ.ប.ន ខេត្តបន្ទាយមានជ័យ

មាត្រា២.-រដ្ឋមន្ត្រីទទួលបន្ទុកទីស្តីការគណៈរដ្ឋមន្ត្រី រដ្ឋមន្ត្រីក្រសួងសេដ្ឋកិច្ចនិងហិរញ្ញវត្ថុ រដ្ឋមន្ត្រីក្រសួងមុខងារសាធារណៈ រដ្ឋមន្ត្រីឧស្សាហកម្ម វិទ្យាសាស្ត្រ បច្ចេកវិទ្យា និងនវានុវត្តន៍ និងសាមីខ្លួន ត្រូវទទួលបន្ទុកអនុវត្តអនុក្រឹត្យនេះ តាមភារកិច្ចរៀងៗខ្លួនចាប់ពីថ្ងៃចុះហត្ថលេខាតទៅ។

ថ្ងៃ អង្គារ ៤ រោច ខែ ពិសាខ ឆ្នាំខាល ចត្វាស័ក ព.ស. ២៥៦៦

ធ្វើនៅរាជធានីភ្នំពេញ ថ្ងៃទី ១៧ ខែឧសភា ឆ្នាំ២០២២

នាយករដ្ឋមន្ត្រី

សម្តេចអគ្គមហាសេនាបតីតេជោ ហ៊ុន សែន

កន្លែងទទួល៖
- -ក្រសួងព្រះបរមរាជវាំង
- -អគ្គលេខាធិការដ្ឋានក្រុមប្រឹក្សាធម្មនុញ្ញ
- -អគ្គលេខាធិការដ្ឋានព្រឹទ្ធសភា
- -អគ្គលេខាធិការដ្ឋានរដ្ឋសភា
- -ខុទ្ទកាល័យសម្តេចតេជោនាយករដ្ឋមន្ត្រី
- -ខុទ្ទកាល័យឧបនាយករដ្ឋមន្ត្រី
- -ដូចមាត្រា១ និងមាត្រា២
- -រាជកិច្ច
- -ឯកសារ កាលប្បវត្តិ

ព្រះរាជាណាចក្រកម្ពុជា
ជាតិ សាសនា ព្រះមហាក្សត្រ

រាជរដ្ឋាភិបាលកម្ពុជា

លេខ : ៣១៧ អនក្រ.តត

អនុក្រឹត្យ
ស្តីពីការជូនមេដាយការងារ
រាជរដ្ឋាភិបាល

- បានឃើញរដ្ឋធម្មនុញ្ញនៃព្រះរាជាណាចក្រកម្ពុជា
- បានឃើញព្រះរាជក្រឹត្យលេខ នស/រកត/០៩១៨/៩២៥ ចុះថ្ងៃទី៦ ខែកញ្ញា ឆ្នាំ២០១៨ ស្តីពីការតែងតាំងរាជរដ្ឋាភិបាលនៃព្រះរាជាណាចក្រកម្ពុជា
- បានឃើញព្រះរាជក្រឹត្យលេខ នស/រកត/០៣២០/៤២១ ចុះថ្ងៃទី៣០ ខែមីនា ឆ្នាំ២០២០ ស្តីពីការ តែងតាំង និងកែសម្រួលសមាសភាពរាជរដ្ឋាភិបាលនៃព្រះរាជាណាចក្រកម្ពុជា
- បានឃើញព្រះរាជក្រមលេខ នស/រកម/០៦១៨/០១២ ចុះថ្ងៃទី២៨ ខែមិថុនា ឆ្នាំ២០១៨ ដែលប្រកាសឱ្យប្រើច្បាប់ស្តីពីការរៀបចំនិងការប្រព្រឹត្តទៅនៃគណៈរដ្ឋមន្ត្រី
- បានឃើញព្រះរាជក្រឹត្យលេខ ជស/រកត/១០៩៥/០១ ចុះថ្ងៃទី៥ ខែតុលា ឆ្នាំ១៩៩៥ ស្តីពីការបង្កើត និងប្រើប្រាស់គ្រឿងឥស្សរិយយសនៃព្រះរាជាណាចក្រកម្ពុជា
- យោងតាមសំណើរបស់រដ្ឋមន្ត្រីក្រសួងឧស្សាហកម្ម វិទ្យាសាស្ត្រ បច្ចេកវិទ្យា និងនវានុវត្តន៍

សម្រេច

មាត្រា១.- បំពាក់មេដាយ**ការងារ** តាមលំដាប់ថ្នាក់ ជូនមន្ត្រីរាជការចំនួន ៩រូប ដែលមានស្នាដៃល្អក្នុងការបំពេញភារកិច្ចបម្រើជាតិមាតុភូមិកន្លងមក ដូចមានរាយមានខាងក្រោមៈ

ក-មេដាយ**មាសការងារ**

១- លោក ទ្រី សុផល អគ្គនាយករង នៃអគ្គនាយកដ្ឋានវិទ្យាសាស្ត្រ បច្ចេកវិទ្យានិងនវានុវត្តន៍
២- លោក បោង អង្គារ៉ា អគ្គនាយករង នៃវិទ្យាស្ថានជាតិវិទ្យាសាស្ត្រ បច្ចេកវិទ្យានិងនវានុវត្តន៍
៣- លោក ស្រ៊ុន បញ្ញារិទ្ធិ ប្រធាននាយកដ្ឋានគោលនយោបាយវិទ្យាសាស្ត្រ បច្ចេកវិទ្យា និងនវានុវត្តន៍
៤- លោកស្រី សេង មូលិកា ប្រធាននាយកដ្ឋានគ្រប់គ្រងព័ត៌មានវិទ្យាសាស្ត្រ បច្ចេកវិទ្យានិងនវានុវត្តន៍
៥- លោកស្រី លី សុខនី ប្រធាននាយកដ្ឋានសហប្រតិបត្តិការវិស័យវិទ្យាសាស្ត្រ បច្ចេកវិទ្យា និងនវានុវត្តន៍
៦- លោក អ៊ឹង ប៉ោស្រ៊ី ប្រធាននាយកដ្ឋានជំរុញអភិវឌ្ឍន៍វិទ្យាសាស្ត្រ បច្ចេកវិទ្យានិងនវានុវត្តន៍
៧- លោកស្រី យក់ សុគន្ធស្រីរតន៍ ប្រធានមន្ទីរពិសោធន៍ជាតិវិទ្យាសាស្ត្រ បច្ចេកវិទ្យា និងនវានុវត្តន៍

ខ-មេដាយ**ប្រាក់ការងារ**

លោក នៅ សឿន សុណាត អនុប្រធាននាយកដ្ឋានផែនការ និងជំរុញការអភិវឌ្ឍន៍សហគ្រាសធុនតូច និងមធ្យម

គ-មេជាយ**សំរឹទ្ធភារខារ**

១-	លោកស្រី ជន ច័ន្ទពេជ្ររស្មី	ប្រធានការិយាល័យ នៃនាយកដ្ឋានរដ្ឋបាល
២-	កញ្ញា ខាត់ ព្រំសុនេត្រា	អនុប្រធានការិយាល័យ នៃនាយកដ្ឋានរដ្ឋបាល
៣-	លោក បាន រតនៈ	អនុប្រធានការិយាល័យ នៃនាយកដ្ឋានរដ្ឋបាល
៤-	លោក ប៉ាវ ជេស្តា	ប្រធានការិយាល័យ នៃនាយកដ្ឋានបុគ្គលិក
៥-	លោក លឹម វិច្ឆ័យ	អនុប្រធានការិយាល័យ នៃនាយកដ្ឋានសហគ្រាសធុនតូចនិងមធ្យម
៦-	លោក ឌិន រ៉ាវ៉េត	អនុប្រធានការិយាល័យ នៃនាយកដ្ឋានបញ្ញត្តកម្មទឹកស្អាត
៧-	លោក រស់ រស្មីពន្លឺ	អនុប្រធានការិយាល័យ នៃនាយកដ្ឋានវិទ្យាសាស្ត្រមាត្រាសាស្ត្រជាតិ
៨-	លោក គី វិចារៈ	អនុប្រធានការិយាល័យ នៃនាយកដ្ឋានវិទ្យាសាស្ត្រមាត្រាសាស្ត្រជាតិ
៩-	លោក សុខ គង់	ប្រធានការិយាល័យ នៃនាយកដ្ឋាននីត្យានុកូលមាត្រាសាស្ត្រ
១០-	លោក សេង បញ្ញា	អនុប្រធានការិយាល័យ នៃនាយកដ្ឋាននីត្យានុកូលមាត្រាសាស្ត្រ
១១-	លោកស្រី កប ណារីម	អនុប្រធានការិយាល័យ នៃនាយកដ្ឋានមាត្រាសាស្ត្រឧស្សាហកម្ម
១២-	លោក នួន ចាន់សុភាព	ប្រធានការិយាល័យ នៃនាយកដ្ឋាននីតិកម្មមាត្រាសាស្ត្រ
១៣-	លោកស្រី ជឿន ដានី	អនុប្រធានការិយាល័យ នៃមន្ទីរ ឧ.វ.ប.ន ខេត្តកំពង់ចាម
១៤-	លោក ពោន សេងហោ	អនុប្រធានការិយាល័យ នៃមន្ទីរ ឧ.វ.ប.ន ខេត្តកំពង់ចាម
១៥-	លោក សឿន ដេម	អនុប្រធានការិយាល័យ នៃមន្ទីរ ឧ.វ.ប.ន ខេត្តកំពង់ឆ្នាំង
១៦-	លោកស្រី សួរ សុជាតា	ប្រធានការិយាល័យ នៃមន្ទីរ ឧ.វ.ប.ន ខេត្តកំពង់ឆ្នាំង
១៧-	លោកស្រី សុខ ចន្ទី	អនុប្រធានការិយាល័យ នៃមន្ទីរ ឧ.វ.ប.ន ខេត្តកំពង់ឆ្នាំង
១៨-	លោក ថៃ សុវ៉ាឆៃ	អនុប្រធានការិយាល័យ នៃមន្ទីរ ឧ.វ.ប.ន ខេត្តកំពង់ស្ពឺ
១៩-	លោកស្រី សួស សំអូន	អនុប្រធានការិយាល័យ នៃមន្ទីរ ឧ.វ.ប.ន ខេត្តកោះកុង
២០-	លោកស្រី ធួក ចាន់ធី	អនុប្រធានការិយាល័យ នៃមន្ទីរ ឧ.វ.ប.ន ខេត្តកោះកុង
២១-	លោក ថន រិទ្ធី	អនុប្រធានការិយាល័យ នៃមន្ទីរ ឧ.វ.ប.ន ខេត្តកោះកុង
២២-	លោក ហោ ស៊ីនួន	ប្រធានការិយាល័យ នៃមន្ទីរ ឧ.វ.ប.ន ខេត្តកោះកុង
២៣-	លោក ទូច ទាំងសេង	អនុប្រធានការិយាល័យ នៃមន្ទីរ ឧ.វ.ប.ន ខេត្តក្រចេះ
២៤-	លោក ផាប់ ផាន	អនុប្រធានការិយាល័យ នៃមន្ទីរ ឧ.វ.ប.ន ខេត្តក្រចេះ
២៥-	លោកស្រី តេក កញ្ញា	អនុប្រធានការិយាល័យ នៃមន្ទីរ ឧ.វ.ប.ន ខេត្តក្រចេះ
២៦-	លោក ពៅ ឡេ	អនុប្រធានការិយាល័យ នៃមន្ទីរ ឧ.វ.ប.ន ខេត្តមណ្ឌលគិរី
២៧-	លោក អែល មិនា	អនុប្រធានការិយាល័យ នៃមន្ទីរ ឧ.វ.ប.ន ខេត្តមណ្ឌលគិរី
២៨-	លោកស្រី ម៉ុល ពុទ្ធាវី	អនុប្រធានការិយាល័យ នៃមន្ទីរ ឧ.វ.ប.ន រាជធានីភ្នំពេញ
២៩-	លោកស្រី យុន ចាន់លីដា	អនុប្រធានការិយាល័យ នៃមន្ទីរ ឧ.វ.ប.ន រាជធានីភ្នំពេញ
៣០-	លោកស្រី ហេង ម៉ៃអើ	ប្រធានការិយាល័យ នៃមន្ទីរ ឧ.វ.ប.ន ខេត្តព្រះវិហារ
៣១-	លោក អ៊ុំ លេង	ប្រធានការិយាល័យ នៃមន្ទីរ ឧ.វ.ប.ន ខេត្តព្រះវិហារ
៣២-	លោក ដួង ដាព៉ា	អនុប្រធានការិយាល័យ នៃមន្ទីរ ឧ.វ.ប.ន ខេត្តព្រះវិហារ
៣៣-	លោក រិទ្ធ សេរីរាជ	អនុប្រធានការិយាល័យ នៃមន្ទីរ ឧ.វ.ប.ន ខេត្តព្រៃវែង

៣៤-	លោកស្រី ហេង សុខាលីដា	អនុប្រធានការិយាល័យ នៃមន្ទីរ ឧ.វ.ប.ន ខេត្តព្រៃវែង
៣៥-	លោក រឿន សុខុម	ប្រធានការិយាល័យ នៃមន្ទីរ ឧ.វ.ប.ន ខេត្តព្រៃវែង
៣៦-	លោកស្រី យិន ដារ៉ានី	អនុប្រធានការិយាល័យ នៃមន្ទីរ ឧ.វ.ប.ន ខេត្តរតនគិរី
៣៧-	លោក វឿយ សំបុល	អនុប្រធានការិយាល័យ នៃមន្ទីរ ឧ.វ.ប.ន ខេត្តសៀមរាប
៣៨-	លោក កែវ រតនៈ	អនុប្រធានការិយាល័យ នៃមន្ទីរ ឧ.វ.ប.ន ខេត្តស្ទឹងត្រែង
៣៩-	លោកស្រី ប៉ុក ច័ន្ទវិយូរ៉ា	អនុប្រធានការិយាល័យ នៃមន្ទីរ ឧ.វ.ប.ន ខេត្តស្ទឹងត្រែង
៤០-	លោកស្រី សន ប៊ុនឡៀវ	អនុប្រធានការិយាល័យ នៃមន្ទីរ ឧ.វ.ប.ន ខេត្តស្ទឹងត្រែង
៤១-	លោក សោរ រដ្ឋា	អនុប្រធានការិយាល័យ នៃមន្ទីរ ឧ.វ.ប.ន ខេត្តតាកែវ
៤២-	លោក ឈឺន ដន	អនុប្រធានការិយាល័យ នៃមន្ទីរ ឧ.វ.ប.ន ខេត្តតាកែវ
៤៣-	លោកស្រី ហឿង កញ្ញា	ប្រធានការិយាល័យ នៃមន្ទីរ ឧ.វ.ប.ន ខេត្តប៉ៃលិន
៤៤-	លោក ប្រាក់ សុជា	អនុប្រធានការិយាល័យ នៃមន្ទីរ ឧ.វ.ប.ន ខេត្តប៉ៃលិន
៤៥-	លោក នី ប៊ុនរឿន	អនុប្រធានការិយាល័យ នៃមន្ទីរ ឧ.វ.ប.ន ខេត្តប៉ៃលិន
៤៦-	លោក ផាន គង្គា	អនុប្រធានការិយាល័យ នៃមន្ទីរ ឧ.វ.ប.ន ខេត្តឧត្តរមានជ័យ
៤៧-	លោក យ៉ាន់ វត្ថា	អនុប្រធានការិយាល័យ នៃមន្ទីរ ឧ.វ.ប.ន ខេត្តឧត្តរមានជ័យ
៤៨-	លោកស្រី ប្លោង ចរិយា	អនុប្រធានការិយាល័យ នៃមន្ទីរ ឧ.វ.ប.ន ខេត្តឧត្តរមានជ័យ
៤៩-	លោក សឹម សាហ្វីយ៉ាន	ប្រធានការិយាល័យ នៃមន្ទីរ ឧ.វ.ប.ន ខេត្តត្បូងឃ្មុំ
៥០-	លោកស្រី ជា ឥរិយា	មន្ត្រី នៃនាយកដ្ឋានព័ត៌មាន
៥១-	លោកស្រី តិន សាវ៉ាត់	មន្ត្រី នៃនាយកដ្ឋានផែនការ ស្ថិតិ សហប្រតិបត្តិការ និងការងារអាស៊ាន
៥២-	លោក សួន ផល្លីន	មន្ត្រី នៃនាយកដ្ឋានផែនការ ស្ថិតិ សហប្រតិបត្តិការ និងការងារអាស៊ាន
៥៣-	លោក ពៅ យុទ្ធ	មន្ត្រី នៃនាយកដ្ឋានកិច្ចការឧស្សាហកម្ម
៥៤-	លោក ហួត ម៉េងហុង	មន្ត្រី នៃមជ្ឈមណ្ឌលផលិតភាពជាតិ
៥៥-	កញ្ញា ម៉េន សុម៉ានី	មន្ត្រី នៃនាយកដ្ឋានផែនការ និងគ្រប់គ្រងទិន្នន័យ
៥៦-	លោក សាន ម៉ាយ៉ារិទ្ធ	មន្ត្រី នៃនាយកដ្ឋានផែនការ និងគ្រប់គ្រងទិន្នន័យ
៥៧-	លោក ទេព បូរិន	មន្ត្រី នៃនាយកដ្ឋានគោនយោបាយទឹកស្អាត
៥៨-	លោក ង៉ែត ទីណា	មន្ត្រី នៃនាយកដ្ឋានអភិវឌ្ឍន៍ស្តង់ដារ បណ្តុះបណ្តាល និងពិគ្រោះយោបល់
៥៩-	លោកស្រី យាន កក្កដា	មន្ត្រី នៃនាយកដ្ឋានវិញ្ញាបនបត្រកម្ម
៦០-	លោក វណ្ណ សុខហ៊្វិត	មន្ត្រី នៃនាយកដ្ឋានវិញ្ញាបនបត្រកម្ម
៦១-	លោក ឃន់ ឌុន	មន្ត្រី នៃមន្ទីរពិសោធន៍ជាតិវិទ្យាសាស្ត្រ បច្ចេកវិទ្យា និងនវានុវត្តន៍
៦២-	លោកស្រី បំរុង ចរិយា	មន្ត្រី នៃមន្ទីរ ឧ.វ.ប.ន ខេត្តបាត់ដំបង
៦៣-	លោកស្រី ទី ឆយិញ	មន្ត្រី នៃមន្ទីរ ឧ.វ.ប.ន ខេត្តបាត់ដំបង
៦៤-	លោក ទ្រី ប៊ុនសេង	មន្ត្រី នៃមន្ទីរ ឧ.វ.ប.ន ខេត្តបាត់ដំបង
៦៥-	លោក ហឿន សីហា	មន្ត្រី នៃមន្ទីរ ឧ.វ.ប.ន ខេត្តកំពង់ចាម
៦៦-	លោកស្រី ហឿន ស្រីពៅ	មន្ត្រី នៃមន្ទីរ ឧ.វ.ប.ន ខេត្តកំពង់ចាម
៦៧-	លោកស្រី តេ ពុទ្ធិកា	មន្ត្រី នៃមន្ទីរ ឧ.វ.ប.ន ខេត្តកំពង់ស្ពឺ

៦៨- លោកស្រី ឡាច សុខេម៉ា មន្ត្រី នៃមន្ទីរ ឧ.វ.ប.ន ខេត្តកំពង់ធំ
៦៩- លោក ប៊ុន សុភាព មន្ត្រី នៃមន្ទីរ ឧ.វ.ប.ន ខេត្តកំពត
៧០- លោកស្រី នេម និមល មន្ត្រី នៃមន្ទីរ ឧ.វ.ប.ន ខេត្តកំពត
៧១- លោក ប៊ូ សុផល មន្ត្រី នៃមន្ទីរ ឧ.វ.ប.ន ខេត្តកំពត
៧២- លោក នេន វ៉ាឌី មន្ត្រី នៃមន្ទីរ ឧ.វ.ប.ន ខេត្តកំពត
៧៣- លោក អ៊ឹម ពិសិដ្ឋ មន្ត្រី នៃមន្ទីរ ឧ.វ.ប.ន ខេត្តកណ្តាល
៧៤- លោក មុនី សុភិរម្យ មន្ត្រី នៃមន្ទីរ ឧ.វ.ប.ន ខេត្តពោធិ៍សាត់
៧៥- លោក សារ៉ា រតនៈ មន្ត្រី នៃមន្ទីរ ឧ.វ.ប.ន ខេត្តពោធិ៍សាត់
៧៦- លោក ដួង ភារៈ មន្ត្រី នៃមន្ទីរ ឧ.វ.ប.ន ខេត្តពោធិ៍សាត់
៧៧- លោក គឹម ជាវ៉ា មន្ត្រី នៃមន្ទីរ ឧ.វ.ប.ន ខេត្តព្រះសីហនុ
៧៨- លោកស្រី ប៊ឹង ម៉ាហ្គារ៉ា មន្ត្រី នៃមន្ទីរ ឧ.វ.ប.ន ខេត្តព្រះសីហនុ
៧៩- លោក ឃួន ទិត មន្ត្រី នៃមន្ទីរ ឧ.វ.ប.ន ខេត្តស្វាយរៀង
៨០- លោកស្រី ចាន់ ឌីយ៉ាម៉ាទីន មន្ត្រី នៃមន្ទីរ ឧ.វ.ប.ន ខេត្តស្វាយរៀង
៨១- លោកស្រី ហួន សាវតី មន្ត្រី នៃមន្ទីរ ឧ.វ.ប.ន ខេត្តតាកែវ
៨២- លោក នុត កញ្ញារ៉ា មន្ត្រី នៃមន្ទីរ ឧ.វ.ប.ន ខេត្តត្បូងឃ្មុំ
៨៣- លោកស្រី ម៉ិត ភារ៉ា មន្ត្រី នៃមន្ទីរ ឧ.វ.ប.ន ខេត្តត្បូងឃ្មុំ

មាត្រា២.- រដ្ឋមន្ត្រីទទួលបន្ទុកទីស្តីការគណៈរដ្ឋមន្ត្រី រដ្ឋមន្ត្រីក្រសួងសេដ្ឋកិច្ចនិងហិរញ្ញវត្ថុ រដ្ឋមន្ត្រីក្រសួងមុខងារសាធារណៈ រដ្ឋមន្ត្រីឧស្សាហកម្ម វិទ្យាសាស្ត្រ បច្ចេកវិទ្យា និងនវានុវត្តន៍ និងសាមីខ្លួន ត្រូវទទួលបន្ទុកអនុវត្តអនុក្រឹត្យនេះ តាមភារកិច្ចរៀងៗខ្លួនចាប់ពីថ្ងៃចុះហត្ថលេខាតទៅ។

ថ្ងៃ អង្គារ ២រោច ខែ ពិសាខ ឆ្នាំខាល ចត្វាស័ក ព.ស. ២៥៦៦
ធ្វើនៅរាជធានីភ្នំពេញ ថ្ងៃទី ១៧ ខែ ឧសភា ឆ្នាំ២០២២

នាយករដ្ឋមន្ត្រី

សម្តេចអគ្គមហាសេនាបតីតេជោ ហ៊ុន សែន

កន្លែងទទួល៖
- ក្រសួងព្រះបរមរាជវាំង
- អគ្គលេខាធិការដ្ឋានក្រុមប្រឹក្សាធម្មនុញ្ញ
- អគ្គលេខាធិការដ្ឋានព្រឹទ្ធសភា
- អគ្គលេខាធិការដ្ឋានរដ្ឋសភា
- ខុទ្ទកាល័យសម្តេចតេជោនាយករដ្ឋមន្ត្រី
- ខុទ្ទកាល័យឧបនាយករដ្ឋមន្ត្រី
- ដូចមាត្រា១ និងមាត្រា២
- រាជកិច្ច
- ឯកសារ កាលប្បវត្តិ

ព្រះរាជាណាចក្រកម្ពុជា

ជាតិ សាសនា ព្រះមហាក្សត្រ

រាជរដ្ឋាភិបាលកម្ពុជា

លេខៈ ៣១៨ អនក្រ.បក

អនុក្រឹត្យ

ស្តីពី

ការដាក់មន្ត្រីពន្ធនាគារឲ្យចូលនិវត្តន៍

រាជរដ្ឋាភិបាល

- បានឃើញរដ្ឋធម្មនុញ្ញ នៃព្រះរាជាណាចក្រកម្ពុជា
- បានឃើញព្រះរាជក្រឹត្យលេខ នស/រកត/០៩១៨/៩២៥ ចុះថ្ងៃទី០៦ ខែកញ្ញា ឆ្នាំ២០១៨ ស្តីពីការតែងតាំងរាជរដ្ឋាភិបាល នៃព្រះរាជាណាចក្រកម្ពុជា
- បានឃើញព្រះរាជក្រឹត្យលេខ នស/រកត/០៣២០/៤២១ ចុះថ្ងៃទី៣០ ខែមីនា ឆ្នាំ២០២០ ស្តីពីការតែងតាំង និង កែសម្រួលសមាសភាពរាជរដ្ឋាភិបាល នៃព្រះរាជាណាចក្រកម្ពុជា
- បានឃើញព្រះរាជក្រមលេខ នស/រកម/០៦១៨/០១២ ចុះថ្ងៃទី២៨ ខែមិថុនា ឆ្នាំ២០១៨ ដែលប្រកាសឲ្យប្រើច្បាប់ស្តីពីការរៀបចំ និងការប្រព្រឹត្តទៅនៃគណៈរដ្ឋមន្ត្រី
- បានឃើញព្រះរាជក្រមលេខ ០៦/នស/៩៤ ចុះថ្ងៃទី៣០ ខែតុលា ឆ្នាំ១៩៩៤ ដែលប្រកាសឲ្យប្រើច្បាប់ស្តីពីសហលក្ខន្តិកៈមន្ត្រីរាជការស៊ីវិល នៃព្រះរាជាណាចក្រកម្ពុជា
- បានឃើញព្រះរាជក្រមលេខ នស/រកម/០១៩៦/០៨ ចុះថ្ងៃទី២៤ ខែមករា ឆ្នាំ១៩៩៦ ដែលប្រកាសឲ្យប្រើច្បាប់ស្តីពីការបង្កើតក្រសួងមហាផ្ទៃ
- បានឃើញព្រះរាជក្រមលេខ នស/រកម/១២១១/០២១ ចុះថ្ងៃទី២១ ខែធ្នូ ឆ្នាំ២០១១ ដែលប្រកាសឲ្យប្រើច្បាប់ស្តីពីពន្ធនាគារ
- បានឃើញព្រះរាជក្រឹត្យលេខ នស/រកត/០៨១៣/៨៩២ ចុះថ្ងៃទី០៧ ខែសីហា ឆ្នាំ២០១៣ ស្តីពីលក្ខន្តិកៈដោយឡែកនៃក្របខ័ណ្ឌមន្ត្រីពន្ធនាគារក្រសួងមហាផ្ទៃ
- បានឃើញអនុក្រឹត្យលេខ ៨០ អនក្រ.បក ចុះថ្ងៃទី០៦ ខែសីហា ឆ្នាំ២០០២ ស្តីពីការគ្រប់គ្រងដំណើរការ នៃការដាក់មន្ត្រីរាជការស៊ីវិលឲ្យចូលនិវត្តន៍តាមអាយុតាមប្រព័ន្ធព័ត៌មានវិទ្យា
- បានឃើញអនុក្រឹត្យលេខ ១០៩ អនក្រ.បក ចុះថ្ងៃទី១៩ ខែសីហា ឆ្នាំ២០១៥ ស្តីពីការរៀបចំ និងការប្រព្រឹត្តទៅនៃក្រសួងមហាផ្ទៃ
- យោងតាមសំណើរបស់រដ្ឋមន្ត្រីក្រសួងមហាផ្ទៃ

សម្រេច

មាត្រា ១ .-

ដាក់មន្ត្រីពន្ធនាគារចំនួន ០៦រូប ឲ្យចូលនិវត្តន៍ក្នុងឋានន្តរស័ក្តិវរអគ្គានុរក្ស នៃក្របខ័ណ្ឌមន្ត្រីពន្ធនាគារ ក្រសួងមហាផ្ទៃ :

១- លោក **ឆង ភាន់ឧត្រា** អត្តលេខ ០២៧០ វរអគ្គានុរក្សថ្នាក់លេខ១

២- លោក **គិន អមរិន** អគ្គលេខ ១០៨៤ វរអគ្គានុរក្សថ្នាក់លេខ១

៣- លោកស្រី **អ៊ី យ៉េង** អគ្គលេខ ០៤៦៨ វរអគ្គានុរក្សថ្នាក់លេខ១

៤- លោក **សែន សារ៉ាយ** អគ្គលេខ ០៥១៤ វរអគ្គានុរក្សថ្នាក់លេខ១

៥- លោក **គិន សំអុល** អគ្គលេខ ០៥០១ វរអគ្គានុរក្សថ្នាក់លេខ១

៦- លោក **សៅ សុគ័ណ្ឌា** អគ្គលេខ ០៥៩០ វរអគ្គានុរក្សថ្នាក់លេខ១ ។

មាត្រា ២ .-

បទប្បញ្ញត្តិទាំងឡាយណា ដែលមានខ្លឹមសារផ្ទុយនឹងអនុក្រឹត្យនេះ ត្រូវទុកជានិរាករណ៍ ។

មាត្រា ៣ .-

រដ្ឋមន្ត្រីទទួលបន្ទុកទីស្តីការគណៈរដ្ឋមន្ត្រី រដ្ឋមន្ត្រីក្រសួងមហាផ្ទៃ រដ្ឋមន្ត្រីក្រសួងសេដ្ឋកិច្ច និងហិរញ្ញវត្ថុ រដ្ឋមន្ត្រីក្រសួងមុខងារសាធារណៈ រដ្ឋមន្ត្រី គ្រប់ក្រសួង ប្រធានស្ថាប័នដែលពាក់ព័ន្ធ និងសាមីខ្លួន ដូចមានចែងក្នុងមាត្រា ១ ត្រូវទទួលបន្ទុកអនុវត្តអនុក្រឹត្យនេះ តាមភារកិច្ចរៀងៗ ខ្លួន ចាប់ពីថ្ងៃចុះហត្ថលេខាតទៅ ។

ថ្ងៃ[illegible] ខែ[illegible] ឆ្នាំខាល ចត្វាស័ក ព.ស.២៥៦៦

រាជធានីភ្នំពេញ ថ្ងៃទី ១៧ ខែមីនា ឆ្នាំ២០២២

នាយករដ្ឋមន្ត្រី

សម្តេចអគ្គមហាសេនាបតីតេជោ ហ៊ុន សែន

<u>កន្លែងទទួល</u>

- *ក្រសួងព្រះបរមរាជវាំង*
- *អគ្គលេខាធិការដ្ឋានក្រុមប្រឹក្សាធម្មនុញ្ញ*
- *អគ្គលេខាធិការដ្ឋានព្រឹទ្ធសភា*
- *អគ្គលេខាធិការដ្ឋានរដ្ឋសភា*
- *ខុទ្ទកាល័យសម្តេចអគ្គមហាសេនាបតីតេជោនាយករដ្ឋមន្ត្រី*
- *ខុទ្ទកាល័សម្តេច ឯកឧត្តម លោកជំទាវ ឧបនាយករដ្ឋមន្ត្រី*
- *ដូចមាត្រា ៣*
- *រាជកិច្ច*
- *ឯកសារ កាលប្បវត្តិ*

ព្រះរាជាណាចក្រកម្ពុជា
ជាតិ សាសនា ព្រះមហាក្សត្រ

រាជរដ្ឋាភិបាលកម្ពុជា
លេខៈ ៣១៥ អនក្រ.តត

អនុក្រឹត្យ
ស្តីពីការជូនមេដាយការងារ

រាជរដ្ឋាភិបាល

- បានឃើញរដ្ឋធម្មនុញ្ញ នៃព្រះរាជាណាចក្រកម្ពុជា
- បានឃើញព្រះរាជក្រឹត្យលេខ នស/រកត/០៩១៨/៩២៥ ចុះថ្ងៃទី ០៦ ខែ កញ្ញា ឆ្នាំ ២០១៨ ស្តីពីការតែងតាំងរាជរដ្ឋាភិបាល នៃព្រះរាជាណាចក្រកម្ពុជា
- បានឃើញព្រះរាជក្រមលេខ នស/រកម/០៦១៨/០១២ ចុះថ្ងៃទី២៨ ខែ មិថុនា ឆ្នាំ២០១៨ ដែលប្រកាសអោយប្រើច្បាប់ស្តីពីការរៀបចំ និងការប្រព្រឹត្តទៅ នៃគណៈរដ្ឋមន្ត្រី
- បានឃើញព្រះរាជក្រឹត្យលេខ ជស/រកត/១០៩៩/០១ ចុះថ្ងៃទី ០៥ ខែ តុលា ឆ្នាំ ១៩៩៩ ស្តីពីការបង្កើត និង ប្រើប្រាស់គ្រឿងឥស្សរិយយស នៃព្រះរាជាណាចក្រកម្ពុជា
- តាមសំណើរបស់រដ្ឋមន្ត្រីក្រសួងមហាផ្ទៃ

សម្រេច

មាត្រា ១.—

ត្រូវបានបំពាក់ **មេដាយការងារ** ប្រគេន និងជូនមន្ត្រីរាជការចំនួន ០២០រូប ដែលមានស្នាដៃល្អក្នុងការបំពេញការងារជូនជាតិ មាតុភូមិ និងបានបរិច្ចាគធនធានផ្ទាល់ខ្លួនជួយកសាងសមិទ្ធផលនានាក្នុងវិស័យព្រះពុទ្ធសាសនា ស្ថិតនៅតាមវត្តនានាក្នុងខេត្តស្វាយរៀង ដែលមានរាយព្រះនាមរ្ប និងនាមដូចខាងក្រោម :

១-ព្រះមហា **ឃិន សុផាត**	គ្រូបង្រៀនពុទ្ធិកអនុវិទ្យាល័យស្វាយរៀង
២-ព្រះមហា **សុខ ពិសិដ្ឋ**	គ្រូបង្រៀនពុទ្ធិកអនុវិទ្យាល័យស្វាយរៀង
៣-ព្រះមហា **ញ៉ាញ់ សាដាំ**	គ្រូបង្រៀនពុទ្ធិកអនុវិទ្យាល័យស្វាយរៀង
៤-ព្រះមហា **អ៊ុក កុសល្យ**	គ្រូបង្រៀនពុទ្ធិកអនុវិទ្យាល័យស្វាយរៀង
៥-ព្រះមហា **ពៅ សំអាត**	គ្រូបង្រៀនពុទ្ធិកអនុវិទ្យាល័យស្វាយរៀង
៦-ព្រះមហា **ឃិន មាស**	គ្រូបង្រៀនពុទ្ធិកអនុវិទ្យាល័យស្វាយរៀង
៧-ព្រះតេជគុណ **សន នី**	គ្រូបង្រៀនពុទ្ធិកអនុវិទ្យាល័យស្វាយរៀង

៨-លោក ហួ សុឃឿន អនុប្រធានការិយាល័យ ក្រសួងមហាផ្ទៃ

៩-លោក ជា ស៊ីផាន់ណា គ្រូបង្រៀនពុទ្ធិកអនុវិទ្យាល័យស្វាយរៀង

១០-លោក ឡា សុផល គ្រូបង្រៀនពុទ្ធិកអនុវិទ្យាល័យស្វាយរៀង

១១-លោក មាស សារ៉ា គ្រូបង្រៀនពុទ្ធិកអនុវិទ្យាល័យស្វាយរៀង

១២-លោក វស់ សាម៉ន គ្រូបង្រៀនពុទ្ធិកអនុវិទ្យាល័យស្វាយរៀង

១៣-លោក មិញ ស៊ីថា គ្រូបង្រៀនពុទ្ធិកអនុវិទ្យាល័យស្វាយរៀង

១៤-លោក យស នៃ គ្រូបង្រៀនពុទ្ធិកអនុវិទ្យាល័យស្វាយរៀង

១៥-លោក សឹម មឹន គ្រូបង្រៀនពុទ្ធិកអនុវិទ្យាល័យស្វាយរៀង

១៦-លោក ហាស់ ម៉ិនឃឿន គ្រូបង្រៀនពុទ្ធិកអនុវិទ្យាល័យស្វាយរៀង

១៧-លោក ម៉ា សារី គ្រូបង្រៀនពុទ្ធិកអនុវិទ្យាល័យស្វាយរៀង

១៨-លោក ខាន់ ឈួន គ្រូបង្រៀនពុទ្ធិកអនុវិទ្យាល័យស្វាយរៀង

១៩-លោក ជុំ ចន្ថា គ្រូបង្រៀនពុទ្ធិកអនុវិទ្យាល័យស្វាយរៀង

២០-លោក ទ្រាំ សារ៉ូ គ្រូបង្រៀនពុទ្ធិកអនុវិទ្យាល័យស្វាយរៀង

មាត្រា ២ .-

រដ្ឋមន្ត្រីទទួលបន្ទុកទីស្តីការគណៈរដ្ឋមន្ត្រី រដ្ឋមន្ត្រីក្រសួងមហាផ្ទៃ រដ្ឋមន្ត្រីក្រសួងសេដ្ឋកិច្ច និងហិរញ្ញវត្ថុ ក្រសួងមុខងារសាធារណៈ និង សាមីខ្លួន ត្រូវទទួលបន្ទុកអនុវត្តអនុក្រឹត្យនេះ តាមភារកិច្ចរៀងៗខ្លួន ចាប់ពីថ្ងៃចុះហត្ថលេខាតទៅ។

ថ្ងៃ[illegible] ខែ[illegible] ឆ្នាំខាលចត្វាស័ក ព.ស ២៥៦៦

រាជធានីភ្នំពេញ ថ្ងៃទី ១៧ ខែ ឧសភា ឆ្នាំ២០២២

នាយករដ្ឋមន្ត្រី

សម្តេចអគ្គមហាសេនាបតីតេជោ ហ៊ុន សែន

កន្លែងទទួល :

- ក្រសួងព្រះបរមរាជវាំង
- អគ្គលេខាធិការដ្ឋានក្រុមប្រឹក្សាធម្មនុញ្ញ
- អគ្គលេខាធិការដ្ឋានព្រឹទ្ធសភា
- អគ្គលេខាធិការដ្ឋានរដ្ឋសភា
- ខុទ្ទកាល័យសម្តេចនាយករដ្ឋមន្ត្រី
- ខុទ្ទកាល័យឧបនាយករដ្ឋមន្ត្រី
- ដូចមាត្រា១ និងមាត្រា២
- រាជកិច្ច
- ឯកសារ កាលប្បវត្តិ

ព្រះរាជាណាចក្រកម្ពុជា

ជាតិ សាសនា ព្រះមហាក្សត្រ

រាជរដ្ឋាភិបាលកម្ពុជា

លេខ:៣៤០ អនក្រ.បក

អនុក្រឹត្យ

ស្តីពីការជូនមេដាយស្ថាបនាជាតិ

រាជរដ្ឋាភិបាល

- បានឃើញរដ្ឋធម្មនុញ្ញ នៃព្រះរាជាណាចក្រកម្ពុជា
- បានឃើញព្រះរាជក្រឹត្យលេខ នស/រកត/០៩១៨/៩២៥ ចុះថ្ងៃទី ០៦ ខែ កញ្ញា ឆ្នាំ ២០១៨ ស្តីពីការតែងតាំងរាជរដ្ឋាភិបាល នៃព្រះរាជាណាចក្រកម្ពុជា
- បានឃើញព្រះរាជក្រមលេខ នស/រកម/០៦១៨/០១២ ចុះថ្ងៃទី២៨ ខែ មិថុនា ឆ្នាំ២០១៨ ដែលប្រកាសអោយប្រើច្បាប់ស្តីពីការរៀបចំ និងការប្រព្រឹត្តទៅ នៃគណៈរដ្ឋមន្ត្រី
- បានឃើញព្រះរាជក្រឹត្យលេខ ជស/រកត/១០៩៥/០១ ចុះថ្ងៃទី ០៥ ខែ តុលា ឆ្នាំ ១៩៩៥ ស្តីពីការបង្កើត និង ប្រើប្រាស់គ្រឿងឥស្សរិយយស នៃព្រះរាជាណាចក្រកម្ពុជា
- តាមសំណើរបស់រដ្ឋមន្ត្រីក្រសួងមហាផ្ទៃ

សម្រេច

មាត្រា ១.—

ត្រូវបានបំពាក់មេដាយមាសស្ថាបនាជាតិប្រគេន និងជូនសប្បុរសជនចំនួន ១១រូប ដែលបានបរិច្ចាគធនធានផ្ទាល់ខ្លួនជួយកសាងសមិទ្ធផលនានាក្នុងវិស័យព្រះពុទ្ធសាសនា ស្ថិតនៅតាមវត្តនានា ក្នុងខេត្តស្វាយរៀង ដែលមានរាយព្រះនាម និងនាមដូចខាងក្រោម :

១-ព្រះតេជគុណ	**គង់**	**សុខ**	គង់នៅវត្តពោធិបន្ទាយ	បច្ច័យចំនួន ១០.០២០ ដុល្លារ
២-លោកស្រី	**ទូន**	**សាត**	មេឃុំកណ្តៀងរាយ	ថវិកាចំនួន ១០.៣០០ ដុល្លារ
៣-ឧបាសក	**ជុំ**	**ឡុញ**	អាចារ្យវត្តពោធិបន្ទាយ	ថវិកាចំនួន ១០.២៥០ ដុល្លារ
៤-លោក	**ឥន**	**លីន**	សប្បុរសជននៅខេត្តស្វាយរៀង	ថវិកាចំនួន ១០.៣៥០ ដុល្លារ
៥-លោកស្រី	**ញ៉ឹក**	**ចន្ធូ**	សប្បុរសជននៅខេត្តស្វាយរៀង	ថវិកាចំនួន ១០.៣០០ ដុល្លារ
៦-ឧបាសិកា	**អ៊ុក**	**ថាំ**	សប្បុរសជននៅខេត្តស្វាយរៀង	ថវិកាចំនួន ១០.២០០ ដុល្លារ
៧-លោក	**លី**	**ភូ**	សប្បុរសជននៅរាជធានីភ្នំពេញ	ថវិកាចំនួន ១០.២០០ ដុល្លារ

៨-លោក	**ស៊ូ**	**ហ៊ឹម**	សប្បុរសជននៅរាជធានីភ្នំពេញ	ថវិកាចំនួន ១០.២០០ ដុល្លារ
៩-លោក	**ស្រ៊ុន**	**ទូច**	សប្បុរសជននៅរាជធានីភ្នំពេញ	ថវិកាចំនួន ១០.២០០ ដុល្លារ
១០-ឧបាសក	**មុំ**	**មាន**	អាចារ្យវត្តពោធិបន្ទាយ	ថវិកាចំនួន ១០.១៥០ ដុល្លារ
១១-លោក	**ទូន**	**សារុត**	សប្បុរសជននៅខេត្តស្វាយរៀង	ថវិកាចំនួន ១០.១៥០ ដុល្លារ

មាត្រា ២ .—

រដ្ឋមន្ត្រីទទួលបន្ទុកទីស្តីការគណៈរដ្ឋមន្ត្រី រដ្ឋមន្ត្រីក្រសួងមហាផ្ទៃ រដ្ឋមន្ត្រីក្រសួងសេដ្ឋកិច្ច និងហិរញ្ញវត្ថុ និងសាមីខ្លួន ត្រូវទទួលបន្ទុកអនុវត្តអនុក្រឹត្យនេះ តាមភារកិច្ចរៀង១ខ្លួន ចាប់ពីថ្ងៃចុះហត្ថលេខាតទៅ។

ថ្ងៃ[illegible] ខែ[illegible] ឆ្នាំខាល ចត្វាស័ក ព.ស ២៥៦៦
រាជធានីភ្នំពេញ ថ្ងៃទី ១៥ ខែ ឧសភា ឆ្នាំ២០២២

នាយករដ្ឋមន្ត្រី

សម្តេចអគ្គមហាសេនាបតីតេជោ ហ៊ុន សែន

<u>កន្លែងទទួល</u> :

- ក្រសួងព្រះបរមរាជវាំង
- អគ្គលេខាធិការដ្ឋានក្រុមប្រឹក្សាធម្មនុញ្ញ
- អគ្គលេខាធិការដ្ឋានព្រឹទ្ធសភា
- អគ្គលេខាធិការដ្ឋានរដ្ឋសភា
- ខុទ្ទកាល័យសម្តេចនាយករដ្ឋមន្ត្រី
- ខុទ្ទកាល័យឧបនាយករដ្ឋមន្ត្រី
- ដូចមាត្រា១ និងមាត្រា២
- រាជកិច្ច
- ឯកសារ កាលប្បវត្តិ

ព្រះរាជាណាចក្រកម្ពុជា

ជាតិ សាសនា ព្រះមហាក្សត្រ

រាជរដ្ឋាភិបាលកម្ពុជា

លេខ : ៧២.១ អនក្រ.តត

អនុក្រឹត្យ

ស្ដីពីការជូនមេដាយសហមេត្រី

រាជរដ្ឋាភិបាល

- បានឃើញរដ្ឋធម្មនុញ្ញនៃព្រះរាជាណាចក្រកម្ពុជា
- បានឃើញព្រះរាជក្រឹត្យលេខ នស/រកត/០៩១៨/៩២៥ ចុះថ្ងៃទី៦ ខែកញ្ញា ឆ្នាំ២០១៨ ស្ដីពីការ តែងតាំងរាជរដ្ឋាភិបាលនៃព្រះរាជាណាចក្រកម្ពុជា
- បានឃើញព្រះរាជក្រឹត្យលេខ នស/រកត/០៣២០/៤២១ ចុះថ្ងៃទី៣០ ខែមីនា ឆ្នាំ២០២០ ស្ដីពីការ តែងតាំង និងកែសម្រួលសមាសភាពរាជរដ្ឋាភិបាលនៃព្រះរាជាណាចក្រកម្ពុជា
- បានឃើញព្រះរាជក្រមលេខ នស/រកម/០៦១៨/០១២ ចុះថ្ងៃទី២៨ ខែមិថុនា ឆ្នាំ២០១៨ ដែលប្រកាសឱ្យប្រើច្បាប់ស្ដីពីការរៀបចំនិងការប្រព្រឹត្តទៅនៃគណៈរដ្ឋមន្ត្រី
- បានឃើញព្រះរាជក្រឹត្យលេខ ជស/រកត/១០៩៥/០១ ចុះថ្ងៃទី៥ ខែតុលា ឆ្នាំ១៩៩៥ ស្ដីពីការបង្កើត និងប្រើប្រាស់គ្រឿងឥស្សរិយយសនៃព្រះរាជាណាចក្រកម្ពុជា
- យោងតាមសំណើរបស់រដ្ឋមន្ត្រីក្រសួងកសិកម្ម រុក្ខាប្រមាញ់ និងនេសាទ

សម្រេច

មាត្រា១.- បំពាក់មេដាយ**សហមេត្រី** ថ្នាក់**សេនា** ជូនជំនាញការបរទេសចំនួន៣រូប ដែលមានស្នាដៃល្អក្នុងកិច្ចសហប្រតិបត្តិការជាមួយក្រសួងកសិកម្ម រុក្ខាប្រមាញ់និងនេសាទ លើវិស័យកសិកម្មអភិរក្សនិងប្រពលវប្បកម្មនិរន្តរភាពនៅកម្ពុជាកន្លងមក ដូចមានរាយនាមខាងក្រោមៈ

១- លោកបណ្ឌិត Florent Tivet មន្ត្រីស្រាវជ្រាវនៃមជ្ឈមណ្ឌលCIRAD ប្រចាំកម្ពុជា

២- លោក Rajiv Pradahan នាយកអង្គការស្វីសខនថាក់ ប្រចាំកម្ពុជា

៣- លោកបណ្ឌិត Manny Reyes មន្ត្រីសម្របសម្រួលនៃមជ្ឈមណ្ឌល CE-SAIN

មាត្រា២.- រដ្ឋមន្ត្រីទទួលបន្ទុកទីស្ដីការគណៈរដ្ឋមន្ត្រី រដ្ឋមន្ត្រីក្រសួងសេដ្ឋកិច្ចនិងហិរញ្ញវត្ថុ រដ្ឋមន្ត្រីក្រសួងកសិកម្ម រុក្ខាប្រមាញ់ និងនេសាទ និងសាមីខ្លួន ត្រូវទទួលបន្ទុកអនុវត្តអនុក្រឹត្យនេះ តាមភារកិច្ចរៀងៗខ្លួនចាប់ពីថ្ងៃចុះហត្ថលេខាតទៅ។

ថ្ងៃ ៣ ៨ ៣ ៣ ខែពិសាខ ឆ្នាំខាល ចត្វាស័ក ព.ស. ២៥៦៦

ធ្វើនៅរាជធានីភ្នំពេញ ថ្ងៃទី១៨ ខែឧសភា ឆ្នាំ២០២២

នាយករដ្ឋមន្ត្រី

សម្ដេចអគ្គមហាសេនាបតីតេជោ ហ៊ុន សែន

កន្លែងទទួល៖
-ក្រសួងព្រះបរមរាជវាំង
-អគ្គលេខាធិការដ្ឋានក្រុមប្រឹក្សាធម្មនុញ្ញ
-អគ្គលេខាធិការដ្ឋានព្រឹទ្ធសភា
-អគ្គលេខាធិការដ្ឋានរដ្ឋសភា
-ខុទ្ទកាល័យសម្ដេចតេជោនាយករដ្ឋមន្ត្រី
-ខុទ្ទកាល័យឧបនាយករដ្ឋមន្ត្រី
-ដូចមាត្រា១ និងមាត្រា២
-រាជកិច្ច
-ឯកសារ កាលប្បវត្តិ

ព្រះរាជាណាចក្រកម្ពុជា

ជាតិ សាសនា ព្រះមហាក្សត្រ

រាជរដ្ឋាភិបាលកម្ពុជា

លេខ : ៣២៤ អនក្រ.តត

អនុក្រឹត្យ

ស្តីពីការជូនមេដាយស្ថាបនាជាតិ

រាជរដ្ឋាភិបាល

- បានឃើញរដ្ឋធម្មនុញ្ញនៃព្រះរាជាណាចក្រកម្ពុជា
- បានឃើញព្រះរាជក្រឹត្យលេខ នស/រកត/០៩១៨/៩២៥ ចុះថ្ងៃទី៦ ខែកញ្ញា ឆ្នាំ២០១៨ ស្តីពីការតែងតាំងរាជរដ្ឋាភិបាលនៃព្រះរាជាណាចក្រកម្ពុជា
- បានឃើញព្រះរាជក្រឹត្យលេខ នស/រកត/០៣២០/៤២១ ចុះថ្ងៃទី៣០ ខែមីនា ឆ្នាំ២០២០ ស្តីពីការតែងតាំង និងកែសម្រួលសមាសភាពរាជរដ្ឋាភិបាលនៃព្រះរាជាណាចក្រកម្ពុជា
- បានឃើញព្រះរាជក្រមលេខ នស/រកម/០៦១៨/០១២ ចុះថ្ងៃទី២៨ ខែមិថុនា ឆ្នាំ២០១៨ ដែលប្រកាសឱ្យប្រើច្បាប់ស្តីពីការរៀបចំនិងការប្រព្រឹត្តទៅនៃគណៈរដ្ឋមន្ត្រី
- បានឃើញព្រះរាជក្រឹត្យលេខ ជស/រកត/១០៩៥/០១ ចុះថ្ងៃទី៥ ខែតុលា ឆ្នាំ១៩៩៥ ស្តីពីការបង្កើត និងប្រើប្រាស់គ្រឿងឥស្សរិយយសនៃព្រះរាជាណាចក្រកម្ពុជា
- យោងតាមសំណើរបស់រដ្ឋមន្ត្រីក្រសួងមហាផ្ទៃ

សម្រេច

មាត្រា១. បំពាក់មេដាយ**មាសស្ថាបនាជាតិ** ជូនសប្បុរសជន ចំនួន ៨រូប ដែលបានបរិច្ចាគធនធានផ្ទាល់ខ្លួនជួយកសាងសមិទ្ធផលនានា នៅវត្តកំពង់ត្រឡាច សង្កាត់ព្រៃធំ ក្រុងកែប ខេត្តកែប ដូចមានរាយនាមខាងក្រោម៖

១-	ឧបាសក	យ៉ង ឡុញ	សប្បុរសជននៅកែប	ថវិកាចំនួន ១៣ ៥០០ ដុល្លារ
២-	លោក	ទិត ស៊ីន	ប្រធានអាចារ្យវត្តកំពង់ត្រឡាច	ថវិកាចំនួន ១៣ ៥០០ ដុល្លារ
៣-	ឧបាសក	ស សារិន	សប្បុរសជននៅរាជធានីភ្នំពេញ	ថវិកាចំនួន ១២ ៥០០ ដុល្លារ
៤-	ឧបាសិកា	រឿង ដាលី	សប្បុរសជននៅរាជធានីភ្នំពេញ	ថវិកាចំនួន ១២ ២៥០ ដុល្លារ
៥-	ឧបាសក	អ៊ុក យី	ប្រធានគណៈកម្មការវត្តកំពង់ត្រឡាច	ថវិកាចំនួន ១២ ០០០ ដុល្លារ
៦-	លោក	វ៉ែន ណែត	អនុប្រធានអាចារ្យវត្តកំពង់ត្រឡាច	ថវិកាចំនួន ១១ ៨០០ ដុល្លារ
៧-	លោក	មាស គឹម	សមាជិកអាចារ្យវត្តកំពង់ត្រឡាច	ថវិកាចំនួន ១១ ៥០០ ដុល្លារ

៨- លោក គួច សាម៉ន ចៅសង្កាត់ព្រៃធំ ថវិកាចំនួន ១១ ០០០ ដុល្លារ

មាត្រា២.- រដ្ឋមន្ត្រីទទួលបន្ទុកទីស្តីការគណៈរដ្ឋមន្ត្រី រដ្ឋមន្ត្រីក្រសួងសេដ្ឋកិច្ចនិងហិរញ្ញវត្ថុ រដ្ឋមន្ត្រីក្រសួងមហាផ្ទៃ អភិបាលនៃគណៈអភិបាលខេត្តកែប និងសាមីខ្លួន ត្រូវទទួលបន្ទុកអនុវត្តអនុក្រឹត្យនេះ តាមភារកិច្ចរៀងៗខ្លួនចាប់ពីថ្ងៃចុះហត្ថលេខាតទៅ។

ថ្ងៃ ៧ុ៩ ៣ រោច ខែពិសាខ ឆ្នាំខាល ចត្វាស័ក ព.ស. ២៥៦៦
ធ្វើនៅរាជធានីភ្នំពេញ ថ្ងៃទី ១៨ ខែ ឧសភា ឆ្នាំ២០២២

នាយករដ្ឋមន្ត្រី

សម្តេចអគ្គមហាសេនាបតីតេជោ ហ៊ុន សែន

កន្លែងទទួល៖

- ក្រសួងព្រះបរមរាជវាំង
- អគ្គលេខាធិការដ្ឋានក្រុមប្រឹក្សាធម្មនុញ្ញ
- អគ្គលេខាធិការដ្ឋានព្រឹទ្ធសភា
- អគ្គលេខាធិការដ្ឋានរដ្ឋសភា
- ខុទ្ទកាល័យសម្តេចតេជោនាយករដ្ឋមន្ត្រី
- ខុទ្ទកាល័យឧបនាយករដ្ឋមន្ត្រី
- ដូចមាត្រា១ និងមាត្រា២
- រាជកិច្ច
- ឯកសារ កាលប្បវត្តិ

ព្រះរាជាណាចក្រកម្ពុជា
ជាតិ សាសនា ព្រះមហាក្សត្រ

ក្រសួងសេដ្ឋកិច្ច និង ហិរញ្ញវត្ថុ
លេខ ០០៧ សហវ.ប្រក

ប្រកាស
ស្តីពី
ការកំណត់អង្គភាពប្រើប្រាស់ទ្រព្យសម្បត្តិរដ្ឋរបស់ក្រសួងសេដ្ឋកិច្ចនិងហិរញ្ញវត្ថុ

ឧបនាយករដ្ឋមន្ត្រី
រដ្ឋមន្ត្រីក្រសួងសេដ្ឋកិច្ចនិងហិរញ្ញវត្ថុ

- បានឃើញរដ្ឋធម្មនុញ្ញ នៃព្រះរាជាណាចក្រកម្ពុជា
- បានឃើញព្រះរាជក្រឹត្យលេខ នស/រកត/០៩១៨/៩២៥ ចុះថ្ងៃទី០៦ ខែកញ្ញា ឆ្នាំ២០១៨ ស្តីពីការតែងតាំងរាជ-រដ្ឋាភិបាល នៃព្រះរាជាណាចក្រកម្ពុជា
- បានឃើញព្រះរាជក្រឹត្យលេខ នស/រកត/០៣២០/៤២១ ចុះថ្ងៃទី៣០ ខែមិនា ឆ្នាំ២០២០ ស្តីពីការតែងតាំង និងកែសម្រួលសមាសភាពរាជរដ្ឋាភិបាល នៃព្រះរាជាណាចក្រកម្ពុជា
- បានឃើញព្រះរាជក្រមលេខ នស/រកម/០៦១៨/០១២ ចុះថ្ងៃទី២៨ ខែមិថុនា ឆ្នាំ២០១៨ ដែលប្រកាសឱ្យប្រើច្បាប់ស្តីពីការរៀបចំ និងការប្រព្រឹត្តទៅ នៃគណៈរដ្ឋមន្ត្រី
- បានឃើញព្រះរាជក្រមលេខ នស/រកម/០១៩៦/១៨ ចុះថ្ងៃទី២៤ ខែមករា ឆ្នាំ១៩៩៦ ដែលប្រកាសឱ្យប្រើច្បាប់ស្តីពីការបង្កើតក្រសួងសេដ្ឋកិច្ចនិងហិរញ្ញវត្ថុ
- បានឃើញព្រះរាជក្រមលេខ នស/រកម/០៥០៨/០១៦ ចុះថ្ងៃទី១៣ ខែឧសភា ឆ្នាំ២០០៨ ដែលប្រកាសឱ្យប្រើច្បាប់ស្តីពីប្រព័ន្ធហិរញ្ញវត្ថុសាធារណៈ
- បានឃើញព្រះរាជក្រមលេខ នស/រកម/១១២០/០៣០ ចុះថ្ងៃទី១៤ ខែវិច្ឆិកា ឆ្នាំ២០២០ ដែលប្រកាសឱ្យ ប្រើច្បាប់ស្តីពីការគ្រប់គ្រង ការប្រើប្រាស់ និងការចាត់ចែងលើទ្រព្យសម្បត្តិរដ្ឋ
- បានឃើញព្រះរាជក្រមលេខ នស/រកម/០១២១/០០៣ ចុះថ្ងៃទី១៦ ខែមករា ឆ្នាំ២០២១ ដែលប្រកាសឱ្យប្រើច្បាប់ស្តីពីការរៀបចំ និងការប្រព្រឹត្តទៅ នៃអាជ្ញាធរសេវាហិរញ្ញវត្ថុមិនមែនធនាគារ
- បានឃើញព្រះរាជក្រមលេខ នស/រកម/០១២០/០៣១ ចុះថ្ងៃទី១៤ ខែវិច្ឆិកា ឆ្នាំ២០២០ ដែលប្រកាសឱ្យប្រើច្បាប់ស្តីពីការគ្រប់គ្រងល្បែងពាណិជ្ជកម្ម
- បានឃើញព្រះរាជក្រឹត្យលេខ នស/រកត/០៦១៧/៤៨៨ ចុះថ្ងៃទី១៥ ខែមិថុនា ឆ្នាំ២០១៧ ស្តីពីការបង្កើតក្រុមប្រឹក្សាជាតិគាំពារសង្គម

- បានឃើញអនុក្រឹត្យលេខ ៤៨៨ អនក្រ.បក ចុះថ្ងៃទី១៦ ខែតុលា ឆ្នាំ២០១៣ ស្តីពីការរៀបចំនិងការប្រព្រឹត្តទៅ នៃក្រសួងសេដ្ឋកិច្ចនិងហិរញ្ញវត្ថុ
- បានឃើញអនុក្រឹត្យលេខ ៧៥ អនក្រ.បក ចុះថ្ងៃទី២៥ ខែឧសភា ឆ្នាំ២០១៧ ស្តីពីការកែសម្រួលអនុក្រឹត្យលេខ ៤៨៨ អនក្រ.បក ចុះថ្ងៃទី១៦ ខែតុលា ឆ្នាំ២០១៣ ស្តីពីការរៀបចំនិងការប្រព្រឹត្តទៅ នៃក្រសួងសេដ្ឋកិច្ចនិងហិរញ្ញវត្ថុ
- បានឃើញអនុក្រឹត្យលេខ ៧៦ អនក្រ.បក ចុះថ្ងៃទី១៣ ខែមិថុនា ឆ្នាំ២០១៨ ស្តីពីការរៀបចំនិងការប្រព្រឹត្តទៅ នៃក្រុមប្រឹក្សានីតិកម្ម នៃក្រសួងសេដ្ឋកិច្ចនិងហិរញ្ញវត្ថុ
- បានឃើញអនុក្រឹត្យលេខ ២៧ អនក្រ.បក ចុះថ្ងៃទី១០ ខែមីនា ឆ្នាំ២០២០ ស្តីពីការរៀបចំ និងការប្រព្រឹត្តទៅ នៃអគ្គលេខាធិការដ្ឋានគណៈកម្មាធិការជាតិផលិតភាពសេដ្ឋកិច្ចកម្ពុជា
- បានឃើញអនុក្រឹត្យលេខ ១១៣ អនក្រ.បក ចុះថ្ងៃទី១៤ ខែកក្កដា ឆ្នាំ២០២១ ស្តីពីការរៀបចំនិងការប្រព្រឹត្តទៅរបស់អង្គភាពក្រោមឱវាទរបស់អាជ្ញាធរសេវាហិរញ្ញវត្ថុមិនមែនធនាគារ
- បានឃើញអនុក្រឹត្យលេខ ១៦៥ អនក្រ.បក ចុះថ្ងៃទី២៦ ខែសីហា ឆ្នាំ២០២១ ស្តីពីការរៀបចំនិងការប្រព្រឹត្តទៅ នៃគណៈកម្មការគ្រប់គ្រងល្បែងពាណិជ្ជកម្មកម្ពុជា
- បានឃើញអនុក្រឹត្យលេខ ១៤៣ អនក្រ.បក ចុះថ្ងៃទី១៩ ខែសីហា ឆ្នាំ២០២១ ស្តីពីការកែសម្រួលអនុក្រឹត្យលេខ ០៣ អនក្រ.បក ចុះថ្ងៃទី៨ ខែមករា ឆ្នាំ២០១៨ ស្តីពីការបង្កើតគណៈកម្មាធិការប្រតិបត្តិ និងអគ្គលេខាធិការដ្ឋាន នៃក្រុមប្រឹក្សាជាតិគាំពារសង្គម
- បានឃើញអនុក្រឹត្យលេខ ០៣ អនក្រ.បក ចុះថ្ងៃទី៨ ខែមករា ឆ្នាំ២០១៨ ស្តីពីការបង្កើតគណៈកម្មាធិការប្រតិបត្តិ និងអគ្គលេខាធិការដ្ឋាន នៃក្រុមប្រឹក្សាជាតិគាំពារសង្គម
- អនុក្រឹត្យលេខ ៤២៦ អនក្រ.បក ចុះថ្ងៃទី១៩ ខែមិថុនា ឆ្នាំ២០១៣ ស្តីពីការរៀបចំ និងដាក់ឱ្យអនុវត្តអង្គភាពថវិកា
- បានឃើញអនុក្រឹត្យលេខ ៦៦ អនក្រ.បក ចុះថ្ងៃទី២៧ ខែមេសា ឆ្នាំ២០១៧ ស្តីពីវិធាននិងនីតិវិធី នៃការគ្រប់គ្រងបញ្ជីសារពើភណ្ឌទ្រព្យសម្បត្តិរដ្ឋ
- បានឃើញសារាចរលេខ ០៧ សរ ចុះថ្ងៃទី៣០ ខែមិថុនា ឆ្នាំ២០១៤ ស្តីពីការរៀបចំបញ្ជីសារពើភណ្ឌទ្រព្យសម្បត្តិរដ្ឋ
- បានឃើញប្រកាសលេខ ៥៥៨ សហវ.ប្រក ចុះថ្ងៃទី០៩ ខែកក្កដា ឆ្នាំ២០២០ ស្តីពីលក្ខខណ្ឌវិនិច្ឆ័យ នៃការបង្កើតអង្គភាពប្រើប្រាស់ទ្រព្យសម្បត្តិរដ្ឋ
- យោងតាមតម្រូវការចាំបាច់របស់ក្រសួងសេដ្ឋកិច្ច និងហិរញ្ញវត្ថុ

សម្រេច

ប្រការ១.-

ត្រូវបានកំណត់អង្គភាពប្រើប្រាស់ទ្រព្យសម្បត្តិរដ្ឋនៅក្រោមឱវាទ និងក្រោមអាណាព្យាបាលរបស់ក្រសួងសេដ្ឋកិច្ចនិងហិរញ្ញវត្ថុ មានដូចខាងក្រោម÷

១- អគ្គនាយកដ្ឋានគោលនយោបាយ

២- អគ្គលេខាធិការដ្ឋានគណៈកម្មាធិការជាតិផលិតភាពសេដ្ឋកិច្ចកម្ពុជា

៣- ឧត្តមក្រុមប្រឹក្សាសេដ្ឋកិច្ចជាតិ

៤- អគ្គលេខាធិការដ្ឋានក្រុមប្រឹក្សាជាតិគាំពារសង្គម

៥- អគ្គលេខាធិការដ្ឋាន នៃអាជ្ញាធរសេវាហិរញ្ញវត្ថុមិនមែនធនាគារ

៦- និយ័តករធានារ៉ាប់រងកម្ពុជា

៧- និយ័តករមូលបត្រកម្ពុជា

៨- និយ័តករបរធនបាលកិច្ច

៩- និយ័តករគណនេយ្យនិងសវនកម្ម

១០- និយ័តករអាជីវកម្មអចលនវត្ថុនិងបញ្ចាំ

១១- អង្គភាពសវនកម្មផ្ទៃក្នុង នៃអាជ្ញាធរសេវាហិរញ្ញវត្ថុមិនមែនធនាគារ

១២- អគ្គនាយកដ្ឋានគយនិងរដ្ឋាករកម្ពុជា

១៣- អគ្គនាយកដ្ឋានពន្ធដារ

១៤- អគ្គនាយកដ្ឋានទ្រព្យសម្បត្តិរដ្ឋនិងចំណូលមិនមែនសារពើពន្ធ

១៥- អគ្គលេខាធិការដ្ឋានគណៈកម្មការគ្រប់គ្រងល្បែងពាណិជ្ជកម្មកម្ពុជា

១៦- អគ្គនាយកដ្ឋានថវិកា

១៧- អគ្គនាយកដ្ឋានហិរញ្ញវត្ថុរដ្ឋបាលថ្នាក់ក្រោមជាតិ

១៨- អគ្គនាយកដ្ឋានលទ្ធកម្មសាធារណៈ

១៩- អគ្គនាយកដ្ឋានរតនាគារជាតិ

២០- អគ្គនាយកដ្ឋានសហប្រតិបត្តិការអន្តរជាតិនិងគ្រប់គ្រងបំណុល

២១- អង្គភាពភាពជាដៃគូរវាងរដ្ឋនិងឯកជនថ្នាក់កណ្តាល

២២- អគ្គនាយកដ្ឋានដោះស្រាយផលប៉ះពាល់ដោយសារគម្រោងអភិវឌ្ឍន៍

២៣- អគ្គាធិការដ្ឋាន

២៤- អគ្គលេខាធិការដ្ឋានគណៈកម្មាធិការដឹកនាំការងារកែទម្រង់ការគ្រប់គ្រងហិរញ្ញវត្ថុសាធារណៈ

២៥- វិទ្យាស្ថានសេដ្ឋកិច្ចនិងហិរញ្ញវត្ថុ

២៦- លេខាធិការដ្ឋានក្រុមប្រឹក្សានីតិកម្ម

២៧- អគ្គលេខាធិការដ្ឋានក្រសួងសេដ្ឋកិច្ចនិងហិរញ្ញវត្ថុ

២៨- អគ្គនាយកដ្ឋានសវនកម្មផ្ទៃក្នុង

២៩- មន្ទីរសេដ្ឋកិច្ចនិងហិរញ្ញវត្ថុរាជធានី ខេត្ត

៣០- រតនាគាររាជធានី ខេត្ត

៣១- សាខាពន្ធដារខេត្ត ខណ្ឌ

៣២- សាខាគយនិងរដ្ឋាកររាជធានី ខេត្ត និងសាខាគយនិងរដ្ឋាករកំពង់ផែអន្តរជាតិក្រុងព្រះសីហនុ។

៤

ប្រការ២.-

ប្រកាសនេះ មានអានុភាពជំនួសប្រកាស ដូចខាងក្រោម÷

- ប្រកាសលេខ ០៩៣ សហវ.ប្រក ចុះថ្ងៃទី២៤ ខែមករា ឆ្នាំ២០១៩ ស្ដីពីការបំពេញបន្ថែមអង្គភាពប្រើប្រាស់ទ្រព្យសម្បត្តិរដ្ឋរបស់ក្រសួងសេដ្ឋកិច្ចនិងហិរញ្ញវត្ថុ
- ប្រកាសលេខ ២៣៣ សហវ.ប្រក ចុះថ្ងៃទី០៦ ខែមីនា ឆ្នាំ២០១៧ ស្ដីពីការបំពេញបន្ថែមអង្គភាពប្រើប្រាស់ទ្រព្យសម្បត្តិរដ្ឋរបស់ក្រសួងសេដ្ឋកិច្ចនិងហិរញ្ញវត្ថុ
- ប្រកាសលេខ ២៧២ សហវ.ប្រក ចុះថ្ងៃទី១៧ ខែមីនា ឆ្នាំ២០១៦ ស្ដីពីការកំណត់អង្គភាពប្រើប្រាស់ទ្រព្យសម្បត្តិរដ្ឋរបស់ក្រសួងសេដ្ឋកិច្ចនិងហិរញ្ញវត្ថុ។

បទប្បញ្ញត្តិទាំងឡាយណា ដែលផ្ទុយនឹងប្រកាសនេះ ត្រូវទុកជានិរាករណ៍។

ប្រការ៣.-

នាយកខុទ្ទកាល័យ អគ្គលេខាធិការ អគ្គនាយក អគ្គាធិការ នាយកវិទ្យាស្ថាន និងគ្រប់អង្គភាពក្រោមឱវាទ និងក្រោមអាណាព្យាបាលរបស់ក្រសួងសេដ្ឋកិច្ចនិងហិរញ្ញវត្ថុ ត្រូវទទួលបន្ទុកអនុវត្តប្រកាសនេះតាមភារកិច្ចរៀងៗខ្លួនចាប់ពីថ្ងៃចុះហត្ថលេខាតទៅ។ ៚

ថ្ងៃព្រហស្បតិ៍ ៤កើត ខែបុស្ស ឆ្នាំឆ្លូវ ត្រីស័ក ព.ស.២៥៦៥

ធ្វើនៅរាជធានីភ្នំពេញ ថ្ងៃទី ៦ ខែ មករា ឆ្នាំ២០២២

ឧបនាយករដ្ឋមន្ត្រី

រដ្ឋមន្ត្រីក្រសួងសេដ្ឋកិច្ចនិងហិរញ្ញវត្ថុ

អគ្គបណ្ឌិតសភាចារ្យ អូន ព័ន្ធមុនីរ័ត្ន

កន្លែងទទួល÷

- ទីស្ដីការគណៈរដ្ឋមន្ត្រី
- ខុទ្ទកាល័យសម្ដេចអគ្គមហាសេនាបតីតេជោ នាយករដ្ឋមន្ត្រី
- ខុទ្ទកាល័យសម្ដេច ឯកឧត្តម លោកជំទាវ ឧបនាយករដ្ឋមន្ត្រី
- ដូចប្រការ៣
- រាជកិច្ច
- ឯកសារ កាលប្បវត្តិ

ព្រះរាជាណាចក្រកម្ពុជា
ជាតិ សាសនា ព្រះមហាក្សត្រ

ក្រសួងសេដ្ឋកិច្ច និង ហិរញ្ញវត្ថុ
លេខ.១១៩៧.......សហវ.....ព្រក

ប្រកាស
ស្តីពី
ការតែងតាំងគណនេយ្យករ
ប្រចាំនៅអគ្គនាយកដ្ឋានសាកលវិទ្យាល័យភូមិន្ទភ្នំពេញ នៃក្រសួងអប់រំ យុវជន និងកីឡា

ឧបនាយករដ្ឋមន្ត្រី រដ្ឋមន្ត្រីក្រសួងសេដ្ឋកិច្ច និងហិរញ្ញវត្ថុ

- បានឃើញរដ្ឋធម្មនុញ្ញនៃព្រះរាជាណាចក្រកម្ពុជា
- បានឃើញព្រះរាជក្រឹត្យលេខ នស/រកត/០៣២០/៤២១ ចុះថ្ងៃទី៣០ ខែមីនា ឆ្នាំ២០២០ ស្តីពីការតែងតាំងនិងកែសម្រួលសមាសភាពរាជរដ្ឋាភិបាល នៃព្រះរាជាណាចក្រកម្ពុជា
- បានឃើញព្រះរាជក្រឹត្យលេខ នស/រកត/០៩១៨/៩២៥ ចុះថ្ងៃទី០៦ ខែកញ្ញា ឆ្នាំ២០១៨ ស្តីពីការតែងតាំងរាជរដ្ឋាភិបាល នៃព្រះរាជាណាចក្រកម្ពុជា
- បានឃើញព្រះរាជក្រមលេខ នស/រកម/០៦១៨/០១២ ចុះថ្ងៃទី២៨ ខែមិថុនា ឆ្នាំ២០១៨ ដែលប្រកាសឱ្យប្រើច្បាប់ស្តីពីការរៀបចំ និងការប្រព្រឹត្តទៅនៃគណៈរដ្ឋមន្ត្រី
- បានឃើញព្រះរាជក្រមលេខ នស/រកម/០១៩៦/១៨ ចុះថ្ងៃទី២៤ ខែមករា ឆ្នាំ១៩៩៦ ដែលប្រកាសឱ្យប្រើច្បាប់ស្តីពីការបង្កើតក្រសួងសេដ្ឋកិច្ចនិងហិរញ្ញវត្ថុ
- បានឃើញព្រះរាជក្រមលេខ នស/រកម/០១៩៦/០៦ ចុះថ្ងៃទី២៤ ខែមករា ឆ្នាំ១៩៩៦ ដែលប្រកាសឱ្យប្រើច្បាប់ស្តីពីការបង្កើតក្រសួងអប់រំ យុវជន និងកីឡា
- បានឃើញព្រះរាជក្រមលេខនស/រកម/០៥០៨/០១៦ ចុះថ្ងៃទី១៣ ខែឧសភា ឆ្នាំ២០០៨ ដែលប្រកាសឱ្យប្រើច្បាប់ស្តីពីប្រព័ន្ធហិរញ្ញវត្ថុសាធារណៈ
- បានឃើញព្រះរាជក្រមលេខនស/រកម/០៣១៣/០០៤ ចុះថ្ងៃទី២១ ខែមិនា ឆ្នាំ២០១៣ ដែលប្រកាសឱ្យប្រើច្បាប់ស្តីពីការធ្វើវិសោធនកម្ម មាត្រា៩ និងមាត្រា១០ នៃច្បាប់ស្តីពីសហលក្ខន្តិកៈមន្ត្រីរាជការស៊ីវិល នៃព្រះរាជាណាចក្រកម្ពុជា
- បានឃើញព្រះរាជក្រមលេខ នស/រកម/០៩៩៩/១១ ចុះថ្ងៃទី១៨ ខែសីហា ឆ្នាំ១៩៩៩ ដែលប្រកាសឱ្យប្រើច្បាប់ស្តីពីការធ្វើវិសោធនកម្មមាត្រា៥១ នៃច្បាប់ស្តីពីសហលក្ខន្តិកៈមន្ត្រីរាជការស៊ីវិលនៃព្រះរាជាណាចក្រកម្ពុជា
- បានឃើញព្រះរាជក្រមលេខ ០៦/នស/៩៤ ចុះថ្ងៃទី ៣០ ខែ តុលា ឆ្នាំ១៩៩៤ ដែលប្រកាសឱ្យប្រើច្បាប់ស្តីពីសហលក្ខន្តិកៈមន្ត្រីរាជាការស៊ីវិល នៃព្រះរាជាណាចក្រកម្ពុជា
- បានឃើញព្រះរាជក្រឹត្យលេខ នស/រកត/០៥១៨/៥៩០ ចុះថ្ងៃទី២៨ ខែឧសភា ឆ្នាំ២០១៨ ស្តីពីការកែសម្រួលមាត្រាមួយចំនួននៃព្រះរាជក្រឹត្យលេខ នស/រកត/០៨១៥/៨៧២ ចុះថ្ងៃទី០៨ ខែសីហា ឆ្នាំ២០១៥ ស្តីពីលក្ខន្តិកៈគតិយុត្តិនៃគ្រឹះស្ថានសាធារណៈរដ្ឋបាល

ផ្លូវលេខ ៩២ សង្កាត់វត្តភ្នំ ខណ្ឌដូនពេញ រាជធានីភ្នំពេញ កម្ពុជា
St.92, Sangkat Wat Phnom , Khan Daun Penh, Phnom Penh, CAMBODIA.
ទូរស័ព្ទ : ៨៥៥-២៣-៧២៤ ៦៦៤ ទូរសារ : ៨៥៥-២៣-៤២៧ ៧៩៨
Phone : 855-23-724 664 Fax : 855-23-427 798

- បានឃើញព្រះរាជក្រឹត្យលេខ នស/រកត/០៨១៥/៨៧២ ចុះថ្ងៃទី០៨ ខែសីហា ឆ្នាំ២០១៥ ស្តីពីលក្ខន្តិកៈគតិយុត្តិ នៃគ្រឹះស្ថានសាធារណៈរដ្ឋបាល
- បានឃើញអនុក្រឹត្យលេខ១៥ អនក្រ.បក ចុះថ្ងៃទី១៥ ខែមករា ឆ្នាំ២០១៩ ស្តីពីការគ្រប់គ្រងថវិកា និងទ្រព្យសម្បត្តិរដ្ឋ នៃគ្រឹះស្ថានសាធារណៈរដ្ឋបាល
- បានឃើញអនុក្រឹត្យលេខ ១១៥ អនក្រ.បក ចុះថ្ងៃទី១៦ ខែកក្កដា ឆ្នាំ២០២១ ស្តីពីការបង្កើតសាកលវិទ្យាល័យភូមិន្ទភ្នំពេញ ជាគ្រឹះស្ថានសាធារណៈរដ្ឋបាល
- អនុក្រឹត្យលេខ៧៥ អនក្រ.បក ចុះថ្ងៃទី២៥ ខែឧសភា ឆ្នាំ២០១៧ ស្តីពីការកែសម្រួល អនុក្រឹត្យលេខ៤៨៨ អនក្រ.បក ចុះថ្ងៃទី១៦ ខែតុលា ឆ្នាំ២០១៣ ស្តីពីការរៀបចំនិងការប្រព្រឹត្តទៅ នៃក្រសួងសេដ្ឋកិច្ច និងហិរញ្ញវត្ថុ
- បានឃើញអនុក្រឹត្យលេខ១៩ អនក្រ.បក ចុះថ្ងៃទី០៣ ខែមិនា ឆ្នាំ២០១៥ ស្តីពីការកែសម្រួលមាត្រា៤៤ មាត្រា៤៥ មាត្រា៤៦ និងមាត្រា៤៧ នៃអនុក្រឹត្យលេខ៤៨៨ អនក្រ.បក ចុះថ្ងៃទី១៦ ខែតុលា ឆ្នាំ២០១៣ ស្តីពីការរៀបចំ និងការប្រព្រឹត្តទៅ នៃក្រសួងសេដ្ឋកិច្ច និងហិរញ្ញវត្ថុ
- បានឃើញអនុក្រឹត្យលេខ៤៨៨ អនក្រ.បក ចុះថ្ងៃទី១៦ ខែតុលា ឆ្នាំ២០១៣ ស្តីពីការរៀបចំ និងការប្រព្រឹត្តទៅ នៃក្រសួងសេដ្ឋកិច្ច និងហិរញ្ញវត្ថុ
- បានឃើញអនុក្រឹត្យលេខ៨១ អនក្រ.បក ចុះថ្ងៃទី១៦ ខែវិច្ឆិកា ឆ្នាំ១៩៩៥ ស្តីពីការបង្កើតការត្រួតពិនិត្យហិរញ្ញវត្ថុលើការចំណាយថវិកានៅតាមក្រសួង ខេត្ត ក្រុង ក្រុងស្វយ័ត រាជធានីភ្នំពេញ និងអង្គការសាធារណៈរដ្ឋបាល
- បានឃើញអនុក្រឹត្យលេខ៨២ អនក្រ.បក ចុះថ្ងៃទី១៦ ខែវិច្ឆិកា ឆ្នាំ១៩៩៥ ស្តីពីបទបញ្ញត្តិទូទៅនៃគណនេយ្យសាធារណៈ
- បានឃើញប្រកាសលេខ០០៤ សហវ.ម.ប្រក ចុះថ្ងៃទី១៥ ខែមករា ឆ្នាំ១៩៩៦ ស្តីពីការអនុវត្តបទបញ្ញត្តិទូទៅ នៃគណនេយ្យសាធារណៈ
- បានឃើញប្រកាសលេខ១២១២ សហវ.ប្រក ចុះថ្ងៃទី២៣ ខែវិច្ឆិកា ឆ្នាំ២០១៧ ស្តីពីការដាក់ឱ្យអនុវត្តមាតិកាគណនី នៃប្លង់គណនេយ្យសាធារណៈ
- បានឃើញប្រកាសលេខ១៧១ សហវ.ប្រក ចុះថ្ងៃទី១៦ ខែកុម្ភៈ ឆ្នាំ២០១៧ ស្តីពីនីតិវិធីអនុវត្តថវិការបស់គ្រឹះស្ថានសាធារណៈរដ្ឋបាល
- បានឃើញប្រកាសលេខ១៧២ សហវ.ប្រក ចុះថ្ងៃទី១៦ ខែកុម្ភៈ ឆ្នាំ២០១៧ ស្តីពីការប្រគល់សិទ្ធិជាអភិបាលហិរញ្ញវត្ថុជូនមន្ត្រីហិរញ្ញវត្ថុ ប្រចាំគ្រឹះស្ថានសាធារណៈរដ្ឋបាល
- បានឃើញប្រកាសលេខ៥២៣ សហវ.ប្រក ចុះថ្ងៃទី០៩ ខែឧសភា ឆ្នាំ២០១៧ ស្តីពីការដាក់ឱ្យអនុវត្តចំណាត់ថ្នាក់សេដ្ឋកិច្ច នៃមាតិកាថវិការបស់រដ្ឋបាលថ្នាក់ជាតិ និងរដ្ឋបាលថ្នាក់ក្រោមជាតិ
- បានឃើញប្រកាសលេខ១៣៩៦ សហវ.ប្រក ចុះថ្ងៃទី២៩ ខែវិច្ឆិកា ឆ្នាំ២០១៤ ស្តីពីនីតិវិធីចំណាយតាមរជ្ជទេយ្យបុរេប្រទានសម្រាប់ គ្រឹះស្ថានសាធារណៈរដ្ឋបាល
- យោងតាមតម្រូវការចាំបាច់ នៃក្រសួងសេដ្ឋកិច្ច និងហិរញ្ញវត្ថុ

សម្រេច

ប្រការ១ ._

ត្រូវបានតែងតាំងមន្ត្រីរាជការ របស់សាកលវិទ្យាល័យភូមិន្ទភ្នំពេញ នៃក្រសួងអប់រំ យុវជន និងកីឡា ដូចខាងក្រោម÷

១.	លោក	**អូ ចិន្តា**	ជាគណនេយ្យករ បន្ថែមលើមុខងារបច្ចុប្បន្ន
២.	លោក	**ចេង សារា**	ជាជំនួយការគណនេយ្យករ

ប្រការ២ .—

បទប្បញ្ញត្តិទាំងឡាយណាដែលផ្ទុយនឹងប្រកាសនេះ ត្រូវទុកជានិរាករណ៍។

ប្រការ៣ .—

នាយកខុទ្ទកាល័យ អគ្គលេខាធិការ អគ្គនាយក នៃគ្រប់អគ្គនាយកដ្ឋានពាក់ព័ន្ធ អគ្គាធិការនៃអគ្គាធិការដ្ឋាន និង សាកលវិទ្យាល័យភូមិន្ទភ្នំពេញ ប្រធានគ្រប់អង្គភាពពាក់ព័ន្ធក្រោមឱវាទក្រសួងសេដ្ឋកិច្ចនិងហិរញ្ញវត្ថុ និងក្រសួងអប់រំ យុវជន និងកីឡា ព្រមទាំងសាមីខ្លួនដូចមានចែងក្នុងប្រការ១ ត្រូវទទួលបន្ទុកអនុវត្តប្រកាសនេះតាមភារកិច្ចរៀងៗខ្លួនចាប់ពីថ្ងៃចុះហត្ថលេខានេះតទៅ។

ថ្ងៃ ... ខែ ... ឆ្នាំ ... ព.ស. ២៥៦៥

រាជធានីភ្នំពេញ ថ្ងៃទី ... ខែ ... ឆ្នាំ ២០២២

អគ្គបណ្ឌិតសភាចារ្យ អូន ព័ន្ធមុនីរ័ត្ន

កន្លែងទទួល

-ទីស្តីការ គណៈរដ្ឋមន្ត្រី
-ក្រសួងមុខងារសាធារណៈ
-ក្រសួងអប់រំ យុវជន និងកីឡា
-ខុទ្ទកាល័យ សម្តេចអគ្គមហាសេនាបតីតេជោនាយករដ្ឋមន្ត្រី
-ខុទ្ទកាល័យ សម្តេច ឯកឧត្តម លោកជំទាវ ឧបនាយករដ្ឋមន្ត្រី
-ដូចប្រការ៣
-រាជកិច្ច
-ឯកសារ-កាលប្បវត្តិ

ព្រះរាជាណាចក្រកម្ពុជា
ជាតិ សាសនា ព្រះមហាក្សត្រ

ក្រសួងសេដ្ឋកិច្ច និង ហិរញ្ញវត្ថុ
លេខ.........សហវ.....

ប្រកាស
ស្តីពី
ការដាក់ឱ្យប្រើប្រាស់ប្រព័ន្ធគ្រប់គ្រងបញ្ជីសារពើភណ្ឌទ្រព្យសម្បត្តិរដ្ឋ សម្រាប់ប្រើប្រាស់ផ្ទៃក្នុងក្រសួងសេដ្ឋកិច្ចនិងហិរញ្ញវត្ថុ ដំណាក់កាលទី១

ឧបនាយករដ្ឋមន្ត្រី
រដ្ឋមន្ត្រីក្រសួងសេដ្ឋកិច្ចនិងហិរញ្ញវត្ថុ

- បានឃើញរដ្ឋធម្មនុញ្ញ នៃព្រះរាជាណាចក្រកម្ពុជា
- បានឃើញព្រះរាជក្រឹត្យលេខ នស/រកត/០៩១៨/៩២៥ ចុះថ្ងៃទី០៦ ខែកញ្ញា ឆ្នាំ២០១៨ ស្តីពីការតែងតាំងរាជរដ្ឋាភិបាល នៃព្រះរាជាណាចក្រកម្ពុជា
- បានឃើញព្រះរាជក្រឹត្យលេខ នស/រកត/០៣២០/៤២១ ចុះថ្ងៃទី៣០ ខែមីនា ឆ្នាំ២០២០ ស្តីពីការតែងតាំងនិងកែសម្រួលសមាសភាពរាជរដ្ឋាភិបាល នៃព្រះរាជាណាចក្រកម្ពុជា
- បានឃើញព្រះរាជក្រមលេខ នស/រកម/០៦១៨/០១២ ចុះថ្ងៃទី២៨ ខែមិថុនា ឆ្នាំ២០១៨ ដែលប្រកាសឱ្យប្រើច្បាប់ស្តីពីការរៀបចំ និងការប្រព្រឹត្តទៅ នៃគណៈរដ្ឋមន្ត្រី
- បានឃើញព្រះរាជក្រមលេខ នស/រកម/០១៩៦/១៨ ចុះថ្ងៃទី២៤ ខែមករា ឆ្នាំ១៩៩៦ ដែលប្រកាសឱ្យប្រើច្បាប់ស្តីពីការបង្កើតក្រសួងសេដ្ឋកិច្ចនិងហិរញ្ញវត្ថុ
- បានឃើញព្រះរាជក្រមលេខ នស/រកម/០៥០៨/០១៦ ចុះថ្ងៃទី១៣ ខែឧសភា ឆ្នាំ២០០៨ ដែលប្រកាសឱ្យប្រើច្បាប់ស្តីពីប្រព័ន្ធហិរញ្ញវត្ថុសាធារណៈ
- បានឃើញព្រះរាជក្រមលេខ នស/រកម/១១២០/០៣០ ចុះថ្ងៃទី១៤ ខែវិច្ឆិកា ឆ្នាំ២០២០ ដែលប្រកាសឱ្យប្រើច្បាប់ស្តីពីការគ្រប់គ្រង ការប្រើប្រាស់ និងការចាត់ចែងលើទ្រព្យសម្បត្តិរដ្ឋ
- បានឃើញព្រះរាជក្រមលេខ នស/រកម/០១២១/០០៣ ចុះថ្ងៃទី១៦ ខែមករា ឆ្នាំ២០២១ ដែលប្រកាសឱ្យប្រើច្បាប់ស្តីពីការរៀបចំ និងការប្រព្រឹត្តទៅ នៃអាជ្ញាធរសេវាហិរញ្ញវត្ថុមិនមែនធនាគារ
- បានឃើញព្រះរាជក្រមលេខ នស/រកម/០១២០/០៣១ ចុះថ្ងៃទី១៤ ខែវិច្ឆិកា ឆ្នាំ២០២០ ដែលប្រកាសឱ្យប្រើច្បាប់ស្តីពីការគ្រប់គ្រងល្បែងពាណិជ្ជកម្ម
- បានឃើញព្រះរាជក្រឹត្យលេខ នស/រកត/០៦១៧/៤៨៨ ចុះថ្ងៃទី១៥ ខែមិថុនា ឆ្នាំ២០១៧ ស្តីពីការបង្កើតក្រុមប្រឹក្សាជាតិគាំពារសង្គម
- បានឃើញអនុក្រឹត្យលេខ ៤៨៨ អនក្រ.បក ចុះថ្ងៃទី១៦ ខែតុលា ឆ្នាំ២០១៣ ស្តីពីការរៀបចំ និងការប្រព្រឹត្តទៅ នៃក្រសួងសេដ្ឋកិច្ចនិងហិរញ្ញវត្ថុ

- បានឃើញអនុក្រឹត្យលេខ ៧៥ អនក្រ.បក ចុះថ្ងៃទី២៥ ខែឧសភា ឆ្នាំ២០១៧ ស្តីពីការកែសម្រួលអនុក្រឹត្យលេខ ៤៨៨ អនក្រ.បក ចុះថ្ងៃទី១៦ ខែតុលា ឆ្នាំ២០១៣ ស្តីពីការរៀបចំនិងការប្រព្រឹត្តទៅនៃក្រសួងសេដ្ឋកិច្ចនិង ហិរញ្ញវត្ថុ
- បានឃើញអនុក្រឹត្យលេខ ៧៦ អនក្រ.បក ចុះថ្ងៃទី១៣ ខែមិថុនា ឆ្នាំ២០១៨ ស្តីពីការរៀបចំនិងការប្រព្រឹត្តទៅនៃក្រុមប្រឹក្សានីតិកម្ម នៃក្រសួងសេដ្ឋកិច្ចនិងហិរញ្ញវត្ថុ
- បានឃើញអនុក្រឹត្យលេខ ២៧ អនក្រ.បក ចុះថ្ងៃទី១០ ខែមីនា ឆ្នាំ២០២០ ស្តីពីការរៀបចំ និងការប្រព្រឹត្តទៅ នៃអគ្គលេខាធិការដ្ឋានគណៈកម្មាធិការជាតិផលិតភាពសេដ្ឋកិច្ចកម្ពុជា
- បានឃើញអនុក្រឹត្យលេខ ១១៣ អនក្រ.បក ចុះថ្ងៃទី១៤ ខែកក្កដា ឆ្នាំ២០២១ ស្តីពីការរៀបចំនិងការប្រព្រឹត្តទៅ របស់ អង្គភាពក្រោមឱវាទរបស់អាជ្ញាធរសេវាហិរញ្ញវត្ថុមិនមែនធនាគារ
- បានឃើញអនុក្រឹត្យលេខ ១៦៥ អនក្រ.បក ចុះថ្ងៃទី២៦ ខែសីហា ឆ្នាំ២០២១ ស្តីពីការរៀបចំនិងការប្រព្រឹត្តទៅ នៃគណៈកម្មការគ្រប់គ្រងល្បែងពាណិជ្ជកម្មកម្ពុជា
- បានឃើញអនុក្រឹត្យលេខ ១៤៣ អនក្រ.បក ចុះថ្ងៃទី១៩ ខែសីហា ឆ្នាំ២០២១ ស្តីពីការកែសម្រួលអនុក្រឹត្យលេខ០៣ អនក្រ.បក ចុះថ្ងៃទី៨ ខែមករា ឆ្នាំ២០១៨ ស្តីពីការបង្កើតគណៈកម្មាធិការប្រតិបត្តិ និងអគ្គលេខាធិការដ្ឋាន នៃក្រុមប្រឹក្សាជាតិគាំពារសង្គម
- បានឃើញអនុក្រឹត្យលេខ ០៣ អនក្រ.បក ចុះថ្ងៃទី៨ ខែមករា ឆ្នាំ២០១៨ ស្តីពីការបង្កើតគណៈកម្មាធិការប្រតិបត្តិ និង អគ្គលេខាធិការដ្ឋាន នៃក្រុមប្រឹក្សាជាតិគាំពារសង្គម
- បានឃើញអនុក្រឹត្យលេខ ៦៦ អនក្រ.បក ចុះថ្ងៃទី២៧ ខែមេសា ឆ្នាំ២០១៧ ស្តីពីវិធាននិងនីតិវិធី នៃការគ្រប់គ្រងបញ្ជីសារពើភណ្ឌទ្រព្យសម្បត្តិរដ្ឋ
- បានឃើញបទបញ្ជាលេខ ៣០ បប ចុះថ្ងៃទី២៥ ខែធ្នូ ឆ្នាំ១៩៩៧ ស្តីពីការគ្រប់គ្រងទ្រព្យសម្បត្តិរដ្ឋ
- បានឃើញសារាចរលេខ ០៧ សរ ចុះថ្ងៃទី៣០ ខែមិថុនា ឆ្នាំ២០១៤ ស្តីពីការរៀបចំបញ្ជីសារពើភណ្ឌទ្រព្យសម្បត្តិរដ្ឋ
- បានឃើញប្រកាសលេខ ០០២ សហវ.ប្រក ចុះថ្ងៃទី០៦ ខែមករា ឆ្នាំ២០២០ ស្តីពីវិធាន និងនីតិវិធីលម្អិតនៃការជម្រះ បញ្ជីទ្រព្យសម្បត្តិរដ្ឋ ចេញពីបញ្ជីសារពើភណ្ឌទ្រព្យសម្បត្តិរដ្ឋ
- បានឃើញប្រកាសលេខ ០០៧ សហវ.ប្រក ចុះថ្ងៃទី០៦ ខែមករា ឆ្នាំ២០២២ ស្តីពីការកំណត់អង្គភាពប្រើប្រាស់ទ្រព្យសម្បត្តិរដ្ឋរបស់ក្រសួងសេដ្ឋកិច្ចនិងហិរញ្ញវត្ថុ
- យោងតាមតម្រូវការចាំបាច់របស់ក្រសួងសេដ្ឋកិច្ចនិងហិរញ្ញវត្ថុ

សម្រេច

ប្រការ១.-

ត្រូវបានដាក់ឱ្យប្រើប្រាស់ប្រព័ន្ធគ្រប់គ្រងបញ្ជីសារពើភណ្ឌទ្រព្យសម្បត្តិរដ្ឋ (State Asset Management-SAM) សម្រាប់ប្រើប្រាស់ផ្ទៃក្នុងក្រសួងសេដ្ឋកិច្ចនិងហិរញ្ញវត្ថុ ដំណាក់កាលទី១ លើមុខងារចំនួន ០៣ ចាប់ពីខែកុម្ភៈ ឆ្នាំ២០២២តទៅ ដល់គ្រប់អង្គភាពប្រើប្រាស់ទ្រព្យសម្បត្តិរដ្ឋថ្នាក់កណ្តាល និងថ្នាក់មូលដ្ឋាន នៃក្រសួងសេដ្ឋកិច្ច និងហិរញ្ញវត្ថុ មានដូចខាងក្រោម÷

១.មុខងារបញ្ជីសារពើភណ្ឌ÷ អង្គភាពប្រើប្រាស់ ត្រូវពិនិត្យ ផ្ទៀងផ្ទាត់ និងផ្ទុកទិន្នន័យបញ្ជីសារពើភណ្ឌទ្រព្យសម្បត្តិរដ្ឋរបស់សាមីអង្គភាពនីមួយៗនៅក្នុងប្រព័ន្ធ SAM ដែលបានបញ្ចូលដោយក្រុមការងារ នៃលេខាធិការដ្ឋាន គ.ប.ទ.។

២.មុខងារមតិយោបល់÷ អង្គភាពប្រើប្រាស់ ត្រូវពិនិត្យ និងផ្តល់មតិយោបល់តាមរយៈមុខងារមតិយោបល់របស់ប្រព័ន្ធ SAM ដើម្បីផ្តល់ព័ត៌មានត្រឡប់មកវិញ និង/ឬ ដោះស្រាយចម្ងល់ ឬបញ្ហាផ្សេងៗ បានទាន់ពេលវេលា និងមានប្រសិទ្ធភាព។

៣.មុខងាររបាយការណ៍÷អង្គភាពប្រើប្រាស់ ត្រូវទាញយករបាយការណ៍ដែលផលិតចេញពីប្រព័ន្ធ ដោយស្វ័យប្រវត្តិ ដើម្បីចុះហត្ថលេខាតាមនីតិវិធីជាធរមាន ដោយបោះពុម្ព និងចងក្រងបញ្ជីសារពើភណ្ឌឱ្យបានចប់សព្វគ្រប់យ៉ាងយូរត្រឹមដំណាច់ត្រីមាសទី១ នៃឆ្នាំបន្ទាប់ រួចបញ្ជូនមកលេខាធិការដ្ឋានគ.ប.ទ. ចំនួន០៥ច្បាប់ ដើម្បីតម្កល់ទុកជាផ្លូវការ និងចាត់ចែងបន្តតាមនីតិវិធីជាធរមាន។

ប្រការ២.-

បទប្បញ្ញត្តិទាំងឡាយណា ដែលមានខ្លឹមសារផ្ទុយនឹងប្រកាសនេះ ត្រូវទុកជានិរាករណ៍។

ប្រការ៣.-

នាយកខុទ្ទកាល័យ អគ្គលេខាធិការ អគ្គនាយក អគ្គាធិការ នាយកវិទ្យាស្ថាន និងប្រធានអង្គភាពប្រើប្រាស់នៃក្រសួងសេដ្ឋកិច្ចនិងហិរញ្ញវត្ថុ ត្រូវទទួលបន្ទុកអនុវត្តប្រកាសនេះតាមភារកិច្ចរៀងៗខ្លួន ចាប់ពីថ្ងៃចុះហត្ថលេខាតទៅ។

ថ្ងៃសុក្រ ១រោច ខែផល្គុន ឆ្នាំឆ្លូវ ត្រីស័ក ព.ស.២៥៦៥

ធ្វើនៅរាជធានីភ្នំពេញ ថ្ងៃទី១៨ ខែមីនា ឆ្នាំ២០២២

ឧបនាយករដ្ឋមន្ត្រី

រដ្ឋមន្ត្រីក្រសួងសេដ្ឋកិច្ចនិងហិរញ្ញវត្ថុ

អគ្គបណ្ឌិតសភាចារ្យ អូន ព័ន្ធមុនីរ័ត្ន

កន្លែងទទួល÷

- ទីស្តីការគណៈរដ្ឋមន្ត្រី
- ខុទ្ទកាល័យសម្តេចអគ្គមហាសេនាបតីតេជោ នាយករដ្ឋមន្ត្រី
- ខុទ្ទកាល័យសម្តេច ឯកឧត្តម លោកជំទាវ ឧបនាយករដ្ឋមន្ត្រី
- គ្រប់អង្គភាពប្រើប្រាស់ថ្នាក់កណ្តាល និងថ្នាក់មូលដ្ឋាន នៃគសហវ "ដើម្បីអនុវត្ត"
- រាជកិច្ច
- ឯកសារ-កាលប្បវត្តិ

ព្រះរាជាណាចក្រកម្ពុជា

ជាតិ សាសនា ព្រះមហាក្សត្រ

ក្រសួងសេដ្ឋកិច្ច និង ហិរញ្ញវត្ថុ

លេខ [illegible] សហវ.ប្រក

ប្រកាស
ស្តីពី
គ្នាក់ងារសេវាកម្មពន្ធដារ

ឧបនាយករដ្ឋមន្ត្រី
រដ្ឋមន្ត្រីក្រសួងសេដ្ឋកិច្ចនិងហិរញ្ញវត្ថុ

- បានឃើញរដ្ឋធម្មនុញ្ញនៃព្រះរាជាណាចក្រកម្ពុជា
- បានឃើញព្រះរាជក្រឹត្យលេខ នស/រកត/០៩១៨/៩២៥ ចុះថ្ងៃទី០៦ ខែកញ្ញា ឆ្នាំ២០១៨ ស្តីពីការតែងតាំងរាជរដ្ឋាភិបាលនៃព្រះរាជាណាចក្រកម្ពុជា
- បានឃើញព្រះរាជក្រឹត្យលេខ នស/រកត/០៣២០/៤២១ ចុះថ្ងៃទី៣០ ខែមីនា ឆ្នាំ២០២០ ស្តីពីការតែងតាំង និងកែសម្រួលសមាសភាពរាជរដ្ឋាភិបាលនៃព្រះរាជាណាចក្រកម្ពុជា
- បានឃើញព្រះរាជក្រមលេខ នស/រកម/០៦១៨/០១២ ចុះថ្ងៃទី២៨ ខែមិថុនា ឆ្នាំ២០១៨ ដែលប្រកាសឱ្យប្រើច្បាប់ស្តីពីការរៀបចំនិងការប្រព្រឹត្តទៅនៃគណៈរដ្ឋមន្ត្រី
- បានឃើញព្រះរាជក្រមលេខ នស/រកម/០១៩៦/១៨ ចុះថ្ងៃទី២៤ ខែមករា ឆ្នាំ១៩៩៦ ដែលប្រកាសឱ្យប្រើច្បាប់ស្តីពីការបង្កើតក្រសួងសេដ្ឋកិច្ចនិងហិរញ្ញវត្ថុ
- បានឃើញព្រះរាជក្រមលេខ នស/រកម/០៥០៨/០១៦ ចុះថ្ងៃទី១៣ ខែឧសភា ឆ្នាំ២០០៨ ដែលប្រកាសឱ្យប្រើច្បាប់ស្តីពីប្រព័ន្ធហិរញ្ញវត្ថុសាធារណៈ
- បានឃើញព្រះរាជក្រមលេខ នស/រកម/០២៩៧/០៣ ចុះថ្ងៃទី២៤ ខែកុម្ភៈ ឆ្នាំ១៩៩៧ ដែលប្រកាសឱ្យប្រើច្បាប់ស្តីពីសារពើពន្ធ
- បានឃើញព្រះរាជក្រមលេខ នស/រកម/០៣០៣/០១០ ចុះថ្ងៃទី៣១ ខែមីនា ឆ្នាំ២០០៣ ដែលប្រកាសឱ្យប្រើច្បាប់ស្តីពីវិសោធនកម្មនៃច្បាប់ស្តីពីសារពើពន្ធ
- បានឃើញអនុក្រឹត្យលេខ ៤៣ អនក្រ.បក ចុះថ្ងៃទី២៨ ខែកុម្ភៈ ឆ្នាំ២០២២ ស្តីពីការរៀបចំនិងការប្រព្រឹត្តទៅនៃក្រសួងសេដ្ឋកិច្ចនិងហិរញ្ញវត្ថុ
- យោងតាមតម្រូវការចាំបាច់របស់ក្រសួងសេដ្ឋកិច្ចនិងហិរញ្ញវត្ថុ

សម្រេច

ប្រការ១.- គោលបំណង

ប្រកាសនេះ មានគោលបំណងកំណត់លក្ខណវិនិច្ឆ័យ និងគ្រប់គ្រងបុគ្គលដែលធ្វើសកម្មភាពអាជីវកម្មជាភ្នាក់ងារសេវាកម្មពន្ធដារ ដើម្បីធានាការផ្តល់សេវាឱ្យអ្នកជាប់ពន្ធរបស់ភ្នាក់ងារសេវាកម្មពន្ធដារ ប្រកបដោយគុណភាព និងវិជ្ជាជីវៈ ដើម្បីឱ្យអ្នកជាប់ពន្ធ និងភ្នាក់ងារសេវាកម្មពន្ធដារ អនុវត្តត្រឹមត្រូវ ទាន់ពេលវេលា និងទប់ស្កាត់បាននូវអំពើគេចវេះពន្ធ។

ប្រការ២.- វិសាលភាព

ប្រកាសនេះមានវិសាលភាពអនុវត្តចំពោះបុគ្គលដែលធ្វើសកម្មភាពអាជីវកម្មជាភ្នាក់ងារសេវាកម្មពន្ធដារ ដែលធ្វើការផ្តត់ផ្គង់សេវាទាក់ទិននឹងពន្ធដារដល់អ្នកជាប់ពន្ធតាមរបបស្វ័យប្រកាស។

ភ្នាក់ងារសេវាកម្មពន្ធដារ អាចធ្វើការផ្គត់ផ្គង់សេវាទាក់ទិននឹងពន្ធដារដល់អ្នកជាប់ពន្ធតាមរបបស្វ័យប្រកាសផង និងអ្នកជាប់ពន្ធមិនស្ថិតក្នុងរបបស្វ័យប្រកាសផង។ អ្នកជាប់ពន្ធដែលមិននៅក្នុងរបបស្វ័យប្រកាស អាចទទួលបានការផ្គត់ផ្គង់សេវាទាក់ទិននឹងពន្ធដារ ដោយបុគ្គលដទៃទៀតក្រៅពីភ្នាក់ងារសេវាកម្មពន្ធដារ។

ប្រការ៣.- និយមន័យ

សម្រាប់គោលដៅនៃប្រកាសនេះ÷

១- ពាក្យ "បុគ្គល" សំដៅដល់ រូបវន្តបុគ្គល នីតិបុគ្គល និងសហគ្រាសសហកម្មសិទ្ធិ ដូចមានចែងក្នុងមាត្រា៣ថ្មី នៃច្បាប់ស្តីពីសារពើពន្ធ។

២- ពាក្យ "វិញ្ញាបនបត្រជំនាញវិជ្ជាជីវៈពន្ធដារ" សំដៅដល់ វិញ្ញាបនបត្រចេញដោយអគ្គនាយកដ្ឋានពន្ធដារ ដែលបេក្ខជនបានប្រឡងជាប់ជាស្ថាពរជំនាញវិជ្ជាជីវៈពន្ធដារ។

៣- ពាក្យ "ភ្នាក់ងារសេវាកម្មពន្ធដារ" សំដៅដល់ បុគ្គលដែលទទួលបានអាជ្ញាប័ណ្ណជាភ្នាក់ងារសេវាកម្មពន្ធដារ ពីអគ្គនាយកដ្ឋានពន្ធដារ។

៤- ពាក្យ "ស្ថាប័នមានសមត្ថកិច្ច" សំដៅដល់ ស្ថាប័នឬអាជ្ញាធរមានសមត្ថកិច្ចរបស់រាជរដ្ឋាភិបាលនៃព្រះរាជាណាចក្រកម្ពុជា។

៥- ពាក្យ "អាជ្ញាប័ណ្ណ" សំដៅដល់ អាជ្ញាប័ណ្ណភ្នាក់ងារសេវាកម្មពន្ធដារ ដែលចេញដោយអគ្គនាយកដ្ឋានពន្ធដារ។

ប្រការ៤.- លក្ខណវិនិច្ឆ័យ និងលក្ខខណ្ឌក្នុងការស្នើសុំអាជ្ញាប័ណ្ណ

១- បុគ្គលដែលមានបំណងធ្វើសកម្មភាពអាជីវកម្មជាភ្នាក់ងារសេវាកម្មពន្ធដារ ត្រូវមានអាជ្ញាប័ណ្ណភ្នាក់ងារសេវាកម្មពន្ធដារ ដែលចេញដោយអគ្គនាយកដ្ឋានពន្ធដារ។

២- ពាក្យស្នើសុំអាជ្ញាប័ណ្ណភ្នាក់ងារសេវាកម្មពន្ធដារ ត្រូវស្នើសុំទៅអគ្គនាយដ្ឋានពន្ធដារ តាមទម្រង់ និងសេចក្តីណែនាំ ដែលកំណត់ដោយអគ្គនាយកដ្ឋានពន្ធដារ។

៣- ភ្នាក់ងារសេវាកម្មពន្ធដារត្រូវចុះបញ្ជីពន្ធដារ ជាអ្នកជាប់ពន្ធមធ្យមឬធំ និងបំពេញលក្ខខណ្ឌណាមួយដូចខាងក្រោម÷

ក- បុគ្គលមានវិញ្ញាបនបត្រជំនាញវិជ្ជាជីវៈពន្ធដារចេញដោយអគ្គនាយកដ្ឋានពន្ធដារ ដែលមានសុពលភាព ឬ

ខ- ក្រុមហ៊ុននីតិបុគ្គល ឬក្រុមហ៊ុនសហកម្មសិទ្ធិ ដែលទទួលបានអាជ្ញាប័ណ្ណសេវាកម្មគណនេយ្យនិងសវនកម្មដែលចេញដោយក្រសួងសេដ្ឋកិច្ចនិងហិរញ្ញវត្ថុ ឬ

គ- គណនេយ្យករ និងសវនករជំនាញ ដែលជាសមាជិកវិទ្យាស្ថានគណនេយ្យករ និងសវនករជំនាញកម្ពុជា ឬ

ឃ- អតីតមន្ត្រីពន្ធដារ ហើយធ្លាប់បានបម្រើការងារនៅរដ្ឋបាលសារពើពន្ធកម្ពុជាចាប់ពី ១០ឆ្នាំឡើងទៅ និងមិនធ្លាប់ប្រព្រឹត្តបទល្មើសទាក់ទិននឹងពន្ធដារ ឬផ្សំគំនិតជាមួយអ្នកជាប់ពន្ធក្នុងការគេចវេះពន្ធ ឬបន្ថិប្រាក់ពន្ធ និងមិនធ្លាប់ទទួលពិន័យផ្សេងៗពីអគ្គនាយកដ្ឋានពន្ធដារ ឬពីក្រសួងសេដ្ឋកិច្ចនិងហិរញ្ញវត្ថុ ឬពីតុលាការ។

ប្រការ៥.- បែបបទនិងនីតិវិធីនៃការដាក់ពាក្យស្នើសុំអាជ្ញាប័ណ្ណ

បែបបទនិងនីតិវិធីនៃការដាក់ពាក្យស្នើសុំ បន្ត ព្យួរនិងបច្ចុប្បន្នភាពអាជ្ញាប័ណ្ណ ត្រូវកំណត់ដោយសេចក្តីណែនាំរបស់អគ្គនាយកដ្ឋានពន្ធដារ។

ប្រការ៦.- អ្នកតំណាង

បុគ្គលដែលមានបំណងស្នើសុំអាជ្ញាប័ណ្ណភ្នាក់ងារសេវាកម្មពន្ធដារ ត្រូវមានអ្នកតំណាងម្នាក់ដែលជានាយក ឬបណ្ណាធិការ ឬកម្មសិទ្ធិករម្នាក់ដែលកាន់កាប់ភាគហ៊ុន ឬសិទ្ធិបោះឆ្នោតលើសពី ៥០% ហើយបានបំពេញលក្ខខណ្ឌមួយក្នុងចំណោមលក្ខខណ្ឌដែលមានចែងក្នុងប្រការ៤ នៃប្រកាសនេះ។

ប្រការ៧.- ការផ្លាស់ប្តូរអ្នកតំណាង

ក្នុងករណីភ្នាក់ងារសេវាកម្មពន្ធដារជាក្រុមហ៊ុននីតិបុគ្គល ឬសហគ្រាសសហកម្មសិទ្ធិ មានការផ្លាស់ប្តូរអ្នកតំណាងម្នាក់ដែលជានាយក ឬបណ្ណាធិការ ឬកម្មសិទ្ធិករម្នាក់ដែលកាន់កាប់ភាគហ៊ុន ឬសិទ្ធិបោះឆ្នោតលើសពី ៥០% ត្រូវមកធ្វើបច្ចុប្បន្នភាពនៅអគ្គនាយកដ្ឋានពន្ធដារយ៉ាងយឺតបំផុត ១៥ថ្ងៃ មុនការផ្លាស់ប្តូរ។

ប្រការ៨.- សិទ្ធិរបស់ភ្នាក់ងារសេវាកម្មពន្ធដារ

បន្ថែមលើសិទ្ធិដែលមានចែងក្នុងមាត្រា១០៦ នៃច្បាប់ស្តីពីសារពើពន្ធ ភ្នាក់ងារសេវាកម្មពន្ធដារ ដែលមានលិខិតផ្ទេរសិទ្ធិជាលាយលក្ខណ៍អក្សរធ្វើជាអ្នកតំណាងស្របច្បាប់ពីអ្នកជាប់ពន្ធ មានសិទ្ធិជំនួសមុខឱ្យអ្នកជាប់ពន្ធក្នុងការបំពេញកាតព្វកិច្ចសារពើពន្ធដូចខាងក្រោម÷

១- ធ្វើទំនាក់ទំនងជាមួយរដ្ឋបាលសារពើពន្ធ

២- បំពេញបែបបទពន្ធដារ

៣- ដាក់លិខិតប្រកាសសារពើពន្ធប្រចាំខែ ប្រចាំឆ្នាំ និងបង់ពន្ធអាករទាំងឡាយ ដែលកំណត់ដោយច្បាប់និងបទប្បញ្ញត្តិស្តីពីពន្ធដារ

៤- ចុះហត្ថលេខាជំនួសអ្នកជាប់ពន្ធ

៥- បង្ហាញនិងផ្តល់ឯកសារ របាយការណ៍ ឬលិខិតយុត្តិការផ្សេងៗពាក់ព័ន្ធនឹងពន្ធដាររបស់អ្នកជាប់ពន្ធដល់រដ្ឋបាលសារពើពន្ធ

៦- ធ្វើបណ្តឹងតវ៉ា និងបណ្តឹងឧទ្ធរណ៍ស្របតាមបទប្បញ្ញត្តិស្តីពីពន្ធដារ

៧- បំពេញរាល់កាតព្វកិច្ចដែលអ្នកជាប់ពន្ធ ត្រូវទទួលខុសត្រូវចំពោះមុខច្បាប់និងបទប្បញ្ញត្តិស្តីពីពន្ធដារ

៨- ទទួលព័ត៌មានជាប្រចាំអំពីការធ្វើបច្ចុប្បន្នភាព ឬវិសោធនកម្មនៃច្បាប់និងបទប្បញ្ញត្តិស្តីពីពន្ធដារ

៩- ធ្វើជាដៃគូសហប្រតិបត្តិការល្អជាមួយរដ្ឋបាលសារពើពន្ធ ក្នុងគោលបំណងដើម្បី÷

ក. ពង្រីកនិងពង្រឹងការផ្តល់សេវា និងការអប់រំដល់អ្នកជាប់ពន្ធឱ្យទាន់ពេលវេលា និងអាចទុកចិត្តបាន ដើម្បីធានាឱ្យការអនុវត្តច្បាប់និងបទប្បញ្ញត្តិស្តីពីពន្ធដារបានល្អប្រសើរ

ខ. ទប់ស្កាត់សកម្មភាពគេចវេះពន្ធ

គ. ផ្តល់អនុសាសន៍សម្រាប់ជាធាតុចូលដើម្បីបំពេញបន្ថែម និងអភិវឌ្ឍន៍ច្បាប់និងបទប្បញ្ញត្តិស្តីពីពន្ធដារ ឱ្យមានលក្ខណៈគ្រប់ជ្រុងជ្រោយ និងទំនើបកម្ម។

ប្រការ៩.- កាតព្វកិច្ចរបស់ភ្នាក់ងារសេវាកម្មពន្ធដារ

ភ្នាក់ងារសេវាកម្មពន្ធដារ មានកាតព្វកិច្ចដូចខាងក្រោម÷

១- ធ្វើសកម្មភាពអាជីវកម្មភ្នាក់ងារសេវាកម្មពន្ធដារនៅទីតាំង ដែលទទួលបានការអនុញ្ញាតពីអគ្គនាយកដ្ឋានពន្ធដារ ដោយមានដាក់ស្លាកយីហោជាភ្នាក់ងារសេវាកម្មពន្ធដារ

២- ប្រកាស និងបង់ពន្ធឱ្យបានត្រឹមត្រូវ ទាន់ពេលវេលាតាមច្បាប់និងបទប្បញ្ញត្តិស្តីពីពន្ធដារ

៣- ផ្តល់សេវាផ្សេងៗដល់អ្នកជាប់ពន្ធទាក់ទិននឹងពន្ធដារ ប្រកបដោយវិជ្ជាជីវៈ និងសុចរិតភាព

៤- សម្របសម្រួលដើម្បីឱ្យអ្នកជាប់ពន្ធអនុវត្តកាតព្វកិច្ចសារពើពន្ធបានត្រឹមត្រូវ ស្របតាមច្បាប់និងបទប្បញ្ញត្តិស្តីពីពន្ធដារ

៥- ជួយអ្នកជាប់ពន្ធឱ្យអនុវត្តកាតព្វកិច្ចសារពើពន្ធបានត្រឹមត្រូវ

៦- រួមចំណែកទប់ស្កាត់បទល្មើសកេងបន្លំប្រាក់ពន្ធ តាមរយៈការផ្តល់ព័ត៌មានជូនរដ្ឋបាលសារពើពន្ធអំពីសកម្មភាពគេចវេះពន្ធ

៧- ផ្តល់លិខិតផ្ទេរសិទ្ធិជាលាយលក្ខណ៍អក្សរពីអតិថិជនរបស់ខ្លួន និងបង្ហាញអាជ្ញាប័ណ្ណភ្នាក់ងារសេវាកម្មពន្ធដារជូនមន្ត្រីពន្ធដារក្នុងពេលបំពេញភារកិច្ចជាតំណាងស្របច្បាប់របស់អ្នកជាប់ពន្ធ

៨- ទំនាក់ទំនង ឬធ្វើការជាមួយរដ្ឋបាលសារពើពន្ធប្រកបដោយភាពស្មោះត្រង់

៩- ផ្តល់ឯកសារ កំណត់ត្រា បញ្ជីគណនេយ្យ និងព័ត៌មានផ្សេងៗទៀតទាក់ទិននឹងសកម្មភាពអាជីវកម្មរបស់អតិថិជន តាមសំណើរបស់រដ្ឋបាលសារពើពន្ធ

១០-មិនត្រូវបង្ហាញ និងផ្តល់ព័ត៌មានសម្ងាត់នានាទាក់ទិននឹងពន្ធដារ របស់អតិថិជនខ្លួនទៅតតិយជនដោយគ្មានការអនុញ្ញាតពីអតិថិជនខ្លួនឡើយ លើកលែងតែមន្ត្រីពន្ធដារក្នុងពេល និងក្នុងគោលដៅបំពេញភារកិច្ចជាផ្លូវការតាមបទប្បញ្ញត្តិស្តីពីពន្ធដារ

១១-ផ្តល់ជូនអគ្គនាយកដ្ឋានពន្ធដារនូវបញ្ជីឈ្មោះបុគ្គលិក ដែលផ្តល់សេវាកម្មពន្ធដារជារៀងរាល់ចុងខែ

១២-បន្តបង្កើន និងធ្វើបច្ចុប្បន្នភាពចំណេះដឹងទាក់ទិននឹងវិជ្ជាជីវៈរបស់ខ្លួន ដើម្បីធានាថាសេវាកម្ម ដែលត្រូវបានផ្តល់ឱ្យអតិថិជន ប្រកបដោយវិជ្ជាជីវៈ ត្រឹមត្រូវតាមច្បាប់និងបទប្បញ្ញត្តិស្តីពីពន្ធដារជាធរមាន។

ប្រការ១០.- ការអនុវត្តកាតព្វកិច្ចសារពើពន្ធ

១- អ្នកជាប់ពន្ធ ឬភ្នាក់ងារកាត់ទុក(នាយក បណ្ណាធិការ កម្មសិទ្ធិករ គណនេយ្យករ និងបុគ្គលិកទទួលសិទ្ធិរបស់សហគ្រាស) អាចបំពេញបែបបទពន្ធដារ ដាក់លិខិតប្រកាសពន្ធ បង់ប្រាក់ពន្ធប្រចាំខែ ប្រចាំឆ្នាំ និងធ្វើទំនាក់ទំនងជាមួយរដ្ឋបាលសារពើពន្ធ ក្នុងការបំពេញកាតព្វកិច្ចសារពើពន្ធសម្រាប់សហគ្រាសខ្លួនផ្ទាល់ និងមិនត្រូវបានចាត់ទុកថាជាភ្នាក់ងារ

ហ្គ

សេវាកម្មពន្ធដារឡើយ។ និយោជក ឬនិយោជិតរបស់សហគ្រាស ត្រូវពាក់ប័ណ្ណសម្គាល់ក្នុងពេលធ្វើទំនាក់ទំនងជាមួយរដ្ឋបាលសារពើពន្ធ។

២- បុគ្គលទាំងឡាយណា ដែលទទួលបានអាជ្ញាប័ណ្ណជាភ្នាក់ងារសេវាកម្មពន្ធដារ ពីអគ្គនាយកដ្ឋានពន្ធដារមានសិទ្ធិធ្វើជាអ្នកតំណាង ឬចាត់បុគ្គលិកជំនួសមុខឱ្យអ្នកជាប់ពន្ធ ក្នុងការបំពេញកាតព្វកិច្ចសារពើពន្ធ បន្ទាប់ពីទទួលបានសិទ្ធិស្របច្បាប់ជាអ្នកតំណាងពីអ្នកជាប់ពន្ធ។

៣- ភ្នាក់ងារសេវាកម្មពន្ធដារ អាចបំពេញសេវាកម្មជូនអ្នកជាប់ពន្ធ តាមរយៈបុគ្គលិករបស់ខ្លួនដោយមានលិខិតបញ្ជាក់ប្រគល់សិទ្ធិជាលាយលក្ខណ៍អក្សរ និងត្រូវពាក់ប័ណ្ណសម្គាល់បុគ្គលិកភ្នាក់ងារសេវាកម្មពន្ធដារ ក្នុងពេលបំពេញភារកិច្ចជាមួយរដ្ឋបាលសារពើពន្ធ។

៤- អ្នកជាប់ពន្ធ ឬភ្នាក់ងារកាត់ទុក អាចដាក់ពាក្យបណ្ដឹងតវ៉ាមកអគ្គនាយកដ្ឋានពន្ធដារ ក្នុងករណីភ្នាក់ងារសេវាកម្មពន្ធដារ មិនគោរពកាតព្វកិច្ច ឬមិនបានផ្ដល់សេវាទាក់ទិននឹងពន្ធដារប្រកបដោយវិជ្ជាជីវៈនិងសុចរិតភាព។

ប្រការ១១.- រយៈកាលនៃអាជ្ញាប័ណ្ណ និងការស្នើសុំអាជ្ញាប័ណ្ណបន្ត

១- អាជ្ញាប័ណ្ណភ្នាក់ងារសេវាកម្មពន្ធដារ ត្រូវចេញដោយអគ្គនាយកដ្ឋានពន្ធដារ ហើយអាជ្ញាប័ណ្ណនេះមានសុពលភាពរយៈពេល ២ (ពីរ)ឆ្នាំ។

២- ភ្នាក់ងារសេវាកម្មពន្ធដារ ត្រូវដាក់ពាក្យស្នើសុំបន្តអាជ្ញាប័ណ្ណក្នុងរយៈពេលយ៉ាងយឺតបំផុត ៣០ថ្ងៃ មុនរយៈពេលដែលអាជ្ញាប័ណ្ណចាស់ផុតសុពលភាព។ ការស្នើសុំបន្តអាជ្ញាប័ណ្ណ ត្រូវដាក់ជូនអគ្គនាយកដ្ឋានពន្ធដារតាមបែបបទ និងនីតិវិធីដូចមានចែងក្នុងប្រការ៥ នៃប្រកាសនេះ។

៣- ភ្នាក់ងារសេវាកម្មពន្ធដារ គ្មានសិទ្ធិបន្តប្រកបអាជីវកម្មជាភ្នាក់ងារសេវាកម្មពន្ធដារឡើយ ប្រសិនបើអាជ្ញាប័ណ្ណដែលបុគ្គលនោះកាន់កាប់ផុតសុពលភាព។

ប្រការ១២.- ការបដិសេធ និងការតវ៉ាពាក្យស្នើសុំអាជ្ញាប័ណ្ណ

ពាក្យស្នើសុំអាជ្ញាប័ណ្ណអាចត្រូវបានបដិសេធ ប្រសិនបើបុគ្គលស្នើសុំមិនមានលក្ខណសម្បត្តិគ្រប់គ្រាន់តាមលក្ខណវិនិច្ឆ័យដូចមានចែងក្នុងប្រការ៤ នៃប្រកាសនេះ។ ក្រោយពេលទទួលបាននូវសេចក្ដីជូនដំណឹងពីការបដិសេធ បុគ្គលស្នើសុំអាចតវ៉ាទៅអគ្គនាយកដ្ឋានពន្ធដារ ដើម្បីសុំពិនិត្យឡើងវិញនូវសេចក្ដីសម្រេចបដិសេធនោះ ដោយបញ្ជាក់នូវមូលហេតុ និងភស្តុតាងបន្ថែមនានា។

ប្រការ១៣.- កម្រៃអាជ្ញាប័ណ្ណ

១- នៅពេលដាក់ពាក្យស្នើសុំអាជ្ញាប័ណ្ណ ឬបន្តអាជ្ញាប័ណ្ណ ត្រូវបង់កម្រៃអាជ្ញាប័ណ្ណ ជូនអគ្គនាយកដ្ឋានពន្ធដារចំនួន ២ ០០០ ០០០ រៀល (ពីរលានរៀល)។

២- កម្រៃអាជ្ញាប័ណ្ណដែលបានបង់ហើយ មិនត្រូវបានបង្វិលសងវិញឡើយ។

ប្រការ១៤.- ការព្យួរទុក និងការលុបចោលអាជ្ញាប័ណ្ណ

អគ្គនាយកដ្ឋានពន្ធដារ អាចព្យួរទុក ឬលុបចោលនូវអាជ្ញាប័ណ្ណភ្នាក់ងារសេវាកម្មពន្ធដារ ក្នុងករណីដែលភ្នាក់ងារសេវាកម្មពន្ធដារ៖

១- ខកខានមិនអនុវត្តបានត្រឹមត្រូវតាមប្រកាសនេះ

២- ល្មើសច្បាប់និងបទប្បញ្ញត្តិស្ដីពីពន្ធដារ

៣- ធ្វើ ឬផ្តល់យោបល់ ឬចូលរួមជាមួយអតិថិជន ក្នុងសកម្មភាពលួចបន្លំប្រាក់ពន្ធ

៤- ផ្តល់យោបល់ ឬផ្តល់សេវាផ្សេងៗដល់អតិថិជនមិនត្រឹមត្រូវ ដែលនាំឱ្យអតិថិជនប្រព្រឹត្តខុសច្បាប់និងបទប្បញ្ញត្តិស្តីពីពន្ធដារ

៥- មានចេតនាធ្វើឱ្យរាំងស្ទះដល់ការកំណត់ពន្ធ និងការប្រមូលពន្ធ

៦- កេងបន្លំប្រាក់ពន្ធរបស់ស្ថាប័នរដ្ឋ និងអតិថិជន

៧- ជាប់បំណុលមិនអាចសងរួច ឬក្ស័យធន

៨- បាត់បង់សមត្ថភាព ដោយមូលហេតុផ្សេងៗ ដែលមិនអាចបំពេញឱ្យបានត្រឹមត្រូវនូវកាតព្វកិច្ច និងការទទួលខុសត្រូវរបស់ខ្លួនជាភ្នាក់ងារសេវាកម្មពន្ធដារ

៩- ប្រព្រឹត្តល្មើសច្បាប់និងបទប្បញ្ញត្តិស្តីពីពន្ធដារជាធរមាន ដែលមានកម្រិតធ្ងន់ធ្ងរ

១០-ឈប់ធ្វើអាជីវកម្មជាភ្នាក់ងារសេវាកម្មពន្ធដារ

១១-មិនបានគោរពនូវគោលការណ៍នៃការបណ្តុះបណ្តាល និងបច្ចុប្បន្នភាពចំណេះដឹង របស់អគ្គនាយកដ្ឋានពន្ធដារ ការព្យួរ ឬការលុបចោលអាជ្ញាប័ណ្ណជាបណ្តោះអាសន្ន ឬជាអចិន្ត្រៃយ៍ មិនត្រូវបានផ្តល់នូវសំណង ឬជំងឺចិត្តឡើយ។

ប្រការ១៥.- បទល្មើស និងទោសទណ្ឌ

១- ភ្នាក់ងារសេវាកម្មពន្ធដារ ប្រើប្រាស់អាជ្ញាប័ណ្ណផុតសុពលភាព ត្រូវទទួលរងពិន័យស្មើ ១០០% (មួយរយភាគរយ)នៃកម្រៃអាជ្ញាប័ណ្ណ បូកនឹងការប្រាក់ ១.៥% នៃកម្រៃអាជ្ញាប័ណ្ណ ក្នុងមួយខែ គិតចាប់ពីខែបន្ទាប់នៃខែដែលកម្រៃអាជ្ញាប័ណ្ណត្រូវបង់ និង/ឬផ្អាកជាបណ្តោះអាសន្នសកម្មភាពអាជីវកម្មភ្នាក់ងារសេវាកម្មពន្ធដាររយៈពេល ៣ខែ។

២- ភ្នាក់ងារសេវាកម្មពន្ធដារ ដែលប្រព្រឹត្តល្មើសដូចមានចែងក្នុងកថាខណ្ឌ១ ដល់កថាខណ្ឌ៦ នៃប្រការ ១៤ នៃប្រកាសនេះ ត្រូវរងពិន័យជាប្រាក់ ៥ ០០០ ០០០រៀល (ប្រាំលានរៀល) ឬផ្អាកសកម្មភាពអាជីវកម្មភ្នាក់ងារសេវាកម្មពន្ធដាររយៈពេលពី ៣ខែ ដល់១ឆ្នាំ ឬដកហូតអាជ្ញាប័ណ្ណបញ្ឈប់សកម្មភាពអាជីកម្មភ្នាក់ងារសេវាកម្មពន្ធដារជាស្ថាពរ។

៣- បុគ្គលដែលពុំមែនជាភ្នាក់ងារសេវាកម្មពន្ធដារ ធ្វើអាជីវកម្មភ្នាក់ងារសេវាកម្មពន្ធដារ ដោយគ្មានអាជ្ញាប័ណ្ណ ត្រូវចាត់ទុកថាប្រព្រឹត្តអំពើរាំងស្ទះការអនុវត្តបទប្បញ្ញត្តិស្តីពីពន្ធដារ ដូចមានចែងក្នុងមាត្រា១២៨ និងត្រូវទទួលរងការផ្តន្ទាទោស តាមមាត្រា១៣៦ នៃច្បាប់ស្តីពីសារពើពន្ធ ដោយពិន័យជាប្រាក់ពី ៥ ០០០ ០០០ រៀល (ប្រាំលានរៀល) ដល់ ១០ ០០០ ០០០រៀល (ដប់លានរៀល) ឬជាប់ពន្ធនាគារពី ១ខែ ដល់១ឆ្នាំ ឬទោសទាំងពីរនេះ ចំពោះរូបវន្តបុគ្គល ឬអ្នកទទួលខុសត្រូវរបស់ក្រុមហ៊ុននីតិបុគ្គល និងសហគ្រាសសហកម្មសិទ្ធិ រួមមាន នាយក ឬបណ្ណាធិការ ឬកម្មសិទ្ធិករដែលកាន់កាប់ក្រុមហ៊ុន ឬសិទ្ធិបោះឆ្នោតលើសពី ៥០%។

៤- អ្នកជាប់ពន្ធតាមរបបស្វ័យប្រកាស ដែលទទួលការផ្គត់ផ្គង់សេវាកម្មពន្ធដារ ពីបុគ្គលដែលមិនមែនជាភ្នាក់ងារសេវាកម្មពន្ធដារ ដែលធ្វើអាជីវកម្មភ្នាក់ងារសេវាកម្មពន្ធដារដោយគ្មានអាជ្ញាប័ណ្ណ ត្រូវរងពិន័យជាប្រាក់ចំនួន ៥ ០០០ ០០០រៀល (ប្រាំលានរៀល)។

៥- អ្នកជាប់ពន្ធដែលមិនស្ថិតក្នុងរបបស្វ័យប្រកាស អាចទទួលបានការផ្គត់ផ្គង់សេវាទាក់ទិននឹងពន្ធដារ ដោយបុគ្គល ដែលគ្មានអាជ្ញាប័ណ្ណភ្នាក់ងារសេវាកម្មពន្ធដារ ដោយពុំទទួលរងពិន័យដូចមានចែងក្នុងកថាខណ្ឌ៤ នៃប្រការនេះ ចំពោះប្រភេទពន្ធមួយចំនួន ដែលមិនស្ថិតនៅក្នុងកាតព្វកិច្ចរបស់អ្នកជាប់ពន្ធតាមរបប

K-1

ស្វ័យប្រកាស ដូចជា ពន្ធលើអចលនទ្រព្យ ពន្ធលើដីធ្លីមិនបានប្រើប្រាស់ ពន្ធលើមធ្យោបាយដឹកជញ្ជូននិងយានជំនិះគ្រប់ប្រភេទ ពន្ធលើឈ្នួលផ្ទះនិងដី និងពន្ធប្រថាប់ត្រា។

ប្រការ១៦.- និរាករណ៍

ប្រកាសលេខ ៤៥៥ សហវ.ប្រក ចុះថ្ងៃទី១២ ខែមេសា ឆ្នាំ២០១៣ ស្តីពីភ្នាក់ងារសេវាកម្មពន្ធដារ និងបទប្បញ្ញត្តិទាំងឡាយណាដែលផ្ទុយនឹងប្រកាសនេះ ត្រូវទុកជានិរាករណ៍។

ប្រការ១៧.- ការអនុវត្ត

នាយកខុទ្ទកាល័យ អគ្គលេខាធិការ អគ្គនាយក អគ្គាធិការ និងប្រធានអង្គភាពក្រោមឱវាទក្រសួងសេដ្ឋកិច្ចនិងហិរញ្ញវត្ថុ ត្រូវទទួលបន្ទុកអនុវត្តប្រកាសនេះតាមភារកិច្ចរៀងៗខ្លួនចាប់ពីថ្ងៃចុះហត្ថលេខាតទៅ។

ថ្ងៃ [illegible] ខែ [illegible] ឆ្នាំ [illegible] ព.ស.២៥៦៥

ធ្វើនៅរាជធានីភ្នំពេញ ថ្ងៃទី [illegible] ខែ [illegible] ឆ្នាំ២០២២

ឧបនាយករដ្ឋមន្ត្រី

រដ្ឋមន្ត្រីក្រសួងសេដ្ឋកិច្ចនិងហិរញ្ញវត្ថុ

អគ្គបណ្ឌិតសភាចារ្យ អូន ព័ន្ធមុនីរ័ត្ន

កន្លែងទទួល៖
- ទីស្តីការគណៈរដ្ឋមន្ត្រី
- ខុទ្ទកាល័យសម្តេចអគ្គមហាសេនាបតីតេជោ នាយករដ្ឋមន្ត្រី
- ខុទ្ទកាល័យសម្តេច ឯកឧត្តម លោកជំទាវឧបនាយករដ្ឋមន្ត្រី
- សាលារាជធានី ខេត្ត
- ដូចប្រការ ១៧ "ដើម្បីអនុវត្ត"
- រាជកិច្ច
- ឯកសារ-កាលប្បវត្តិ

ព្រះរាជាណាចក្រកម្ពុជា
ជាតិ សាសនា ព្រះមហាក្សត្រ

MINISTRY OF ECONOMY AND FINANCE
ក្រសួងសេដ្ឋកិច្ច និង ហិរញ្ញវត្ថុ
លេខ [illegible] សហវ.ប្រក

ប្រកាស
ស្ដីពី
ការរៀបចំ និងការប្រព្រឹត្តទៅនៃនាយកដ្ឋាន និងអង្គភាពក្រោមឱវាទ អគ្គនាយកដ្ឋានសហប្រតិបត្តិការអន្តរជាតិ និងគ្រប់គ្រងបំណុល នៃក្រសួងសេដ្ឋកិច្ច និងហិរញ្ញវត្ថុ

ឧបនាយករដ្ឋមន្ត្រី
រដ្ឋមន្ត្រីក្រសួងសេដ្ឋកិច្ច និងហិរញ្ញវត្ថុ

បានឃើញរដ្ឋធម្មនុញ្ញនៃព្រះរាជាណាចក្រកម្ពុជា

- បានឃើញព្រះរាជក្រឹត្យលេខ នស/រកត/០៩១៨/៩២៥ ចុះថ្ងៃទី០៦ ខែកញ្ញា ឆ្នាំ២០១៨ ស្ដីពីការតែងតាំងរាជរដ្ឋាភិបាលនៃព្រះរាជាណាចក្រកម្ពុជា
- បានឃើញព្រះរាជក្រឹត្យលេខ នស/រកត/០៣២០/៤២១ ចុះថ្ងៃទី៣០ ខែមីនា ឆ្នាំ២០២០ ស្ដីពីការតែងតាំង និងកែសម្រួលសមាសភាពរាជរដ្ឋាភិបាលនៃព្រះរាជាណាចក្រកម្ពុជា
- បានឃើញព្រះរាជក្រមលេខ នស/រកម/០៦១៨/០១២ ចុះថ្ងៃទី២៨ ខែមិថុនា ឆ្នាំ២០១៨ ដែលប្រកាសឱ្យប្រើច្បាប់ស្ដីពីការរៀបចំ និងការប្រព្រឹត្តទៅនៃគណៈរដ្ឋមន្ត្រី
- បានឃើញព្រះរាជក្រមលេខ នស/រកម/០១៩៦/១៨ ចុះថ្ងៃទី២៤ ខែមករា ឆ្នាំ១៩៩៦ ដែលប្រកាសឱ្យប្រើច្បាប់ស្ដីពីការបង្កើតក្រសួងសេដ្ឋកិច្ច និងហិរញ្ញវត្ថុ
- បានឃើញអនុក្រឹត្យលេខ ២០ អនក្រ.បក ចុះថ្ងៃទី៣០ ខែមេសា ឆ្នាំ១៩៩៦ ស្ដីពីការរៀបចំ និងការប្រព្រឹត្តទៅរបស់ក្រសួង និងរដ្ឋលេខាធិការដ្ឋាន
- បានឃើញអនុក្រឹត្យលេខ ១១៤ អនក្រ.បក ចុះថ្ងៃទី៧ ខែកញ្ញា ឆ្នាំ២០១៥ ស្ដីពីការកំណត់រចនាសម្ព័ន្ធគ្រប់គ្រង និងមុខតំណែងក្នុងរចនាសម្ព័ន្ធគ្រប់គ្រងនៃក្រសួង ស្ថាប័នថ្នាក់ជាតិនិងថ្នាក់ក្រោមជាតិ
- បានឃើញអនុក្រឹត្យលេខ ៤៣ អនក្រ.បក ចុះថ្ងៃទី២៨ ខែកុម្ភៈ ឆ្នាំ២០២២ ស្ដីពីការរៀបចំ និងការប្រព្រឹត្តទៅនៃក្រសួងសេដ្ឋកិច្ច និងហិរញ្ញវត្ថុ
- យោងតាមតម្រូវការចាំបាច់របស់ក្រសួងសេដ្ឋកិច្ច និងហិរញ្ញវត្ថុ

សម្រេច

ជំពូកទី១
បទប្បញ្ញត្តិទូទៅ

ប្រការ១.-

ប្រកាសនេះ កំណត់អំពីការរៀបចំ និងការប្រព្រឹត្តទៅនៃនាយកដ្ឋាន និងអង្គភាពក្រោមឱវាទអគ្គនាយកដ្ឋានសហប្រតិបត្តិការអន្តរជាតិ និងគ្រប់គ្រងបំណុល ដើម្បីធានាគុណភាព ចីរភាព និងប្រសិទ្ធភាពនៃលទ្ធផលបេសកកម្មការងារក្នុងវិស័យសហប្រតិបត្តិការអន្តរជាតិ និងគ្រប់គ្រងបំណុលសាធារណៈ។

ជំពូកទី២
អំពីបេសកកម្ម និងរចនាសម្ព័ន្ធ

ប្រការ២.-

អគ្គនាយកដ្ឋានសហប្រតិបត្តិការអន្តរជាតិ និងគ្រប់គ្រងបំណុល បំពេញមុខងារជាសេនាធិការឱ្យក្រសួងសេដ្ឋកិច្ច និងហិរញ្ញវត្ថុ លើបេសកកម្មគ្រប់គ្រងហិរញ្ញប្បទានសហប្រតិបត្តិការ និងបំណុលសាធារណៈ ប្រកបដោយប្រសិទ្ធភាព ស័ក្តិសិទ្ធភាព តម្លាភាព គណនេយ្យភាព និងចីរភាព។

ប្រការ៣.-

អគ្គនាយកដ្ឋានសហប្រតិបត្តិការអន្តរជាតិ និងគ្រប់គ្រងបំណុល មានភារកិច្ច ដូចតទៅ÷

- រៀបចំ និងចរចាលើរាល់កិច្ចព្រមព្រៀងរបស់រដ្ឋ ពាក់ព័ន្ធនឹងការផ្តល់ហិរញ្ញប្បទានឥតសំណង ការទទួលហិរញ្ញប្បទានឥតសំណង ការខ្ចីប្រាក់ពីគេ ការឱ្យប្រាក់គេខ្ចី ព្រមទាំងកាតព្វកិច្ចហិរញ្ញវត្ថុផ្សេងៗទៀត
- គ្រប់គ្រង ត្រួតពិនិត្យ តាមដាន និងសម្របសម្រួលការអនុវត្តគម្រោង/កម្មវិធីហិរញ្ញប្បទានពីស្ថាប័នហិរញ្ញវត្ថុ និងដៃគូអភិវឌ្ឍន៍, ពីការឱ្យខ្ចីផ្ទាល់, និងពីមូលបត្ររដ្ឋ
- គ្រប់គ្រងបំណុលសាធារណៈ ដោយរួមទាំងមូលបត្ររដ្ឋ
- ចូលរួមអភិវឌ្ឍមូលបត្ររដ្ឋ
- អនុវត្តការផ្តល់ហិរញ្ញប្បទានសម្រាប់គម្រោងហិរញ្ញប្បទានសហប្រតិបត្តិការ រួមទាំងមូលនិធិទ្រទ្រង់ថវិកា និងថវិកាបដិភាគ
- ចូលរួមកសាងសេចក្តីព្រាងច្បាប់ហិរញ្ញវត្ថុប្រចាំឆ្នាំ ច្បាប់កែតម្រូវ និងច្បាប់ទូទាត់ថវិកា
- សហប្រតិបត្តិការសេដ្ឋកិច្ច និងហិរញ្ញវត្ថុអន្តរជាតិជាមួយអង្គភាពពាក់ព័ន្ធ ស្ថាប័នហិរញ្ញវត្ថុអន្តរជាតិ និងដៃគូពាក់ព័ន្ធនានា
- បំពេញការងារផ្សេងទៀតតាមការប្រគល់ពីរដ្ឋមន្ត្រីក្រសួងសេដ្ឋកិច្ចនិងហិរញ្ញវត្ថុ។

ប្រការ៤.-

អគ្គនាយកដ្ឋានសហប្រតិបត្តិការអន្តរជាតិ និងគ្រប់គ្រងបំណុល មាននាយកដ្ឋានក្រោមឱវាទចំនួន ៥ ដូចខាងក្រោម÷

១. នាយកដ្ឋានកិច្ចការទូទៅ

២. នាយកដ្ឋានសហប្រតិបត្តិការទ្វេភាគី

៣. នាយកដ្ឋានសហប្រតិបត្តិការពហុភាគី

៤. នាយកដ្ឋានគ្រប់គ្រងបំណុល

៥. នាយកដ្ឋានតាមដាន និងត្រួតពិនិត្យការអនុវត្តគម្រោង

ប្រការ៥.-

នាយកដ្ឋាននីមួយៗ ដឹកនាំដោយប្រធានមួយរូប ដែលអមដោយអនុប្រធានមួយចំនួនជាជំនួយការ។

ការិយាល័យនីមួយៗ ដឹកនាំដោយប្រធានមួយរូប ដែលអមដោយអនុប្រធានមួយចំនួនជាជំនួយការ។

អង្គការលេខរបស់អគ្គនាយកដ្ឋានសហប្រតិបត្តិការអន្តរជាតិ និងគ្រប់គ្រងបំណុល ត្រូវបានកំណត់នៅក្នុងឧបសម្ព័ន្ធ នៃប្រកាសនេះ។

ជំពូកទី៣
នាយកដ្ឋានកិច្ចការទូទៅ

ប្រការ៦.-

នាយកដ្ឋានកិច្ចការទូទៅ បំពេញមុខងារជាសេនាធិការឱ្យអគ្គនាយកដ្ឋានសហប្រតិបត្តិការអន្តរជាតិ និង គ្រប់គ្រងបំណុល លើការងារគ្រប់គ្រងកិច្ចការទូទៅ ដោយមានតួនាទីនិងភារកិច្ច ដូចតទៅ÷

- ជាលេខាធិការដ្ឋានរបស់អគ្គនាយកដ្ឋាន
- ជាច្រកចេញ-ចូល សម្រាប់ឯកសារពាក់ព័ន្ធនឹងការងាររបស់អគ្គនាយកដ្ឋាន
- ជាកន្លែងតម្កល់ឯកសារនិងលិខិតស្នាមផ្សេងៗរបស់អគ្គនាយកដ្ឋាន
- ទទួលបន្ទុកការងារពិធីការ និងទំនាក់ទំនងសាធារណៈរបស់អគ្គនាយកដ្ឋាន
- គ្រប់គ្រងនិងបែងចែកសម្ភារប្រើប្រាស់ ឧបករណ៍ និងមធ្យោបាយផ្សេងៗរបស់អគ្គនាយកដ្ឋាន
- សម្របសម្រួលការងារលើកគម្រោងផែនការយុទ្ធសាស្ត្រថវិកា និងផែនការថវិកាប្រចាំឆ្នាំ ក្រោមថវិកាគ្រប់គ្រង ដោយអគ្គនាយកដ្ឋាន និងទទួលបន្ទុកការងារគណនេយ្យរបស់អគ្គនាយកដ្ឋាន
- សម្របសម្រួលការចូលរួមកសាងសេចក្តីព្រាងច្បាប់ហិរញ្ញវត្ថុប្រចាំឆ្នាំ ច្បាប់កែតម្រូវ និងច្បាប់ទូទាត់ថវិកា
- សម្របសម្រួល និងចូលរួមក្នុងដំណើរការរៀបចំកម្មវិធីវិនិយោគសាធារណៈ
- គ្រប់គ្រងមន្ត្រីរាជការនិងមន្ត្រីជាប់កិច្ចសន្យារបស់អគ្គនាយកដ្ឋាន
- សម្របសម្រួលនិងរៀបចំកម្មវិធីបណ្តុះបណ្តាលផ្សេងៗរបស់អគ្គនាយកដ្ឋាន
- សម្របសម្រួលនិងរៀបចំកម្មវិធីប្រជុំទៀងទាត់ និងរៀបចំរបាយការណ៍នៃកិច្ចប្រជុំរបស់អគ្គនាយកដ្ឋាន
- រៀបចំ គ្រប់គ្រង និងថែរក្សាប្រព័ន្ធព័ត៌មានវិទ្យា រួមទាំងគេហទំព័ររបស់អគ្គនាយកដ្ឋាន
- សម្របសម្រួលការអនុវត្តការងារពាក់ព័ន្ធនឹងព័ត៌មានវិទ្យាគ្រប់គ្រងវិស័យហិរញ្ញវត្ថុសាធារណៈ (FMIS)
- ចូលរួមអនុវត្តការងារពាក់ព័ន្ធនឹងធុរកិច្ចឌីជីថលរបស់ក្រសួងសេដ្ឋកិច្ច និងហិរញ្ញវត្ថុ
- សម្របសម្រួល និងប្រមូលចងក្រងសរុបលទ្ធផលការងារកែទម្រង់ការគ្រប់គ្រងហិរញ្ញវត្ថុសាធារណៈរបស់អគ្គនាយកដ្ឋាន
- គ្រប់គ្រងឥណទានថវិកា រួមមាន÷ បដិភាគវិនិយោគ, មូលនិធិទ្រទ្រង់ថវិកា, ចំណាយចរន្តក្នុងការអនុវត្ត គម្រោង, វិភាគទានដល់អង្គការអន្តរជាតិ, ឧបត្ថម្ភធនដល់សហគ្រាសសាធារណៈ, និងការវិនិយោគ
- រៀបចំប្រមូលចងក្រងសរុបរបាយការណ៍អនុវត្តចំណូល ចំណាយថវិកា និងរបាយការណ៍សមិទ្ធកម្មនៃការអនុវត្តថវិកា
- បំពេញការងារផ្សេងទៀតតាមការចាត់តាំងរបស់ថ្នាក់ដឹកនាំអគ្គនាយកដ្ឋាន និងក្រសួង។

ប្រការ៧.-

នាយកដ្ឋានកិច្ចការទូទៅ មានការិយាល័យក្រោមឱវាទចំនួន ៣ ដូចខាងក្រោម÷

១. ការិយាល័យសរុប

២. ការិយាល័យព័ត៌មានវិទ្យា

៣. ការិយាល័យរដ្ឋបាល និងបុគ្គលិក

ប្រការ៨.-

ការិយាល័យសរុប មានភារកិច្ច ដូចតទៅ÷

- សម្របសម្រួលការងារលើកគម្រោងផែនការយុទ្ធសាស្ត្រថវិកា និងផែនការថវិកាប្រចាំឆ្នាំ ក្រោមថវិកាទទួល បន្ទុករបស់អគ្គនាយកដ្ឋាន
- សម្របសម្រួលការងារចូលរួមកសាងសេចក្តីព្រាងច្បាប់ហិរញ្ញវត្ថុប្រចាំឆ្នាំ ច្បាប់កែតម្រូវ និងច្បាប់ទូទាត់ថវិកា
- សម្របសម្រួល និងចូលរួមក្នុងដំណើរការរៀបចំកម្មវិធីវិនិយោគសាធារណៈ

- គ្រប់គ្រងឥណទានថវិកា រួមមាន៖ បដិភាគវិនិយោគ, មូលនិធិទ្រទ្រង់ថវិកា, ចំណាយចរន្តក្នុងការអនុវត្តគម្រោង, វិភាគទានដល់អង្គការអន្តរជាតិ, ឧបត្ថម្ភធនដល់សហគ្រាសសាធារណៈ, និងការវិនិយោគ
- រៀបចំបូកសរុបរបាយការណ៍អនុវត្តចំណូល ចំណាយថវិកា របាយការណ៍សមិទ្ធកម្ម
- បំពេញការងារពាក់ព័ន្ធផ្សេងទៀតតាមការចាត់តាំង។

ប្រការ៩.-

ការិយាល័យព័ត៌មានវិទ្យា មានភារកិច្ច ដូចតទៅ៖

- ផ្តល់ការគាំទ្រខាងបច្ចេកទេសព័ត៌មានវិទ្យាដល់នាយកដ្ឋាននានាចំណុះអគ្គនាយកដ្ឋាន
- រៀបចំ និងធ្វើបច្ចុប្បន្នភាពគេហទំព័ររបស់អគ្គនាយកដ្ឋាន
- គ្រប់គ្រងការរៀបចំ ការដំឡើង និងការថែរក្សាប្រព័ន្ធបណ្តាញ និងការប្រើប្រាស់ប្រព័ន្ធអ៊ីនធឺណែត នៅក្នុងអគ្គនាយកដ្ឋាន
- រៀបចំ និងបញ្ចូលទិន្នន័យផ្សេងៗ ពាក់ព័ន្ធនឹងចំណាយថវិកាចូលទៅប្រព័ន្ធបណ្តាញ
- សម្របសម្រួលការអនុវត្តការងារពាក់ព័ន្ធនឹងព័ត៌មានវិទ្យាគ្រប់គ្រងវិស័យហិរញ្ញវត្ថុសាធារណៈ (FMIS)
- សម្របសម្រួលការអនុវត្តការងារពាក់ព័ន្ធនឹងធុរកិច្ចឌីជីថលរបស់ក្រសួងសេដ្ឋកិច្ច និងហិរញ្ញវត្ថុ
- បំពេញការងារពាក់ព័ន្ធផ្សេងទៀតតាមការចាត់តាំង។

ប្រការ១០.-

ការិយាល័យរដ្ឋបាល និងបុគ្គលិក មានភារកិច្ច ដូចតទៅ៖

- ជាច្រកចេញ-ចូលសម្រាប់ឯកសារពាក់ព័ន្ធនឹងការងាររបស់អគ្គនាយកដ្ឋាន
- រៀបចំលិខិតស្នាមរដ្ឋបាលនិងបោះពុម្ពឯកសារផ្សេងៗ
- រៀបចំគម្រោងស្នើសុំថវិការបស់អគ្គនាយកដ្ឋាន
- គ្រប់គ្រងនិងថែរក្សាសម្ភារប្រើប្រាស់ ឧបករណ៍ និងមធ្យោបាយផ្សេងៗរបស់អគ្គនាយកដ្ឋាន
- ទទួលបន្ទុកការងារគណនេយ្យរបស់អគ្គនាយកដ្ឋាន
- គ្រប់គ្រងមន្ត្រីរាជការ និងមន្ត្រីជាប់កិច្ចសន្យារបស់អគ្គនាយកដ្ឋាន រាប់បញ្ចូលទាំងការគ្រប់គ្រងស្ថិតិ ការលើកយោបល់លើការដំឡើងថ្នាក់និងឋានន្តរស័ក្តិ ការរៀបចំប្រាក់បៀវត្ស និងការគាំពារផ្សេងៗ
- គ្រប់គ្រងវត្តមានមន្ត្រីរាជការរបស់អគ្គនាយកដ្ឋាន
- គ្រប់គ្រងស្ថិតិបុគ្គលិកជាប់កិច្ចសន្យា របស់អគ្គនាយកដ្ឋានសម្របសម្រួលនិងរៀបចំកម្មវិធីប្រជុំ និងរៀបចំរបាយការណ៍នៃកិច្ចប្រជុំរបស់អគ្គនាយកដ្ឋាន
- ការងារពិធីការ និងទំនាក់ទំនងសាធារណៈរបស់អគ្គនាយកដ្ឋាន
- សម្របសម្រួលការងារកែទម្រង់ការគ្រប់គ្រងហិរញ្ញវត្ថុសាធារណៈរបស់អគ្គនាយកដ្ឋាន
- រៀបចំ និងសម្របសម្រួលកម្មវិធីបណ្តុះបណ្តាលផ្សេងៗរបស់អគ្គនាយកដ្ឋាន
- បំពេញការងារពាក់ព័ន្ធផ្សេងទៀតតាមការចាត់តាំង។

ជំពូកទី៤
នាយកដ្ឋានសហប្រតិបត្តិការទ្វេភាគី

ប្រការ១១.-

នាយកដ្ឋានសហប្រតិបត្តិការទ្វេភាគី បំពេញមុខងារជាសេនាធិការឱ្យអគ្គនាយកដ្ឋានសហប្រតិបត្តិការអន្តរជាតិ និងគ្រប់គ្រងបំណុល លើការងារសហប្រតិបត្តិការសេដ្ឋកិច្ច ហិរញ្ញវត្ថុ និងបច្ចេកទេសជាមួយដៃគូអភិវឌ្ឍន៍ទ្វេភាគី និងការងារផ្សេងទៀតតាមការចាត់តាំងរបស់ថ្នាក់ដឹកនាំអគ្គនាយកដ្ឋាន និងក្រសួង។

ប្រការ១២.-

នាយកដ្ឋានសហប្រតិបត្តិការទ្វេភាគី មានការិយាល័យក្រោមឱវាទចំនួន ៣ ដូចខាងក្រោម÷

១. ការិយាល័យសហប្រតិបត្តិការទ្វេភាគីទី១

២. ការិយាល័យសហប្រតិបត្តិការទ្វេភាគីទី២

៣. ការិយាល័យសហប្រតិបត្តិការទ្វេភាគីទី៣

ប្រការ១៣.-

ការិយាល័យសហប្រតិបត្តិការទ្វេភាគីទី១ ទទួលបន្ទុកហិរញ្ញប្បទានសហប្រតិបត្តិការ និងក្របខណ្ឌនៃកិច្ចសហប្រតិបត្តិការសេដ្ឋកិច្ច ហិរញ្ញវត្ថុ និងបច្ចេកទេស ជាមួយប្រទេសជប៉ុន និង សាធារណរដ្ឋកូរ៉េ ដោយមានភារកិច្ចលម្អិតដូចមានចែងក្នុងប្រការ១៦។

ប្រការ១៤.-

ការិយាល័យសហប្រតិបត្តិការទ្វេភាគីទី២ ទទួលបន្ទុកហិរញ្ញប្បទានសហប្រតិបត្តិការ និងក្របខណ្ឌនៃកិច្ចសហប្រតិបត្តិការសេដ្ឋកិច្ច ហិរញ្ញវត្ថុ និងបច្ចេកទេស ជាមួយប្រទេសនានាក្នុងទ្វីបអាស៊ី និងអូសេអានី លើកលែងតែប្រទេសជប៉ុន និងសាធារណរដ្ឋកូរ៉េ ដោយមានភារកិច្ចលម្អិតដូចមានចែងក្នុងប្រការ១៦។

ប្រការ១៥.-

ការិយាល័យសហប្រតិបត្តិការទ្វេភាគីទី៣ ទទួលបន្ទុកហិរញ្ញប្បទានសហប្រតិបត្តិការ និងក្របខណ្ឌនៃកិច្ចសហប្រតិបត្តិការសេដ្ឋកិច្ច ហិរញ្ញវត្ថុ និងបច្ចេកទេស ជាមួយប្រទេសបារាំង, ប្រទេសអាល្លឺម៉ង់, និងបណ្ដាប្រទេសផ្សេងទៀតពីទ្វីបអឺរ៉ុប អាមេរិក និងអាហ្វ្រិក ដោយមានភារកិច្ចលម្អិតដូចមានចែងក្នុងប្រការ១៦។

ប្រការ១៦.-

ការិយាល័យសហប្រតិបត្តិការទ្វេភាគីទី១ ការិយាល័យសហប្រតិបត្តិការទ្វេភាគីទី២ និងការិយាល័យសហប្រតិបត្តិការទ្វេភាគីទី៣ នៃនាយកដ្ឋានសហប្រតិបត្តិការទ្វេភាគី ទទួលបន្ទុកការងារសហប្រតិបត្តិការសេដ្ឋកិច្ច ហិរញ្ញវត្ថុ និងបច្ចេកទេស ជាមួយដៃគូអភិវឌ្ឍន៍ទ្វេភាគីរៀងៗខ្លួន ដោយមានភារកិច្ច ដូចតទៅ÷

- ចូលរួមក្នុងការងាររៀបចំនិងអនុវត្តគោលនយោបាយ ឬកម្មវិធីទទួលហិរញ្ញប្បទានសហប្រតិបត្តិការ
- ចូលរួម និងសម្របសម្រួល ក្នុងដំណើរការចរចាក្របខណ្ឌគោលនយោបាយនៃកិច្ចសហប្រតិបត្តិការសេដ្ឋកិច្ច ហិរញ្ញវត្ថុ និងបច្ចេកទេសនានា
- រៀបចំផែនការចំណូល-ចំណាយហិរញ្ញប្បទានសហប្រតិបត្តិការ រួមទាំង មូលនិធិទ្រទ្រង់ថវិកា និងចំណាយថវិកាបដិភាគ
- ចូលរួមជាមួយក្រសួង ស្ថាប័ន និងអង្គភាពពាក់ព័ន្ធ ក្នុងការងារសិក្សាលទ្ធិលទ្ធភាព និងការងាររៀបចំគម្រោងដើម្បីស្នើហិរញ្ញប្បទានពីដៃគូអភិវឌ្ឍន៍
- សហការជាមួយក្រសួង ស្ថាប័ន និងអង្គភាពពាក់ព័ន្ធ ក្នុងការគ្រប់គ្រងនិងតាមដានការអនុវត្តគម្រោងហិរញ្ញប្បទានពីដៃគូអភិវឌ្ឍន៍ តាមរយៈការត្រួតពិនិត្យការទូទាត់ និងការងារលទ្ធកម្ម ចំពោះគម្រោងដែលត្រូវអនុវត្តនីតិវិធីដៃគូអភិវឌ្ឍន៍ និង/ឬ នីតិវិធីរួមសម្រាប់ការគ្រប់គ្រងការរៀបចំ និងតាមដានការអនុវត្តគម្រោងហិរញ្ញប្បទានពីដៃគូអភិវឌ្ឍន៍
- តាមដាននិងត្រួតពិនិត្យជាប្រចាំ លើការប្រើប្រាស់ហិរញ្ញប្បទានសហប្រតិបត្តិការ មូលនិធិទ្រទ្រង់ថវិកា និងថវិកាបដិភាគ
- គ្រប់គ្រងគណនីគម្រោងហិរញ្ញប្បទានដោយដៃគូអភិវឌ្ឍន៍ មូលនិធិទ្រទ្រង់ថវិកា និងថវិកាបដិភាគ
- សម្របសម្រួលការរៀបចំនិងចរចាលើរាល់កិច្ចព្រមព្រៀងរបស់រដ្ឋ ជាមួយដៃគូអភិវឌ្ឍន៍ ពាក់ព័ន្ធនឹងការទទួលហិរញ្ញប្បទានឥតសំណង ការខ្ចីប្រាក់ពីគេ ការឱ្យប្រាក់គេខ្ចី ព្រមទាំងកាតព្វកិច្ចហិរញ្ញវត្ថុផ្សេងៗទៀត

- ចូលរួមក្នុងដំណើរការរៀបចំកម្មវិធីវិនិយោគសាធារណៈ សេចក្តីព្រាងច្បាប់ហិរញ្ញវត្ថុប្រចាំឆ្នាំ ច្បាប់កែតម្រូវ និងច្បាប់ទូទាត់ថវិកា
- ចូលរួមពិនិត្យឡើងវិញលើនីតិវិធីរួមសម្រាប់គ្រប់គ្រងការរៀបចំ និងតាមដានការអនុវត្តគម្រោងហិរញ្ញប្បទានពីដៃគូអភិវឌ្ឍន៍ ព្រមទាំងនីតិវិធីពាក់ព័ន្ធផ្សេងៗទៀត
- ធ្វើបញ្ជីកាប្រតិបត្តិការហិរញ្ញវត្ថុគម្រោងហិរញ្ញប្បទានដោយដៃគូអភិវឌ្ឍន៍ រួមទាំង មូលនិធិទ្រទ្រង់ថវិកា និងថវិកាបដិភាគ
- រៀបចំ ឬចូលរួមកិច្ចប្រជុំជាមួយដៃគូអភិវឌ្ឍន៍ទ្វេភាគីនានា ដូចជា កិច្ចប្រជុំគណៈកម្មាធិការអន្តររដ្ឋាភិបាល កិច្ចប្រជុំពិគ្រោះយោបល់កម្រិតគោលនយោបាយ កិច្ចប្រជុំគណៈកម្មការចម្រុះ ជាដើម
- រៀបចំរបាយការណ៍ពាក់ព័ន្ធ
- បំពេញការងារពាក់ព័ន្ធផ្សេងទៀតតាមការចាត់តាំង។

ជំពូកទី ៥
នាយកដ្ឋានសហប្រតិបត្តិការពហុភាគី

ប្រការ១៧.-

នាយកដ្ឋានសហប្រតិបត្តិការពហុភាគី បំពេញមុខងារជាសេនាធិការឱ្យអគ្គនាយកដ្ឋានសហប្រតិបត្តិការអន្តរជាតិ និងគ្រប់គ្រងបំណុល លើការងារសហប្រតិបត្តិការសេដ្ឋកិច្ច ហិរញ្ញវត្ថុ និងបច្ចេកទេសជាមួយដៃគូអភិវឌ្ឍន៍ពហុភាគី, គ្រប់គ្រង និងសម្របសម្រួលការរៀបចំ និងអនុវត្តគម្រោងហិរញ្ញប្បទានពីការឱ្យខ្ចីផ្ទាល់ និងពីមូលបត្ររដ្ឋ ព្រមទាំងការងារផ្សេងទៀតតាមការចាត់តាំងរបស់ថ្នាក់ដឹកនាំអគ្គនាយកដ្ឋាន និងក្រសួង។

ប្រការ១៨.-

នាយកដ្ឋានសហប្រតិបត្តិការពហុភាគី មានការិយាល័យក្រោមឱវាទ ចំនួន ៣ ដូចខាងក្រោម÷

១. ការិយាល័យសហប្រតិបត្តិការពហុភាគីទី១

២. ការិយាល័យសហប្រតិបត្តិការពហុភាគីទី២

៣. ការិយាល័យសហប្រតិបត្តិការពហុភាគីទី៣

ប្រការ១៩.-

ការិយាល័យសហប្រតិបត្តិការពហុភាគីទី១ ទទួលបន្ទុកកិច្ចសហប្រតិបត្តិការសេដ្ឋកិច្ច ហិរញ្ញវត្ថុ និងបច្ចេកទេសជាមួយធនាគារអភិវឌ្ឍន៍អាស៊ី និងមូលនិធិហេដ្ឋារចនាសម្ព័ន្ធអាស៊ាន ដោយមានភារកិច្ចលម្អិតដូចមានចែងក្នុងប្រការ២២។

ប្រការ២០.-

ការិយាល័យសហប្រតិបត្តិការពហុភាគីទី២ ទទួលបន្ទុកកិច្ចសហប្រតិបត្តិការសេដ្ឋកិច្ច ហិរញ្ញវត្ថុ និងបច្ចេកទេសជាមួយក្រុមធនាគារពិភពលោក និងមូលនិធិសកល ដោយមានភារកិច្ចលម្អិតដូចមានចែងក្នុងប្រការ២២។

ប្រការ២១.-

ការិយាល័យសហប្រតិបត្តិការពហុភាគីទី៣ ទទួលបន្ទុកកិច្ចសហប្រតិបត្តិការសេដ្ឋកិច្ច ហិរញ្ញវត្ថុ និងបច្ចេកទេសជាមួយធនាគារវិនិយោគអឺរ៉ុប, ធនាគារវិនិយោគហេដ្ឋារចនាសម្ព័ន្ធអាស៊ី, មូលនិធិអន្តរជាតិសម្រាប់ការអភិវឌ្ឍកសិកម្ម, សហភាពអឺរ៉ុប, និងស្ថាប័នហិរញ្ញវត្ថុអន្តរជាតិពហុភាគីផ្សេងទៀត ព្រមទាំងគ្រប់គ្រង និងសម្របសម្រួលការរៀបចំ និងអនុវត្តគម្រោងហិរញ្ញប្បទានពីការឱ្យខ្ចីផ្ទាល់ និងពីមូលបត្ររដ្ឋ ដោយមានភារកិច្ចលម្អិតដូចមានចែងក្នុងប្រការ២២។

ប្រការ២២.-

ការិយាល័យសហប្រតិបត្តិការពហុភាគីទី១ ការិយាល័យសហប្រតិបត្តិការពហុភាគីទី២ និងការិយាល័យសហប្រតិបត្តិការពហុភាគីទី៣ នៃនាយកដ្ឋានសហប្រតិបត្តិការពហុភាគី ទទួលបន្ទុកការងារសហប្រតិបត្តិការសេដ្ឋកិច្ច ហិរញ្ញវត្ថុ និងបច្ចេកទេស ជាមួយដៃគូអភិវឌ្ឍន៍រៀងៗខ្លួន ដោយមានភារកិច្ច ដូចតទៅ÷

- ចូលរួមក្នុងការងាររៀបចំនិងអនុវត្តគោលនយោបាយ ឬកម្មវិធីទទួលហិរញ្ញប្បទានសហប្រតិបត្តិការ
- រៀបចំផែនការចំណូល-ចំណាយហិរញ្ញប្បទានសហប្រតិបត្តិការ រួមទាំង មូលនិធិទ្រទ្រង់ថវិកា និងចំណាយថវិកាបដិភាគ, ហិរញ្ញប្បទានពីការឱ្យខ្ចីផ្ទាល់ និងពីមូលបត្ររដ្ឋ
- ចូលរួមជាមួយក្រសួង ស្ថាប័នពាក់ព័ន្ធ ក្នុងការងារសិក្សាសមិទ្ធិលទ្ធភាព និងការងាររៀបចំគម្រោងដើម្បីស្នើហិរញ្ញប្បទានពីដៃគូអភិវឌ្ឍន៍, គម្រោងហិរញ្ញប្បទានពីការឱ្យខ្ចីផ្ទាល់ និងពីមូលបត្ររដ្ឋ
- សម្របសម្រួលការរៀបចំ និងចរចាលើរាល់កិច្ចព្រមព្រៀងរបស់រដ្ឋ ជាមួយដៃគូអភិវឌ្ឍន៍ ពាក់ព័ន្ធនឹងការផ្តល់ហិរញ្ញប្បទានឥតសំណង ការទទួលហិរញ្ញប្បទានឥតសំណង ការខ្ចីប្រាក់ពីគេ ការឱ្យប្រាក់គេខ្ចី ព្រមទាំងកាតព្វកិច្ចហិរញ្ញវត្ថុផ្សេងៗទៀត
- គ្រប់គ្រង និងសម្របសម្រួលការអនុវត្តគម្រោងហិរញ្ញប្បទានសហប្រតិបត្តិការដោយដៃគូអភិវឌ្ឍន៍ពហុភាគី, មូលនិធិទ្រទ្រង់ថវិកា, និងគម្រោងហិរញ្ញប្បទានពីការឱ្យខ្ចីផ្ទាល់
- សហការជាមួយក្រសួង ស្ថាប័នពាក់ព័ន្ធ ក្នុងការគ្រប់គ្រងនិងតាមដានការអនុវត្តគម្រោងហិរញ្ញប្បទានពីដៃគូអភិវឌ្ឍន៍, មូលនិធិថវិកា, និងគម្រោងហិរញ្ញប្បទានពីការឱ្យខ្ចីផ្ទាល់ និងពីមូលបត្ររដ្ឋ តាមរយៈការត្រួតពិនិត្យការទូទាត់ និងការងារលទ្ធកម្ម ចំពោះគម្រោងដែលត្រូវអនុវត្តនីតិវិធីដៃគូអភិវឌ្ឍន៍ និង/ឬ នីតិវិធីរួមសម្រាប់ការគ្រប់គ្រង ការរៀបចំ និងតាមដានការអនុវត្តគម្រោងហិរញ្ញប្បទានពីដៃគូអភិវឌ្ឍន៍ ដើម្បីធានាអនុលោមភាពតាមគោលដៅគម្រោង/កម្មវិធី, វិធាន និងនីតិវិធីជាធរមាន
- តាមដាននិងត្រួតពិនិត្យជាប្រចាំ លើការប្រើប្រាស់មូលនិធិទ្រទ្រង់ថវិកា និងថវិកាបដិភាគ
- គ្រប់គ្រងគណនីគម្រោងហិរញ្ញប្បទានដោយដៃគូអភិវឌ្ឍន៍ មូលនិធិទ្រទ្រង់ថវិកា និងថវិកាបដិភាគ
- ទូទាត់វិភាគទានសម្រាប់សមាជិកភាពកម្ពុជាក្នុងអង្គការសហប្រជាជាតិ និងអង្គការអន្តរជាតិនានា និងទូទាត់ភាគហ៊ុននៃការវិនិយោគក្នុងស្ថាប័នហិរញ្ញវត្ថុអន្តរជាតិ
- ចូលរួមក្នុងដំណើរការរៀបចំកម្មវិធីវិនិយោគសាធារណៈ សេចក្តីព្រាងច្បាប់ហិរញ្ញវត្ថុប្រចាំឆ្នាំ ច្បាប់កែតម្រូវ និងច្បាប់ទូទាត់ថវិកា
- ចូលរួមពិនិត្យឡើងវិញលើនីតិវិធីរួមសម្រាប់គ្រប់គ្រងការរៀបចំ និងតាមដានការអនុវត្តគម្រោងហិរញ្ញប្បទានពីដៃគូអភិវឌ្ឍន៍ ព្រមទាំងនីតិវិធីពាក់ព័ន្ធផ្សេងៗទៀត
- ធ្វើបញ្ជិកាប្រតិបត្តិការហិរញ្ញវត្ថុគម្រោងហិរញ្ញប្បទានដោយដៃគូអភិវឌ្ឍន៍ រួមទាំង មូលនិធិទ្រទ្រង់ថវិកា និងថវិកាបដិភាគ
- រៀបចំរបាយការណ៍ពាក់ព័ន្ធ
- បំពេញការងារពាក់ព័ន្ធផ្សេងទៀតតាមការចាត់តាំង។

ជំពូកទី៦
នាយកដ្ឋានគ្រប់គ្រងបំណុល

ប្រការ២៣.-

នាយកដ្ឋានគ្រប់គ្រងបំណុល បំពេញមុខងារជាសេនាធិការឱ្យអគ្គនាយកដ្ឋានសហប្រតិបត្តិការអន្តរជាតិ និងគ្រប់គ្រងបំណុល លើការងារគ្រប់គ្រងបំណុលសាធារណៈ ដោយរួមទាំងមូលបត្ររដ្ឋ ដោយមានភារកិច្ច ដូចតទៅ÷

- រៀបចំ ពិនិត្យ និងតាមដានការអនុវត្តឯកសារគោលនយោបាយ យុទ្ធសាស្ត្រ និងបទដ្ឋានគតិយុត្តពាក់ព័ន្ធនឹងការគ្រប់គ្រងបំណុលសាធារណៈ ដោយរួមទាំងមូលបត្ររដ្ឋ
- វិភាគចីរភាពបំណុល ចង្កោមបំណុល ធាតុអំណោយនៃឥណទាន និងហានិភ័យបំណុលពាក់ព័ន្ធ ដោយរួមទាំងហានិភ័យនៃកាតព្វកិច្ចបំណុលជាយថាហេតុ
- គ្រប់គ្រង និងតាមដានហានិភ័យបំណុលពាក់ព័ន្ធ ដោយរួមទាំងហានិភ័យនៃកាតព្វកិច្ចបំណុលជាយថាហេតុ
- តាមដានការអនុវត្ត និងធ្វើបច្ចុប្បន្នកម្មនីតិវិធីប្រតិបត្តិការសម្រាប់ការគ្រប់គ្រងបំណុលសាធារណៈ (SOPs for PDM) និងការវាយតម្លៃប្រតិបត្តិការនៃការគ្រប់គ្រងបំណុលសាធារណៈ (DeMPA)
- គ្រប់គ្រងមូលនិធិបម្រុង (Contingency Fund) សម្រាប់ត្រៀមដោះស្រាយបំណុលសាធារណៈដែលកើតចេញពីកាតព្វកិច្ចបំណុលជាយថាហេតុ
- ធ្វើសវនកម្មផ្ទៃក្នុងលើប្រតិបត្តិការនៃការគ្រប់គ្រងបំណុលសាធារណៈ ព្រមទាំងដឹកនាំការត្រួតពិនិត្យ និងផ្ទៀងផ្ទាត់ទិន្នន័យបំណុល និងទិន្នន័យពាក់ព័ន្ធ
- រៀបចំ និងបោះផ្សាយព្រឹត្តិបត្រស្ថិតិបំណុលសាធារណៈ និងរបាយការណ៍ពាក់ព័ន្ធ
- ចូលរួមពិនិត្យ និងផ្ដល់យោបល់លើសេចក្ដីព្រាងកិច្ចព្រមព្រៀងស្ដីពីហិរញ្ញប្បទានឥតសំណង, ការខ្ចីប្រាក់ពីគេ, និងការឱ្យប្រាក់គេខ្ចី
- ចូលរួមក្នុងដំណើរការរៀបចំកម្មវិធីវិនិយោគសាធារណៈ សេចក្ដីព្រាងច្បាប់ហិរញ្ញវត្ថុប្រចាំឆ្នាំ ច្បាប់កែតម្រូវ និងច្បាប់ទូទាត់ថវិកា
- ទូទាត់សេវាបំណុលសាធារណៈក្នុង និងក្រៅប្រទេស ព្រមទាំងការប្រមូលចំណូលសេវាបំណុលពីឥណាយិកក្រោមក្របខណ្ឌនៃការឱ្យប្រាក់គេខ្ចី
- កត់ត្រាទិន្នន័យបំណុល, ទិន្នន័យកាតព្វកិច្ចបំណុលជាយថាហេតុ, និងទិន្នន័យពាក់ព័ន្ធផ្សេងទៀត ក្នុងប្រព័ន្ធគ្រប់គ្រងទិន្នន័យបំណុល (DMFAS), ប្រព័ន្ធគ្រប់គ្រងទិន្នន័យពាក់ព័ន្ធនឹងកាតព្វកិច្ចបំណុលជាយថាហេតុ (Contingent Liabilities Database), និងប្រព័ន្ធគ្រប់គ្រងទិន្នន័យរួមសម្រាប់ការគ្រប់គ្រងបំណុលសាធារណៈ (In-house Database for PDM)
- ចូលរួមអនុវត្តការងារពាក់ព័ន្ធនឹងប្រព័ន្ធបច្ចេកវិទ្យាព័ត៌មានសម្រាប់ការគ្រប់គ្រងហិរញ្ញវត្ថុសាធារណៈ (FMIS)
- គ្រប់គ្រងប្រព័ន្ធ Database ទាំងអស់របស់នាយកដ្ឋាន
- គ្រប់គ្រងគម្រោងពង្រឹងការគ្រប់គ្រងបំណុលសាធារណៈ
- ចូលរួមរៀបចំ និងធ្វើបច្ចុប្បន្នភាពគេហទំព័ររបស់អគ្គនាយកដ្ឋាន
- បំពេញការងារផ្សេងទៀតតាមការចាត់តាំងរបស់ថ្នាក់ដឹកនាំអគ្គនាយកដ្ឋាន និងក្រសួង។

ប្រការ២៤.-

នាយកដ្ឋានគ្រប់គ្រងបំណុល មានការិយាល័យក្រោមឱវាទចំនួន ៤ ដូចខាងក្រោម÷

១. ការិយាល័យវិភាគបំណុល

២. ការិយាល័យទូទាត់សេវាបំណុល

៣. ការិយាល័យរដ្ឋបាល និងព័ត៌មានវិទ្យា

៤. ការិយាល័យមូលបត្ររដ្ឋ

ប្រការ២៥.-

ការិយាល័យវិភាគបំណុល មានភារកិច្ច ដូចតទៅ÷

- រៀបចំ ពិនិត្យ និងតាមដានការអនុវត្តឯកសារគោលនយោបាយ យុទ្ធសាស្ត្រ និងបទដ្ឋានគតិយុត្តពាក់ព័ន្ធនឹងការគ្រប់គ្រងបំណុលសាធារណៈ ដោយរួមទាំងមូលបត្ររដ្ឋ
- វិភាគចីរភាពបំណុល ចង្កោមបំណុល ធាតុអំណោយនៃឥណទាន និងហានិភ័យបំណុលពាក់ព័ន្ធ ដោយរួមទាំងហានិភ័យនៃកាតព្វកិច្ចបំណុលជាយថាហេតុ
- គ្រប់គ្រង និងតាមដានហានិភ័យបំណុលពាក់ព័ន្ធ ដោយរួមទាំងហានិភ័យនៃកាតព្វកិច្ចបំណុលជាយថាហេតុ
- តាមដានការអនុវត្ត និងធ្វើបច្ចុប្បន្នកម្មនីតិវិធីប្រតិបត្តិការសម្រាប់ការគ្រប់គ្រងបំណុលសាធារណៈ (SOPs for PDM) និងការវាយតម្លៃប្រតិបត្តិការនៃការគ្រប់គ្រងបំណុលសាធារណៈ (DeMPA)
- គ្រប់គ្រងមូលនិធិបម្រុង (Contingency Fund) សម្រាប់ត្រៀមដោះស្រាយបំណុលសាធារណៈដែលកើតចេញពីកាតព្វកិច្ចបំណុលជាយថាហេតុ
- ចូលរួមពិនិត្យ និងផ្តល់យោបល់លើសេចក្តីព្រាងកិច្ចព្រមព្រៀងស្តីពី ហិរញ្ញប្បទានឥតសំណង, ការខ្ចីប្រាក់ពីគេ, និងការឱ្យប្រាក់គេខ្ចី
- ចូលរួមក្នុងដំណើរការរៀបចំកម្មវិធីវិនិយោគសាធារណៈ សេចក្តីព្រាងច្បាប់ហិរញ្ញវត្ថុប្រចាំឆ្នាំ ច្បាប់កែតម្រូវ និងច្បាប់ទូទាត់ថវិកា
- បំពេញការងារពាក់ព័ន្ធផ្សេងទៀតតាមការចាត់តាំង។

ប្រការ២៦.-

ការិយាល័យទូទាត់សេវាបំណុល មានភារកិច្ច ដូចតទៅ÷

- ទូទាត់សេវាបំណុលសាធារណៈក្នុង និងក្រៅប្រទេស
- គ្រប់គ្រង និងតាមដានការប្រមូលចំណូលសេវាបំណុលពីឥណាយិក ក្រោមក្របខណ្ឌនៃការឱ្យប្រាក់គេខ្ចី
- ចូលរួមពិនិត្យ និងផ្តល់យោបល់លើសេចក្តីព្រាងកិច្ចព្រមព្រៀងស្តីពី ហិរញ្ញប្បទានឥតសំណង, ការខ្ចីប្រាក់ពីគេ, និងការឱ្យប្រាក់គេខ្ចី
- ពិនិត្យ និងផ្ទៀងផ្ទាត់ការកត់ត្រាទិន្នន័យក្នុងប្រព័ន្ធគ្រប់គ្រងទិន្នន័យបំណុល (DMFAS) នៅដំណាក់កាលទូទាត់ និងប្រមូលសេវាបំណុល
- ពិនិត្យ ផ្ទៀងផ្ទាត់ និងរៀបចំឯកសារបញ្ជាក់សមតុល្យសន្និធិបំណុល ក្រោមក្របខ័ណ្ឌនៃការខ្ចីប្រាក់ពីគេ និងការឱ្យប្រាក់គេខ្ចី
- ចូលរួមអនុវត្តការងារពាក់ព័ន្ធនឹងប្រព័ន្ធបច្ចេកវិទ្យាព័ត៌មានសម្រាប់ការគ្រប់គ្រងហិរញ្ញវត្ថុសាធារណៈ (FMIS)
- បំពេញការងារពាក់ព័ន្ធផ្សេងទៀតតាមការចាត់តាំង។

ប្រការ២៧.-

ការិយាល័យរដ្ឋបាល និងព័ត៌មានវិទ្យា មានភារកិច្ច ដូចតទៅ÷

- ជាច្រកចេញ-ចូលសម្រាប់ឯកសារពាក់ព័ន្ធនឹងការងាររបស់នាយកដ្ឋាន
- កត់ត្រាទិន្នន័យបំណុល, ទិន្នន័យកាតព្វកិច្ចបំណុលជាយថាហេតុ, និងទិន្នន័យពាក់ព័ន្ធផ្សេងទៀត ក្នុងប្រព័ន្ធគ្រប់គ្រងទិន្នន័យបំណុល (DMFAS), ប្រព័ន្ធគ្រប់គ្រងទិន្នន័យពាក់ព័ន្ធនឹងកាតព្វកិច្ចបំណុលជាយថាហេតុ (Contingent Liabilities Database), និងប្រព័ន្ធគ្រប់គ្រងទិន្នន័យរួមសម្រាប់ការគ្រប់គ្រងបំណុលសាធារណៈ (In-house Database for PDM)
- គ្រប់គ្រងប្រព័ន្ធ Database ទាំងអស់របស់នាយកដ្ឋាន

- ពិនិត្យ និងផ្ទៀងផ្ទាត់ការកត់ត្រាទិន្នន័យ ក្នុងប្រព័ន្ធគ្រប់គ្រងទិន្នន័យបំណុល (DMFAS) នៅដំណាក់កាលកត់ត្រា និងរៀបចំរបាយការណ៍
- រៀបចំ បោះផ្សាយ និងចែកចាយព្រឹត្តិបត្រស្ថិតិបំណុលសាធារណៈ
- រៀបចំរបាយការណ៍បំណុល និងរបាយការណ៍ពាក់ព័ន្ធផ្សេងទៀតរបស់នាយកដ្ឋាន
- ចូលរួមក្នុងដំណើរការរៀបចំកម្មវិធីវិនិយោគសាធារណៈ សេចក្តីព្រាងច្បាប់ហិរញ្ញវត្ថុប្រចាំឆ្នាំ ច្បាប់កែតម្រូវ និងច្បាប់ទូទាត់ថវិកា
- ចូលរួមអនុវត្តការងារពាក់ព័ន្ធនឹងប្រព័ន្ធបច្ចេកវិទ្យាព័ត៌មានសម្រាប់ការគ្រប់គ្រងហិរញ្ញវត្ថុសាធារណៈ (FMIS)
- សិក្សា និងអភិវឌ្ឍប្រព័ន្ធព័ត៌មានវិទ្យា (Supporting Tools) ដើម្បីសម្រួលដល់ប្រតិបត្តិការការងារប្រចាំថ្ងៃ
- គ្រប់គ្រងឥណទានថវិកាសេវាបំណុលសាធារណៈ
- គ្រប់គ្រងគម្រោងពង្រឹងការគ្រប់គ្រងបំណុលសាធារណៈ
- ចូលរួមរៀបចំ និងធ្វើបច្ចុប្បន្នភាពគេហទំព័ររបស់អគ្គនាយកដ្ឋាន
- គ្រប់គ្រងវត្តមានមន្ត្រី និងឯកសាររបស់នាយកដ្ឋាន
- បំពេញការងារពាក់ព័ន្ធផ្សេងទៀតតាមការចាត់តាំង។

ប្រការ២៨.-

ការិយាល័យមូលបត្ររដ្ឋ មានភារកិច្ច ដូចតទៅ÷

- ចូលរួមរៀបចំ សម្របសម្រួល និងតាមដានការអនុវត្តគោលនយោបាយ យុទ្ធសាស្ត្រ និងបទដ្ឋានគតិយុត្តពាក់ព័ន្ធនឹងការអភិវឌ្ឍមូលបត្ររដ្ឋ
- សម្របសម្រួលលើរាល់កិច្ចការបច្ចេកទេសពាក់ព័ន្ធនឹងមូលបត្ររដ្ឋ ជាមួយអាណត្តិគាហក និងតួអង្គពាក់ព័ន្ធផ្សេងទៀត
- រៀបចំ និងផ្សព្វផ្សាយផែនការបោះផ្សាយមូលបត្ររដ្ឋ (Issuance Plan)
- ពិគ្រោះយោបល់ជាមួយអ្នកចូលរួមក្នុងទីផ្សារ (Market Sounding)
- អភិវឌ្ឍឧបករណ៍មូលបត្ររដ្ឋ (Government Securities Instruments)
- សិក្សា និងបង្កើតខ្សែកោងទិន្នផល (Yield Curve)
- ចូលរួមកិច្ចការអភិវឌ្ឍទីផ្សារមូលបត្រ (Securities Market)
- ចូលរួមក្នុងដំណើរការរៀបចំកម្មវិធីវិនិយោគសាធារណៈ សេចក្តីព្រាងច្បាប់ហិរញ្ញវត្ថុប្រចាំឆ្នាំ ច្បាប់កែតម្រូវ និងច្បាប់ទូទាត់ថវិកា
- បំពេញការងារពាក់ព័ន្ធផ្សេងទៀតតាមការចាត់តាំង។

ជំពូកទី៧

នាយកដ្ឋានតាមដាន និងត្រួតពិនិត្យការអនុវត្តគម្រោង

ប្រការ២៩.-

នាយកដ្ឋានតាមដាន និងត្រួតពិនិត្យការអនុវត្តគម្រោង បំពេញមុខងារជាសេនាធិការឱ្យអគ្គនាយកដ្ឋានសហប្រតិបត្តិការអន្តរជាតិ និងគ្រប់គ្រងបំណុល លើការងារតាមដាន និងត្រួតពិនិត្យការអនុវត្តគម្រោង/កម្មវិធីហិរញ្ញប្បទានពីដៃគូអភិវឌ្ឍន៍ ទាំងក្របខណ្ឌកិច្ចសហប្រតិបត្តិការទ្វេភាគី និងពហុភាគី, ពីការឱ្យខ្ចីផ្ទាល់, និងពីមូលបត្ររដ្ឋ និងការងារផ្សេងទៀតតាមការចាត់តាំងរបស់ថ្នាក់ដឹកនាំអគ្គនាយកដ្ឋាន និងក្រសួង។

ប្រការ៣០.-

នាយកដ្ឋានតាមដាន និងត្រួតពិនិត្យការអនុវត្តគម្រោង មានការិយាល័យក្រោមឱវាទចំនួន ៣ ដូចខាងក្រោម÷

១. ការិយាល័យតាមដាន និងត្រួតពិនិត្យគម្រោងទី១

២. ការិយាល័យតាមដាន និងត្រួតពិនិត្យគម្រោងទី២

៣. ការិយាល័យគ្រប់គ្រងទិន្នន័យគម្រោង

ប្រការ៣១.-

ការិយាល័យតាមដាន និងត្រួតពិនិត្យគម្រោងទី១ ទទួលបន្ទុកការងារតាមដាន និងត្រួតពិនិត្យការអនុវត្តគម្រោង/កម្មវិធីហិរញ្ញប្បទានពីស្ថាប័នហិរញ្ញវត្ថុនិងដៃគូអភិវឌ្ឍន៍ទ្វេភាគី និងមូលនិធិទ្រទ្រង់ថវិកា ដោយមានភារកិច្ចលម្អិតដូចមានចែងក្នុងប្រការ៣៣។

ប្រការ៣២.-

ការិយាល័យតាមដាន និងត្រួតពិនិត្យគម្រោងទី២ ទទួលបន្ទុកការងារតាមដាន និងត្រួតពិនិត្យការអនុវត្តគម្រោង/កម្មវិធីហិរញ្ញប្បទានពីស្ថាប័នហិរញ្ញវត្ថុនិងដៃគូអភិវឌ្ឍន៍ពហុភាគី និងមូលនិធិទ្រទ្រង់ថវិកា ដោយមានភារកិច្ចលម្អិតដូចមានចែងក្នុងប្រការ៣៣ ព្រមទាំងតាមដាន និងត្រួតពិនិត្យការអនុវត្តគម្រោងហិរញ្ញប្បទានពីការឱ្យខ្ចីផ្ទាល់, និងពីមូលបត្ររដ្ឋ។

ប្រការ៣៣.-

ការិយាល័យតាមដាន និងត្រួតពិនិត្យគម្រោងទី១ និងការិយាល័យតាមដាន និងត្រួតពិនិត្យគម្រោងទី២ នៃនាយកដ្ឋានតាមដាន និងត្រួតពិនិត្យការអនុវត្តគម្រោង ទទួលបន្ទុកការងារតាមដាន និងត្រួតពិនិត្យការអនុវត្តគម្រោង/កម្មវិធីជាមួយស្ថាប័នហិរញ្ញវត្ថុនិងដៃគូអភិវឌ្ឍន៍រៀងៗខ្លួន ដោយមានភារកិច្ចលម្អិតដូចតទៅ÷

- ចូលរួមផ្តល់យោបល់លើការងាររៀបចំគម្រោង និងធ្វើការវាយតម្លៃលើភាពរួចរាល់នៃគម្រោង
- ចូលរួមចរចាលើរាល់កិច្ចព្រមព្រៀងរបស់រដ្ឋ ជាមួយដៃគូអភិវឌ្ឍន៍ ពាក់ព័ន្ធនឹងការផ្តល់ហិរញ្ញប្បទានឥតសំណង ការទទួលហិរញ្ញប្បទានឥតសំណង ការខ្ចីប្រាក់ពីគេ ការឱ្យប្រាក់គេខ្ចី ព្រមទាំងកាតព្វកិច្ចហិរញ្ញវត្ថុផ្សេងៗទៀត
- តាមដាន និងវាយតម្លៃលើសមិទ្ធកម្មនៃការអនុវត្តគម្រោង និងផ្តល់អនុសាសន៍ដំណោះស្រាយបញ្ហា និងវិធានការកែតម្រូវជាប្រព័ន្ធ ហើយរាយការណ៍ជូនថ្នាក់ដឹកនាំតាមការចាំបាច់
- សម្របសម្រួលការពិនិត្យឡើងវិញ និងធ្វើបច្ចុប្បន្នកម្មនីតិវិធីរួមសម្រាប់គ្រប់គ្រងការរៀបចំ និងតាមដានការអនុវត្តគម្រោងហិរញ្ញប្បទានពីដៃគូអភិវឌ្ឍន៍ ព្រមទាំងរៀបចំនីតិវិធីពាក់ព័ន្ធបន្ថែម តាមការចាំបាច់
- ចូលរួមជាសមាជិកក្នុងគណៈកម្មការត្រួតពិនិត្យកិច្ចលទ្ធកម្ម (Procurement Review Committee) កម្រិតធំ និងកម្រិតមធ្យម
- ត្រួតពិនិត្យ និងវាយតម្លៃប្រសិទ្ធភាពនៃការអនុវត្តគម្រោង (Portfolio Review) ប្រចាំត្រីមាស ឆមាស ឆ្នាំ និងតាមការចាំបាច់ ព្រមទាំងរៀបចំរបាយការណ៍តាមដានប្រសិទ្ធភាពនៃការអនុវត្តគម្រោង
- តាមដាន និងត្រួតពិនិត្យការអនុវត្តវិធានការ និងផែនការសម្មភាពដែលបានឯកភាពរួមគ្នា (Joint Action Plan) រវាងរាជរដ្ឋាភិបាល ជាមួយដៃគូអភិវឌ្ឍន៍ ស្តីពីការលើកកម្ពស់ប្រសិទ្ធភាពនៃការអនុវត្តគម្រោង
- សម្របសម្រួលដំណើរការចុះធ្វើសវនកម្មហិរញ្ញវត្ថុប្រចាំឆ្នាំលើការអនុវត្តគម្រោង ព្រមទាំងតាមដាន និងវាយតម្លៃលើវឌ្ឍនភាពនៃការអនុវត្តតាមអនុសាសន៍របស់សវនករឯករាជ្យ
- រៀបចំ, បង្កើត, និងគ្រប់គ្រងប្រព័ន្ធតាមដាននិងវាយតម្លៃសមិទ្ធកម្មគម្រោង
- ចូលរួមផ្តល់យោបល់លើរបាយការណ៍ស្តីពីការបញ្ចប់គម្រោង (Project Completion Report)

- សម្របសម្រួលការងារវាយតម្លៃក្រោយបញ្ចប់គម្រោង (Project Impact/Performance Evaluation) តាមការចាំបាច់
- ចូលរួមក្នុងដំណើរការរៀបចំកម្មវិធីវិនិយោគសាធារណៈ សេចក្ដីព្រាងច្បាប់ហិរញ្ញវត្ថុប្រចាំឆ្នាំ ច្បាប់កែតម្រូវ និងច្បាប់ទូទាត់ថវិកា
- រៀបចំសកម្មភាពបណ្ដុះបណ្ដាលចាំបាច់នានាសម្រាប់ពង្រឹងប្រសិទ្ធភាពនៃការអនុវត្តគម្រោង
- បំពេញការងារពាក់ព័ន្ធផ្សេងទៀតតាមការចាត់តាំង។

ប្រការ៣៤.-

ការិយាល័យគ្រប់គ្រងទិន្នន័យគម្រោង មានភារកិច្ច ដូចតទៅ÷

- រៀបចំ, កសាង, និងគ្រប់គ្រងប្រតិបត្តិការប្រព័ន្ធគ្រប់គ្រងទិន្នន័យគម្រោងហិរញ្ញប្បទានពីដៃគូអភិវឌ្ឍន៍ (PPDMS) ព្រមទាំងធ្វើបច្ចុប្បន្នភាពប្រព័ន្ធនេះ តាមការចាំបាច់
- សម្របសម្រួលលើការកត់ត្រាទិន្នន័យគម្រោង និងទិន្នន័យពាក់ព័ន្ធផ្សេងទៀត ក្នុងប្រព័ន្ធគ្រប់គ្រងទិន្នន័យគម្រោងហិរញ្ញប្បទានពីដៃគូអភិវឌ្ឍន៍
- ពិនិត្យ និងផ្ទៀងផ្ទាត់ទិន្នន័យគម្រោង និងទិន្នន័យពាក់ព័ន្ធ
- រៀបចំសៀវភៅណែនាំស្ដីពីរបៀបប្រើប្រាស់ប្រព័ន្ធគ្រប់គ្រងទិន្នន័យគម្រោងហិរញ្ញប្បទានពីដៃគូអភិវឌ្ឍន៍ ព្រមទាំងធ្វើបច្ចុប្បន្នភាពសៀវភៅណែនាំនេះ តាមការចាំបាច់
- រៀបចំការបណ្ដុះបណ្ដាលពាក់ព័ន្ធនឹងប្រព័ន្ធគ្រប់គ្រងទិន្នន័យគម្រោងហិរញ្ញប្បទានពីដៃគូអភិវឌ្ឍន៍ ដល់អ្នកប្រើប្រាស់ និងអ្នកពាក់ព័ន្ធផ្សេងទៀត
- សម្របសម្រួលការចូលរួមអនុវត្តការងារពាក់ព័ន្ធនឹងប្រព័ន្ធគ្រប់គ្រងទិន្នន័យគម្រោងវិនិយោគសាធារណៈ (PIPDMS)
- សិក្សា និងអភិវឌ្ឍប្រព័ន្ធព័ត៌មានវិទ្យា សម្រាប់សម្រួលដល់ប្រតិបត្តិការការងារគ្រប់គ្រងគម្រោង និងការងារប្រចាំថ្ងៃរបស់នាយកដ្ឋាន
- សហការ និងសម្របសម្រួលជាមួយស្ថាប័នជាតិ និងដៃគូអភិវឌ្ឍន៍ ក្នុងការរៀបចំកម្មវិធីបណ្ដុះបណ្ដាលពាក់ព័ន្ធផ្សេងៗ
- បំពេញការងារពាក់ព័ន្ធផ្សេងទៀតតាមការចាត់តាំង។

ជំពូកទី៨
អវសានប្បញ្ញត្តិ

ប្រការ៣៥.-

ក្នុងពេលបំពេញការងារ ភារកិច្ចទាំងឡាយណា ដែលមានការពាក់ព័ន្ធទៅនឹងសមត្ថកិច្ចរបស់អគ្គនាយកដ្ឋានជំនាញដទៃ នៃក្រសួងសេដ្ឋកិច្ចនិងហិរញ្ញវត្ថុ អគ្គនាយកនៃអគ្គនាយកដ្ឋានសហប្រតិបត្តិការអន្តរជាតិ និងគ្រប់គ្រងបំណុល ត្រូវសហការជាមួយអគ្គនាយកនៃអគ្គនាយកដ្ឋានពាក់ព័ន្ធទាំងនោះ ដើម្បីរួមគ្នាដោះស្រាយ ឬស្នើសុំពីរដ្ឋមន្ត្រីក្រសួងសេដ្ឋកិច្ចនិងហិរញ្ញវត្ថុ លើការកំណត់ ឬបែងចែកភារកិច្ចទាំងនោះ។

ប្រការ៣៦.-

ប្រកាសនេះ ត្រូវជំនួសប្រកាស ដូចខាងក្រោម÷

- ប្រកាសលេខ ៦៦៦ សហវ.ប្រក ចុះថ្ងៃទី០៨ ខែមិថុនា ឆ្នាំ២០១៦ ស្ដីពីការរៀបចំ និងការប្រព្រឹត្តទៅនៃនាយកដ្ឋាន និងអង្គភាពក្រោមឱវាទអគ្គនាយកដ្ឋានសហប្រតិបត្តិការអន្តរជាតិ និងគ្រប់គ្រងបំណុល

- ប្រកាសលេខ ១១៨ សហវ.ប្រក ចុះថ្ងៃទី០៨ ខែកុម្ភៈ ឆ្នាំ២០២១ ស្តីពីការកែសម្រួលនិងបំពេញបន្ថែមការិយាល័យមួយចំនួនក្រោមឱវាទនាយកដ្ឋានសហប្រតិបត្តិការពហុភាគី នៃអគ្គនាយកដ្ឋានសហប្រតិបត្តិការអន្តរជាតិ និងគ្រប់គ្រងបំណុល នៃក្រសួងសេដ្ឋកិច្ច និងហិរញ្ញវត្ថុ ។

បទប្បញ្ញត្តិទាំងឡាយណាដែលផ្ទុយនឹងប្រកាសនេះ ត្រូវទុកជានិរាករណ៍។

ប្រការ៣៧.-

នាយកខុទ្ទកាល័យ អគ្គលេខាធិការ អគ្គនាយក អគ្គាធិការ នាយកវិទ្យាស្ថាន និងគ្រប់អង្គភាពក្រោមឱវាទក្រសួងសេដ្ឋកិច្ចនិងហិរញ្ញវត្ថុ ត្រូវទទួលបន្ទុកអនុវត្តប្រកាសនេះតាមភារកិច្ចរៀងៗខ្លួន ចាប់ពីថ្ងៃចុះហត្ថលេខាតទៅ។

ថ្ងៃសុក្រ ៧កើត ខែចេត្រ ឆ្នាំឆ្លូវ ត្រីស័ក ព.ស.២៥៦៥
រាជធានីភ្នំពេញ, ថ្ងៃទី ៨ ខែមេសា ឆ្នាំ២០២២

ឧបនាយករដ្ឋមន្ត្រី
រដ្ឋមន្ត្រីក្រសួងសេដ្ឋកិច្ច និងហិរញ្ញវត្ថុ

អគ្គបណ្ឌិតសភាចារ្យ អូន ព័ន្ធមុនីរ័ត្ន

កន្លែងទទួល÷
- ទីស្តីការគណៈរដ្ឋមន្ត្រី
- ខុទ្ទកាល័យសម្តេចអគ្គមហាសេនាបតីតេជោនាយករដ្ឋមន្ត្រី
- ខុទ្ទកាល័យសម្តេច ឯកឧត្តម/លោកជំទាវឧបនាយករដ្ឋមន្ត្រី
- គ្រប់ក្រសួង ស្ថាប័ន
- រដ្ឋបាលរាជធានី ខេត្ត
- ដូចប្រការ៣៧
- ឯកសារ-កាលប្បវត្តិ

ឧបសម្ព័ន្ធ នៃប្រកាសលេខ........ សហវ.ប្រក ចុះថ្ងៃទី...... ខែ...... ឆ្នាំ២០២២ ស្ដីពីការរៀបចំ និងការប្រព្រឹត្តទៅ
នៃនាយកដ្ឋាន និងអង្គភាពក្រោមឱវាទអគ្គនាយកដ្ឋានសហប្រតិបត្តិការអន្តរជាតិ និងគ្រប់គ្រងបំណុល នៃក្រសួងសេដ្ឋកិច្ច និងហិរញ្ញវត្ថុ

អង្គការលេខរបស់អគ្គនាយកដ្ឋានសហប្រតិបត្តិការអន្តរជាតិ និងគ្រប់គ្រងបំណុល

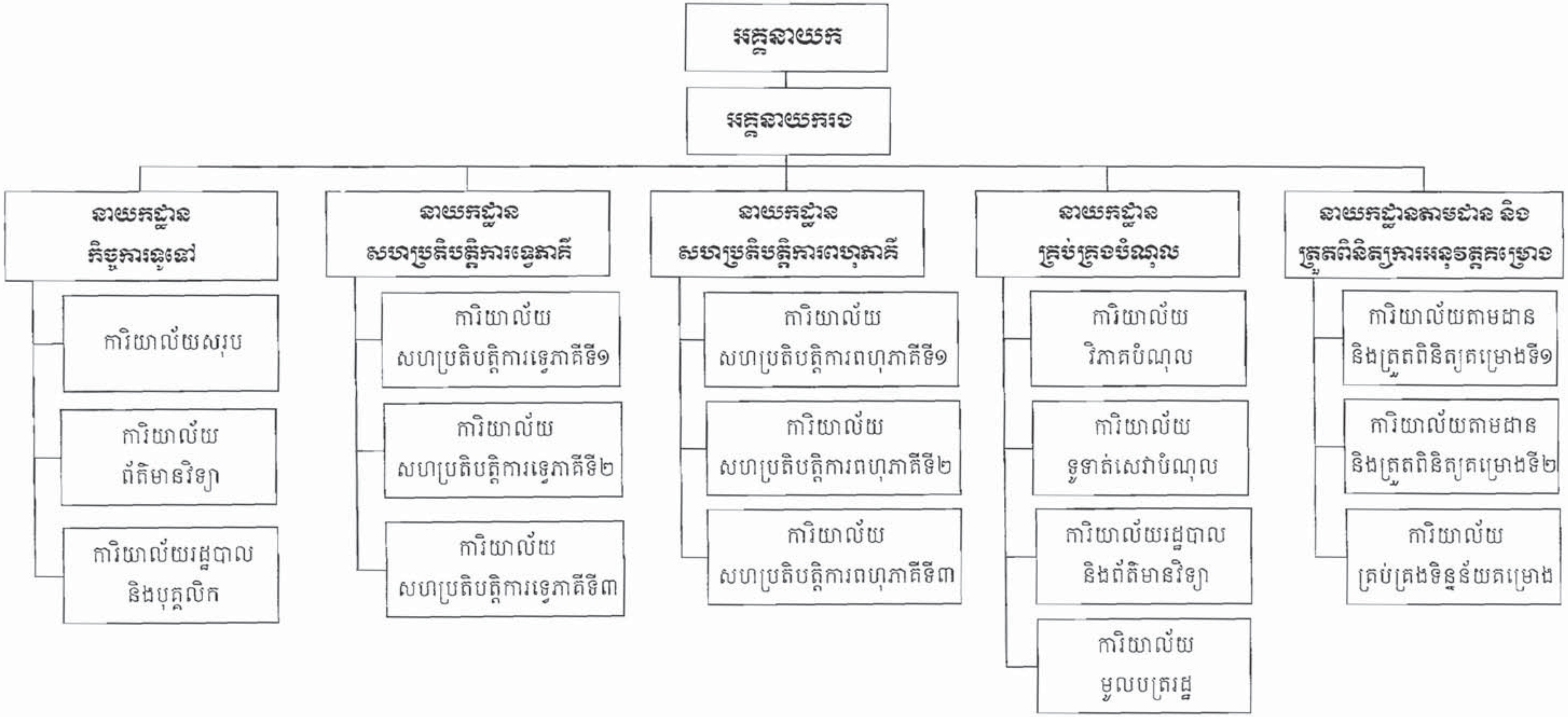

ព្រះរាជាណាចក្រកម្ពុជា
ជាតិ សាសនា ព្រះមហាក្សត្រ
KINGDOM OF CAMBODIA
Nation Religion King

ក្រសួងឧស្សាហកម្ម វិទ្យាសាស្ត្រ បច្ចេកវិទ្យា និងនវានុវត្តន៍
Ministry of Industry, Science, Technology & Innovation

លេខ: [illegible]

ថ្ងៃ [illegible] ខែ [illegible] ឆ្នាំឆ្លូវ ត្រីស័ក ព.ស.២៥៦៥
ធ្វើនៅរាជធានីភ្នំពេញ ថ្ងៃទី [illegible] ខែ [illegible] ឆ្នាំ២០២១

ប្រកាសបង្កើតរោងចក្រ

ទេសរដ្ឋមន្ត្រី រដ្ឋមន្ត្រីក្រសួងឧស្សាហកម្ម វិទ្យាសាស្ត្រ បច្ចេកវិទ្យា និងនវានុវត្តន៍

- បានឃើញរដ្ឋធម្មនុញ្ញនៃព្រះរាជាណាចក្រកម្ពុជា
- បានឃើញព្រះរាជក្រឹត្យលេខ នស/រកត/០៩១៨/៩២៥ ចុះថ្ងៃទី០៦ ខែកញ្ញា ឆ្នាំ២០១៨ ស្តីពីការតែងតាំងរាជរដ្ឋាភិបាលនៃព្រះរាជាណាចក្រកម្ពុជា
- បានឃើញព្រះរាជក្រមលេខ នស/រកម/០៦១៨/០១២ ចុះថ្ងៃទី២៨ ខែមិថុនា ឆ្នាំ២០១៨ ដែលប្រកាសឱ្យប្រើច្បាប់ស្តីពីការរៀបចំ និងការប្រព្រឹត្តទៅនៃគណៈរដ្ឋមន្ត្រី
- បានឃើញព្រះរាជក្រមលេខ នស/រកម/០៣២០/០០៩ ចុះថ្ងៃទី២៦ ខែមីនា ឆ្នាំ២០២០ ដែលប្រកាសឱ្យប្រើច្បាប់ស្តីពីការបង្កើតក្រសួងឧស្សាហកម្ម វិទ្យាសាស្ត្រ បច្ចេកវិទ្យា និងនវានុវត្តន៍
- បានឃើញព្រះរាជក្រមលេខ នស/រកម/០៦០៦/០១៨ ចុះថ្ងៃទី២៣ ខែមិថុនា ឆ្នាំ២០០៦ ដែលប្រកាសឱ្យប្រើច្បាប់ស្តីពីការគ្រប់គ្រងរោងចក្រ និងសិប្បកម្ម
- បានឃើញព្រះរាជក្រមលេខ នស/រកម/១០១៤/០២៥ ចុះថ្ងៃទី២៣ ខែតុលា ឆ្នាំ២០១៤ ដែលប្រកាសឱ្យប្រើច្បាប់ស្តីពីវិសោធនកម្មច្បាប់ ស្តីពីការគ្រប់គ្រងរោងចក្រ និងសិប្បកម្ម
- បានឃើញអនុក្រឹត្យលេខ៤៨ អនក្រ.បក ចុះថ្ងៃទី០៦ ខែមេសា ឆ្នាំ២០២០ ស្តីពីការរៀបចំ និងការប្រព្រឹត្តទៅរបស់ក្រសួងឧស្សាហកម្ម វិទ្យាសាស្ត្រ បច្ចេកវិទ្យា និងនវានុវត្តន៍
- យោងលិខិតលេខ០៣៣/១៨ ស.ហ.ត.ស.ព ចុះថ្ងៃទី០៨ ខែសីហា ឆ្នាំ២០១៨ ស្តីពីការវិនិយោគលើគម្រោងបង្កើតរោងចក្រផលិតអំពូលភ្លើងលំអ និងខ្សែភ្លើងអគ្គិសនីគ្រប់ប្រភេទ របស់ក្រុមប្រឹក្សាអភិវឌ្ឍន៍កម្ពុជា
- យោងសំណើសុំបន្តសុពលភាពវិញ្ញាបនបត្រអនុញ្ញាតដំណើរការរោងចក្រ ចុះថ្ងៃទី២៦ ខែតុលា ឆ្នាំ២០២១ របស់ក្រុមហ៊ុន ឌីអិល ដេខ័ររេសិន ឡៃធីង ឯ.ក

សម្រេច

ប្រការ១៖ អនុញ្ញាតឱ្យក្រុមហ៊ុន ឌីអិល ដេខ័ររេសិន ឡៃធីង ឯ.ក **(DL DECORATION LIGHTING CO., LTD.)** តំណាងដោយលោក **CAI, BING** សញ្ជាតិចិន កាន់លិខិតឆ្លងដែនលេខ**E99741874** ចុះថ្ងៃទី០១ ខែមេសា ឆ្នាំ២០១៧ បង្កើតរោងចក្រផលិតអំពូលភ្លើងលំអ និងខ្សែភ្លើងអគ្គិសនីគ្រប់ប្រភេទ ដែលមានទីតាំងស្ថិតនៅតំបន់សេដ្ឋកិច្ចពិសេសស្វាយរៀង ហ្គីហ្គា រីសស៍ (ផ្លូវជាតិលេខ១ ភូមិដើមពោធិ៍ ឃុំកណ្តៀងរាយ ស្រុកស្វាយទាប ខេត្តស្វាយរៀង)។

ឈ្មោះផលិតផល	លេខកូដចំណាត់ថ្នាក់ឧស្សាហកម្ម ISIC Rev.4 Code
១- អំពូលភ្លើងលំអ	២៧៤០
២- ខ្សែភ្លើងមានក្បាលឌុយស្រាប់	២៧៩០

ប្រការ២៖ ម្ចាស់រោងចក្រ ត្រូវលើកស្លាកឈ្មោះរោងចក្រដូចមានចែងក្នុងមាត្រា១៨-ថ្មី នៃច្បាប់ ស្តីពីវិសោធនកម្មច្បាប់ ស្តីពីការគ្រប់គ្រងរោងចក្រ និងសិប្បកម្ម និងដូចបានកំណត់ដោយឡែកនៅក្នុងសេចក្តីណែនាំស្តីពីការដាក់ឈ្មោះរោងចក្រ និងសិប្បកម្ម។

ស្លាកឈ្មោះរោងចក្រ៖ " **រោងចក្រផលិតអំពូលភ្លើងលំអ និងខ្សែភ្លើងអគ្គិសនីគ្រប់ប្រភេទ ឌីអិល ដេខ័រេសិន ឡៃធីង ឯ.ក** "

ប្រការ៣៖ ការរៀបចំគ្រប់ផ្នែកក្នុងរោងចក្រ ត្រូវអនុលោមតាមមាត្រា៤-ថ្មី នៃច្បាប់ ស្តីពីវិសោធនកម្មច្បាប់ ស្តីពីការគ្រប់គ្រងរោងចក្រ និងសិប្បកម្ម ស្របទៅតាមប្លង់គ្រឿងចក្រ-គ្រឿងម៉ាស៊ីន ដែលបានតម្កល់នៅក្រសួងឧស្សាហកម្ម វិទ្យាសាស្ត្រ បច្ចេកវិទ្យា និងនវានុវត្តន៍ និងបទប្បញ្ញត្តិបច្ចេកទេសដោយឡែករបស់ក្រសួង។

ប្រការ៤៖ មុនចាប់ផ្តើមដំណើរការរោងចក្រ ម្ចាស់រោងចក្រត្រូវជូនដំណឹងឱ្យបានមុនរយៈពេល១៥ ថ្ងៃ យ៉ាងតិច និងធ្វើការស្នើសុំវិញ្ញាបនបត្រអនុញ្ញាតដំណើរការរោងចក្រ ដែលមានសុពលភាព០៣ឆ្នាំ ពីក្រសួងឧស្សាហកម្ម វិទ្យាសាស្ត្រ បច្ចេកវិទ្យា និងនវានុវត្តន៍។

ប្រការ៥៖ ម្ចាស់រោងចក្រ ត្រូវតាំងបង្ហាញប្រកាសបង្កើតរោងចក្រ វិញ្ញាបនបត្រអនុញ្ញាតដំណើរការរោងចក្រ និងលិខិតអនុញ្ញាតទាំងឡាយ ជាចំហនៅកន្លែងសមស្របណាមួយដែលងាយមើលឃើញក្នុងរោងចក្ររបស់ខ្លួន ស្របតាមមាត្រា១៦ នៃច្បាប់ ស្តីពីការគ្រប់គ្រងរោងចក្រ និងសិប្បកម្ម។

ប្រការ៦៖ ម្ចាស់រោងចក្រ ត្រូវដាក់ពាក្យស្នើសុំការអនុញ្ញាតពីក្រសួងឧស្សាហកម្ម វិទ្យាសាស្ត្រ បច្ចេកវិទ្យា និងនវានុវត្តន៍ លើការផ្លាស់ប្តូរទីតាំង ការពង្រីកផលិតកម្ម ការបង្កើតសាខារោងចក្រ ការប្តូរឈ្មោះរោងចក្រ ការបន្ថែមផលិតផលថ្មី និងការប្តូរម្ចាស់រោងចក្រ ស្របតាមមាត្រា១២ នៃច្បាប់ ស្តីពីការគ្រប់គ្រងរោងចក្រ និងសិប្បកម្ម និងមាត្រា១៣-ថ្មី មាត្រា១៨-ថ្មី នៃច្បាប់ ស្តីពីវិសោធនកម្មច្បាប់ ស្តីពីការគ្រប់គ្រងរោងចក្រ និងសិប្បកម្ម។

ប្រការ៧៖ ម្ចាស់រោងចក្រ ត្រូវគ្រប់គ្រងរោងចក្រដោយខ្លួនឯង។ ក្នុងករណីប្រគល់សិទ្ធិឱ្យអ្នកដទៃគ្រប់គ្រងរោងចក្រជំនួសខ្លួន ម្ចាស់រោងចក្រត្រូវជូនដំណឹងជាលាយលក្ខណ៍អក្សរមកក្រសួងឧស្សាហកម្ម វិទ្យាសាស្ត្រ បច្ចេកវិទ្យា និងនវានុវត្តន៍។ ក្នុងករណីនេះ ម្ចាស់រោងចក្រត្រូវតែទទួលខុសត្រូវលើគ្រប់សកម្មភាព នៃរោងចក្រ និងគុណភាពផលិតផលរបស់ខ្លួនចំពោះមុខច្បាប់ និងអ្នកប្រើប្រាស់ ស្របតាមមាត្រា៥ នៃច្បាប់ ស្តីពីការគ្រប់គ្រងរោងចក្រ និងសិប្បកម្ម។

ប្រការ៨៖ ម្ចាស់រោងចក្រ ត្រូវផ្តល់ឱ្យបានត្រឹមត្រូវ និងទៀងទាត់នូវទិន្នន័យ និងរបាយការណ៍ប្រចាំខែ មកអគ្គនាយកដ្ឋានឧស្សាហកម្ម នៅសប្តាហ៍ទីមួយនៃខែបន្ទាប់ ទៅតាមទម្រង់កំណត់របស់ក្រសួងឧស្សាហកម្ម វិទ្យាសាស្ត្រ បច្ចេកវិទ្យា និងនវានុវត្តន៍ ស្របតាមមាត្រា១៩-ថ្មី នៃច្បាប់ ស្តីពីវិសោធនកម្មច្បាប់ ស្តីពីការគ្រប់គ្រងរោងចក្រ និងសិប្បកម្ម។

ប្រការ៩៖ ម្ចាស់រោងចក្រ ត្រូវទទួលខុសត្រូវក្នុងការគ្រប់គ្រងសំណល់ឧស្សាហកម្មគ្រប់ប្រភេទ និងសុវត្ថិភាពឧស្សាហកម្ម តាមជំពូកទី៣ នៃច្បាប់ ស្តីពីការគ្រប់គ្រងរោងចក្រ និងសិប្បកម្ម និងច្បាប់ ស្តីពីវិសោធនកម្មច្បាប់ ស្តីពីការគ្រប់គ្រងរោងចក្រ និងសិប្បកម្ម។

ប្រការ១០៖ ម្ចាស់រោងចក្រ ត្រូវសហការជាមួយមន្ត្រីមានសមត្ថកិច្ចរបស់ក្រសួងឧស្សាហកម្ម វិទ្យាសាស្ត្រ បច្ចេកវិទ្យា និងនវានុវត្តន៍ ក្នុងគោលបំណងអនុវត្តការចុះធ្វើអធិការកិច្ច ស្របតាមមាត្រា៣៧-ថ្មី នៃច្បាប់ ស្តីពីវិសោធនកម្មច្បាប់ ស្តីពីការគ្រប់គ្រងរោងចក្រ និងសិប្បកម្ម ឱ្យមានប្រសិទ្ធភាពខ្ពស់។

ម្ចាស់រោងចក្រ ត្រូវរាយការណ៍មកក្រសួងឧស្សាហកម្ម វិទ្យាសាស្ត្រ បច្ចេកវិទ្យា និងនវានុវត្តន៍ ឱ្យបានឆាប់រហ័សអំពីករណីប្រែប្រួលហានិភ័យ ឬករណីប្រធានសក្តិផ្សេងៗ ដែលប៉ះពាល់ធ្ងន់ធ្ងរដល់ដំណើរការរបស់រោងចក្រ ស្របតាមមាត្រា៤១-ថ្មី នៃច្បាប់ ស្តីពីវិសោធនកម្មច្បាប់ ស្តីពីការគ្រប់គ្រងរោងចក្រ និងសិប្បកម្ម។

ប្រការ១១៖ ម្ចាស់រោងចក្រ ត្រូវជូនដំណឹងជាលាយលក្ខណ៍អក្សរមកក្រសួងឧស្សាហកម្ម វិទ្យាសាស្ត្រ បច្ចេកវិទ្យា និងនវានុវត្តន៍ រយៈពេល០១ខែយ៉ាងតិច មុនថ្ងៃដែលខ្លួនបញ្ឈប់ដំណើរការរោងចក្រជាស្ថាពរ។ ករណីរោងចក្រផ្អាកដំណើរការជាប់ៗគ្នា ក្នុងរយៈពេល១២ខែ ឬមិនបានផ្តល់ទិន្នន័យ និងរបាយការណ៍ប្រចាំខែជាប់ៗគ្នារយៈពេល០៣ខែ ត្រូវចាត់ទុកថា ជាការបញ្ឈប់ដំណើរការរោងចក្រជាស្ថាពរ ស្របតាមមាត្រា ១៥-ថ្មី នៃច្បាប់ ស្តីពីវិសោធនកម្មច្បាប់ ស្តីពីការគ្រប់គ្រងរោងចក្រ និងសិប្បកម្ម។

ប្រការ១២៖ លក្ខខណ្ឌនានារបស់ប្រកាសនេះ អាចកែសម្រួល ឬធ្វើវិសោធនកម្មបាន អនុលោមតាមច្បាប់ ស្តីពីការគ្រប់គ្រងរោងចក្រ និងសិប្បកម្ម និងច្បាប់ ស្តីពីវិសោធនកម្មច្បាប់ ស្តីពីការគ្រប់គ្រងរោងចក្រ និងសិប្បកម្ម។ ប្រកាសនេះ អាចដកហូតស្របតាមមាត្រា៣៩-ថ្មី នៃច្បាប់ ស្តីពីវិសោធនកម្មច្បាប់ ស្តីពីការគ្រប់គ្រងរោងចក្រ និងសិប្បកម្ម និងតាមលក្ខខណ្ឌទាំងឡាយនៃប្រកាសនេះ។

ប្រការ១៣៖ ម្ចាស់រោងចក្រ ត្រូវអនុវត្តឱ្យបានត្រឹមត្រូវតាមច្បាប់ ស្តីពីការគ្រប់គ្រងរោងចក្រ និងសិប្បកម្ម និងច្បាប់ស្តីពីវិសោធនកម្មច្បាប់ ស្តីពីការគ្រប់គ្រងរោងចក្រ និងសិប្បកម្ម និងលិខិតបទដ្ឋានគតិយុត្តនានាពាក់ព័ន្ធនឹងវិស័យឧស្សាហកម្ម។ ក្នុងករណីល្មើស ត្រូវផ្តន្ទាទោសតាមច្បាប់ជាធរមាន។

ប្រការ១៤៖ ប្រកាសបង្កើតរោងចក្រលេខ៣៣៤ ឧស.កឧ.ប្រក.១០ ចុះថ្ងៃទី០៣ ខែតុលា ឆ្នាំ២០១៨ របស់ក្រសួងឧស្សាហកម្ម និងសិប្បកម្ម ត្រូវចាត់ទុកជានិរាករណ៍។

ប្រការ១៥៖ អគ្គនាយកឧស្សាហកម្ម ប្រធាននាយកដ្ឋានពាក់ព័ន្ធ ប្រធានមន្ទីរឧស្សាហកម្ម វិទ្យាសាស្ត្រ បច្ចេកវិទ្យា និងនវានុវត្តន៍ ខេត្តស្វាយរៀង និងម្ចាស់រោងចក្រ ដូចមានចែងក្នុងប្រការ១ ត្រូវអនុវត្តប្រកាសនេះតាមមុខការរៀងៗខ្លួន។

ប្រការ១៦៖ ប្រកាសនេះមានអានុភាពគតិយុត្ត ចាប់ពីថ្ងៃចុះហត្ថលេខាតទៅ។

ឧ.រដ្ឋមន្ត្រីក្រសួងឧស្សាហកម្ម វិទ្យាសាស្ត្រ
បច្ចេកវិទ្យា និងនវានុវត្តន៍
រដ្ឋលេខាធិការ

មាន សុតា

ចម្លងជូន៖
- ទីស្តីការគណៈរដ្ឋមន្ត្រី
- ក្រសួងរៀបចំដែនដី នគរូបនីយកម្ម និងសំណង់
- ក្រសួងសេដ្ឋកិច្ច និងហិរញ្ញវត្ថុ
- ក្រសួងពាណិជ្ជកម្ម
- ក្រសួងបរិស្ថាន
- ក្រសួងការងារ និងបណ្តុះបណ្តាលវិជ្ជាជីវៈ
- ក្រុមប្រឹក្សាអភិវឌ្ឍន៍កម្ពុជា
- រាជកិច្ច
- វិទ្យាស្ថានស្តង់ដារកម្ពុជា
- មជ្ឈមណ្ឌលមាត្រាសាស្ត្រជាតិ
- សាលាខេត្តស្វាយរៀង
- មន្ទីរឧស្សាហកម្ម វិទ្យាសាស្ត្រ បច្ចេកវិទ្យា និងនវានុវត្តន៍ ខេត្តស្វាយរៀង
- អង្គភាពរដ្ឋបាលតំបន់សេដ្ឋកិច្ចពិសេសស្វាយរៀង ហ្គីហ្គា រីសស៍
- រដ្ឋបាលស្រុកស្វាយទាប
- រដ្ឋបាលឃុំកណ្តៀងរាយ

"ដើម្បីជូនជ្រាប"

- ដូចប្រការ១៥ "ដើម្បីអនុវត្ត"
- ឯកសារ-កាលប្បវត្តិ

ព្រះរាជាណាចក្រកម្ពុជា
ជាតិ សាសនា ព្រះមហាក្សត្រ
KINGDOM OF CAMBODIA
Nation Religion King

ក្រសួងឧស្សាហកម្ម វិទ្យាសាស្ត្រ បច្ចេកវិទ្យា និងនវានុវត្តន៍
Ministry of Industry, Science, Technology & Innovation

លេខ: ៤៣៥..........................

ថ្ងៃ.......................... ខែ.......................... ឆ្នាំឆ្លូវ ត្រីស័ក ព.ស.២៥៦៥
ធ្វើនៅរាជធានីភ្នំពេញ ថ្ងៃទី.......... ខែ.......... ឆ្នាំ២០២១

ប្រកាសបង្កើតរោងចក្រ

ទេសរដ្ឋមន្ត្រី រដ្ឋមន្ត្រីក្រសួងឧស្សាហកម្ម វិទ្យាសាស្ត្រ បច្ចេកវិទ្យា និងនវានុវត្តន៍

- បានឃើញរដ្ឋធម្មនុញ្ញនៃព្រះរាជាណាចក្រកម្ពុជា
- បានឃើញព្រះរាជក្រឹត្យលេខ នស/រកត/០៩១៨/៩២៥ ចុះថ្ងៃទី០៦ ខែកញ្ញា ឆ្នាំ២០១៨ ស្តីពីការតែងតាំងរាជរដ្ឋាភិបាលនៃព្រះរាជាណាចក្រកម្ពុជា
- បានឃើញព្រះរាជក្រមលេខ នស/រកម/០៦១៨/០១២ ចុះថ្ងៃទី២៨ ខែមិថុនា ឆ្នាំ២០១៨ ដែលប្រកាសឱ្យប្រើច្បាប់ស្តីពីការរៀបចំ និងការប្រព្រឹត្តទៅនៃគណៈរដ្ឋមន្ត្រី
- បានឃើញព្រះរាជក្រមលេខ នស/រកម/០៣២០/០០៩ ចុះថ្ងៃទី២៦ ខែមីនា ឆ្នាំ២០២០ ដែលប្រកាសឱ្យប្រើច្បាប់ស្តីពីការបង្កើតក្រសួងឧស្សាហកម្ម វិទ្យាសាស្ត្រ បច្ចេកវិទ្យា និងនវានុវត្តន៍
- បានឃើញព្រះរាជក្រមលេខ នស/រកម/០៦០៦/០១៨ ចុះថ្ងៃទី២៣ ខែមិថុនា ឆ្នាំ២០០៦ ដែលប្រកាសឱ្យប្រើច្បាប់ស្តីពីការគ្រប់គ្រងរោងចក្រ និងសិប្បកម្ម
- បានឃើញព្រះរាជក្រមលេខ នស/រកម/១០១៤/០២៥ ចុះថ្ងៃទី២៣ ខែតុលា ឆ្នាំ២០១៤ ដែលប្រកាសឱ្យប្រើច្បាប់ស្តីពីវិសោធនកម្មច្បាប់ ស្តីពីការគ្រប់គ្រងរោងចក្រ និងសិប្បកម្ម
- បានឃើញអនុក្រឹត្យលេខ៤៨ អនក្រ.បក ចុះថ្ងៃទី០៦ ខែមេសា ឆ្នាំ២០២០ ស្តីពីការរៀបចំ និងការប្រព្រឹត្តទៅរបស់ក្រសួងឧស្សាហកម្ម វិទ្យាសាស្ត្រ បច្ចេកវិទ្យា និងនវានុវត្តន៍
- យោងលិខិតលេខ១៧០៨/១៦ គ.វ.ក ចុះថ្ងៃទី២១ ខែមិថុនា ឆ្នាំ២០០៦ ស្តីពីការវិនិយោគលើគម្រោងបង្កើតរោងចក្រកាត់ដេរសម្លៀកបំពាក់ របស់ក្រុមប្រឹក្សាអភិវឌ្ឍន៍កម្ពុជា
- យោងសំណើសុំបន្តសុពលភាពវិញ្ញាបនបត្រអនុញ្ញាតដំណើរការរោងចក្រ ចុះថ្ងៃទី១៥ ខែកញ្ញា ឆ្នាំ២០២១ របស់ក្រុមហ៊ុន ហ៊ុង ស៊ីង ហ្គាម៉ិន (ខេមបូឌា) ឯ.ក

សម្រេច

ប្រការ១៖ អនុញ្ញាតឱ្យក្រុមហ៊ុន ហ៊ុង ស៊ីង ហ្គាម៉ិន (ខេមបូឌា) ឯ.ក **(HUNG HSING GARMENT (CAMBODIA) CO., LTD.)** តំណាងដោយលោក **HSU, CHUNG-JUNG** សញ្ជាតិចិន(តៃវ៉ាន់) កាន់លិខិតឆ្លងដែនលេខ**311128097** ចុះថ្ងៃទី០១ ខែឧសភា ឆ្នាំ២០១៥ បង្កើតរោងចក្រកាត់ដេរ និងបោកគក់សម្លៀកបំពាក់ ដែលមានទីតាំងស្ថិតនៅផ្លូវជាតិលេខ២ គីឡូម៉ែត្រលេខ៣២ ភូមិឃ្លាំងសម្បត្តិ ឃុំពត់សរ ស្រុកបាទី ខេត្តតាកែវ។

៤៥ មហាវិថីព្រះនរោត្តម សង្កាត់ផ្សារថ្មី៣ ខណ្ឌដូនពេញ ភ្នំពេញ ទូរស័ព្ទ: (៨៥៥)-២៣-២១១១៤១
45 Preah Norodom Boulevard, Sangkat Phsar Thmey III, Khan Daun Penh, Phnom Penh, Phone: (855)-23-211141

ឈ្មោះផលិតផល	**លេខកូដចំណាត់ថ្នាក់ឧស្សាហកម្ម ISIC Rev.4 Code**
១- សម្លៀកបំពាក់ (កាត់ដេរ)	១៤១០
២- សម្លៀកបំពាក់ (បោកគក់)	១៣១៣

ប្រការ២៖ ម្ចាស់រោងចក្រ ត្រូវលើកស្លាកឈ្មោះរោងចក្រដូចមានចែងក្នុងមាត្រា១៨-ថ្មី នៃច្បាប់ ស្តីពីវិសោធនកម្មច្បាប់ ស្តីពីការគ្រប់គ្រងរោងចក្រ និងសិប្បកម្ម និងដូចបានកំណត់ដោយឡែកនៅក្នុងសេចក្តីណែនាំស្តីពីការដាក់ឈ្មោះរោងចក្រ និងសិប្បកម្ម។

ស្លាកឈ្មោះរោងចក្រ៖ " **រោងចក្រកាត់ដេរ និងបោកគក់សម្លៀកបំពាក់ ហ៊ុង ស៊ីង ហ្គាមិន (ខេមបូឌា) ឯ.ក** "

ប្រការ៣៖ ការរៀបចំគ្រប់ផ្នែកក្នុងរោងចក្រ ត្រូវអនុលោមតាមមាត្រា៤-ថ្មី នៃច្បាប់ ស្តីពីវិសោធនកម្មច្បាប់ ស្តីពីការគ្រប់គ្រងរោងចក្រ និងសិប្បកម្ម ស្របទៅតាមប្លង់គ្រឿងចក្រ-គ្រឿងម៉ាស៊ីន ដែលបានតម្កល់នៅក្រសួងឧស្សាហកម្ម វិទ្យាសាស្ត្រ បច្ចេកវិទ្យា និងនវានុវត្តន៍ និងបទប្បញ្ញត្តិបច្ចេកទេសដោយឡែករបស់ក្រសួង។

ប្រការ៤៖ មុនចាប់ផ្តើមដំណើរការរោងចក្រ ម្ចាស់រោងចក្រត្រូវជូនដំណឹងឱ្យបានមុនរយៈពេល១៥ ថ្ងៃ យ៉ាងតិច និងធ្វើការស្នើសុំវិញ្ញាបនបត្រអនុញ្ញាតដំណើរការរោងចក្រ ដែលមានសុពលភាព០៣ឆ្នាំ ពីក្រសួងឧស្សាហកម្ម វិទ្យាសាស្ត្រ បច្ចេកវិទ្យា និងនវានុវត្តន៍។

ប្រការ៥៖ ម្ចាស់រោងចក្រ ត្រូវតាំងបង្ហាញប្រកាសបង្កើតរោងចក្រ វិញ្ញាបនបត្រអនុញ្ញាតដំណើរការរោងចក្រ និងលិខិតអនុញ្ញាតទាំងឡាយ ជាចំហនៅកន្លែងសមស្របណាមួយដែលងាយមើលឃើញក្នុងរោងចក្ររបស់ខ្លួន ស្របតាមមាត្រា១៦ នៃច្បាប់ ស្តីពីការគ្រប់គ្រងរោងចក្រ និងសិប្បកម្ម។

ប្រការ៦៖ ម្ចាស់រោងចក្រ ត្រូវដាក់ពាក្យស្នើសុំការអនុញ្ញាតពីក្រសួងឧស្សាហកម្ម វិទ្យាសាស្ត្រ បច្ចេកវិទ្យា និងនវានុវត្តន៍ លើការផ្លាស់ប្តូរទីតាំង ការពង្រីកផលិតកម្ម ការបង្កើតសាខារោងចក្រ ការប្តូរឈ្មោះរោងចក្រ ការបន្ថែមផលិតផលថ្មី និងការប្តូរម្ចាស់រោងចក្រ ស្របតាមមាត្រា១២ នៃច្បាប់ ស្តីពីការគ្រប់គ្រងរោងចក្រ និងសិប្បកម្ម និងមាត្រា១៣-ថ្មី មាត្រា១៨-ថ្មី នៃច្បាប់ ស្តីពីវិសោធនកម្មច្បាប់ ស្តីពីការគ្រប់គ្រងរោងចក្រ និងសិប្បកម្ម។

ប្រការ៧៖ ម្ចាស់រោងចក្រ ត្រូវគ្រប់គ្រងរោងចក្រដោយខ្លួនឯង។ ក្នុងករណីប្រគល់សិទ្ធិឱ្យអ្នកដទៃគ្រប់គ្រងរោងចក្រជំនួសខ្លួន ម្ចាស់រោងចក្រត្រូវជូនដំណឹងជាលាយលក្ខណ៍អក្សរមកក្រសួងឧស្សាហកម្ម វិទ្យាសាស្ត្រ បច្ចេកវិទ្យា និងនវានុវត្តន៍។ ក្នុងករណីនេះ ម្ចាស់រោងចក្រត្រូវតែទទួលខុសត្រូវលើគ្រប់សកម្មភាព នៃរោងចក្រ និងគុណភាពផលិតផលរបស់ខ្លួនចំពោះមុខច្បាប់ និងអ្នកប្រើប្រាស់ ស្របតាមមាត្រា៥ នៃច្បាប់ ស្តីពីការគ្រប់គ្រងរោងចក្រ និងសិប្បកម្ម។

ប្រការ៨៖ ម្ចាស់រោងចក្រ ត្រូវផ្តល់ឱ្យបានត្រឹមត្រូវ និងទៀងទាត់នូវទិន្នន័យ និងរបាយការណ៍ប្រចាំខែ មកអគ្គនាយកដ្ឋានឧស្សាហកម្ម នៅសប្តាហ៍ទីមួយនៃខែបន្ទាប់ ទៅតាមទម្រង់កំណត់របស់ក្រសួងឧស្សាហកម្ម វិទ្យាសាស្ត្រ បច្ចេកវិទ្យា និងនវានុវត្តន៍ ស្របតាមមាត្រា១៩-ថ្មី នៃច្បាប់ ស្តីពីវិសោធនកម្មច្បាប់ ស្តីពីការគ្រប់គ្រងរោងចក្រ និងសិប្បកម្ម។

ប្រការ៩៖ ម្ចាស់រោងចក្រ ត្រូវទទួលខុសត្រូវក្នុងការគ្រប់គ្រងសំណល់ឧស្សាហកម្មគ្រប់ប្រភេទ និងសុវត្ថិភាពឧស្សាហកម្ម តាមជំពូកទី៣ នៃច្បាប់ ស្តីពីការគ្រប់គ្រងរោងចក្រ និងសិប្បកម្ម និងច្បាប់ ស្តីពីវិសោធនកម្មច្បាប់ ស្តីពីការគ្រប់គ្រងរោងចក្រ និងសិប្បកម្ម។

ប្រការ១០៖ ម្ចាស់រោងចក្រ ត្រូវសហការជាមួយមន្ត្រីមានសមត្ថកិច្ចរបស់ក្រសួងឧស្សាហកម្ម វិទ្យាសាស្ត្រ បច្ចេកវិទ្យា និងនវានុវត្តន៍ ក្នុងគោលបំណងអនុវត្តការចុះធ្វើអធិការកិច្ច ស្របតាមមាត្រា៣៧-ថ្មី នៃច្បាប់ ស្តីពីវិសោធនកម្មច្បាប់ ស្តីពីការគ្រប់គ្រងរោងចក្រ និងសិប្បកម្ម ឱ្យមានប្រសិទ្ធភាពខ្ពស់។

ម្ចាស់រោងចក្រ ត្រូវរាយការណ៍មកក្រសួងឧស្សាហកម្ម វិទ្យាសាស្ត្រ បច្ចេកវិទ្យា និងនវានុវត្តន៍ ឱ្យបានឆាប់រហ័សអំពីករណីប្រែប្រួលហានិភ័យ ឬករណីប្រធានសក្តិផ្សេងៗ ដែលប៉ះពាល់ធ្ងន់ធ្ងរដល់ដំណើរការរបស់រោងចក្រ ស្របតាមមាត្រា៤១-ថ្មី នៃច្បាប់ ស្តីពីវិសោធនកម្មច្បាប់ ស្តីពីការគ្រប់គ្រងរោងចក្រ និងសិប្បកម្ម។

ប្រការ១១៖ ម្ចាស់រោងចក្រ ត្រូវជូនដំណឹងជាលាយលក្ខណ៍អក្សរមកក្រសួងឧស្សាហកម្ម វិទ្យាសាស្ត្រ បច្ចេកវិទ្យា និងនវានុវត្តន៍ រយៈពេល០១ខែយ៉ាងតិច មុនថ្ងៃដែលខ្លួនបញ្ឈប់ដំណើរការរោងចក្រជាស្ថាពរ។ ករណីរោងចក្រផ្អាកដំណើរការជាប់ៗគ្នា ក្នុងរយៈពេល១២ខែ ឬមិនបានផ្តល់ទិន្នន័យ និងរបាយការណ៍ប្រចាំខែជាប់ៗគ្នារយៈពេល០៣ខែ ត្រូវចាត់ទុកថា ជាការបញ្ឈប់ដំណើរការរោងចក្រជាស្ថាពរ ស្របតាមមាត្រា១៥-ថ្មី នៃច្បាប់ ស្តីពីវិសោធនកម្មច្បាប់ ស្តីពីការគ្រប់គ្រងរោងចក្រ និងសិប្បកម្ម។

ប្រការ១២៖ លក្ខខណ្ឌនានារបស់ប្រកាសនេះ អាចកែសម្រួល ឬធ្វើវិសោធនកម្មបាន អនុលោមតាមច្បាប់ ស្តីពីការគ្រប់គ្រងរោងចក្រ និងសិប្បកម្ម និងច្បាប់ ស្តីពីវិសោធនកម្មច្បាប់ ស្តីពីការគ្រប់គ្រងរោងចក្រ និងសិប្បកម្ម។ ប្រកាសនេះ អាចដកហូតស្របតាមមាត្រា៣៩-ថ្មី នៃច្បាប់ ស្តីពីវិសោធនកម្មច្បាប់ ស្តីពីការគ្រប់គ្រងរោងចក្រ និងសិប្បកម្ម និងតាមលក្ខខណ្ឌទាំងឡាយនៃប្រកាសនេះ។

ប្រការ១៣៖ ម្ចាស់រោងចក្រ ត្រូវអនុវត្តឱ្យបានត្រឹមត្រូវតាមច្បាប់ ស្តីពីការគ្រប់គ្រងរោងចក្រ និងសិប្បកម្ម និងច្បាប់ស្តីពីវិសោធនកម្មច្បាប់ ស្តីពីការគ្រប់គ្រងរោងចក្រ និងសិប្បកម្ម និងលិខិតបទដ្ឋានគតិយុត្តនានាពាក់ព័ន្ធនឹងវិស័យឧស្សាហកម្ម។ ក្នុងករណីល្មើស ត្រូវផ្តន្ទាទោសតាមច្បាប់ជាធរមាន។

ប្រការ១៤៖ ប្រកាសបង្កើតរោងចក្រលេខ០៥៥ ឧស.កឧ.ប្រក.០២ ចុះថ្ងៃទី១៣ ខែកុម្ភៈ ឆ្នាំ២០១៨ របស់ក្រសួងឧស្សាហកម្ម និងសិប្បកម្ម និងលិខិតលេខ៥០៦៣ ឧវបន.កឧ.លស ចុះថ្ងៃទី០៣ ខែវិច្ឆិកា ឆ្នាំ២០២១ របស់ក្រសួងឧស្សាហកម្ម វិទ្យាសាស្ត្រ បច្ចេកវិទ្យា និងនវានុវត្តន៍ ត្រូវចាត់ទុកជានិរាករណ៍។

ប្រការ១៥៖ អគ្គនាយកឧស្សាហកម្ម ប្រធាននាយកដ្ឋានពាក់ព័ន្ធ ប្រធានមន្ទីរឧស្សាហកម្ម វិទ្យាសាស្ត្រ បច្ចេកវិទ្យា និងនវានុវត្តន៍ ខេត្តតាកែវ និងម្ចាស់រោងចក្រ ដូចមានចែងក្នុងប្រការ១ ត្រូវអនុវត្តប្រកាសនេះ តាមមុខការរៀងៗខ្លួន។

ប្រការ១៦៖ ប្រកាសនេះមានអានុភាពគតិយុត្ត ចាប់ពីថ្ងៃចុះហត្ថលេខាតទៅ។

ច.រដ្ឋមន្ត្រីក្រសួងឧស្សាហកម្ម វិទ្យាសាស្ត្រ
បច្ចេកវិទ្យា និងនវានុវត្តន៍
រដ្ឋលេខាធិការ

មាន សុតា

ចម្លងជូន៖
-ទីស្តីការគណៈរដ្ឋមន្ត្រី
-ក្រសួងរៀបចំដែនដី នគរូបនីយកម្ម និងសំណង់
-ក្រសួងសេដ្ឋកិច្ច និងហិរញ្ញវត្ថុ
-ក្រសួងពាណិជ្ជកម្ម
-ក្រសួងបរិស្ថាន
-ក្រសួងការងារ និងបណ្តុះបណ្តាលវិជ្ជាជីវៈ
-ក្រុមប្រឹក្សាអភិវឌ្ឍន៍កម្ពុជា
-រាជកិច្ច
-វិទ្យាស្ថានស្តង់ដារកម្ពុជា
-មជ្ឈមណ្ឌលមាត្រាសាស្ត្រជាតិ
-សាលាខេត្តតាកែវ
-មន្ទីរឧស្សាហកម្ម វិទ្យាសាស្ត្រ បច្ចេកវិទ្យា និងនវានុវត្តន៍ ខេត្តតាកែវ
-រដ្ឋបាលស្រុកបាទី
-រដ្ឋបាលឃុំពត់សរ
"ដើម្បីជូនជ្រាប"
-ដូចប្រការ១៥ "ដើម្បីអនុវត្ត"
-ឯកសារ-កាលប្បវត្តិ

ព្រះរាជាណាចក្រកម្ពុជា
ជាតិ សាសនា ព្រះមហាក្សត្រ
KINGDOM OF CAMBODIA
Nation Religion King

ក្រសួងឧស្សាហកម្ម វិទ្យាសាស្ត្រ បច្ចេកវិទ្យា និងនវានុវត្តន៍
Ministry of Industry, Science, Technology & Innovation

លេខ: ៤៣៩ [illegible]

ថ្ងៃ.......... ខែ.......... ឆ្នាំឆ្លូវ ត្រីស័ក ព.ស ២៥៦៥
ធ្វើនៅរាជធានីភ្នំពេញ ថ្ងៃទី.......... ខែ.......... ឆ្នាំ២០២១

ប្រកាសបង្កើតរោងចក្រ

ទេសរដ្ឋមន្ត្រី រដ្ឋមន្ត្រីក្រសួងឧស្សាហកម្ម វិទ្យាសាស្ត្រ បច្ចេកវិទ្យា និងនវានុវត្តន៍

- បានឃើញរដ្ឋធម្មនុញ្ញនៃព្រះរាជាណាចក្រកម្ពុជា
- បានឃើញព្រះរាជក្រឹត្យលេខ នស/រកត/០៩១៨/៩២៥ ចុះថ្ងៃទី០៦ ខែកញ្ញា ឆ្នាំ២០១៨ ស្តីពីការតែងតាំងរាជរដ្ឋាភិបាលនៃព្រះរាជាណាចក្រកម្ពុជា
- បានឃើញព្រះរាជក្រមលេខ នស/រកម/០៦១៨/០១២ ចុះថ្ងៃទី២៨ ខែមិថុនា ឆ្នាំ២០១៨ ដែលប្រកាសឱ្យប្រើច្បាប់ស្តីពីការរៀបចំ និងការប្រព្រឹត្តទៅនៃគណៈរដ្ឋមន្ត្រី
- បានឃើញព្រះរាជក្រមលេខ នស/រកម/០៣២០/០០៩ ចុះថ្ងៃទី២៦ ខែមីនា ឆ្នាំ២០២០ ដែលប្រកាសឱ្យប្រើច្បាប់ស្តីពីការបង្កើតក្រសួងឧស្សាហកម្ម វិទ្យាសាស្ត្រ បច្ចេកវិទ្យា និងនវានុវត្តន៍
- បានឃើញព្រះរាជក្រមលេខ នស/រកម/០៦០៦/០១៨ ចុះថ្ងៃទី២៣ ខែមិថុនា ឆ្នាំ២០០៦ ដែលប្រកាសឱ្យប្រើច្បាប់ស្តីពីការគ្រប់គ្រងរោងចក្រ និងសិប្បកម្ម
- បានឃើញព្រះរាជក្រមលេខ នស/រកម/១០១៤/០២៥ ចុះថ្ងៃទី២៣ ខែតុលា ឆ្នាំ២០១៤ ដែលប្រកាសឱ្យប្រើច្បាប់ស្តីពីវិសោធនកម្មច្បាប់ ស្តីពីការគ្រប់គ្រងរោងចក្រ និងសិប្បកម្ម
- បានឃើញអនុក្រឹត្យលេខ៤៨ អនក្រ.បក ចុះថ្ងៃទី០៦ ខែមេសា ឆ្នាំ២០២០ ស្តីពីការរៀបចំ និងការប្រព្រឹត្តទៅរបស់ក្រសួងឧស្សាហកម្ម វិទ្យាសាស្ត្រ បច្ចេកវិទ្យា និងនវានុវត្តន៍
- បានឃើញអនុក្រឹត្យលេខ២០៤ អនក្រ.បក ចុះថ្ងៃទី០៨ ខែមករា ឆ្នាំ២០១៩ ស្តីពីការបង្កើតខណ្ឌកំបូល នៃរាជធានីភ្នំពេញ
- យោងលិខិតលេខ៤១៦/១៦ ក.ត.ស.ព ចុះថ្ងៃទី១៨ ខែតុលា ឆ្នាំ២០១៦ ស្តីពីការវិនិយោគបង្កើតរោងចក្របោះពុម្ព និងផលិតសម្ភារការិយាល័យ របស់ក្រុមប្រឹក្សាអភិវឌ្ឍន៍កម្ពុជា
- យោងសំណើសុំបន្តសុពលភាពវិញ្ញាបនបត្រអនុញ្ញាតដំណើរការរោងចក្រ ចុះថ្ងៃទី០៤ ខែវិច្ឆិកា ឆ្នាំ២០២១ របស់ក្រុមហ៊ុន យ៉ាម៉ាតុ ព្រីនធីង (ខេមបូឌា) ឯ.ក

សម្រេច

ប្រការ១៖ អនុញ្ញាតឱ្យក្រុមហ៊ុន យ៉ាម៉ាតុ ព្រីនធីង (ខេមបូឌា) ឯ.ក (**YAMATO PRINTING (CAMBODIA) CO., LTD.**) តំណាងដោយលោក **SHINICHIRO ISHIKAWA** សញ្ជាតិជប៉ុន កាន់លិខិតឆ្លងដែនលេខ TS0346747 ចុះថ្ងៃទី២៦ ខែមីនា ឆ្នាំ២០១៨ បង្កើតរោងចក្របោះពុម្ព និងផលិតសម្ភារការិយាល័យពីក្រដាស ដែលមានទីតាំងស្ថិតនៅតំបន់សេដ្ឋកិច្ចពិសេសភ្នំពេញ (សង្កាត់កន្ទោក សង្កាត់ក្តីងរលេះពេទេ៖ និងសង្កាត់បឹងធំ ខណ្ឌកំបូល រាជធានីភ្នំពេញ)។

៤៥ មហាវិថីព្រះនរោត្តម សង្កាត់ផ្សារថ្មី៣ ខណ្ឌដូនពេញ ភ្នំពេញ ទូរស័ព្ទ: (៨៥៥)-២៣-២១១១៤១
45 Preah Norodom Boulevard, Sangkat Phsar Thmey III, Khan Daun Penh, Phnom Penh, Phone: (855)-23-211141

ឈ្មោះផលិតផល	**លេខកូដចំណាត់ថ្នាក់ឧស្សាហកម្ម ISIC Rev.4 Code**
១- សម្ភារការិយាល័យ (ពីក្រដាស)	១៧០៩
២- បោះពុម្ពលើក្រដាស	១៨១១

ប្រការ២៖ ម្ចាស់រោងចក្រ ត្រូវលើកស្លាកឈ្មោះរោងចក្រដូចមានចែងក្នុងមាត្រា១៨-ថ្មី នៃច្បាប់ ស្តីពីវិសោធនកម្មច្បាប់ ស្តីពីការគ្រប់គ្រងរោងចក្រ និងសិប្បកម្ម និងដូចបានកំណត់ដោយឡែកនៅក្នុងសេចក្តីណែនាំស្តីពីការដាក់ឈ្មោះ រោងចក្រ និងសិប្បកម្ម។

ស្លាកឈ្មោះរោងចក្រ៖ " **រោងចក្របោះពុម្ព និងផលិតសម្ភារការិយាល័យពីក្រដាស យ៉ាម៉ាតុ គ្រីនជីង (ខេមបូឌា) ឯ.ក** "

ប្រការ៣៖ ការរៀបចំគ្រប់ផ្នែកក្នុងរោងចក្រ ត្រូវអនុលោមតាមមាត្រា៤-ថ្មី នៃច្បាប់ ស្តីពីវិសោធនកម្មច្បាប់ ស្តីពីការគ្រប់គ្រងរោងចក្រ និងសិប្បកម្ម ស្របទៅតាមប្លង់គ្រឿងចក្រ-គ្រឿងម៉ាស៊ីន ដែលបានតម្កល់នៅក្រសួងឧស្សាហកម្ម វិទ្យាសាស្ត្រ បច្ចេកវិទ្យា និងនវានុវត្តន៍ និងបទប្បញ្ញត្តិបច្ចេកទេសដោយឡែករបស់ក្រសួង។

ប្រការ៤៖ មុនចាប់ផ្តើមដំណើរការរោងចក្រ ម្ចាស់រោងចក្រត្រូវជូនដំណឹងឱ្យបានមុនរយៈពេល១៥ ថ្ងៃ យ៉ាងតិច និងធ្វើការស្នើសុំវិញ្ញាបនបត្រអនុញ្ញាតដំណើរការរោងចក្រ ដែលមានសុពលភាព០៣ឆ្នាំ ពីក្រសួងឧស្សាហកម្ម វិទ្យាសាស្ត្រ បច្ចេកវិទ្យា និងនវានុវត្តន៍។

ប្រការ៥៖ ម្ចាស់រោងចក្រ ត្រូវតាំងបង្ហាញប្រកាសបង្កើតរោងចក្រ វិញ្ញាបនបត្រអនុញ្ញាតដំណើរការរោងចក្រ និងលិខិតអនុញ្ញាតទាំងឡាយ ជាចំហនៅកន្លែងសមស្របណាមួយដែលងាយមើលឃើញក្នុងរោងចក្ររបស់ខ្លួន ស្របតាមមាត្រា១៦ នៃច្បាប់ ស្តីពីការគ្រប់គ្រងរោងចក្រ និងសិប្បកម្ម។

ប្រការ៦៖ ម្ចាស់រោងចក្រ ត្រូវដាក់ពាក្យស្នើសុំការអនុញ្ញាតពីក្រសួងឧស្សាហកម្ម វិទ្យាសាស្ត្រ បច្ចេកវិទ្យា និងនវានុវត្តន៍ លើការផ្លាស់ប្តូរទីតាំង ការពង្រីកផលិតកម្ម ការបង្កើតសាខារោងចក្រ ការប្តូរឈ្មោះរោងចក្រ ការបន្ថែមផលិតផលថ្មី និងការប្តូរម្ចាស់រោងចក្រ ស្របតាមមាត្រា១២ នៃច្បាប់ ស្តីពីការគ្រប់គ្រងរោងចក្រ និងសិប្បកម្ម និងមាត្រា១៣-ថ្មី មាត្រា១៨-ថ្មី នៃច្បាប់ ស្តីពីវិសោធនកម្មច្បាប់ ស្តីពីការគ្រប់គ្រងរោងចក្រ និងសិប្បកម្ម។

ប្រការ៧៖ ម្ចាស់រោងចក្រ ត្រូវគ្រប់គ្រងរោងចក្រដោយខ្លួនឯង។ ក្នុងករណីប្រគល់សិទ្ធិឱ្យអ្នកដទៃគ្រប់គ្រងរោងចក្រជំនួសខ្លួន ម្ចាស់រោងចក្រត្រូវជូនដំណឹងជាលាយលក្ខណ៍អក្សរមកក្រសួងឧស្សាហកម្ម វិទ្យាសាស្ត្រ បច្ចេកវិទ្យា និងនវានុវត្តន៍។ ក្នុងករណីនេះ ម្ចាស់រោងចក្រត្រូវតែទទួលខុសត្រូវលើគ្រប់សកម្មភាព នៃរោងចក្រ និងគុណភាពផលិតផលរបស់ខ្លួនចំពោះមុខច្បាប់ និងអ្នកប្រើប្រាស់ ស្របតាមមាត្រា៥ នៃច្បាប់ ស្តីពីការគ្រប់គ្រងរោងចក្រ និងសិប្បកម្ម។

ប្រការ៨៖ ម្ចាស់រោងចក្រ ត្រូវផ្តល់ឱ្យបានត្រឹមត្រូវ និងទៀងទាត់នូវទិន្នន័យ និងរបាយការណ៍ប្រចាំខែ មកអគ្គនាយកដ្ឋានឧស្សាហកម្ម នៅសប្តាហ៍ទីមួយនៃខែបន្ទាប់ ទៅតាមទម្រង់កំណត់របស់ក្រសួងឧស្សាហកម្ម វិទ្យាសាស្ត្រ បច្ចេកវិទ្យា និងនវានុវត្តន៍ ស្របតាមមាត្រា១៩-ថ្មី នៃច្បាប់ ស្តីពីវិសោធនកម្មច្បាប់ ស្តីពីការគ្រប់គ្រងរោងចក្រ និងសិប្បកម្ម។

ប្រការ៩៖ ម្ចាស់រោងចក្រ ត្រូវទទួលខុសត្រូវក្នុងការគ្រប់គ្រងសំណល់ឧស្សាហកម្មគ្រប់ប្រភេទ និងសុវត្ថិភាពឧស្សាហកម្ម តាមជំពូកទី៣ នៃច្បាប់ ស្តីពីការគ្រប់គ្រងរោងចក្រ និងសិប្បកម្ម និងច្បាប់ ស្តីពីវិសោធនកម្មច្បាប់ ស្តីពីការគ្រប់គ្រងរោងចក្រ និងសិប្បកម្ម។

ប្រការ១០៖ ម្ចាស់រោងចក្រ ត្រូវសហការជាមួយមន្ត្រីមានសមត្ថកិច្ចរបស់ក្រសួងឧស្សាហកម្ម វិទ្យាសាស្ត្រ បច្ចេកវិទ្យា និងនវានុវត្តន៍ ក្នុងគោលបំណងអនុវត្តការចុះធ្វើអធិការកិច្ច ស្របតាមមាត្រា៣៧-ថ្មី នៃច្បាប់ ស្តីពីវិសោធនកម្មច្បាប់ ស្តីពីការគ្រប់គ្រងរោងចក្រ និងសិប្បកម្ម ឱ្យមានប្រសិទ្ធភាពខ្ពស់។

ម្ចាស់រោងចក្រ ត្រូវរាយការណ៍មកក្រសួងឧស្សាហកម្ម វិទ្យាសាស្ត្រ បច្ចេកវិទ្យា និងនវានុវត្តន៍ ឱ្យបានឆាប់រហ័សអំពីករណីប្រែប្រួលហានិភ័យ ឬករណីប្រធានសក្តិផ្សេងៗ ដែលប៉ះពាល់ធ្ងន់ធ្ងរដល់ដំណើរការរបស់រោងចក្រ ស្របតាមមាត្រា៤១-ថ្មី នៃច្បាប់ ស្តីពីវិសោធនកម្មច្បាប់ ស្តីពីការគ្រប់គ្រងរោងចក្រ និងសិប្បកម្ម។

ប្រការ១១៖ ម្ចាស់រោងចក្រ ត្រូវជូនដំណឹងជាលាយលក្ខណ៍អក្សរមកក្រសួងឧស្សាហកម្ម វិទ្យាសាស្ត្រ បច្ចេកវិទ្យា និងនវានុវត្តន៍ រយៈពេល០១ខែយ៉ាងតិច មុនថ្ងៃដែលខ្លួនបញ្ឈប់ដំណើរការរោងចក្រជាស្ថាពរ។ ករណីរោងចក្រផ្អាកដំណើរការជាប់ៗគ្នា ក្នុងរយៈពេល១២ខែ ឬមិនបានផ្តល់ទិន្នន័យ និងរបាយការណ៍ប្រចាំខែជាប់ៗគ្នារយៈពេល០៣ខែ ត្រូវចាត់ទុកថា ជាការបញ្ឈប់ដំណើរការរោងចក្រជាស្ថាពរ ស្របតាមមាត្រា១៥-ថ្មី នៃច្បាប់ ស្តីពីវិសោធនកម្មច្បាប់ ស្តីពីការគ្រប់គ្រងរោងចក្រ និងសិប្បកម្ម។

ប្រការ១២៖ លក្ខខណ្ឌនានារបស់ប្រកាសនេះ អាចកែសម្រួល ឬធ្វើវិសោធនកម្មបាន អនុលោមតាមច្បាប់ ស្តីពីការគ្រប់គ្រងរោងចក្រ និងសិប្បកម្ម និងច្បាប់ ស្តីពីវិសោធនកម្មច្បាប់ ស្តីពីការគ្រប់គ្រងរោងចក្រ និងសិប្បកម្ម។ ប្រកាសនេះ អាចដកហូតស្របតាមមាត្រា៣៩-ថ្មី នៃច្បាប់ ស្តីពីវិសោធនកម្មច្បាប់ ស្តីពីការគ្រប់គ្រងរោងចក្រ និងសិប្បកម្ម និងតាមលក្ខខណ្ឌទាំងឡាយនៃប្រកាសនេះ។

ប្រការ១៣៖ ម្ចាស់រោងចក្រ ត្រូវអនុវត្តឱ្យបានត្រឹមត្រូវតាមច្បាប់ ស្តីពីការគ្រប់គ្រងរោងចក្រ និងសិប្បកម្ម និងច្បាប់ស្តីពីវិសោធនកម្មច្បាប់ ស្តីពីការគ្រប់គ្រងរោងចក្រ និងសិប្បកម្ម និងលិខិតបទដ្ឋានគតិយុត្តនានាពាក់ព័ន្ធនឹងវិស័យឧស្សាហកម្ម។ ក្នុងករណីល្មើស ត្រូវផ្តន្ទាទោសតាមច្បាប់ជាធរមាន។

ប្រការ១៤៖ ប្រកាសបង្កើតរោងចក្រលេខ២៧០ ឧស.កឧ.ប្រក.០៦ ចុះថ្ងៃទី២០ ខែមិថុនា ឆ្នាំ២០១៧ របស់ក្រសួងឧស្សាហកម្ម និងសិប្បកម្ម និងត្រូវចាត់ទុកជានិរាករណ៍។

ប្រការ១៥៖ អគ្គនាយកឧស្សាហកម្ម ប្រធាននាយកដ្ឋានពាក់ព័ន្ធ ប្រធានមន្ទីរឧស្សាហកម្ម វិទ្យាសាស្ត្រ បច្ចេកវិទ្យា និងនវានុវត្តន៍ រាជធានីភ្នំពេញ និងម្ចាស់រោងចក្រ ដូចមានចែងក្នុងប្រការ១ ត្រូវអនុវត្តប្រកាសនេះតាមមុខការ រៀងៗខ្លួន។

ប្រការ១៦៖ ប្រកាសនេះមានអានុភាពគតិយុត្ត ចាប់ពីថ្ងៃចុះហត្ថលេខាតទៅ។

ជ.រដ្ឋមន្ត្រីក្រសួងឧស្សាហកម្ម វិទ្យាសាស្ត្រ
បច្ចេកវិទ្យា និងនវានុវត្តន៍
រដ្ឋលេខាធិការ

មាន សុភា

ចម្លងជូន៖
- ទីស្តីការគណៈរដ្ឋមន្ត្រី
- ក្រសួងរៀបចំដែនដី នគរូបនីយកម្ម និងសំណង់
- ក្រសួងសេដ្ឋកិច្ច និងហិរញ្ញវត្ថុ
- ក្រសួងពាណិជ្ជកម្ម
- ក្រសួងបរិស្ថាន
- ក្រសួងការងារ និងបណ្តុះបណ្តាលវិជ្ជាជីវៈ
- ក្រុមប្រឹក្សាអភិវឌ្ឍន៍កម្ពុជា
- រាជកិច្ច
- វិទ្យាស្ថានស្តង់ដារកម្ពុជា
- មជ្ឈមណ្ឌលមាត្រាសាស្ត្រជាតិ
- សាលារាជធានីភ្នំពេញ
- មន្ទីរឧស្សាហកម្ម វិទ្យាសាស្ត្រ បច្ចេកវិទ្យា និងនវានុវត្តន៍ រាជធានីភ្នំពេញ
- អង្គភាពរដ្ឋបាលតំបន់សេដ្ឋកិច្ចពិសេសភ្នំពេញ
- រដ្ឋបាលខណ្ឌកំបូល
- រដ្ឋបាលសង្កាត់កន្ទោក, សង្កាត់ភ្លើងឆេះរទេះ និងសង្កាត់បឹងធំ "ដើម្បីជូនជ្រាប"
- ដូចប្រការ១៥ "ដើម្បីអនុវត្ត"
- ឯកសារ-កាលប្បវត្តិ

ព្រះរាជាណាចក្រកម្ពុជា
ជាតិ សាសនា ព្រះមហាក្សត្រ
KINGDOM OF CAMBODIA
Nation Religion King

ក្រសួងឧស្សាហកម្ម វិទ្យាសាស្ត្រ បច្ចេកវិទ្យា និងនវានុវត្តន៍
Ministry of Industry, Science, Technology & Innovation

លេខ: ៤៤១...១៥៥៨...ឧកវ...ប្រកា

ថ្ងៃ............... ខែ............. ឆ្នាំឆ្លូវ ត្រីស័ក ព.ស.២៥៦៥
ធ្វើនៅរាជធានីភ្នំពេញ ថ្ងៃទី.......... ខែ.......... ឆ្នាំ២០២១

ប្រកាសបង្កើតរោងចក្រ

ទេសរដ្ឋមន្ត្រី រដ្ឋមន្ត្រីក្រសួងឧស្សាហកម្ម វិទ្យាសាស្ត្រ បច្ចេកវិទ្យា និងនវានុវត្តន៍

- បានឃើញរដ្ឋធម្មនុញ្ញនៃព្រះរាជាណាចក្រកម្ពុជា
- បានឃើញព្រះរាជក្រឹត្យលេខ នស/រកត/០៩១៨/៩២៥ ចុះថ្ងៃទី០៦ ខែកញ្ញា ឆ្នាំ២០១៨ ស្តីពីការតែងតាំងរាជរដ្ឋាភិបាលនៃព្រះរាជាណាចក្រកម្ពុជា
- បានឃើញព្រះរាជក្រមលេខ នស/រកម/០៦១៨/០១២ ចុះថ្ងៃទី២៨ ខែមិថុនា ឆ្នាំ២០១៨ ដែលប្រកាសឱ្យប្រើច្បាប់ស្តីពីការរៀបចំ និងការប្រព្រឹត្តទៅនៃគណៈរដ្ឋមន្ត្រី
- បានឃើញព្រះរាជក្រមលេខ នស/រកម/០៣២០/០០៩ ចុះថ្ងៃទី២៦ ខែមីនា ឆ្នាំ២០២០ ដែលប្រកាសឱ្យប្រើច្បាប់ស្តីពីការបង្កើតក្រសួងឧស្សាហកម្ម វិទ្យាសាស្ត្រ បច្ចេកវិទ្យា និងនវានុវត្តន៍
- បានឃើញព្រះរាជក្រមលេខ នស/រកម/០៦០៦/០១៨ ចុះថ្ងៃទី២៣ ខែមិថុនា ឆ្នាំ២០០៦ ដែលប្រកាសឱ្យប្រើច្បាប់ស្តីពីការគ្រប់គ្រងរោងចក្រ និងសិប្បកម្ម
- បានឃើញព្រះរាជក្រមលេខ នស/រកម/១០១៤/០២៥ ចុះថ្ងៃទី២៣ ខែតុលា ឆ្នាំ២០១៤ ដែលប្រកាសឱ្យប្រើច្បាប់ស្តីពីវិសោធនកម្មច្បាប់ ស្តីពីការគ្រប់គ្រងរោងចក្រ និងសិប្បកម្ម
- បានឃើញអនុក្រឹត្យលេខ៤៨ អនក្រ.បក ចុះថ្ងៃទី០៦ ខែមេសា ឆ្នាំ២០២០ ស្តីពីការរៀបចំ និងការប្រព្រឹត្តទៅរបស់ក្រសួងឧស្សាហកម្ម វិទ្យាសាស្ត្រ បច្ចេកវិទ្យា និងនវានុវត្តន៍
- យោងលិខិតលេខ២៩៦៦/២១ គ.វ.ក ចុះថ្ងៃទី០៨ ខែកញ្ញា ឆ្នាំ២០២១ ស្តីពីការវិនិយោគលើគម្រោងបង្កើតរោងចក្រកាត់ដេរសម្លៀកបំពាក់ របស់ក្រុមប្រឹក្សាអភិវឌ្ឍន៍កម្ពុជា
- យោងសំណើសុំប្រកាសបង្កើតរោងចក្រកាត់ដេរសម្លៀកបំពាក់ ចុះថ្ងៃទី០៥ ខែសីហា ឆ្នាំ២០២១ របស់ក្រុមហ៊ុន ផ្លូរីស ហ្គាម៉ិន (ខេមបូឌា) ឯ.ក

សម្រេច

ប្រការ១៖ អនុញ្ញាតឱ្យក្រុមហ៊ុន ផ្លូរីស ហ្គាម៉ិន (ខេមបូឌា) ឯ.ក (**FLOURISH GARMENT (CAMBODIA) CO., LTD.**) តំណាងដោយលោកស្រី **ZHENG, HONG** សញ្ជាតិចិន កាន់លិខិតឆ្លងដែនលេខ EF8201120 ចុះថ្ងៃទី២០ ខែមីនា ឆ្នាំ២០១៩ បង្កើតរោងចក្រកាត់ដេរសម្លៀកបំពាក់ ដែលមានទីតាំងស្ថិតនៅភូមិស្តៅកន្លែង ឃុំជីផដ្ឋ ស្រុកកៀនស្វាយ ខេត្តកណ្តាល។

ឈ្មោះផលិតផល	**លេខកូដចំណាត់ថ្នាក់ឧស្សាហកម្ម ISIC Rev.4 Code**
សម្លៀកបំពាក់	១៤១០

ប្រការ២៖ ម្ចាស់រោងចក្រ ត្រូវលើកស្លាកឈ្មោះរោងចក្រដូចមានចែងក្នុងមាត្រា១៨-ថ្មី នៃច្បាប់ ស្តីពីវិសោធនកម្មច្បាប់ ស្តីពីការគ្រប់គ្រងរោងចក្រ និងសិប្បកម្ម និងដូចបានកំណត់ដោយឡែកនៅក្នុងសេចក្តីណែនាំ ស្តីពីការដាក់ឈ្មោះរោងចក្រ និងសិប្បកម្ម។
ស្លាកឈ្មោះរោងចក្រ៖ " **រោងចក្រកាត់ដេរសម្លៀកបំពាក់ ផ្លរើស ហ្គាម៉ិន (ខេមបូឌា) ឯ.ក** "

ប្រការ៣៖ ការរៀបចំគ្រប់ផ្នែកក្នុងរោងចក្រ ត្រូវអនុលោមតាមមាត្រា៤-ថ្មី នៃច្បាប់ ស្តីពីវិសោធនកម្មច្បាប់ ស្តីពីការគ្រប់គ្រងរោងចក្រ និងសិប្បកម្ម ស្របទៅតាមប្លង់គ្រឿងចក្រ-គ្រឿងម៉ាស៊ីន ដែលបានតម្កល់នៅក្រសួងឧស្សាហកម្ម វិទ្យាសាស្ត្រ បច្ចេកវិទ្យា និងនវានុវត្តន៍ និងបទប្បញ្ញត្តិបច្ចេកទេសដោយឡែករបស់ក្រសួង។

ប្រការ៤៖ មុនចាប់ផ្តើមដំណើរការរោងចក្រ ម្ចាស់រោងចក្រត្រូវជូនដំណឹងឱ្យបានមុនរយៈពេល១៥ ថ្ងៃ យ៉ាងតិច និងធ្វើការស្នើសុំវិញ្ញាបនបត្រអនុញ្ញាតដំណើរការរោងចក្រ ដែលមានសុពលភាព០៣ឆ្នាំ ពីក្រសួងឧស្សាហកម្ម វិទ្យាសាស្ត្រ បច្ចេកវិទ្យា និងនវានុវត្តន៍។

ប្រការ៥៖ ម្ចាស់រោងចក្រ ត្រូវតាំងបង្ហាញប្រកាសបង្កើតរោងចក្រ វិញ្ញាបនបត្រអនុញ្ញាតដំណើរការរោងចក្រ និងលិខិតអនុញ្ញាតទាំងឡាយ ជាចំហនៅកន្លែងសមស្របណាមួយដែលងាយមើលឃើញក្នុងរោងចក្ររបស់ខ្លួន ស្របតាមមាត្រា១៦ នៃច្បាប់ ស្តីពីការគ្រប់គ្រងរោងចក្រ និងសិប្បកម្ម។

ប្រការ៦៖ ម្ចាស់រោងចក្រ ត្រូវដាក់ពាក្យស្នើសុំការអនុញ្ញាតពីក្រសួងឧស្សាហកម្ម វិទ្យាសាស្ត្រ បច្ចេកវិទ្យា និងនវានុវត្តន៍ លើការផ្លាស់ប្តូរទីតាំង ការពង្រីកផលិតកម្ម ការបង្កើតសាខារោងចក្រ ការប្តូរឈ្មោះរោងចក្រ ការបន្ថែមផលិតផលថ្មី និងការប្តូរម្ចាស់រោងចក្រ ស្របតាមមាត្រា១២ នៃច្បាប់ ស្តីពីការគ្រប់គ្រងរោងចក្រ និងសិប្បកម្ម និងមាត្រា១៣-ថ្មី មាត្រា១៨-ថ្មី នៃច្បាប់ ស្តីពីវិសោធនកម្មច្បាប់ ស្តីពីការគ្រប់គ្រងរោងចក្រ និងសិប្បកម្ម។

ប្រការ៧៖ ម្ចាស់រោងចក្រ ត្រូវគ្រប់គ្រងរោងចក្រដោយខ្លួនឯង។ ក្នុងករណីប្រគល់សិទ្ធិឱ្យអ្នកដទៃគ្រប់គ្រងរោងចក្រជំនួសខ្លួន ម្ចាស់រោងចក្រត្រូវជូនដំណឹងជាលាយលក្ខណ៍អក្សរមកក្រសួងឧស្សាហកម្ម វិទ្យាសាស្ត្រ បច្ចេកវិទ្យា និងនវានុវត្តន៍។ ក្នុងករណីនេះ ម្ចាស់រោងចក្រត្រូវតែទទួលខុសត្រូវលើគ្រប់សកម្មភាព នៃរោងចក្រ និងគុណភាពផលិតផលរបស់ខ្លួនចំពោះមុខច្បាប់ និងអ្នកប្រើប្រាស់ ស្របតាមមាត្រា៥ នៃច្បាប់ ស្តីពីការគ្រប់គ្រងរោងចក្រ និងសិប្បកម្ម។

ប្រការ៨៖ ម្ចាស់រោងចក្រ ត្រូវផ្តល់ឱ្យបានត្រឹមត្រូវ និងទៀងទាត់នូវទិន្នន័យ និងរបាយការណ៍ប្រចាំខែ មកអគ្គនាយកដ្ឋានឧស្សាហកម្ម នៅសប្តាហ៍ទីមួយនៃខែបន្ទាប់ ទៅតាមទម្រង់កំណត់របស់ក្រសួងឧស្សាហកម្ម វិទ្យាសាស្ត្រ បច្ចេកវិទ្យា និងនវានុវត្តន៍ ស្របតាមមាត្រា១៩-ថ្មី នៃច្បាប់ ស្តីពីវិសោធនកម្មច្បាប់ ស្តីពីការគ្រប់គ្រងរោងចក្រ និងសិប្បកម្ម។

ប្រការ៩៖ ម្ចាស់រោងចក្រ ត្រូវទទួលខុសត្រូវក្នុងការគ្រប់គ្រងសំណល់ឧស្សាហកម្មគ្រប់ប្រភេទ និងសុវត្ថិភាពឧស្សាហកម្ម តាមជំពូកទី៣ នៃច្បាប់ ស្តីពីការគ្រប់គ្រងរោងចក្រ និងសិប្បកម្ម និងច្បាប់ ស្តីពីវិសោធនកម្មច្បាប់ ស្តីពីការគ្រប់គ្រងរោងចក្រ និងសិប្បកម្ម។

ប្រការ១០៖ ម្ចាស់រោងចក្រ ត្រូវសហការជាមួយមន្ត្រីមានសមត្ថកិច្ចរបស់ក្រសួងឧស្សាហកម្ម វិទ្យាសាស្ត្រ បច្ចេកវិទ្យា និងនវានុវត្តន៍ ក្នុងគោលបំណងអនុវត្តការចុះធ្វើអធិការកិច្ច ស្របតាមមាត្រា៣៧-ថ្មី នៃច្បាប់ ស្តីពីវិសោធនកម្មច្បាប់ ស្តីពីការគ្រប់គ្រងរោងចក្រ និងសិប្បកម្ម ឱ្យមានប្រសិទ្ធភាពខ្ពស់។

ម្ចាស់រោងចក្រ ត្រូវរាយការណ៍មកក្រសួងឧស្សាហកម្ម វិទ្យាសាស្ត្រ បច្ចេកវិទ្យា និងនវានុវត្តន៍ ឱ្យបានឆាប់រហ័សអំពីករណីប្រែប្រួលហានិភ័យ ឬករណីប្រធានសក្តិផ្សេងៗ ដែលប៉ះពាល់ធ្ងន់ធ្ងរដល់ដំណើរការរបស់រោងចក្រ ស្របតាមមាត្រា៤១-ថ្មី នៃច្បាប់ ស្តីពីវិសោធនកម្មច្បាប់ ស្តីពីការគ្រប់គ្រងរោងចក្រ និងសិប្បកម្ម។

ប្រការ១១៖ ម្ចាស់រោងចក្រ ត្រូវជូនដំណឹងជាលាយលក្ខណ៍អក្សរមកក្រសួងឧស្សាហកម្ម វិទ្យាសាស្ត្រ បច្ចេកវិទ្យា និងនវានុវត្តន៍ រយៈពេល០១ខែយ៉ាងតិច មុនថ្ងៃដែលខ្លួនបញ្ឈប់ដំណើរការរោងចក្រជាស្ថាពរ។ ករណីរោងចក្រផ្អាកដំណើរការជាប់ៗគ្នា ក្នុងរយៈពេល១២ខែ ឬមិនបានផ្តល់ទិន្នន័យ និងរបាយការណ៍ប្រចាំខែជាប់ៗគ្នារយៈពេល០៣ខែ ត្រូវចាត់ទុកថា ជាការបញ្ឈប់ដំណើរការរោងចក្រជាស្ថាពរ ស្របតាមមាត្រា១៥-ថ្មី នៃច្បាប់ ស្តីពីវិសោធនកម្មច្បាប់ ស្តីពីការគ្រប់គ្រងរោងចក្រ និងសិប្បកម្ម។

ប្រការ១២៖ លក្ខខណ្ឌនានារបស់ប្រកាសនេះ អាចកែសម្រួល ឬធ្វើវិសោធនកម្មបាន អនុលោមតាមច្បាប់ ស្តីពីការគ្រប់គ្រងរោងចក្រ និងសិប្បកម្ម និងច្បាប់ ស្តីពីវិសោធនកម្មច្បាប់ ស្តីពីការគ្រប់គ្រងរោងចក្រ និងសិប្បកម្ម។ ប្រកាសនេះ អាចដកហូតស្របតាមមាត្រា៣៩-ថ្មី នៃច្បាប់ ស្តីពីវិសោធនកម្មច្បាប់ ស្តីពីការគ្រប់គ្រងរោងចក្រ និងសិប្បកម្ម និងតាមលក្ខខណ្ឌទាំងឡាយនៃប្រកាសនេះ។

ប្រការ១៣៖ ម្ចាស់រោងចក្រ ត្រូវអនុវត្តឱ្យបានត្រឹមត្រូវតាមច្បាប់ ស្តីពីការគ្រប់គ្រងរោងចក្រ និងសិប្បកម្ម និងច្បាប់ស្តីពីវិសោធនកម្មច្បាប់ ស្តីពីការគ្រប់គ្រងរោងចក្រ និងសិប្បកម្ម និងលិខិតបទដ្ឋានគតិយុត្តនានាពាក់ព័ន្ធនឹងវិស័យឧស្សាហកម្ម។ ក្នុងករណីល្មើស ត្រូវផ្តន្ទាទោសតាមច្បាប់ជាធរមាន។

ប្រការ១៤៖ អគ្គនាយកឧស្សាហកម្ម ប្រធាននាយកដ្ឋានពាក់ព័ន្ធ ប្រធានមន្ទីរឧស្សាហកម្ម វិទ្យាសាស្ត្រ បច្ចេកវិទ្យា និងនវានុវត្តន៍ ខេត្តកណ្តាល និងម្ចាស់រោងចក្រ ដូចមានចែងក្នុងប្រការ១ ត្រូវអនុវត្តប្រកាសនេះ តាមមុខការរៀងៗខ្លួន។

ប្រការ១៥៖ ប្រកាសនេះមានអានុភាពគតិយុត្ត ចាប់ពីថ្ងៃចុះហត្ថលេខាតទៅ។

ជ.រដ្ឋមន្ត្រីក្រសួងឧស្សាហកម្ម វិទ្យាសាស្ត្រ
បច្ចេកវិទ្យា និងនវានុវត្តន៍
រដ្ឋលេខាធិការ

ម៉ាន សុភា

ចម្លងជូន៖
-ទីស្តីការគណៈរដ្ឋមន្ត្រី
-ក្រសួងរៀបចំដែនដី នគរូបនីយកម្ម និងសំណង់
-ក្រសួងសេដ្ឋកិច្ច និងហិរញ្ញវត្ថុ
-ក្រសួងពាណិជ្ជកម្ម
-ក្រសួងបរិស្ថាន
-ក្រសួងការងារ និងបណ្តុះបណ្តាលវិជ្ជាជីវៈ
-ក្រុមប្រឹក្សាអភិវឌ្ឍន៍កម្ពុជា
-រាជកិច្ច
-វិទ្យាស្ថានស្តង់ដារកម្ពុជា
-មជ្ឈមណ្ឌលមាត្រាសាស្ត្រជាតិ
-សាលាខេត្តកណ្តាល
-មន្ទីរឧស្សាហកម្ម វិទ្យាសាស្ត្រ បច្ចេកវិទ្យា និងនវានុវត្តន៍ ខេត្តកណ្តាល
-រដ្ឋបាលស្រុកកៀនស្វាយ
-រដ្ឋបាលឃុំដីឥដ្ឋ
"ដើម្បីជូនជ្រាប"
-ដូចប្រការ១៤ "ដើម្បីអនុវត្ត"
-ឯកសារ-កាលប្បវត្តិ

ព្រះរាជាណាចក្រកម្ពុជា
ជាតិ សាសនា ព្រះមហាក្សត្រ
KINGDOM OF CAMBODIA
Nation Religion King

ក្រសួងឧស្សាហកម្ម វិទ្យាសាស្ត្រ បច្ចេកវិទ្យា និងនវានុវត្តន៍
Ministry of Industry, Science, Technology & Innovation

លេខ: [illegible]

ថ្ងៃ[illegible] ខែ[illegible] ឆ្នាំឆ្លូវ ត្រីស័ក ព.ស.២៥៦៥
ធ្វើនៅរាជធានីភ្នំពេញ ថ្ងៃទី...១៩... ខែ...១១... ឆ្នាំ២០២១.

ប្រកាសបង្កើតរោងចក្រ

ទេសរដ្ឋមន្ត្រី រដ្ឋមន្ត្រីក្រសួងឧស្សាហកម្ម វិទ្យាសាស្ត្រ បច្ចេកវិទ្យា និងនវានុវត្តន៍

- បានឃើញរដ្ឋធម្មនុញ្ញនៃព្រះរាជាណាចក្រកម្ពុជា
- បានឃើញព្រះរាជក្រឹត្យលេខ នស/រកត/០៩១៨/៩២៥ ចុះថ្ងៃទី០៦ ខែកញ្ញា ឆ្នាំ២០១៨ ស្តីពីការតែងតាំងរាជរដ្ឋាភិបាលនៃព្រះរាជាណាចក្រកម្ពុជា
- បានឃើញព្រះរាជក្រមលេខ នស/រកម/០៦១៨/០១២ ចុះថ្ងៃទី២៨ ខែមិថុនា ឆ្នាំ២០១៨ ដែលប្រកាសឱ្យប្រើច្បាប់ស្តីពីការរៀបចំ និងការប្រព្រឹត្តទៅនៃគណៈរដ្ឋមន្ត្រី
- បានឃើញព្រះរាជក្រមលេខ នស/រកម/០៣២០/០០៩ ចុះថ្ងៃទី២៦ ខែមីនា ឆ្នាំ២០២០ ដែលប្រកាសឱ្យប្រើច្បាប់ស្តីពីការបង្កើតក្រសួងឧស្សាហកម្ម វិទ្យាសាស្ត្រ បច្ចេកវិទ្យា និងនវានុវត្តន៍
- បានឃើញព្រះរាជក្រមលេខ នស/រកម/០៦០៦/០១៨ ចុះថ្ងៃទី២៣ ខែមិថុនា ឆ្នាំ២០០៦ ដែលប្រកាសឱ្យប្រើច្បាប់ស្តីពីការគ្រប់គ្រងរោងចក្រ និងសិប្បកម្ម
- បានឃើញព្រះរាជក្រមលេខ នស/រកម/១០១៤/០២៥ ចុះថ្ងៃទី២៣ ខែតុលា ឆ្នាំ២០១៤ ដែលប្រកាសឱ្យប្រើច្បាប់ស្តីពីវិសោធនកម្មច្បាប់ ស្តីពីការគ្រប់គ្រងរោងចក្រ និងសិប្បកម្ម
- បានឃើញអនុក្រឹត្យលេខ៤៨ អនក្រ.បក ចុះថ្ងៃទី០៦ ខែមេសា ឆ្នាំ២០២០ ស្តីពីការរៀបចំ និងការប្រព្រឹត្តទៅរបស់ក្រសួងឧស្សាហកម្ម វិទ្យាសាស្ត្រ បច្ចេកវិទ្យា និងនវានុវត្តន៍
- យោងលិខិតលេខ៣៦៤៤/២១ គ.វ.ក ចុះថ្ងៃទី១១ ខែវិច្ឆិកា ឆ្នាំ២០២១ ស្តីពីការវិនិយោគលើគម្រោងបង្កើតរោងចក្រផលិតពោងខ្យល់គ្រប់ប្រភេទ ទុកកាយ៉ាក់ និងសម្ភារបរិក្ខារពាក់ព័ន្ធនឹងពោងគ្រប់ប្រភេទ របស់ក្រុមប្រឹក្សាអភិវឌ្ឍន៍កម្ពុជា
- យោងសំណើសុំប្រកាសបង្កើតរោងចក្រផលិតពោងខ្យល់គ្រប់ប្រភេទ ទុកកាយ៉ាក់ និងសម្ភារបរិក្ខារពាក់ព័ន្ធនឹងពោងគ្រប់ប្រភេទ ចុះថ្ងៃទី១៤ ខែកញ្ញា ឆ្នាំ២០២១ របស់ក្រុមហ៊ុន សាន់ ផ្លេហ្សឺ (ខេមបូឌា) ឯ.ក

សម្រេច

ប្រការ១៖ អនុញ្ញាតឱ្យក្រុមហ៊ុន សាន់ ផ្លេហ្សឺ (ខេមបូឌា) ឯ.ក **(SUN PLEASURE (CAMBODIA) CO., LTD.)** តំណាងដោយលោក **អ៊ីង ស៊ិនហ៊ុយ** សញ្ជាតិខ្មែរ កាន់អត្តសញ្ញាណប័ណ្ណលេខ **010755635 (01)** ចុះថ្ងៃទី០៤ ខែឧសភា ឆ្នាំ២០១៤ បង្កើតរោងចក្រផលិតពោងខ្យល់គ្រប់ប្រភេទ ទុកកាយ៉ាក់ និងសម្ភារបរិក្ខារពាក់ព័ន្ធនឹងពោងគ្រប់ប្រភេទ ដែលមានទីតាំងស្ថិតនៅភូមិព្រៃខ្លា ឃុំក្រាំងម្កាក់ ស្រុកអង្គស្នួល ខេត្តកណ្តាល។

ឈ្មោះផលិតផល	**លេខកូដចំណាត់ថ្នាក់ឧស្សាហកម្ម** ISIC Rev.4 Code
ពោងខ្យល់គ្រប់ប្រភេទ ទូកកាយ៉ាក និងសម្ភារបរិក្ខារពោងគ្រប់ប្រភេទ	៣០១២

ប្រការ២៖ ម្ចាស់រោងចក្រ ត្រូវលើកស្លាកឈ្មោះរោងចក្រដូចមានចែងក្នុងមាត្រា១៨-ថ្មី នៃច្បាប់ ស្ដីពីវិសោធនកម្មច្បាប់ ស្ដីពីការគ្រប់គ្រងរោងចក្រ និងសិប្បកម្ម និងដូចបានកំណត់ដោយឡែកនៅក្នុងសេចក្ដីណែនាំស្ដីពីការដាក់ឈ្មោះរោងចក្រ និងសិប្បកម្ម។

ស្លាកឈ្មោះរោងចក្រ៖ " រោងចក្រផលិតពោងខ្យល់គ្រប់ប្រភេទ ទូកកាយ៉ាក់ និងសម្ភារបរិក្ខារពោងគ្រប់ប្រភេទ សាន់ ផ្លេហ្វី (ខេមបូឌា) ឯ.ក "

ប្រការ៣៖ ការរៀបចំគ្រប់ផ្នែកក្នុងរោងចក្រ ត្រូវអនុលោមតាមមាត្រា៤-ថ្មី នៃច្បាប់ ស្ដីពីវិសោធនកម្មច្បាប់ ស្ដីពីការគ្រប់គ្រងរោងចក្រ និងសិប្បកម្ម ស្របទៅតាមប្លង់គ្រឿងចក្រ-គ្រឿងម៉ាស៊ីន ដែលបានតម្កល់នៅក្រសួងឧស្សាហកម្ម វិទ្យាសាស្ត្រ បច្ចេកវិទ្យា និងនវានុវត្តន៍ និងបទប្បញ្ញត្តិបច្ចេកទេសដោយឡែករបស់ក្រសួង។

ប្រការ៤៖ មុនចាប់ផ្ដើមដំណើរការរោងចក្រ ម្ចាស់រោងចក្រត្រូវជូនដំណឹងឱ្យបានមុនរយៈពេល១៥ ថ្ងៃ យ៉ាងតិច និងធ្វើការស្នើសុំវិញ្ញាបនបត្រអនុញ្ញាតដំណើរការរោងចក្រ ដែលមានសុពលភាព០៣ឆ្នាំ ពីក្រសួងឧស្សាហកម្ម វិទ្យាសាស្ត្រ បច្ចេកវិទ្យា និងនវានុវត្តន៍។

ប្រការ៥៖ ម្ចាស់រោងចក្រ ត្រូវតាំងបង្ហាញប្រកាសបង្កើតរោងចក្រ វិញ្ញាបនបត្រអនុញ្ញាតដំណើរការរោងចក្រ និងលិខិតអនុញ្ញាតទាំងឡាយ ជាចំហនៅកន្លែងសមស្របណាមួយដែលងាយមើលឃើញក្នុងរោងចក្ររបស់ខ្លួន ស្របតាមមាត្រា១៦ នៃច្បាប់ ស្ដីពីការគ្រប់គ្រងរោងចក្រ និងសិប្បកម្ម។

ប្រការ៦៖ ម្ចាស់រោងចក្រ ត្រូវដាក់ពាក្យស្នើសុំការអនុញ្ញាតពីក្រសួងឧស្សាហកម្ម វិទ្យាសាស្ត្រ បច្ចេកវិទ្យា និងនវានុវត្តន៍ លើការផ្លាស់ប្ដូរទីតាំង ការពង្រីកផលិតកម្ម ការបង្កើតសាខារោងចក្រ ការប្ដូរឈ្មោះរោងចក្រ ការបន្ថែមផលិតផលថ្មី និងការប្ដូរម្ចាស់រោងចក្រ ស្របតាមមាត្រា១២ នៃច្បាប់ ស្ដីពីការគ្រប់គ្រងរោងចក្រ និងសិប្បកម្ម និងមាត្រា១៣-ថ្មី មាត្រា១៨-ថ្មី នៃច្បាប់ ស្ដីពីវិសោធនកម្មច្បាប់ ស្ដីពីការគ្រប់គ្រងរោងចក្រ និងសិប្បកម្ម។

ប្រការ៧៖ ម្ចាស់រោងចក្រ ត្រូវគ្រប់គ្រងរោងចក្រដោយខ្លួនឯង។ ក្នុងករណីប្រគល់សិទ្ធិឱ្យអ្នកដទៃគ្រប់គ្រងរោងចក្រជំនួសខ្លួន ម្ចាស់រោងចក្រត្រូវជូនដំណឹងជាលាយលក្ខណ៍អក្សរមកក្រសួងឧស្សាហកម្ម វិទ្យាសាស្ត្រ បច្ចេកវិទ្យា និងនវានុវត្តន៍។ ក្នុងករណីនេះ ម្ចាស់រោងចក្រត្រូវតែទទួលខុសត្រូវលើគ្រប់សកម្មភាព នៃរោងចក្រ និងគុណភាពផលិតផលរបស់ខ្លួនចំពោះមុខច្បាប់ និងអ្នកប្រើប្រាស់ ស្របតាមមាត្រា៥ នៃច្បាប់ ស្ដីពីការគ្រប់គ្រងរោងចក្រ និងសិប្បកម្ម។

ប្រការ៨៖ ម្ចាស់រោងចក្រ ត្រូវផ្ដល់ឱ្យបានត្រឹមត្រូវ និងទៀងទាត់នូវទិន្នន័យ និងរបាយការណ៍ប្រចាំខែ មកអគ្គនាយកដ្ឋានឧស្សាហកម្ម នៅសប្ដាហ៍ទីមួយនៃខែបន្ទាប់ ទៅតាមទម្រង់កំណត់របស់ក្រសួងឧស្សាហកម្ម វិទ្យាសាស្ត្រ បច្ចេកវិទ្យា និងនវានុវត្តន៍ ស្របតាមមាត្រា១៩-ថ្មី នៃច្បាប់ ស្ដីពីវិសោធនកម្មច្បាប់ ស្ដីពីការគ្រប់គ្រងរោងចក្រ និងសិប្បកម្ម។

ប្រការ៩៖ ម្ចាស់រោងចក្រ ត្រូវទទួលខុសត្រូវក្នុងការគ្រប់គ្រងសំណល់ឧស្សាហកម្មគ្រប់ប្រភេទ និងសុវត្ថិភាពឧស្សាហកម្ម តាមជំពូកទី៣ នៃច្បាប់ ស្ដីពីការគ្រប់គ្រងរោងចក្រ និងសិប្បកម្ម និងច្បាប់ ស្ដីពីវិសោធនកម្មច្បាប់ ស្ដីពីការគ្រប់គ្រងរោងចក្រ និងសិប្បកម្ម។

ប្រការ១០៖ ម្ចាស់រោងចក្រ ត្រូវសហការជាមួយមន្ត្រីមានសមត្ថកិច្ចរបស់ក្រសួងឧស្សាហកម្ម វិទ្យាសាស្ត្រ បច្ចេកវិទ្យា និងនវានុវត្តន៍ ក្នុងគោលបំណងអនុវត្តការចុះធ្វើអធិការកិច្ច ស្របតាមមាត្រា៣៧-ថ្មី នៃច្បាប់ ស្តីពីវិសោធនកម្មច្បាប់ ស្តីពីការគ្រប់គ្រងរោងចក្រ និងសិប្បកម្ម ឱ្យមានប្រសិទ្ធភាពខ្ពស់។

ម្ចាស់រោងចក្រ ត្រូវរាយការណ៍មកក្រសួងឧស្សាហកម្ម វិទ្យាសាស្ត្រ បច្ចេកវិទ្យា និងនវានុវត្តន៍ ឱ្យបានឆាប់រហ័សអំពីករណីប្រែប្រួលហានិភ័យ ឬករណីប្រធានសក្តិផ្សេងៗ ដែលប៉ះពាល់ធ្ងន់ធ្ងរដល់ដំណើរការរបស់រោងចក្រ ស្របតាមមាត្រា៤១-ថ្មី នៃច្បាប់ ស្តីពីវិសោធនកម្មច្បាប់ ស្តីពីការគ្រប់គ្រងរោងចក្រ និងសិប្បកម្ម។

ប្រការ១១៖ ម្ចាស់រោងចក្រ ត្រូវជូនដំណឹងជាលាយលក្ខណ៍អក្សរមកក្រសួងឧស្សាហកម្ម វិទ្យាសាស្ត្រ បច្ចេកវិទ្យា និងនវានុវត្តន៍ រយៈពេល០១ខែយ៉ាងតិច មុនថ្ងៃដែលខ្លួនបញ្ឈប់ដំណើរការរោងចក្រជាស្ថាពរ។ ករណីរោងចក្រផ្អាកដំណើរការជាប់ៗគ្នា ក្នុងរយៈពេល១២ខែ ឬមិនបានផ្តល់ទិន្នន័យ និងរបាយការណ៍ប្រចាំខែជាប់ៗគ្នារយៈពេល០៣ខែ ត្រូវចាត់ទុកថា ជាការបញ្ឈប់ដំណើរការរោងចក្រជាស្ថាពរ ស្របតាមមាត្រា១៥-ថ្មី នៃច្បាប់ ស្តីពីវិសោធនកម្មច្បាប់ ស្តីពីការគ្រប់គ្រងរោងចក្រ និងសិប្បកម្ម។

ប្រការ១២៖ លក្ខខណ្ឌនានារបស់ប្រកាសនេះ អាចកែសម្រួល ឬធ្វើវិសោធនកម្មបាន អនុលោមតាមច្បាប់ ស្តីពីការគ្រប់គ្រងរោងចក្រ និងសិប្បកម្ម និងច្បាប់ ស្តីពីវិសោធនកម្មច្បាប់ ស្តីពីការគ្រប់គ្រងរោងចក្រ និងសិប្បកម្ម។ ប្រកាសនេះ អាចដកហូតស្របតាមមាត្រា៣៩-ថ្មី នៃច្បាប់ ស្តីពីវិសោធនកម្មច្បាប់ ស្តីពីការគ្រប់គ្រងរោងចក្រ និងសិប្បកម្ម និងតាមលក្ខខណ្ឌទាំងឡាយនៃប្រកាសនេះ។

ប្រការ១៣៖ ម្ចាស់រោងចក្រ ត្រូវអនុវត្តឱ្យបានត្រឹមត្រូវតាមច្បាប់ ស្តីពីការគ្រប់គ្រងរោងចក្រ និងសិប្បកម្ម និងច្បាប់ស្តីពីវិសោធនកម្មច្បាប់ ស្តីពីការគ្រប់គ្រងរោងចក្រ និងសិប្បកម្ម និងលិខិតបទដ្ឋានគតិយុត្តនានាពាក់ព័ន្ធនឹងវិស័យឧស្សាហកម្ម។ ក្នុងករណីល្មើស ត្រូវផ្តន្ទាទោសតាមច្បាប់ជាធរមាន។

ប្រការ១៤៖ អគ្គនាយកឧស្សាហកម្ម ប្រធាននាយកដ្ឋានពាក់ព័ន្ធ ប្រធានមន្ទីរឧស្សាហកម្ម វិទ្យាសាស្ត្រ បច្ចេកវិទ្យា និងនវានុវត្តន៍ ខេត្តកណ្តាល និងម្ចាស់រោងចក្រ ដូចមានចែងក្នុងប្រការ១ ត្រូវអនុវត្តប្រកាសនេះ តាមមុខការរៀងៗខ្លួន។

ប្រការ១៥៖ ប្រកាសនេះមានអានុភាពគតិយុត្ត ចាប់ពីថ្ងៃចុះហត្ថលេខាតទៅ។

ជ.រដ្ឋមន្ត្រីក្រសួងឧស្សាហកម្ម វិទ្យាសាស្ត្រ
បច្ចេកវិទ្យា និងនវានុវត្តន៍
រដ្ឋលេខាធិការ

ហ៊ាន សុភា

ចម្លងជូន៖
- ទីស្តីការគណៈរដ្ឋមន្ត្រី
- ក្រសួងរៀបចំដែនដី នគរូបនីយកម្ម និងសំណង់
- ក្រសួងសេដ្ឋកិច្ច និងហិរញ្ញវត្ថុ
- ក្រសួងពាណិជ្ជកម្ម
- ក្រសួងបរិស្ថាន
- ក្រសួងការងារ និងបណ្តុះបណ្តាលវិជ្ជាជីវៈ
- ក្រុមប្រឹក្សាអភិវឌ្ឍន៍កម្ពុជា
- រាជកិច្ច
- វិទ្យាស្ថានស្តង់ដារកម្ពុជា
- មជ្ឈមណ្ឌលមាត្រាសាស្ត្រជាតិ
- សាលាខេត្តកណ្តាល
- មន្ទីរឧស្សាហកម្ម វិទ្យាសាស្ត្រ បច្ចេកវិទ្យា និងនវានុវត្តន៍ ខេត្តកណ្តាល
- រដ្ឋបាលស្រុកអង្គស្នួល
- រដ្ឋបាលឃុំក្រាំងម្កាក់

  "ដើម្បីជូនជ្រាប"
- ដូចប្រការ១៤ "ដើម្បីអនុវត្ត"
- ឯកសារ-កាលប្បវត្តិ

ព្រះរាជាណាចក្រកម្ពុជា
ជាតិ សាសនា ព្រះមហាក្សត្រ
KINGDOM OF CAMBODIA
Nation Religion King

ក្រសួងឧស្សាហកម្ម វិទ្យាសាស្ត្រ បច្ចេកវិទ្យា និងនវានុវត្តន៍
Ministry of Industry, Science, Technology & Innovation

លេខ: ៤៤៣ ... ...

ថ្ងៃ......... ខែ......... ឆ្នាំឆ្លូវ ត្រីស័ក ព.ស.២៥៦៥
ធ្វើនៅរាជធានីភ្នំពេញ ថ្ងៃទី....២០.. ខែ........ ឆ្នាំ២០២១

ប្រកាសបង្កើតរោងចក្រ

ទេសរដ្ឋមន្ត្រី រដ្ឋមន្ត្រីក្រសួងឧស្សាហកម្ម វិទ្យាសាស្ត្រ បច្ចេកវិទ្យា និងនវានុវត្តន៍

- បានឃើញរដ្ឋធម្មនុញ្ញនៃព្រះរាជាណាចក្រកម្ពុជា
- បានឃើញព្រះរាជក្រឹត្យលេខ នស/រកត/០៩១៨/៩២៥ ចុះថ្ងៃទី០៦ ខែកញ្ញា ឆ្នាំ២០១៨ ស្តីពីការតែងតាំងរាជរដ្ឋាភិបាលនៃព្រះរាជាណាចក្រកម្ពុជា
- បានឃើញព្រះរាជក្រមលេខ នស/រកម/០៦១៨/០១២ ចុះថ្ងៃទី២៨ ខែមិថុនា ឆ្នាំ២០១៨ ដែលប្រកាសឱ្យប្រើច្បាប់ស្តីពីការរៀបចំ និងការប្រព្រឹត្តទៅនៃគណៈរដ្ឋមន្ត្រី
- បានឃើញព្រះរាជក្រមលេខ នស/រកម/០៣២០/០០៩ ចុះថ្ងៃទី២៦ ខែមីនា ឆ្នាំ២០២០ ដែលប្រកាសឱ្យប្រើច្បាប់ស្តីពីការបង្កើតក្រសួងឧស្សាហកម្ម វិទ្យាសាស្ត្រ បច្ចេកវិទ្យា និងនវានុវត្តន៍
- បានឃើញព្រះរាជក្រមលេខ នស/រកម/០៦០៦/០១៨ ចុះថ្ងៃទី២៣ ខែមិថុនា ឆ្នាំ២០០៦ ដែលប្រកាសឱ្យប្រើច្បាប់ស្តីពីការគ្រប់គ្រងរោងចក្រ និងសិប្បកម្ម
- បានឃើញព្រះរាជក្រមលេខ នស/រកម/១០១៤/០២៥ ចុះថ្ងៃទី២៣ ខែតុលា ឆ្នាំ២០១៤ ដែលប្រកាសឱ្យប្រើច្បាប់ស្តីពីវិសោធនកម្មច្បាប់ ស្តីពីការគ្រប់គ្រងរោងចក្រ និងសិប្បកម្ម
- បានឃើញអនុក្រឹត្យលេខ៤៨ អនក្រ.បក ចុះថ្ងៃទី០៦ ខែមេសា ឆ្នាំ២០២០ ស្តីពីការរៀបចំ និងការប្រព្រឹត្តទៅរបស់ក្រសួងឧស្សាហកម្ម វិទ្យាសាស្ត្រ បច្ចេកវិទ្យា និងនវានុវត្តន៍
- យោងលិខិតលេខ០១៣/២១ ហ.ត.ស.ព ចុះថ្ងៃទី០១ ខែមិថុនា ឆ្នាំ២០២១ ស្តីពីការវិនិយោគលើគម្រោងបង្កើតរោងចក្រផលិតអំពូលភ្លើង គ្រឿងបង្គុំអំពូលភ្លើង និងគ្រឿងបង្គុំរាំងននគ្រប់ប្រភេទ របស់ក្រុមប្រឹក្សាអភិវឌ្ឍន៍កម្ពុជា
- យោងសំណើសុំប្រកាសបង្កើតរោងចក្រផលិតអំពូលភ្លើង គ្រឿងបង្គុំអំពូលភ្លើង និងគ្រឿងបង្គុំរាំងននគ្រប់ប្រភេទ ចុះថ្ងៃទី១៣ ខែឧសភា ឆ្នាំ២០២១ របស់ក្រុមហ៊ុន ហុងឡៃតេ ហូម ហែនឌីក្រាហ្វ (ខេមបូឌា) ឯ.ក

សម្រេច

ប្រការ១៖ អនុញ្ញាតឱ្យក្រុមហ៊ុន ហុងឡៃតេ ហូម ហែនឌីក្រាហ្វ (ខេមបូឌា) ឯ.ក (HONGLAITE HOME HANDICRAFT (CAMBODIA) CO., LTD.) តំណាងដោយលោក ZHAO, XUEYANG សញ្ជាតិចិន កាន់លិខិតឆ្លងដែនលេខ E44950183 ចុះថ្ងៃទី២៧ ខែកុម្ភៈ ឆ្នាំ២០១៥ បង្កើតរោងចក្រផលិតអំពូលភ្លើង គ្រឿងបង្គុំអំពូលភ្លើង និងគ្រឿងបង្គុំរាំងននគ្រប់ប្រភេទ ដែលមានទីតាំងស្ថិតនៅតំបន់សេដ្ឋកិច្ចពិសេស ហាយ ផាក (ផ្លូវជាតិលេខ១ ភូមិថ្នល់ជាតិ សង្កាត់ប្រកម្មេស ក្រុងបាវិត ខេត្តស្វាយរៀង)។

៤៥ មហាវិថីព្រះនរោត្តម សង្កាត់ផ្សារថ្មី៣ ខណ្ឌដូនពេញ ភ្នំពេញ ទូរស័ព្ទ: (៨៥៥)-២៣-២១១១៤១
45 Preah Norodom Boulevard, Sangkat Phsar Thmey III, Khan Daun Penh, Phnom Penh, Phone: (855)-23-211141

ឈ្មោះផលិតផល	**លេខកូដចំណាត់ថ្នាក់ឧស្សាហកម្ម** ISIC Rev.4 Code
១- អំពូលភ្លើង និងគ្រឿងបង្គុំអំពូលភ្លើង	២៧៤០
២- គ្រឿងបង្គុំរាំងននគ្រប់ប្រភេទ	៣២៩០

ប្រការ២៖ ម្ចាស់រោងចក្រ ត្រូវលើកស្លាកឈ្មោះរោងចក្រដូចមានចែងក្នុងមាត្រា១៨-ថ្មី នៃច្បាប់ ស្តីពីវិសោធនកម្មច្បាប់ ស្តីពីការគ្រប់គ្រងរោងចក្រ និងសិប្បកម្ម និងដូចបានកំណត់ដោយឡែកនៅក្នុងសេចក្តីណែនាំស្តីពីការដាក់ឈ្មោះរោងចក្រ និងសិប្បកម្ម។

ស្លាកឈ្មោះរោងចក្រ៖ " **រោងចក្រផលិតអំពូលភ្លើង គ្រឿងបង្គុំអំពូលភ្លើង និងគ្រឿងបង្គុំរាំងននគ្រប់ប្រភេទ ហុងឡៃតេ ហួម ហ៊ៃនឌីក្រាហ្វ (ខេមបូឌា) ឯ.ក** "

ប្រការ៣៖ ការរៀបចំគ្រប់ផ្នែកក្នុងរោងចក្រ ត្រូវអនុលោមតាមមាត្រា៤-ថ្មី នៃច្បាប់ ស្តីពីវិសោធនកម្មច្បាប់ ស្តីពីការគ្រប់គ្រងរោងចក្រ និងសិប្បកម្ម ស្របទៅតាមប្លង់គ្រឿងចក្រ-គ្រឿងម៉ាស៊ីន ដែលបានតម្កល់នៅក្រសួងឧស្សាហកម្ម វិទ្យាសាស្ត្រ បច្ចេកវិទ្យា និងនវានុវត្តន៍ និងបទប្បញ្ញត្តិបច្ចេកទេសដោយឡែករបស់ក្រសួង។

ប្រការ៤៖ មុនចាប់ផ្តើមដំណើរការរោងចក្រ ម្ចាស់រោងចក្រត្រូវជូនដំណឹងឱ្យបានមុនរយៈពេល១៥ ថ្ងៃ យ៉ាងតិច និងធ្វើការស្នើសុំវិញ្ញាបនបត្រអនុញ្ញាតដំណើរការរោងចក្រ ដែលមានសុពលភាព០៣ឆ្នាំ ពីក្រសួងឧស្សាហកម្ម វិទ្យាសាស្ត្រ បច្ចេកវិទ្យា និងនវានុវត្តន៍។

ប្រការ៥៖ ម្ចាស់រោងចក្រ ត្រូវតាំងបង្ហាញប្រកាសបង្កើតរោងចក្រ វិញ្ញាបនបត្រអនុញ្ញាតដំណើរការរោងចក្រ និងលិខិតអនុញ្ញាតទាំងឡាយ ជាចំហនៅកន្លែងសមស្របណាមួយដែលងាយមើលឃើញក្នុងរោងចក្ររបស់ខ្លួន ស្របតាមមាត្រា១៦ នៃច្បាប់ ស្តីពីការគ្រប់គ្រងរោងចក្រ និងសិប្បកម្ម។

ប្រការ៦៖ ម្ចាស់រោងចក្រ ត្រូវដាក់ពាក្យស្នើសុំការអនុញ្ញាតពីក្រសួងឧស្សាហកម្ម វិទ្យាសាស្ត្រ បច្ចេកវិទ្យា និងនវានុវត្តន៍ លើការផ្លាស់ប្តូរទីតាំង ការពង្រីកផលិតកម្ម ការបង្កើតសាខារោងចក្រ ការប្តូរឈ្មោះរោងចក្រ ការបន្ថែមផលិតផលថ្មី និងការប្តូរម្ចាស់រោងចក្រ ស្របតាមមាត្រា១២ នៃច្បាប់ ស្តីពីការគ្រប់គ្រងរោងចក្រ និងសិប្បកម្ម និងមាត្រា១៣-ថ្មី មាត្រា១៨-ថ្មី នៃច្បាប់ ស្តីពីវិសោធនកម្មច្បាប់ ស្តីពីការគ្រប់គ្រងរោងចក្រ និងសិប្បកម្ម។

ប្រការ៧៖ ម្ចាស់រោងចក្រ ត្រូវគ្រប់គ្រងរោងចក្រដោយខ្លួនឯង។ ក្នុងករណីប្រគល់សិទ្ធិឱ្យអ្នកដទៃគ្រប់គ្រងរោងចក្រជំនួសខ្លួន ម្ចាស់រោងចក្រត្រូវជូនដំណឹងជាលាយលក្ខណ៍អក្សរមកក្រសួងឧស្សាហកម្ម វិទ្យាសាស្ត្រ បច្ចេកវិទ្យា និងនវានុវត្តន៍។ ក្នុងករណីនេះ ម្ចាស់រោងចក្រត្រូវតែទទួលខុសត្រូវលើគ្រប់សកម្មភាព នៃរោងចក្រ និងគុណភាពផលិតផលរបស់ខ្លួនចំពោះមុខច្បាប់ និងអ្នកប្រើប្រាស់ ស្របតាមមាត្រា៥ នៃច្បាប់ស្តីពីការគ្រប់គ្រងរោងចក្រ និងសិប្បកម្ម។

ប្រការ៨៖ ម្ចាស់រោងចក្រ ត្រូវផ្តល់ឱ្យបានត្រឹមត្រូវ និងទៀងទាត់នូវទិន្នន័យ និងរបាយការណ៍ប្រចាំខែ មកអគ្គនាយកដ្ឋានឧស្សាហកម្ម នៅសប្តាហ៍ទីមួយនៃខែបន្ទាប់ ទៅតាមទម្រង់កំណត់របស់ក្រសួងឧស្សាហកម្ម វិទ្យាសាស្ត្រ បច្ចេកវិទ្យា និងនវានុវត្តន៍ ស្របតាមមាត្រា១៩-ថ្មី នៃច្បាប់ ស្តីពីវិសោធនកម្មច្បាប់ ស្តីពីការគ្រប់គ្រងរោងចក្រ និងសិប្បកម្ម។

ប្រការ៩៖ ម្ចាស់រោងចក្រ ត្រូវទទួលខុសត្រូវក្នុងការគ្រប់គ្រងសំណល់ឧស្សាហកម្មគ្រប់ប្រភេទ និងសុវត្ថិភាពឧស្សាហកម្ម តាមជំពូកទី៣ នៃច្បាប់ ស្តីពីការគ្រប់គ្រងរោងចក្រ និងសិប្បកម្ម និងច្បាប់ ស្តីពីវិសោធនកម្មច្បាប់ ស្តីពីការគ្រប់គ្រងរោងចក្រ និងសិប្បកម្ម។

ប្រការ១០៖ ម្ចាស់រោងចក្រ ត្រូវសហការជាមួយមន្ត្រីមានសមត្ថកិច្ចរបស់ក្រសួងឧស្សាហកម្ម វិទ្យាសាស្ត្រ បច្ចេកវិទ្យា និងនវានុវត្តន៍ ក្នុងគោលបំណងអនុវត្តការចុះធ្វើអធិការកិច្ច ស្របតាមមាត្រា៣៧-ថ្មី នៃច្បាប់ ស្តីពីវិសោធនកម្មច្បាប់ ស្តីពីការគ្រប់គ្រងរោងចក្រ និងសិប្បកម្ម ឱ្យមានប្រសិទ្ធភាពខ្ពស់។

ម្ចាស់រោងចក្រ ត្រូវរាយការណ៍មកក្រសួងឧស្សាហកម្ម វិទ្យាសាស្ត្រ បច្ចេកវិទ្យា និងនវានុវត្តន៍ ឱ្យបានឆាប់រហ័សអំពីករណីប្រែប្រួលហានិភ័យ ឬករណីប្រធានសក្តិផ្សេងៗ ដែលប៉ះពាល់ធ្ងន់ធ្ងរដល់ដំណើរការរបស់រោងចក្រ ស្របតាមមាត្រា៤១-ថ្មី នៃច្បាប់ ស្តីពីវិសោធនកម្មច្បាប់ ស្តីពីការគ្រប់គ្រងរោងចក្រ និងសិប្បកម្ម។

ប្រការ១១៖ ម្ចាស់រោងចក្រ ត្រូវជូនដំណឹងជាលាយលក្ខណ៍អក្សរមកក្រសួងឧស្សាហកម្ម វិទ្យាសាស្ត្រ បច្ចេកវិទ្យា និងនវានុវត្តន៍ រយៈពេល០១ខែយ៉ាងតិច មុនថ្ងៃដែលខ្លួនបញ្ឈប់ដំណើរការរោងចក្រជាស្ថាពរ។ ករណីរោងចក្រផ្អាកដំណើរការជាប់ៗគ្នា ក្នុងរយៈពេល១២ខែ ឬមិនបានផ្តល់ទិន្នន័យ និងរបាយការណ៍ប្រចាំខែជាប់ៗគ្នារយៈពេល០៣ខែ ត្រូវចាត់ទុកថា ជាការបញ្ឈប់ដំណើរការរោងចក្រជាស្ថាពរ ស្របតាមមាត្រា១៥-ថ្មី នៃច្បាប់ ស្តីពីវិសោធនកម្មច្បាប់ ស្តីពីការគ្រប់គ្រងរោងចក្រ និងសិប្បកម្ម។

ប្រការ១២៖ លក្ខខណ្ឌនានារបស់ប្រកាសនេះ អាចកែសម្រួល ឬធ្វើវិសោធនកម្មបាន អនុលោមតាមច្បាប់ ស្តីពីការគ្រប់គ្រងរោងចក្រ និងសិប្បកម្ម និងច្បាប់ ស្តីពីវិសោធនកម្មច្បាប់ ស្តីពីការគ្រប់គ្រងរោងចក្រ និងសិប្បកម្ម។ ប្រកាសនេះ អាចដកហូតស្របតាមមាត្រា៣៩-ថ្មី នៃច្បាប់ ស្តីពីវិសោធនកម្មច្បាប់ ស្តីពីការគ្រប់គ្រងរោងចក្រ និងសិប្បកម្ម និងតាមលក្ខខណ្ឌទាំងឡាយនៃប្រកាសនេះ។

ប្រការ១៣៖ ម្ចាស់រោងចក្រ ត្រូវអនុវត្តឱ្យបានត្រឹមត្រូវតាមច្បាប់ ស្តីពីការគ្រប់គ្រងរោងចក្រ និងសិប្បកម្ម និងច្បាប់ស្តីពីវិសោធនកម្មច្បាប់ ស្តីពីការគ្រប់គ្រងរោងចក្រ និងសិប្បកម្ម និងលិខិតបទដ្ឋានគតិយុត្តនានាពាក់ព័ន្ធនឹងវិស័យឧស្សាហកម្ម។ ក្នុងករណីល្មើស ត្រូវផ្តន្ទាទោសតាមច្បាប់ជាធរមាន។

ប្រការ១៤៖ អគ្គនាយកឧស្សាហកម្ម ប្រធាននាយកដ្ឋានពាក់ព័ន្ធ ប្រធានមន្ទីរឧស្សាហកម្ម វិទ្យាសាស្ត្រ បច្ចេកវិទ្យា និងនវានុវត្តន៍ ខេត្តស្វាយរៀង និងម្ចាស់រោងចក្រ ដូចមានចែងក្នុងប្រការ១ ត្រូវអនុវត្តប្រកាសនេះ តាមមុខការរៀងៗខ្លួន។

ប្រការ១៥៖ ប្រកាសនេះមានអានុភាពគតិយុត្ត ចាប់ពីថ្ងៃចុះហត្ថលេខាតទៅ។

ជ.រដ្ឋមន្ត្រីក្រសួងឧស្សាហកម្ម វិទ្យាសាស្ត្រ
បច្ចេកវិទ្យា និងនវានុវត្តន៍
រដ្ឋលេខាធិការ

ហាន សុភា

ចម្លងជូន៖
-ទីស្តីការគណៈរដ្ឋមន្ត្រី
-ក្រសួងរៀបចំដែនដី នគរូបនីយកម្ម និងសំណង់
-ក្រសួងសេដ្ឋកិច្ច និងហិរញ្ញវត្ថុ
-ក្រសួងពាណិជ្ជកម្ម
-ក្រសួងបរិស្ថាន
-ក្រសួងការងារ និងបណ្តុះបណ្តាលវិជ្ជាជីវៈ
-ក្រុមប្រឹក្សាអភិវឌ្ឍន៍កម្ពុជា
-រាជកិច្ច
-វិទ្យាស្ថានស្តង់ដារកម្ពុជា
-មជ្ឈមណ្ឌលមាត្រាសាស្ត្រជាតិ
-សាលាខេត្តស្វាយរៀង
-មន្ទីរឧស្សាហកម្ម វិទ្យាសាស្ត្រ បច្ចេកវិទ្យា និងនវានុវត្តន៍ ខេត្តស្វាយរៀង
-អង្គភាពរដ្ឋបាលតំបន់សេដ្ឋកិច្ចពិសេស ហាយ ផាក
-រដ្ឋបាលក្រុងបាវិត
-រដ្ឋបាលសង្កាត់ប្រែកម្លេស
"ដើម្បីជូនជ្រាប"
-ដូចប្រការ១៤ "ដើម្បីអនុវត្ត"
-ឯកសារ-កាលប្បវត្តិ

ព្រះរាជាណាចក្រកម្ពុជា
ជាតិ សាសនា ព្រះមហាក្សត្រ
KINGDOM OF CAMBODIA
Nation Religion King

ក្រសួងឧស្សាហកម្ម វិទ្យាសាស្ត្រ បច្ចេកវិទ្យា និងនវានុវត្តន៍
Ministry of Industry, Science, Technology & Innovation

លេខ: ៤៤៥ ....

ថ្ងៃ............. ខែ............ ឆ្នាំឆ្លូវ ត្រីស័ក ព.ស.២៥៦៥
ធ្វើនៅរាជធានីភ្នំពេញ ថ្ងៃទី ១៣ ខែ........ ឆ្នាំ២០២១

ប្រកាសបង្កើតសាខារោងចក្រ

ទេសរដ្ឋមន្ត្រី រដ្ឋមន្ត្រីក្រសួងឧស្សាហកម្ម វិទ្យាសាស្ត្រ បច្ចេកវិទ្យា និងនវានុវត្តន៍

- បានឃើញរដ្ឋធម្មនុញ្ញនៃព្រះរាជាណាចក្រកម្ពុជា
- បានឃើញព្រះរាជក្រឹត្យលេខ នស/រកត/០៩១៨/៩២៥ ចុះថ្ងៃទី០៦ ខែកញ្ញា ឆ្នាំ២០១៨ ស្តីពីការតែងតាំងរាជរដ្ឋាភិបាលនៃព្រះរាជាណាចក្រកម្ពុជា
- បានឃើញព្រះរាជក្រមលេខ នស/រកម/០៦១៨/០១២ ចុះថ្ងៃទី២៨ ខែមិថុនា ឆ្នាំ២០១៨ ដែលប្រកាសឱ្យប្រើច្បាប់ស្តីពីការរៀបចំ និងការប្រព្រឹត្តទៅនៃគណៈរដ្ឋមន្ត្រី
- បានឃើញព្រះរាជក្រមលេខ នស/រកម/០៣២០/០០៩ ចុះថ្ងៃទី២៦ ខែមីនា ឆ្នាំ២០២០ ដែលប្រកាសឱ្យប្រើច្បាប់ស្តីពីការបង្កើតក្រសួងឧស្សាហកម្ម វិទ្យាសាស្ត្រ បច្ចេកវិទ្យា និងនវានុវត្តន៍
- បានឃើញព្រះរាជក្រមលេខ នស/រកម/០៦០៦/០១៨ ចុះថ្ងៃទី២៣ ខែមិថុនា ឆ្នាំ២០០៦ ដែលប្រកាសឱ្យប្រើច្បាប់ស្តីពីការគ្រប់គ្រងរោងចក្រ និងសិប្បកម្ម
- បានឃើញព្រះរាជក្រមលេខ នស/រកម/១០១៤/០២៥ ចុះថ្ងៃទី២៣ ខែតុលា ឆ្នាំ២០១៤ ដែលប្រកាសឱ្យប្រើច្បាប់ស្តីពីវិសោធនកម្មច្បាប់ ស្តីពីការគ្រប់គ្រងរោងចក្រ និងសិប្បកម្ម
- បានឃើញអនុក្រឹត្យលេខ៤៨ អនក្រ.បក ចុះថ្ងៃទី០៦ ខែមេសា ឆ្នាំ២០២០ ស្តីពីការរៀបចំ និងការប្រព្រឹត្តទៅរបស់ក្រសួងឧស្សាហកម្ម វិទ្យាសាស្ត្រ បច្ចេកវិទ្យា និងនវានុវត្តន៍
- យោងលិខិតលេខ៣៤៦១/២១ គ.វ.ក ចុះថ្ងៃទី២៧ ខែតុលា ឆ្នាំ២០២១ ស្តីពីការពង្រីកបន្ថែមអគារផលិតកម្មរោងចក្រផលិតឆ័ត្រ នៅលើទីតាំងថ្មី របស់ក្រុមប្រឹក្សាអភិវឌ្ឍន៍កម្ពុជា
- យោងសំណើសុំប្រកាសបង្កើតសាខារោងចក្រផលិតឆ័ត្រ ចុះថ្ងៃទី១១ ខែវិច្ឆិកា ឆ្នាំ២០២១ របស់ក្រុមហ៊ុន តេ ហ្វ៊ូ អាំប្រេឡឺ

សម្រេច

ប្រការ១៖ អនុញ្ញាតឱ្យក្រុមហ៊ុន **តេ ហ្វ៊ូ អាំប្រេឡឺ (TE FU UMBRELLA CO., LTD.)** គ្រប់គ្រងដោយលោក **LIU, CHENG-TE** សញ្ជាតិចិន (តៃវ៉ាន់) កាន់លិខិតឆ្លងដែនលេខ351107182 ចុះថ្ងៃទី៣០ ខែសីហា ឆ្នាំ២០១៨ បង្កើតសាខារោងចក្រផលិតឆ័ត្រ ដែលមានទីតាំងស្ថិតនៅភូមិតារាម ឃុំជ្រៃវៀន ស្រុកព្រៃឈរ ខេត្តកំពង់ចាម។

៤៥ មហាវិថីព្រះនរោត្តម សង្កាត់ផ្សារថ្មី៣ ខណ្ឌដូនពេញ ភ្នំពេញ ទូរស័ព្ទ: (៨៥៥)-២៣-២១១១៤១
45 Preah Norodom Boulevard, Sangkat Phsar Thmey III, Khan Daun Penh, Phnom Penh, Phone: (855)-23-211141

ឈ្មោះផលិតផល	**លេខកូដចំណាត់ថ្នាក់ឧស្សាហកម្ម ISIC Rev.4 Code**
ផ័ត្រ	៣២៩០

ប្រការ២៖ ម្ចាស់រោងចក្រ ត្រូវលើកស្លាកឈ្មោះរោងចក្រដូចមានចែងក្នុងមាត្រា១៨ នៃច្បាប់ ស្តីពីវិសោធនកម្មច្បាប់ ស្តីពីការគ្រប់គ្រងរោងចក្រ និងសិប្បកម្ម និងដូចបានកំណត់ដោយឡែកនៅក្នុងសេចក្តីណែនាំស្តីពីការដាក់ឈ្មោះរោងចក្រ និងសិប្បកម្ម។

ស្លាកឈ្មោះរោងចក្រ៖ " **រោងចក្រផលិតផ័ត្រ តេ ហ៊ួ អាំប្រេឡឺ** " (សាខាទី២)

ប្រការ៣៖ ការរៀបចំគ្រប់ផ្នែកក្នុងរោងចក្រ ត្រូវអនុលោមតាមមាត្រា៤ នៃច្បាប់ ស្តីពីវិសោធនកម្មច្បាប់ ស្តីពីការគ្រប់គ្រងរោងចក្រ និងសិប្បកម្ម ស្របទៅតាមប្លង់គ្រឿងចក្រ-គ្រឿងម៉ាស៊ីន ដែលបានតម្កល់នៅក្រសួងឧស្សាហកម្ម វិទ្យាសាស្ត្រ បច្ចេកវិទ្យា និងនវានុវត្តន៍ និងបទប្បញ្ញត្តិបច្ចេកទេសដោយឡែករបស់ក្រសួង។

ប្រការ៤៖ មុនចាប់ផ្តើមដំណើរការរោងចក្រ ម្ចាស់រោងចក្រត្រូវជូនដំណឹងឱ្យបានមុនរយៈពេល១៥ ថ្ងៃ យ៉ាងតិច និងធ្វើការស្នើសុំវិញ្ញាបនបត្រអនុញ្ញាតដំណើរការរោងចក្រ ដែលមានសុពលភាព០៣ឆ្នាំ ពីក្រសួងឧស្សាហកម្ម វិទ្យាសាស្ត្រ បច្ចេកវិទ្យា និងនវានុវត្តន៍។

ប្រការ៥៖ ម្ចាស់រោងចក្រ ត្រូវតាំងបង្ហាញប្រកាសបង្កើតរោងចក្រ វិញ្ញាបនបត្រអនុញ្ញាតដំណើរការរោងចក្រ និងលិខិតអនុញ្ញាតទាំងឡាយ ជាចំហនៅកន្លែងសមស្របណាមួយដែលងាយមើលឃើញក្នុងរោងចក្ររបស់ខ្លួន ស្របតាមមាត្រា១៦ នៃច្បាប់ ស្តីពីការគ្រប់គ្រងរោងចក្រ និងសិប្បកម្ម។

ប្រការ៦៖ ម្ចាស់រោងចក្រ ត្រូវដាក់ពាក្យស្នើសុំការអនុញ្ញាតពីក្រសួងឧស្សាហកម្ម វិទ្យាសាស្ត្រ បច្ចេកវិទ្យា និងនវានុវត្តន៍ លើការផ្លាស់ប្តូរទីតាំង ការពង្រីកផលិតកម្ម ការបង្កើតសាខារោងចក្រ ការប្តូរឈ្មោះរោងចក្រ ការបន្ថែមផលិតផលថ្មី និងការប្តូរម្ចាស់រោងចក្រ ស្របតាមមាត្រា១២ នៃច្បាប់ ស្តីពីការគ្រប់គ្រងរោងចក្រ និងសិប្បកម្ម និងមាត្រា១៣ មាត្រា១៨ នៃច្បាប់ ស្តីពីវិសោធនកម្មច្បាប់ ស្តីពីការគ្រប់គ្រងរោងចក្រ និងសិប្បកម្ម។

ប្រការ៧៖ ម្ចាស់រោងចក្រ ត្រូវគ្រប់គ្រងរោងចក្រដោយខ្លួនឯង។ ក្នុងករណីប្រគល់សិទ្ធិឱ្យអ្នកដទៃគ្រប់គ្រងរោងចក្រជំនួសខ្លួន ម្ចាស់រោងចក្រត្រូវជូនដំណឹងជាលាយលក្ខណ៍អក្សរមកក្រសួងឧស្សាហកម្ម វិទ្យាសាស្ត្រ បច្ចេកវិទ្យា និងនវានុវត្តន៍។ ក្នុងករណីនេះ ម្ចាស់រោងចក្រត្រូវតែទទួលខុសត្រូវលើគ្រប់សកម្មភាព នៃរោងចក្រ និងគុណភាពផលិតផលរបស់ខ្លួនចំពោះមុខច្បាប់ និងអ្នកប្រើប្រាស់ ស្របតាមមាត្រា៥ នៃច្បាប់ ស្តីពីការគ្រប់គ្រងរោងចក្រ និងសិប្បកម្ម។

ប្រការ៨៖ ម្ចាស់រោងចក្រ ត្រូវផ្តល់ឱ្យបានត្រឹមត្រូវ និងទៀងទាត់នូវទិន្នន័យ និងរបាយការណ៍ប្រចាំខែ មកអគ្គនាយកដ្ឋានឧស្សាហកម្ម នៅសប្តាហ៍ទីមួយនៃខែបន្ទាប់ ទៅតាមទម្រង់កំណត់របស់ក្រសួងឧស្សាហកម្ម វិទ្យាសាស្ត្រ បច្ចេកវិទ្យា និងនវានុវត្តន៍ ស្របតាមមាត្រា១៩ នៃច្បាប់ ស្តីពីវិសោធនកម្មច្បាប់ ស្តីពីការគ្រប់គ្រងរោងចក្រ និងសិប្បកម្ម។

ប្រការ៩៖ ម្ចាស់រោងចក្រ ត្រូវទទួលខុសត្រូវក្នុងការគ្រប់គ្រងសំណល់ឧស្សាហកម្មគ្រប់ប្រភេទ និងសុវត្ថិភាពឧស្សាហកម្ម តាមជំពូកទី៣ នៃច្បាប់ ស្តីពីការគ្រប់គ្រងរោងចក្រ និងសិប្បកម្ម និងច្បាប់ ស្តីពីវិសោធនកម្មច្បាប់ ស្តីពីការគ្រប់គ្រងរោងចក្រ និងសិប្បកម្ម។

ប្រការ១០៖ ម្ចាស់រោងចក្រ ត្រូវសហការជាមួយមន្ត្រីមានសមត្ថកិច្ចរបស់ក្រសួងឧស្សាហកម្ម វិទ្យាសាស្ត្រ បច្ចេកវិទ្យា និងនវានុវត្តន៍ ក្នុងគោលបំណងអនុវត្តការចុះធ្វើអធិការកិច្ច ស្របតាមមាត្រា៣៧ នៃច្បាប់ ស្តីពី វិសោធនកម្មច្បាប់ ស្តីពីការគ្រប់គ្រងរោងចក្រ និងសិប្បកម្ម ឱ្យមានប្រសិទ្ធភាពខ្ពស់។ ម្ចាស់រោងចក្រ ត្រូវរាយការណ៍មកក្រសួងឧស្សាហកម្ម វិទ្យាសាស្ត្រ បច្ចេកវិទ្យា និងនវានុវត្តន៍ ឱ្យបានឆាប់រហ័សអំពីករណីប្រែប្រួលហានិភ័យ ឬករណីប្រធានសក្តិផ្សេងៗ ដែលប៉ះពាល់ធ្ងន់ធ្ងរដល់ដំណើរការ របស់រោងចក្រ ស្របតាមមាត្រា ៤១ នៃច្បាប់ ស្តីពីវិសោធនកម្មច្បាប់ ស្តីពីការគ្រប់គ្រងរោងចក្រ និង សិប្បកម្ម។

ប្រការ១១៖ ម្ចាស់រោងចក្រ ត្រូវជូនដំណឹងជាលាយលក្ខណ៍អក្សរមកក្រសួងឧស្សាហកម្ម វិទ្យាសាស្ត្រ បច្ចេកវិទ្យា និងនវានុវត្តន៍ រយៈពេល០១ខែយ៉ាងតិច មុនថ្ងៃដែលខ្លួនបញ្ឈប់ដំណើរការរោងចក្រជាស្ថាពរ។ ករណីរោងចក្រផ្អាកដំណើរការជាប់ៗគ្នា ក្នុងរយៈពេល១២ខែ ឬមិនបានផ្តល់ទិន្នន័យ និងរបាយការណ៍ប្រចាំខែជាប់ៗគ្នារយៈពេល០៣ខែ ត្រូវចាត់ទុកថា ជាការបញ្ឈប់ដំណើរការរោងចក្រជាស្ថាពរ ស្របតាមមាត្រា ១៥ នៃច្បាប់ ស្តីពីវិសោធនកម្មច្បាប់ ស្តីពីការគ្រប់គ្រងរោងចក្រ និងសិប្បកម្ម។

ប្រការ១២៖ លក្ខខណ្ឌនានារបស់ប្រកាសនេះ អាចកែសម្រួល ឬធ្វើវិសោធនកម្មបាន អនុលោមតាមច្បាប់ ស្តីពីការគ្រប់គ្រងរោងចក្រ និងសិប្បកម្ម និងច្បាប់ ស្តីពីវិសោធនកម្មច្បាប់ ស្តីពីការគ្រប់គ្រងរោងចក្រ និងសិប្បកម្ម។ ប្រកាសនេះ អាចដកហូតស្របតាមមាត្រា៣៩ នៃច្បាប់ ស្តីពីវិសោធនកម្មច្បាប់ ស្តីពីការគ្រប់គ្រងរោងចក្រ និងសិប្បកម្ម និងតាមលក្ខខណ្ឌទាំងឡាយនៃប្រកាសនេះ។

ប្រការ១៣៖ ម្ចាស់រោងចក្រ ត្រូវអនុវត្តឱ្យបានត្រឹមត្រូវតាមច្បាប់ ស្តីពីការគ្រប់គ្រងរោងចក្រ និងសិប្បកម្ម និងច្បាប់ស្តីពីវិសោធនកម្មច្បាប់ ស្តីពីការគ្រប់គ្រងរោងចក្រ និងសិប្បកម្ម និងលិខិតបទដ្ឋានគតិយុត្តនានាពាក់ព័ន្ធនឹងវិស័យឧស្សាហកម្ម។ ក្នុងករណីល្មើស ត្រូវផ្តន្ទាទោសតាមច្បាប់ជាធរមាន។

ប្រការ១៤៖ អគ្គនាយកឧស្សាហកម្ម ប្រធាននាយកដ្ឋានពាក់ព័ន្ធ ប្រធានមន្ទីរឧស្សាហកម្ម វិទ្យាសាស្ត្រ បច្ចេកវិទ្យា និងនវានុវត្តន៍ ខេត្តកំពង់ចាម និងម្ចាស់រោងចក្រ ដូចមានចែងក្នុងប្រការ១ ត្រូវអនុវត្តប្រកាសនេះ តាមមុខការរៀងៗខ្លួន។

ប្រការ១៥៖ ប្រកាសនេះមានអានុភាពគតិយុត្ត ចាប់ពីថ្ងៃចុះហត្ថលេខាតទៅ។

ជ.រដ្ឋមន្ត្រីក្រសួងឧស្សាហកម្ម វិទ្យាសាស្ត្រ
បច្ចេកវិទ្យា និងនវានុវត្តន៍
រដ្ឋលេខាធិការ

មាន សុភា

ចម្លងជូន៖
- ទីស្តីការគណៈរដ្ឋមន្ត្រី
- ក្រសួងរៀបចំដែនដី នគរូបនីយកម្ម និងសំណង់
- ក្រសួងសេដ្ឋកិច្ច និងហិរញ្ញវត្ថុ
- ក្រសួងពាណិជ្ជកម្ម
- ក្រសួងបរិស្ថាន
- ក្រសួងការងារ និងបណ្តុះបណ្តាលវិជ្ជាជីវៈ
- ក្រុមប្រឹក្សាអភិវឌ្ឍន៍កម្ពុជា
- រាជកិច្ច
- វិទ្យាស្ថានស្តង់ដារកម្ពុជា
- មជ្ឈមណ្ឌលមាត្រាសាស្ត្រជាតិ
- សាលាខេត្តកំពង់ចាម
- មន្ទីរឧស្សាហកម្ម វិទ្យាសាស្ត្រ បច្ចេកវិទ្យា និងនវានុវត្តន៍ ខេត្តកំពង់ចាម
- រដ្ឋបាលស្រុកព្រៃឈរ
- រដ្ឋបាលឃុំជ្រៃវៀន

"ដើម្បីជូនជ្រាប"
- ដូចប្រការ១៤ "ដើម្បីអនុវត្ត"
- ឯកសារ-កាលប្បវត្តិ

ព្រះរាជាណាចក្រកម្ពុជា
ជាតិ សាសនា ព្រះមហាក្សត្រ
KINGDOM OF CAMBODIA
Nation Religion King

ក្រសួងឧស្សាហកម្ម វិទ្យាសាស្ត្រ បច្ចេកវិទ្យា និងនវានុវត្តន៍
Ministry of Industry, Science, Technology & Innovation

លេខ..

ថ្ងៃ.............................ខែ............ ឆ្នាំឆ្លូវ ត្រីស័ក ព.ស.២៥៦៥
ធ្វើនៅរាជធានីភ្នំពេញ ថ្ងៃទី..........ខែ.............ឆ្នាំ២០២២

ប្រកាសបង្កើតរោងចក្រ

ទេសរដ្ឋមន្ត្រី រដ្ឋមន្ត្រីក្រសួងឧស្សាហកម្ម វិទ្យាសាស្ត្រ បច្ចេកវិទ្យា និងនវានុវត្តន៍

- បានឃើញរដ្ឋធម្មនុញ្ញនៃព្រះរាជាណាចក្រកម្ពុជា
- បានឃើញព្រះរាជក្រឹត្យលេខ នស/រកត/០៩១៨/៩២៥ ចុះថ្ងៃទី០៦ ខែកញ្ញា ឆ្នាំ២០១៨ ស្តីពីការតែងតាំងរាជរដ្ឋាភិបាលនៃព្រះរាជាណាចក្រកម្ពុជា
- បានឃើញព្រះរាជក្រមលេខ នស/រកម/០៦១៨/០១២ ចុះថ្ងៃទី២៨ ខែមិថុនា ឆ្នាំ២០១៨ ដែលប្រកាសឱ្យប្រើច្បាប់ស្តីពីការរៀបចំ និងការប្រព្រឹត្តទៅនៃគណៈរដ្ឋមន្ត្រី
- បានឃើញព្រះរាជក្រមលេខ នស/រកម/០៣២០/០០៩ ចុះថ្ងៃទី២៦ ខែមីនា ឆ្នាំ២០២០ ដែលប្រកាសឱ្យប្រើច្បាប់ស្តីពីការបង្កើតក្រសួងឧស្សាហកម្ម វិទ្យាសាស្ត្រ បច្ចេកវិទ្យា និងនវានុវត្តន៍
- បានឃើញព្រះរាជក្រមលេខ នស/រកម/០៦០៦/០១៨ ចុះថ្ងៃទី២៣ ខែមិថុនា ឆ្នាំ២០០៦ ដែលប្រកាសឱ្យប្រើច្បាប់ស្តីពីការគ្រប់គ្រងរោងចក្រ និងសិប្បកម្ម
- បានឃើញព្រះរាជក្រមលេខ នស/រកម/១០១៤/០២៥ ចុះថ្ងៃទី២៣ ខែតុលា ឆ្នាំ២០១៤ ដែលប្រកាសឱ្យប្រើច្បាប់ស្តីពីវិសោធនកម្មច្បាប់ ស្តីពីការគ្រប់គ្រងរោងចក្រ និងសិប្បកម្ម
- បានឃើញអនុក្រឹត្យលេខ៤៨ អនក្រ.បក ចុះថ្ងៃទី០៦ ខែមេសា ឆ្នាំ២០២០ ស្តីពីការរៀបចំ និងការប្រព្រឹត្តទៅរបស់ក្រសួងឧស្សាហកម្ម វិទ្យាសាស្ត្រ បច្ចេកវិទ្យា និងនវានុវត្តន៍
- យោងវិញ្ញាបនបត្រចុះបញ្ជីគម្រោងវិនិយោគលេខ២០៦/២២ ខ.ច.ត.ស.ព ចុះថ្ងៃទី១០ ខែមករា ឆ្នាំ២០២២ ស្តីពីការបង្កើតរោងចក្រផលិតសម្ភារៈសត្វចិញ្ចឹម របស់ក្រុមប្រឹក្សាអភិវឌ្ឍន៍កម្ពុជា
- យោងសំណើសុំប្រកាសបង្កើតរោងចក្រផលិតសម្ភារៈសត្វចិញ្ចឹម ចុះថ្ងៃទី១៥ ខែវិច្ឆិកា ឆ្នាំ២០២១ របស់ក្រុមហ៊ុន បេស-រ៉ាន់ តិចណូឡូជី (ខេមបូឌា) ឯ.ក

សម្រេច

ប្រការ១៖ អនុញ្ញាតឱ្យក្រុមហ៊ុន បេស-រ៉ាន់ តិចណូឡូជី (ខេមបូឌា) ឯ.ក **(BEST-RUN TECHNOLOGY (CAMBODIA) CO., LTD.)** តំណាងដោយលោក **DAI, QINGFENG** សញ្ជាតិចិន កាន់លិខិតឆ្លងដែនលេខEJ3993694 ចុះថ្ងៃទី០៦ ខែវិច្ឆិកា ឆ្នាំ២០២០ បង្កើតរោងចក្រផលិតសម្ភារៈសត្វចិញ្ចឹម ដែលមានទីតាំងស្ថិតនៅតំបន់សេដ្ឋកិច្ចពិសេស ខេមបូឌាន ចេជាង ហ្គ៊ែជី (ភូមិត្រពាំងគគីរ និងភូមិត្រពាំងមូល ឃុំជើងគោ ស្រុកព្រៃនប់ ខេត្តព្រះសីហនុ)។

ឈ្មោះផលិតផល	**លេខកូដចំណាត់ថ្នាក់ឧស្សាហកម្ម ISIC Rev.4 Code**
សម្ភារៈសត្វចិញ្ចឹម	៣២៩០

ប្រការ២៖ ម្ចាស់រោងចក្រ ត្រូវលើកស្លាកឈ្មោះរោងចក្រដូចមានចែងក្នុងមាត្រា១៨-ថ្មី នៃច្បាប់ ស្ដីពីវិសោធនកម្មច្បាប់ ស្ដីពីការគ្រប់គ្រងរោងចក្រ និងសិប្បកម្ម និងដូចបានកំណត់ដោយឡែកនៅក្នុងសេចក្ដីណែនាំ ស្ដីពីការដាក់ឈ្មោះរោងចក្រ និងសិប្បកម្ម។

ស្លាកឈ្មោះរោងចក្រ៖ " **រោងចក្រផលិតសម្ភារៈសត្វចិញ្ចឹម បេស-ភ៉ាន់ តិចណូឡូជី (ខេមបូឌា) ឯ.ក** "

ប្រការ៣៖ ការរៀបចំគ្រប់ផ្នែកក្នុងរោងចក្រ ត្រូវអនុលោមតាមមាត្រា៤-ថ្មី នៃច្បាប់ ស្ដីពីវិសោធនកម្មច្បាប់ ស្ដីពីការគ្រប់គ្រងរោងចក្រ និងសិប្បកម្ម ស្របទៅតាមប្លង់គ្រឿងចក្រ-គ្រឿងម៉ាស៊ីន ដែលបានតម្កល់នៅក្រសួងឧស្សាហកម្ម វិទ្យាសាស្ត្រ បច្ចេកវិទ្យា និងនវានុវត្តន៍ និងបទប្បញ្ញត្តិបច្ចេកទេសដោយឡែករបស់ក្រសួង។

ប្រការ៤៖ មុនចាប់ផ្ដើមដំណើរការរោងចក្រ ម្ចាស់រោងចក្រត្រូវជូនដំណឹងឱ្យបានមុនរយៈពេល១៥ ថ្ងៃ យ៉ាងតិច និងធ្វើការស្នើសុំវិញ្ញាបនបត្រអនុញ្ញាតដំណើរការរោងចក្រ ដែលមានសុពលភាព០៣ឆ្នាំ ពីក្រសួងឧស្សាហកម្ម វិទ្យាសាស្ត្រ បច្ចេកវិទ្យា និងនវានុវត្តន៍។

ប្រការ៥៖ ម្ចាស់រោងចក្រ ត្រូវតាំងបង្ហាញប្រកាសបង្កើតរោងចក្រ វិញ្ញាបនបត្រអនុញ្ញាតដំណើរការរោងចក្រ និងលិខិតអនុញ្ញាតទាំងឡាយ ជាចំហនៅកន្លែងសមស្របណាមួយដែលងាយមើលឃើញក្នុងរោងចក្ររបស់ខ្លួន ស្របតាមមាត្រា១៦ នៃច្បាប់ ស្ដីពីការគ្រប់គ្រងរោងចក្រ និងសិប្បកម្ម។

ប្រការ៦៖ ម្ចាស់រោងចក្រ ត្រូវដាក់ពាក្យស្នើសុំការអនុញ្ញាតពីក្រសួងឧស្សាហកម្ម វិទ្យាសាស្ត្រ បច្ចេកវិទ្យា និងនវានុវត្តន៍ លើការផ្លាស់ប្ដូរទីតាំង ការពង្រីកផលិតកម្ម ការបង្កើតសាខារោងចក្រ ការប្ដូរឈ្មោះរោងចក្រ ការបន្ថែមផលិតផលថ្មី និងការប្ដូរម្ចាស់រោងចក្រ ស្របតាមមាត្រា១២ នៃច្បាប់ ស្ដីពីការគ្រប់គ្រងរោងចក្រ និងសិប្បកម្ម និងមាត្រា១៣-ថ្មី មាត្រា១៨-ថ្មី នៃច្បាប់ ស្ដីពីវិសោធនកម្មច្បាប់ ស្ដីពីការគ្រប់គ្រងរោងចក្រ និងសិប្បកម្ម។

ប្រការ៧៖ ម្ចាស់រោងចក្រ ត្រូវគ្រប់គ្រងរោងចក្រដោយខ្លួនឯង។ ក្នុងករណីប្រគល់សិទ្ធិឱ្យអ្នកដទៃគ្រប់គ្រងរោងចក្រជំនួសខ្លួន ម្ចាស់រោងចក្រត្រូវជូនដំណឹងជាលាយលក្ខណ៍អក្សរមកក្រសួងឧស្សាហកម្ម វិទ្យាសាស្ត្រ បច្ចេកវិទ្យា និងនវានុវត្តន៍។ ក្នុងករណីនេះ ម្ចាស់រោងចក្រត្រូវតែទទួលខុសត្រូវលើគ្រប់សកម្មភាព នៃរោងចក្រ និងគុណភាពផលិតផលរបស់ខ្លួនចំពោះមុខច្បាប់ និងអ្នកប្រើប្រាស់ ស្របតាមមាត្រា៥ នៃច្បាប់ ស្ដីពីការគ្រប់គ្រងរោងចក្រ និងសិប្បកម្ម។

ប្រការ៨៖ ម្ចាស់រោងចក្រ ត្រូវផ្ដល់ឱ្យបានត្រឹមត្រូវ និងទៀងទាត់នូវទិន្នន័យ និងរបាយការណ៍ប្រចាំខែ មកអគ្គនាយកដ្ឋានឧស្សាហកម្ម នៅសប្ដាហ៍ទីមួយនៃខែបន្ទាប់ ទៅតាមទម្រង់កំណត់របស់ក្រសួងឧស្សាហកម្ម វិទ្យាសាស្ត្រ បច្ចេកវិទ្យា និងនវានុវត្តន៍ ស្របតាមមាត្រា១៩-ថ្មី នៃច្បាប់ ស្ដីពីវិសោធនកម្មច្បាប់ ស្ដីពីការគ្រប់គ្រងរោងចក្រ និងសិប្បកម្ម។

ប្រការ៩៖ ម្ចាស់រោងចក្រ ត្រូវទទួលខុសត្រូវក្នុងការគ្រប់គ្រងសំណល់ឧស្សាហកម្មគ្រប់ប្រភេទ និងសុវត្ថិភាពឧស្សាហកម្ម តាមជំពូកទី៣ នៃច្បាប់ ស្ដីពីការគ្រប់គ្រងរោងចក្រ និងសិប្បកម្ម និងច្បាប់ ស្ដីពីវិសោធនកម្មច្បាប់ ស្ដីពីការគ្រប់គ្រងរោងចក្រ និងសិប្បកម្ម។

ប្រការ១០៖ ម្ចាស់រោងចក្រ ត្រូវសហការជាមួយមន្ត្រីមានសមត្ថកិច្ចរបស់ក្រសួងឧស្សាហកម្ម វិទ្យាសាស្ត្រ បច្ចេកវិទ្យា និងនវានុវត្តន៍ ក្នុងគោលបំណងអនុវត្តការចុះធ្វើអធិការកិច្ច ស្របតាមមាត្រា៣៧-ថ្មី នៃច្បាប់ ស្តីពីវិសោធនកម្មច្បាប់ ស្តីពីការគ្រប់គ្រងរោងចក្រ និងសិប្បកម្ម ឱ្យមានប្រសិទ្ធភាពខ្ពស់។

ម្ចាស់រោងចក្រ ត្រូវរាយការណ៍មកក្រសួងឧស្សាហកម្ម វិទ្យាសាស្ត្រ បច្ចេកវិទ្យា និងនវានុវត្តន៍ ឱ្យបានឆាប់រហ័សអំពីករណីប្រែប្រួលហានិភ័យ ឬករណីប្រធានសក្តិផ្សេងៗ ដែលប៉ះពាល់ធ្ងន់ធ្ងរដល់ដំណើរការរបស់រោងចក្រ ស្របតាមមាត្រា៤១-ថ្មី នៃច្បាប់ ស្តីពីវិសោធនកម្មច្បាប់ ស្តីពីការគ្រប់គ្រងរោងចក្រ និងសិប្បកម្ម។

ប្រការ១១៖ ម្ចាស់រោងចក្រ ត្រូវជូនដំណឹងជាលាយលក្ខណ៍អក្សរមកក្រសួងឧស្សាហកម្ម វិទ្យាសាស្ត្រ បច្ចេកវិទ្យា និងនវានុវត្តន៍ រយៈពេល០១ខែយ៉ាងតិច មុនថ្ងៃដែលខ្លួនបញ្ឈប់ដំណើរការរោងចក្រជាស្ថាពរ។ ករណីរោងចក្រផ្អាកដំណើរការជាប់ៗគ្នា ក្នុងរយៈពេល១២ខែ ឬមិនបានផ្តល់ទិន្នន័យ និងរបាយការណ៍ប្រចាំខែជាប់ៗគ្នារយៈពេល០៣ខែ ត្រូវចាត់ទុកថា ជាការបញ្ឈប់ដំណើរការរោងចក្រជាស្ថាពរ ស្របតាមមាត្រា១៥-ថ្មី នៃច្បាប់ ស្តីពីវិសោធនកម្មច្បាប់ ស្តីពីការគ្រប់គ្រងរោងចក្រ និងសិប្បកម្ម។

ប្រការ១២៖ លក្ខខណ្ឌនានារបស់ប្រកាសនេះ អាចកែសម្រួល ឬធ្វើវិសោធនកម្មបាន អនុលោមតាមច្បាប់ ស្តីពីការគ្រប់គ្រងរោងចក្រ និងសិប្បកម្ម និងច្បាប់ ស្តីពីវិសោធនកម្មច្បាប់ ស្តីពីការគ្រប់គ្រងរោងចក្រ និងសិប្បកម្ម។ ប្រកាសនេះ អាចដកហូតស្របតាមមាត្រា៣៩-ថ្មី នៃច្បាប់ ស្តីពីវិសោធនកម្មច្បាប់ ស្តីពីការគ្រប់គ្រងរោងចក្រ និងសិប្បកម្ម និងតាមលក្ខខណ្ឌទាំងឡាយនៃប្រកាសនេះ។

ប្រការ១៣៖ ម្ចាស់រោងចក្រ ត្រូវអនុវត្តឱ្យបានត្រឹមត្រូវតាមច្បាប់ ស្តីពីការគ្រប់គ្រងរោងចក្រ និងសិប្បកម្ម និងច្បាប់ស្តីពីវិសោធនកម្មច្បាប់ ស្តីពីការគ្រប់គ្រងរោងចក្រ និងសិប្បកម្ម និងលិខិតបទដ្ឋានគតិយុត្តនានាពាក់ព័ន្ធនឹងវិស័យឧស្សាហកម្ម។ ក្នុងករណីល្មើស ត្រូវផ្តន្ទាទោសតាមច្បាប់ជាធរមាន។

ប្រការ១៤៖ អគ្គនាយកឧស្សាហកម្ម ប្រធាននាយកដ្ឋានពាក់ព័ន្ធ ប្រធានមន្ទីរឧស្សាហកម្ម វិទ្យាសាស្ត្រ បច្ចេកវិទ្យា និងនវានុវត្តន៍ ខេត្តព្រះសីហនុ និងម្ចាស់រោងចក្រ ដូចមានចែងក្នុងប្រការ១ ត្រូវអនុវត្តប្រកាសនេះ តាមមុខការរៀងៗខ្លួន។

ប្រការ១៥៖ ប្រកាសនេះមានអានុភាពគតិយុត្ត ចាប់ពីថ្ងៃចុះហត្ថលេខាតទៅ។

ជ.រដ្ឋមន្ត្រីក្រសួងឧស្សាហកម្ម វិទ្យាសាស្ត្រ
បច្ចេកវិទ្យា និងនវានុវត្តន៍
រដ្ឋលេខាធិការ

មាន សុភា

<u>ចម្លងជូន៖</u>
-ទីស្តីការគណៈរដ្ឋមន្ត្រី
-ក្រសួងរៀបចំដែនដី នគរូបនីយកម្ម និងសំណង់
-ក្រសួងសេដ្ឋកិច្ច និងហិរញ្ញវត្ថុ
-ក្រសួងពាណិជ្ជកម្ម
-ក្រសួងបរិស្ថាន
-ក្រសួងការងារ និងបណ្តុះបណ្តាលវិជ្ជាជីវៈ
-ក្រុមប្រឹក្សាអភិវឌ្ឍន៍កម្ពុជា
-រាជកិច្ច
-វិទ្យាស្ថានស្តង់ដារកម្ពុជា
-មជ្ឈមណ្ឌលមាត្រាសាស្ត្រជាតិ
-សាលាខេត្តព្រះសីហនុ
-មន្ទីរឧស្សាហកម្ម វិទ្យាសាស្ត្រ បច្ចេកវិទ្យា និងនវានុវត្តន៍ ខេត្តព្រះសីហនុ
-អង្គភាពរដ្ឋបាលតំបន់សេដ្ឋកិច្ចពិសេស ខេមបូឌាន ចេជាង ហ្វ័រជី
-រដ្ឋបាលស្រុកព្រៃនប់
-រដ្ឋបាលឃុំជើងគោ
"ដើម្បីជូនជ្រាប"
-ដូចប្រការ១៤ "ដើម្បីអនុវត្ត"
-ឯកសារ-កាលប្បវត្តិ

ព្រះរាជាណាចក្រកម្ពុជា
ជាតិ សាសនា ព្រះមហាក្សត្រ
Kingdom of Cambodia
Nation Religion King

ក្រសួងរ៉ែ និងថាមពល
Ministry of Mines and Energy
លេខ: ០៧១១ រថ.អប្រក.ប្រក.

ប្រកាស
ស្តីពី
លក្ខខណ្ឌនៃលិខិតអនុញ្ញាតដំណើរការស្ថានីយប្រេងឥន្ធនៈ
លេខ ០៧១១ រថ.អប្រក.ពអ ចុះថ្ងៃទី ១០ ខែ កក្កដា ឆ្នាំ២០២១

រដ្ឋមន្ត្រីក្រសួងរ៉ែ និងថាមពល

- បានឃើញរដ្ឋធម្មនុញ្ញនៃព្រះរាជាណាចក្រកម្ពុជា
- បានឃើញព្រះរាជក្រឹត្យលេខនស/រកត/០៩១៨/៩២៥ ចុះថ្ងៃទី០៦ ខែកញ្ញា ឆ្នាំ២០១៨ ស្តីពីការតែងតាំងរាជរដ្ឋាភិបាលនៃព្រះរាជាណាចក្រកម្ពុជា
- បានឃើញព្រះរាជក្រមលេខនស/រកម/០៦១៨/០១២ ចុះថ្ងៃទី២៨ ខែមិថុនា ឆ្នាំ២០១៨ ដែលប្រកាសឱ្យប្រើច្បាប់ស្តីពីការរៀបចំនិងការប្រព្រឹត្តទៅនៃគណៈរដ្ឋមន្ត្រី
- បានឃើញព្រះរាជក្រមលេខនស/រកម/១២១៣/០១៧ ចុះថ្ងៃទី០៩ ខែធ្នូ ឆ្នាំ២០១៣ ដែលប្រកាសឱ្យប្រើច្បាប់ស្តីពីការបង្កើតក្រសួងរ៉ែនិងថាមពល
- បានឃើញព្រះរាជក្រមលេខនស/រកម/០៧១៩/០០៦ ចុះថ្ងៃទី១២ ខែកក្កដា ឆ្នាំ២០១៩ ដែលប្រកាសឱ្យប្រើច្បាប់ស្តីពីការគ្រប់គ្រងប្រេងកាត និងផលិតផលប្រេងកាត
- បានឃើញអនុក្រឹត្យលេខ១៣៧អនក្រ.បក ចុះថ្ងៃទី៣១ ខែតុលា ឆ្នាំ២០១៨ ស្តីពីការរៀបចំនិងការប្រព្រឹត្តទៅរបស់ក្រសួងរ៉ែនិងថាមពល
- បានឃើញប្រកាសរួមលេខ១៤៥១សហវ.ប្រក ចុះថ្ងៃទី០៣ ខែវិច្ឆិកា ឆ្នាំ២០១៥ របស់ក្រសួងរ៉ែនិងថាមពល និងក្រសួងសេដ្ឋកិច្ច និងហិរញ្ញវត្ថុ ស្តីពីការផ្តល់សេវាសាធារណៈ និងការពិន័យអន្តរការណ៍ជាប្រាក់
- បានឃើញប្រកាសរួមលេខ១២៨សហវ.ប្រក ចុះថ្ងៃទី០៣ ខែកុម្ភៈ ឆ្នាំ២០១៧ របស់ក្រសួងរ៉ែនិងថាមពល និងក្រសួងសេដ្ឋកិច្ច និងហិរញ្ញវត្ថុ ស្តីពីការកែសម្រួលតារាងឧបសម្ព័ន្ធភ្ជាប់នឹងប្រកាសរួមលេខ១៤៥១សហវ.ប្រក ចុះថ្ងៃទី០៣ ខែវិច្ឆិកា ឆ្នាំ២០១៥ ស្តីពីការផ្តល់សេវាសាធារណៈ និងការពិន័យអន្តរការណ៍ជាប្រាក់ដោយក្រសួងរ៉ែ និងថាមពល
- បានឃើញប្រកាសលេខ០១៤១ រថ.អប្រក.ប្រក ចុះថ្ងៃទី១៦ ខែឧសភា ឆ្នាំ២០១៨ ស្តីពីនីតិវិធីនៃការគ្រប់គ្រងបច្ចេកទេសសុវត្ថិភាពស្ថានីយប្រេងឥន្ធនៈ ឧស្ម័នឥន្ធនៈ និងស្ថានីយរួមប្រេងនិងឧស្ម័នឥន្ធនៈ របស់ក្រសួងរ៉ែនិងថាមពល

លេខ ៧៩-៨៩ ផ្លូវប៉ាស្ទ័រ (៥១) សង្កាត់ផ្សារថ្មី៣ ខណ្ឌដូនពេញ រាជធានីភ្នំពេញ ទូរស័ព្ទ (៨៥៥) ២៣ ២១៩ ៥៧៤ ទូរសារ (៨៥៥) ២៣ ២១៩ ៥៨៤
#79-89, Pasteur Street(51), Sangkat Phsar Thmey3, Khan Daun Penh, Phnom Penh. Tel: (855) 23 219 574 Fax: (855) 23 219 584 www.mme.gov.kh info@mme.gov.kh

- បានឃើញសារាចរលេខ០១៤០ រថ.អប្រក.សរច ចុះថ្ងៃទី១៦ ខែឧសភា ឆ្នាំ២០១៨ ស្ដីពីសុវត្ថិភាពសម្រាប់រៀបចំស្ថានីយប្រេងឥន្ធនៈ ឧស្ម័នឥន្ធនៈ និងស្ថានីយរួមប្រេងនិងឧស្ម័នឥន្ធនៈ របស់ក្រសួងរ៉ែនិងថាមពល
- បានឃើញសំណើចុះថ្ងៃទី២៨ ខែធ្នូ ឆ្នាំ២០២០ របស់លោក **សោម គឹមហ៊ាង**
- យោងតាមតម្រូវការចាំបាច់របស់ក្រសួងរ៉ែ និងថាមពល។

សម្រេច

ប្រការ១.-

ប្រកាសនេះ មានគោលបំណងកំណត់លក្ខខណ្ឌ ក្នុងការផ្ដល់លិខិតអនុញ្ញាតដំណើរការស្ថានីយប្រេងឥន្ធនៈមានស្លាកយីហោឈ្មោះ **ដេប៉ូតេលា សោម គឹមហ៊ាង** ស្ថិតនៅភូមិម្រាមទាក ឃុំជីរោទិ៍ទី២ ស្រុកត្បូងឃ្មុំ ខេត្តត្បូងឃ្មុំ របស់លោក **សោម គឹម ហ៊ាង** (**ម្ចាស់ស្ថានីយ**)។

ប្រការ២.-

ម្ចាស់ស្ថានីយត្រូវតាំងបង្ហាញលិខិតអនុញ្ញាតដំណើរការស្ថានីយនៅទីតាំងដែលងាយមើលឃើញក្នុងស្ថានីយរបស់ខ្លួន។

ប្រការ៣.-

ម្ចាស់ស្ថានីយត្រូវគោរព និងអនុវត្តតាមប្រកាសលេខ០១៤១រថ.អប្រក.ប្រក ចុះថ្ងៃទី១៦ ខែឧសភា ឆ្នាំ២០១៨ ស្ដីពីនីតិវិធីនៃការគ្រប់គ្រងបច្ចេកទេសសុវត្ថិភាពស្ថានីយប្រេងឥន្ធនៈ ស្ថានីយឧស្ម័នឥន្ធនៈ និងស្ថានីយរួមប្រេង និងឧស្ម័នឥន្ធនៈរបស់ក្រសួងរ៉ែ និងថាមពល ដោយត្រូវបំពេញបន្ថែមនូវឯកសារដូចខាងក្រោម ក្នុងរយៈពេលមួយឆ្នាំ ចាប់ពីកាលបរិច្ឆេទនៃប្រកាសនេះ៖

- លិខិតអនុញ្ញាតសាងសង់ពីក្រសួងរៀបចំដែនដី នគរូបនីយកម្ម និងសំណង់។

ប្រការ៤.-

ម្ចាស់ស្ថានីយត្រូវគោរពនិងអនុវត្តតាមសារាចរលេខ០១៤០រថ.អប្រក.សរច ចុះថ្ងៃទី១៦ ខែឧសភា ឆ្នាំ២០១៨ ស្ដីពីសុវត្ថិភាពសម្រាប់ការរៀបចំស្ថានីយប្រេងឥន្ធនៈស្ថានីយឧស្ម័នឥន្ធនៈ និងស្ថានីយរួមប្រេង និងឧស្ម័នឥន្ធនៈ របស់ក្រសួងរ៉ែនិងថាមពល ដោយត្រូវធ្វើការកែសម្រួលស្ថានីយរបស់ខ្លួនតាមសារាចរខាងលើឱ្យចប់ជាស្ថាពរក្នុងរយៈពេលមួយឆ្នាំ ចាប់ពីកាលបរិច្ឆេទនៃប្រកាសនេះនូវចំណុចបច្ចេកទេស ដូចខាងក្រោម៖

១. មិនអនុញ្ញាតឱ្យតាំងលក់អីវ៉ាន់ ដោយគ្មានសណ្ដាប់ធ្នាប់ក្នុងទីធ្លាស្ថានីយ ប៉ុន្តែម្ចាស់ស្ថានីយអាចដាក់លក់បាននៅទីតាំងដែលមានការរៀបចំបានត្រឹមត្រូវ នៅឆ្ងាយពីបំបនគណ្ឌស្ថានីយ

២. បំពង់ខ្យល់ប្រេងឥន្ធនៈ ត្រូវស្ថិតនៅចម្ងាយអប្បបរមា ២ម៉ែត្រ ពី របងព្រំដីស្ថានីយ

៣. ត្រូវមានរបាំងការពារបំពង់ខ្យល់ប្រេងឥន្ធនៈពីការប៉ះទង្គិច

៤. កបំពង់ទទួលប្រេងឥន្ធនៈ ត្រូវស្ថិតនៅចម្ងាយអប្បបរមា ៣ម៉ែត្រ ពី របងព្រំដីស្ថានីយ

៥. ត្រូវមានរបាំងការពារពីការប៉ះទង្គិចកបំពង់ទទួលប្រេងឥន្ធនៈ

៦. ទុយោចាក់ប្រេងឥន្ធនៈមិនត្រូវមានប្រវែងលើស ពី ៦ម៉ែត្រ

៧. ត្រូវបំពាក់គន្លឹះអាសន្នរួម

៨. ត្រូវមានឧបករណ៍បង្ការ និងពន្លត់អគ្គិភ័យឱ្យបានគ្រប់គ្រាន់

៩. ត្រូវមានគំនូសសញ្ញាសម្រាប់ចំណតរថយន្តផ្ទេរប្រេងឥន្ធនៈ

១០. ត្រូវមានផ្ទាំងព័ត៌មានស្តីពីនីតិវិធីនៃការផ្ទេរប្រេងឥន្ធនៈ

១១. ត្រូវមានស្លាកសញ្ញាបម្រាមស្តីពីសុវត្ថិភាពឱ្យបានគ្រប់គ្រាន់

១២. ត្រូវមានប្រព័ន្ធញែកសំណល់រឹង ប្រេង និងទឹក។

ប្រការ៥.-

ម្ចាស់ស្ថានីយត្រូវគោរពតាមសេចក្តីណែនាំរបស់ក្រសួងរ៉ែ និងថាមពលក្នុងការដាក់វិធានការ បទប្បញ្ញត្តិផ្សេងៗ និងត្រូវគោរពតាមច្បាប់ និងលិខិតបទដ្ឋានគតិយុត្តផ្សេងទៀតជាធរមាន។

ប្រការ៦.-

ម្ចាស់ស្ថានីយត្រូវធ្វើសេចក្តីជូនដំណឹងជាលាយលក្ខណ៍អក្សរមកក្រសួងរ៉ែ និងថាមពលមុនប្រគល់សិទ្ធិឱ្យអ្នកដទៃទៀតគ្រប់គ្រងស្ថានីយជំនួសខ្លួន ប៉ុន្តែត្រូវទទួលខុសត្រូវលើគ្រប់សកម្មភាពនៃកិច្ចប្រតិបត្តិការស្ថានីយនេះ។

ប្រការ៧.-

ម្ចាស់ស្ថានីយត្រូវផ្តល់ឱ្យបានត្រឹមត្រូវ នូវទិន្នន័យបរិមាណប្រេងឥន្ធនៈ ដែលបានលក់ជាប្រចាំត្រីមាសនៅក្នុងសប្តាហ៍ទី១ នៃត្រីមាសបន្ទាប់ និងប្រចាំឆ្នាំនៅសប្តាហ៍ទី១ នៃឆ្នាំបន្ទាប់ មកអគ្គនាយកដ្ឋានប្រេងកាតនៃក្រសួងរ៉ែនិងថាមពល។

ប្រការ៨.-

ម្ចាស់ស្ថានីយត្រូវសហការជាមួយមន្ត្រីមានសមត្ថកិច្ចរបស់ក្រសួងរ៉ែ និងថាមពលក្នុងគោលបំណងអនុវត្តការចុះធ្វើអធិការកិច្ចដើម្បីឱ្យការគ្រប់គ្រងស្ថានីយមានប្រសិទ្ធភាពខ្ពស់។

ប្រការ៩.-

ម្ចាស់ស្ថានីយត្រូវរាយការណ៍មកអគ្គនាយកដ្ឋានប្រេងកាត ឱ្យបានឆាប់រហ័សតាមដែលអាចធ្វើបានអំពីហានិភ័យផ្សេងៗដែលប៉ះពាល់ធ្ងន់ធ្ងរដល់ដំណើរការនៃស្ថានីយរបស់ខ្លួន។

ប្រការ១០.-

ម្ចាស់ស្ថានីយត្រូវជូនដំណឹងជាលាយលក្ខណ៍អក្សរមកអគ្គនាយកដ្ឋានប្រេងកាតនៃក្រសួងរ៉ែ និងថាមពលរយៈពេល ១ (មួយ) ខែយ៉ាងតិច មុនថ្ងៃដែលខ្លួនបញ្ឈប់ដំណើរការស្ថានីយជាស្ថាពរ។

ប្រការ១១.-

ប្រកាសនេះមានរយៈពេលសុពលភាពស្របតាមរយៈពេលសុពលភាព នៃលិខិតដំណើរការស្ថានីយ លេខ.០៧១១.រ៉ែ.អបក.ថអ............ចុះថ្ងៃទី...១០..............ខែ...កក្កដា......ឆ្នាំ២០២១...............របស់ក្រសួងរ៉ែ និងថាមពល និងអាចពន្យារបន្តបានស្របតាមលិខិតអនុញ្ញាតនេះ និងបទប្បញ្ញត្តិជាធរមាន។

ប្រការ១២.-

ក្នុងករណីស្ថានីយនេះផ្អាកដំណើរការជាប់ៗគ្នាក្នុងរយៈពេល១២ (ដប់ពីរ)ខែ ឬ ប្រព្រឹត្តល្មើសច្បាប់ ឬ ល្មើសធ្ងន់ធ្ងរនឹងប្រការណាមួយខាងលើ នោះលិខិតអនុញ្ញាតដំណើរការស្ថានីយលេខ.០៧១១.រ៉ែ.អបក.ថអ ចុះថ្ងៃទី.....១០.....ខែ.....កក្កដា.......ឆ្នាំ២០២១...នឹងត្រូវដកហូតដោយគ្មានលក្ខខណ្ឌឡើយ។

ប្រការ១៣.-

នាយកខុទ្ទកាល័យ អគ្គនាយកនៃអគ្គនាយកដ្ឋានកិច្ចការទូទៅ អគ្គនាយកនៃអគ្គនាយកដ្ឋានប្រេងកាត អគ្គាធិការ ប្រធានមន្ទីររ៉ែ និងថាមពលខេត្តត្បូងឃ្មុំ និងម្ចាស់ស្ថានីយត្រូវទទួលបន្ទុកអនុវត្តប្រកាសនេះតាមភារកិច្ចរៀងៗខ្លួនចាប់ពីថ្ងៃចុះហត្ថលេខានេះតទៅ។

ថ្ងៃ អង្គារ ១១កើត ខែ ទុតិយាសាឍ ឆ្នាំ ឆ្លូវ ត្រីស័ក ព.ស.២៥៦៥
ធ្វើនៅរាជធានីភ្នំពេញ ថ្ងៃទី ១០ ខែ កក្កដា ឆ្នាំ២០២១
រដ្ឋមន្ត្រីក្រសួងរ៉ែ និងថាមពល

ស៊ុយ សែម

កន្លែងទទួល:
- ទីស្តីការគណៈរដ្ឋមន្ត្រី
- ក្រសួងសេដ្ឋកិច្ចនិងហិរញ្ញវត្ថុ
- ខុទ្ទកាល័យសម្តេចអគ្គមហាសេនាបតីតេជោនាយករដ្ឋមន្ត្រី
- រដ្ឋបាលខេត្តត្បូងឃ្មុំ
- ដូចប្រការ១៣
- រាជកិច្ច
- ឯកសារ-កាលប្បវត្តិ

ព្រះរាជាណាចក្រកម្ពុជា
ជាតិ សាសនា ព្រះមហាក្សត្រ
Kingdom of Cambodia
Nation Religion King

ក្រសួងរ៉ែ និងថាមពល
Ministry of Mines and Energy
លេខ: ០៧.១៤.រ៤.អយក.ប្រក

ប្រកាស
ស្តីពី
លក្ខខណ្ឌនៃលិខិតអនុញ្ញាតដំណើរការស្ថានីយប្រេងឥន្ធនៈ
លេខ០៧១៤.រ៤.អយក.ល៧.....ចុះថ្ងៃទី...២០.....ខែ...កក្កដា...ឆ្នាំ២០២១

រដ្ឋមន្ត្រីក្រសួងរ៉ែ និងថាមពល

- បានឃើញរដ្ឋធម្មនុញ្ញនៃព្រះរាជាណាចក្រកម្ពុជា
- បានឃើញព្រះរាជក្រឹត្យលេខនស/រកត/០៩១៨/៩២៥ ចុះថ្ងៃទី០៦ ខែកញ្ញា ឆ្នាំ២០១៨ ស្តីពីការតែងតាំងរាជរដ្ឋាភិបាលនៃព្រះរាជាណាចក្រកម្ពុជា
- បានឃើញព្រះរាជក្រមលេខនស/រកម/០៦១៨/០១២ ចុះថ្ងៃទី២៨ ខែមិថុនា ឆ្នាំ២០១៨ ដែលប្រកាសឱ្យប្រើច្បាប់ស្តីពីការរៀបចំនិងការប្រព្រឹត្តទៅនៃគណៈរដ្ឋមន្ត្រី
- បានឃើញព្រះរាជក្រមលេខនស/រកម/១២១៣/០១៧ ចុះថ្ងៃទី០៩ ខែធ្នូ ឆ្នាំ២០១៣ ដែលប្រកាសឱ្យប្រើច្បាប់ស្តីពីការបង្កើតក្រសួងរ៉ែនិងថាមពល
- បានឃើញព្រះរាជក្រមលេខនស/រកម/០៧១៩/០០៦ ចុះថ្ងៃទី១២ ខែកក្កដា ឆ្នាំ២០១៩ ដែលប្រកាសឱ្យប្រើច្បាប់ស្តីពីការគ្រប់គ្រងប្រេងកាត និងផលិតផលប្រេងកាត
- បានឃើញអនុក្រឹត្យលេខ១៣៧អនក្រ.បក ចុះថ្ងៃទី៣១ ខែតុលា ឆ្នាំ២០១៨ ស្តីពីការរៀបចំនិងការប្រព្រឹត្តទៅរបស់ក្រសួងរ៉ែនិងថាមពល
- បានឃើញប្រកាសរួមលេខ១៤៥១សហវ.ប្រក ចុះថ្ងៃទី០៣ ខែវិច្ឆិកា ឆ្នាំ២០១៥ របស់ក្រសួងរ៉ែ និងថាមពល និងក្រសួងសេដ្ឋកិច្ច និងហិរញ្ញវត្ថុ ស្តីពីការផ្តល់សេវាសាធារណៈ និងការពិន័យអន្តរការណ៍ជាប្រាក់
- បានឃើញប្រកាសរួមលេខ១២៨សហវ.ប្រក ចុះថ្ងៃទី០៣ ខែកុម្ភៈ ឆ្នាំ២០១៧ របស់ក្រសួងរ៉ែ និងថាមពល និងក្រសួងសេដ្ឋកិច្ច និងហិរញ្ញវត្ថុ ស្តីពីការកែសម្រួលតារាងឧបសម្ព័ន្ធភ្ជាប់នឹងប្រកាសរួមលេខ១៤៥១សហវ.ប្រក ចុះថ្ងៃទី០៣ ខែវិច្ឆិកា ឆ្នាំ២០១៥ ស្តីពីការផ្តល់សេវាសាធារណៈ និងការពិន័យអន្តរការណ៍ជាប្រាក់ដោយក្រសួងរ៉ែ និងថាមពល
- បានឃើញប្រកាសលេខ០១៤១ រថ.អប្រក.ប្រក ចុះថ្ងៃទី១៦ ខែឧសភា ឆ្នាំ២០១៨ ស្តីពីនីតិវិធីនៃការគ្រប់គ្រងបច្ចេកទេសសុវត្ថិភាពស្ថានីយប្រេងឥន្ធនៈ ឧស្ម័នឥន្ធនៈ និងស្ថានីយរួមប្រេងនិងឧស្ម័នឥន្ធនៈ របស់ក្រសួងរ៉ែនិងថាមពល

លេខ ៧៩-៨៩ ផ្លូវប៉ាស្ទ័រ (៥១) សង្កាត់ផ្សារថ្មី៣ ខណ្ឌដូនពេញ រាជធានីភ្នំពេញ ទូរស័ព្ទ (៨៥៥) ២៣ ២១៩ ៥៧៤ ទូរសារ (៨៥៥) ២៣ ២១៩ ៥៨៤
#79-89, Pasteur Street(51), Sangkat Phsar Thmey3, Khan Daun Penh, Phnom Penh. Tel: (855) 23 219 574 Fax: (855) 23 219 584 www.mme.gov.kh info@mme.gov.kh

- បានឃើញសារាចរលេខ០១៤០ រថ.អប្រក.សរច ចុះថ្ងៃទី១៦ ខែឧសភា ឆ្នាំ២០១៨ ស្តីពីសុវត្ថិភាព សម្រាប់រៀបចំស្ថានីយប្រេងឥន្ធនៈ ឧស្ម័នឥន្ធនៈ និងស្ថានីយរួមប្រេងនិងឧស្ម័នឥន្ធនៈ របស់ក្រសួងរ៉ែនិងថាមពល
- បានឃើញសំណើចុះថ្ងៃទី០៧ ខែធ្នូ ឆ្នាំ២០២០ របស់លោក **ទ្រី ធារិទ្ធ**
- យោងតាមតម្រូវការចាំបាច់របស់ក្រសួងរ៉ែ និងថាមពល។

សម្រេច

ប្រការ១._

ប្រកាសនេះ មានគោលបំណងកំណត់លក្ខខណ្ឌ ក្នុងការផ្តល់លិខិតអនុញ្ញាតដំណើរការស្ថានីយប្រេងឥន្ធនៈមានស្លាកយីហោឈ្មោះ **ដេប៉ូលឹម លុង ទ្រី ធារិទ្ធ** ស្ថិតនៅភូមិបេង ឃុំដារ ស្រុកមេមត់ ខេត្តត្បូងឃ្មុំ របស់លោក **ទ្រី ធារិទ្ធ** (**ម្ចាស់ស្ថានីយ**)។

ប្រការ២._

ម្ចាស់ស្ថានីយត្រូវតាំងបង្ហាញលិខិតអនុញ្ញាតដំណើរការស្ថានីយនៅទីតាំងដែលងាយមើលឃើញក្នុងស្ថានីយរបស់ខ្លួន។

ប្រការ៣._

ម្ចាស់ស្ថានីយត្រូវគោរព និងអនុវត្តតាមប្រកាសលេខ០១៤១រថ.អប្រក.ប្រក ចុះថ្ងៃទី១៦ ខែឧសភា ឆ្នាំ២០១៨ ស្តីពីនីតិវិធីនៃការគ្រប់គ្រងបច្ចេកទេសសុវត្ថិភាពស្ថានីយប្រេងឥន្ធនៈ ស្ថានីយឧស្ម័នឥន្ធនៈ និងស្ថានីយរួមប្រេង និងឧស្ម័នឥន្ធនៈរបស់ក្រសួងរ៉ែ និងថាមពល ដោយត្រូវបំពេញបន្ថែមនូវឯកសារដូចខាងក្រោម ក្នុងរយៈពេលមួយឆ្នាំ ចាប់ពីកាលបរិច្ឆេទនៃប្រកាសនេះ៖

- លិខិតអនុញ្ញាតសាងសង់ពីក្រសួងរៀបចំដែនដី នគរូបនីយកម្ម និងសំណង់។

ប្រការ៤._

ម្ចាស់ស្ថានីយត្រូវគោរពនិងអនុវត្តតាមសារាចរលេខ០១៤០រថ.អប្រក.សរច ចុះថ្ងៃទី១៦ ខែឧសភា ឆ្នាំ២០១៨ ស្តីពីសុវត្ថិភាពសម្រាប់ការរៀបចំស្ថានីយប្រេងឥន្ធនៈស្ថានីយឧស្ម័នឥន្ធនៈ និងស្ថានីយរួមប្រេង និងឧស្ម័នឥន្ធនៈ របស់ក្រសួងរ៉ែនិងថាមពល ដោយត្រូវធ្វើការកែសម្រួលស្ថានីយរបស់ខ្លួនតាមសារាចរខាងលើ ឱ្យចប់ជាស្ថាពរក្នុងរយៈពេលមួយឆ្នាំ ចាប់ពីកាលបរិច្ឆេទនៃប្រកាសនេះនូវចំណុចបច្ចេកទេស ដូចខាងក្រោម៖

១. មិនអនុញ្ញាតឱ្យមានលំនៅដ្ឋានក្នុងបរិវេណស្ថានីយ
២. ពោងប្រេងឥន្ធនៈមួយដាក់ប្រេងឥន្ធនៈបានតែមួយប្រភេទប៉ុណ្ណោះ
៣. ពោងប្រេងឥន្ធនៈត្រូវស្ថិតនៅចម្ងាយអប្បបរមា ៦ម៉ែត្រ ពីលំនៅដ្ឋាន
៤. ត្រូវមានរបាំងការពារបំពង់ខ្យល់ពីការប៉ះទង្គិច
៥. បំពង់ខ្យល់ប្រេងឥន្ធនៈត្រូវស្ថិតនៅចម្ងាយអប្បបរមា ៦ម៉ែត្រ ពីលំនៅដ្ឋាន

៦. ត្រូវមានកបំពង់ទទួលប្រេងឥន្ធនៈ

៧. ទុយោចាក់ប្រេងឥន្ធនៈមិនត្រូវមានប្រវែងលើសពី ៦ម៉ែត្រ

៨. ត្រូវបំពាក់គន្លឹះអាសន្ននៅតាមទូចាក់ប្រេងឥន្ធនៈនីមួយៗ និងគន្លឹះអាសន្នរួម

៩. ត្រូវមានគំនូសសញ្ញាសម្រាប់ចំណតរថយន្តផ្ទេរប្រេងឥន្ធនៈ

១០. ត្រូវមានផ្ទាំងព័ត៌មានស្ដីពីនីតិវិធីនៃការផ្ទេរប្រេងឥន្ធនៈ

១១. ត្រូវមានស្លាកសញ្ញាបម្រាមស្ដីពីសុវត្ថិភាពឱ្យបានគ្រប់គ្រាន់

១២. ត្រូវមានប្រព័ន្ធញែកសំណល់រឹង ប្រេង និងទឹក។

ប្រការ៥.-

ម្ចាស់ស្ថានីយត្រូវគោរពតាមសេចក្ដីណែនាំរបស់ក្រសួងរ៉ែ និងថាមពលក្នុងការដាក់វិធានការ បទប្បញ្ញត្តិផ្សេងៗ និងត្រូវគោរពតាមច្បាប់ និងលិខិតបទដ្ឋានគតិយុត្តផ្សេងទៀតជាធរមាន។

ប្រការ៦.-

ម្ចាស់ស្ថានីយត្រូវធ្វើសេចក្ដីជូនដំណឹងជាលាយលក្ខណ៍អក្សរមកក្រសួងរ៉ែ និងថាមពលមុនប្រគល់សិទ្ធិឱ្យអ្នកដទៃទៀតគ្រប់គ្រងស្ថានីយជំនួសខ្លួន ប៉ុន្តែត្រូវទទួលខុសត្រូវលើគ្រប់សកម្មភាពនៃកិច្ចប្រតិបត្តិការស្ថានីយនេះ។

ប្រការ៧.-

ម្ចាស់ស្ថានីយត្រូវផ្ដល់ឱ្យបានត្រឹមត្រូវ នូវទិន្នន័យបរិមាណប្រេងឥន្ធនៈ ដែលបានលក់ជាប្រចាំត្រីមាសនៅក្នុងសប្ដាហ៍ទី១ នៃត្រីមាសបន្ទាប់ និងប្រចាំឆ្នាំនៅសប្ដាហ៍ទី១ នៃឆ្នាំបន្ទាប់ មកអគ្គនាយកដ្ឋានប្រេងកាតនៃក្រសួងរ៉ែនិងថាមពល។

ប្រការ៨.-

ម្ចាស់ស្ថានីយត្រូវសហការជាមួយមន្ត្រីមានសមត្ថកិច្ចរបស់ក្រសួងរ៉ែ និងថាមពលក្នុងគោលបំណងអនុវត្តការចុះធ្វើអធិការកិច្ចដើម្បីឱ្យការគ្រប់គ្រងស្ថានីយមានប្រសិទ្ធភាពខ្ពស់។

ប្រការ៩.-

ម្ចាស់ស្ថានីយត្រូវរាយការណ៍មកអគ្គនាយកដ្ឋានប្រេងកាត ឱ្យបានឆាប់រហ័សតាមដែលអាចធ្វើបានអំពីហានិភ័យផ្សេងៗដែលប៉ះពាល់ធ្ងន់ធ្ងរដល់ដំណើរការនៃស្ថានីយរបស់ខ្លួន។

ប្រការ១០.-

ម្ចាស់ស្ថានីយត្រូវជូនដំណឹងជាលាយលក្ខណ៍អក្សរមកអគ្គនាយកដ្ឋានប្រេងកាតនៃក្រសួងរ៉ែ និងថាមពលរយៈពេល ១ (មួយ) ខែយ៉ាងតិច មុនថ្ងៃដែលខ្លួនបញ្ឈប់ដំណើរការស្ថានីយជាស្ថាពរ។

ប្រការ១១.–

ប្រកាសនេះមានរយៈពេលសុពលភាពស្របតាមរយៈពេលសុពលភាព នៃលិខិតដំណើរការស្ថានីយ លេខ.០៧១៤.រ៉ែ.អបក.លអ.........ចុះថ្ងៃទី.....២០...........ខែ.....កក្កដា.....ឆ្នាំ២០២១..............របស់ក្រសួងរ៉ែ និងថាមពល និងអាចពន្យារបន្តបានស្របតាមលិខិតអនុញ្ញាតនេះ និងបទប្បញ្ញត្តិជាធរមាន។

ប្រការ១២.–

ក្នុងករណីស្ថានីយនេះផ្អាកដំណើរការជាប់ៗគ្នាក្នុងរយៈពេល១២ (ដប់ពីរ)ខែ ឬ ប្រព្រឹត្តល្មើសច្បាប់ ឬ ល្មើសធ្ងន់ធ្ងរនឹងប្រការណាមួយខាងលើ នោះលិខិតអនុញ្ញាតដំណើរការស្ថានីយលេខ.០៧១៤.រ៉ែ.អបក-លអ ចុះថ្ងៃទី.....២០.......ខែ.កក្កដា..........ឆ្នាំ២០២១.....នឹងត្រូវដកហូតដោយគ្មានលក្ខខណ្ឌឡើយ។

ប្រការ១៣.–

នាយកខុទ្ទកាល័យ អគ្គនាយកនៃអគ្គនាយកដ្ឋានកិច្ចការទូទៅ អគ្គនាយកនៃអគ្គនាយកដ្ឋានប្រេងកាត អគ្គាធិការ ប្រធានមន្ទីររ៉ែ និងថាមពលខេត្តត្បូងឃ្មុំ និងម្ចាស់ស្ថានីយត្រូវទទួលបន្ទុកអនុវត្តប្រកាសនេះតាមភារកិច្ចរៀងៗខ្លួនចាប់ពីថ្ងៃចុះហត្ថលេខានេះតទៅ។

ថ្ងៃអង្គារ..១១កើត..ខែអាសាឍ..ឆ្នាំឆ្លូវ..ត្រីស័ក.ព.ស.២៥៦៥.

ធ្វើនៅរាជធានីភ្នំពេញ ថ្ងៃទី..២០...ខែ..កក្កដា..ឆ្នាំ២០២១

រដ្ឋមន្ត្រីក្រសួងរ៉ែ និងថាមពល

ស៊ុយ សែម

កន្លែងទទួល:

- ទីស្តីការគណៈរដ្ឋមន្ត្រី
- ក្រសួងសេដ្ឋកិច្ចនិងហិរញ្ញវត្ថុ
- ខុទ្ទកាល័យសម្តេចអគ្គមហាសេនាបតីតេជោនាយករដ្ឋមន្ត្រី
- រដ្ឋបាលខេត្តត្បូងឃ្មុំ
- ដូចប្រការ១៣
- រាជកិច្ច
- ឯកសារ-កាលប្បវត្តិ

ព្រះរាជាណាចក្រកម្ពុជា
ជាតិ សាសនា ព្រះមហាក្សត្រ
Kingdom of Cambodia
Nation Religion King

ក្រសួងរ៉ែ និងថាមពល
Ministry of Mines and Energy
លេខ: ០៧១៧ រថ.អប្រក.ប្រក

ប្រកាស
ស្តីពី
លក្ខខណ្ឌនៃលិខិតអនុញ្ញាតដំណើរការស្ថានីយប្រេងឥន្ធនៈ លេខ០៧១៧ រថ.អប្រក.លអ....ចុះថ្ងៃទី..២៧......ខែ..កក្កដា...ឆ្នាំ២០២១.

រដ្ឋមន្ត្រីក្រសួងរ៉ែ និងថាមពល

- បានឃើញរដ្ឋធម្មនុញ្ញនៃព្រះរាជាណាចក្រកម្ពុជា
- បានឃើញព្រះរាជក្រឹត្យលេខនស/រកត/០៩១៨/៩២៥ ចុះថ្ងៃទី០៦ ខែកញ្ញា ឆ្នាំ២០១៨ ស្តីពីការតែងតាំងរាជរដ្ឋាភិបាលនៃព្រះរាជាណាចក្រកម្ពុជា
- បានឃើញព្រះរាជក្រមលេខនស/រកម/០៦១៨/០១២ ចុះថ្ងៃទី២៨ ខែមិថុនា ឆ្នាំ២០១៨ ដែលប្រកាសឱ្យប្រើច្បាប់ស្តីពីការរៀបចំនិងការប្រព្រឹត្តទៅនៃគណៈរដ្ឋមន្ត្រី
- បានឃើញព្រះរាជក្រមលេខនស/រកម/១២១៣/០១៧ ចុះថ្ងៃទី០៩ ខែធ្នូ ឆ្នាំ២០១៣ ដែលប្រកាសឱ្យប្រើច្បាប់ស្តីពីការបង្កើតក្រសួងរ៉ែនិងថាមពល
- បានឃើញព្រះរាជក្រមលេខនស/រកម/០៧១៩/០០៦ ចុះថ្ងៃទី១២ ខែកក្កដា ឆ្នាំ២០១៩ ដែលប្រកាសឱ្យប្រើច្បាប់ស្តីពីការគ្រប់គ្រងប្រេងកាត និងផលិតផលប្រេងកាត
- បានឃើញអនុក្រឹត្យលេខ១៣៧អនក្រ.បក ចុះថ្ងៃទី៣១ ខែតុលា ឆ្នាំ២០១៨ ស្តីពីការរៀបចំនិងការប្រព្រឹត្តទៅរបស់ក្រសួងរ៉ែនិងថាមពល
- បានឃើញប្រកាសរួមលេខ១៤៥១សហវ.ប្រក ចុះថ្ងៃទី០៣ ខែវិច្ឆិកា ឆ្នាំ២០១៥ របស់ក្រសួងរ៉ែនិងថាមពល និងក្រសួងសេដ្ឋកិច្ច និងហិរញ្ញវត្ថុ ស្តីពីការផ្តល់សេវាសាធារណៈ និងការពិន័យអន្តរការណ៍ជាប្រាក់
- បានឃើញប្រកាសរួមលេខ១២៨សហវ.ប្រក ចុះថ្ងៃទី០៣ ខែកុម្ភៈ ឆ្នាំ២០១៧ របស់ក្រសួងរ៉ែនិងថាមពល និងក្រសួងសេដ្ឋកិច្ច និងហិរញ្ញវត្ថុ ស្តីពីការកែសម្រួលតារាងឧបសម្ព័ន្ធភ្ជាប់នឹងប្រកាសរួមលេខ១៤៥១សហវ.ប្រក ចុះថ្ងៃទី០៣ ខែវិច្ឆិកា ឆ្នាំ២០១៥ ស្តីពីការផ្តល់សេវាសាធារណៈ និងការពិន័យអន្តរការណ៍ជាប្រាក់ដោយក្រសួងរ៉ែ និងថាមពល
- បានឃើញប្រកាសលេខ០១៤១ រថ.អប្រក.ប្រក ចុះថ្ងៃទី១៦ ខែឧសភា ឆ្នាំ២០១៨ ស្តីពីនីតិវិធីនៃការគ្រប់គ្រងបច្ចេកទេសសុវត្ថិភាពស្ថានីយប្រេងឥន្ធនៈ ឧស្ម័នឥន្ធនៈ និងស្ថានីយល្បាយប្រេងនិងឧស្ម័នឥន្ធនៈ របស់ក្រសួងរ៉ែនិងថាមពល

លេខ ៧៩-៨៩ ផ្លូវប៉ាស្ទ័រ (៥១) សង្កាត់ផ្សារថ្មី៣ ខណ្ឌដូនពេញ រាជធានីភ្នំពេញ ទូរស័ព្ទ (៨៥៥) ២៣ ២១៩ ៥៧៤ ទូរសារ (៨៥៥) ២៣ ២១៩ ៥៨៤
#79-89, Pasteur Street(51), Sangkat Phsar Thmey3, Khan Daun Penh, Phnom Penh. Tel: (855) 23 219 574 Fax: (855) 23 219 584 www.mme.gov.kh info@mme.gov.kh

- បានឃើញសារាចរលេខ០១៤០ រថ.អប្រក.សរច ចុះថ្ងៃទី១៦ ខែឧសភា ឆ្នាំ២០១៨ ស្តីពីសុវត្ថិភាពសម្រាប់រៀបចំស្ថានីយប្រេងឥន្ធនៈ ឧស្ម័នឥន្ធនៈ និងស្ថានីយរួមប្រេងនិងឧស្ម័នឥន្ធនៈ របស់ក្រសួងរ៉ែនិងថាមពល
- បានឃើញសំណើចុះថ្ងៃទី១១ ខែកញ្ញា ឆ្នាំ២០២០ របស់លោកស្រី **ចៅ សំសោភា**
- យោងតាមតម្រូវការចាំបាច់របស់ក្រសួងរ៉ែ និងថាមពល។

សម្រេច

ប្រការ១.-

ប្រកាសនេះ មានគោលបំណងកំណត់លក្ខខណ្ឌ ក្នុងការផ្តល់លិខិតអនុញ្ញាតដំណើរការស្ថានីយប្រេងឥន្ធនៈមានស្លាកយីហោឈ្មោះ **ដេប៉ូតេលាម៉ុ ពណ៌** ស្ថិតនៅភូមិកណ្តាលជុំ ឃុំពង្រ ស្រុកចុងកាល់ ខេត្តឧត្តរមានជ័យ របស់លោកស្រី **ចៅ សំសោភា** (**ម្ចាស់ស្ថានីយ**)។

ប្រការ២.-

ម្ចាស់ស្ថានីយត្រូវតាំងបង្ហាញលិខិតអនុញ្ញាតដំណើរការស្ថានីយនៅទីតាំងដែលងាយមើលឃើញក្នុងស្ថានីយរបស់ខ្លួន។

ប្រការ៣.-

ម្ចាស់ស្ថានីយត្រូវគោរព និងអនុវត្តតាមប្រកាសលេខ០១៤១រថ.អប្រក.ប្រក ចុះថ្ងៃទី១៦ ខែឧសភា ឆ្នាំ២០១៨ ស្តីពីនីតិវិធីនៃការគ្រប់គ្រងបច្ចេកទេសសុវត្ថិភាពស្ថានីយប្រេងឥន្ធនៈ ស្ថានីយឧស្ម័នឥន្ធនៈ និងស្ថានីយរួមប្រេង និងឧស្ម័នឥន្ធនៈរបស់ក្រសួងរ៉ែ និងថាមពល ដោយត្រូវបំពេញបន្ថែមនូវឯកសារដូចខាងក្រោម ក្នុងរយៈពេលមួយឆ្នាំ ចាប់ពីកាលបរិច្ឆេទនៃប្រកាសនេះ៖

- លិខិតអនុញ្ញាតសាងសង់ពីអាជ្ញាធរដែនដី
- លិខិតអនុញ្ញាតសាងសង់ពីក្រសួងរៀបចំដែនដី នគរូបនីយកម្ម និងសំណង់។

ប្រការ៤.-

ម្ចាស់ស្ថានីយត្រូវគោរពនិងអនុវត្តតាមសារាចរលេខ០១៤០រថ.អប្រក.សរច ចុះថ្ងៃទី១៦ ខែឧសភា ឆ្នាំ២០១៨ ស្តីពីសុវត្ថិភាពសម្រាប់ការរៀបចំស្ថានីយប្រេងឥន្ធនៈស្ថានីយឧស្ម័នឥន្ធនៈ និងស្ថានីយរួមប្រេង និងឧស្ម័នឥន្ធនៈ របស់ក្រសួងរ៉ែនិងថាមពល ដោយត្រូវធ្វើការកែសម្រួលស្ថានីយរបស់ខ្លួនតាមសារាចរខាងលើឱ្យចប់ជាស្ថាពរក្នុងរយៈពេលមួយឆ្នាំ ចាប់ពីកាលបរិច្ឆេទនៃប្រកាសនេះនូវចំណុចបច្ចេកទេស ដូចខាងក្រោម៖

១. ត្រូវមានកបំពង់ទទួលប្រេងឥន្ធនៈ
២. ពោងប្រេងឥន្ធនៈមួយត្រូវមានបំពង់ខ្យល់ប្រេងឥន្ធនៈមួយ
៣. ពោងសម្រាប់ដាក់ប្រេងឥន្ធនៈគ្រប់ប្រភេទនៅក្នុងស្ថានីយត្រូវកប់ក្រោមដី
៤. ត្រូវបំពាក់គន្លឹះអាសន្ននៅតាមទូចាក់ប្រេងឥន្ធនៈនីមួយៗ និងគន្លឹះអាសន្នរួម

៥. ទុយោចាក់ប្រេងឥន្ធនៈមិនត្រូវមានប្រវែងលើស ពី៦ម៉ែត្រ
៦. ត្រូវមានប្រព័ន្ធញែកសំណល់រឹង ប្រេង និងទឹក
៧. ត្រូវមានស្លាកសញ្ញាបម្រាមស្ដីពីសុវត្ថិភាពឱ្យបានគ្រប់គ្រាន់
៨. ត្រូវមានផ្ទាំងព័ត៌មានស្ដីពីនីតិវិធីនៃការផ្ទេរប្រេងឥន្ធនៈ
៩. ត្រូវមានគំនូសសញ្ញាសម្រាប់ចំណតរថយន្តស៊ីទែនផ្ទេរប្រេងឥន្ធនៈ។

ប្រការ៥.-

ម្ចាស់ស្ថានីយត្រូវគោរពតាមសេចក្ដីណែនាំរបស់ក្រសួងរ៉ែ និងថាមពលក្នុងការដាក់វិធានការ បទប្បញ្ញត្តិផ្សេងៗ និងត្រូវគោរពតាមច្បាប់ និងលិខិតបទដ្ឋានគតិយុត្តផ្សេងទៀតជាធរមាន។

ប្រការ៦.-

ម្ចាស់ស្ថានីយត្រូវធ្វើសេចក្ដីជូនដំណឹងជាលាយលក្ខណ៍អក្សរមកក្រសួងរ៉ែ និងថាមពលមុនប្រគល់សិទ្ធិឱ្យអ្នកដទៃទៀតគ្រប់គ្រងស្ថានីយជំនួសខ្លួន ប៉ុន្តែត្រូវទទួលខុសត្រូវលើគ្រប់សកម្មភាពនៃកិច្ចប្រតិបត្តិការស្ថានីយនេះ។

ប្រការ៧.-

ម្ចាស់ស្ថានីយត្រូវផ្ដល់ឱ្យបានត្រឹមត្រូវ នូវទិន្នន័យបរិមាណប្រេងឥន្ធនៈ ដែលបានលក់ជាប្រចាំត្រីមាសនៅក្នុងសប្ដាហ៍ទី១ នៃត្រីមាសបន្ទាប់ និងប្រចាំឆ្នាំនៅសប្ដាហ៍ទី១ នៃឆ្នាំបន្ទាប់ មកអគ្គនាយកដ្ឋានប្រេងកាតនៃក្រសួងរ៉ែនិងថាមពល។

ប្រការ៨.-

ម្ចាស់ស្ថានីយត្រូវសហការជាមួយមន្ត្រីមានសមត្ថកិច្ចរបស់ក្រសួងរ៉ែ និងថាមពលក្នុងគោលបំណងអនុវត្តការចុះធ្វើអធិការកិច្ចដើម្បីឱ្យការគ្រប់គ្រងស្ថានីយមានប្រសិទ្ធភាពខ្ពស់។

ប្រការ៩.-

ម្ចាស់ស្ថានីយត្រូវរាយការណ៍មកអគ្គនាយកដ្ឋានប្រេងកាត ឱ្យបានឆាប់រហ័សតាមដែលអាចធ្វើបានអំពីហានិភ័យផ្សេងៗដែលប៉ះពាល់ធ្ងន់ធ្ងរដល់ដំណើរការនៃស្ថានីយរបស់ខ្លួន។

ប្រការ១០.-

ម្ចាស់ស្ថានីយត្រូវជូនដំណឹងជាលាយលក្ខណ៍អក្សរមកអគ្គនាយកដ្ឋានប្រេងកាតនៃក្រសួងរ៉ែ និងថាមពលរយៈពេល ១ (មួយ) ខែយ៉ាងតិច មុនថ្ងៃដែលខ្លួនបញ្ឈប់ដំណើរការស្ថានីយជាស្ថាពរ។

ប្រការ១១.-

ប្រកាសនេះមានរយៈពេលសុពលភាពស្របតាមរយៈពេលសុពលភាព នៃលិខិតដំណើរការស្ថានីយ លេខ.០៧១៧.ឧជ.សណ្ឋាគ.លសរ........ចុះថ្ងៃទី......២៧...........ខែ.កក្កដា......ឆ្នាំ២០២១...............របស់ក្រសួងរ៉ែ និងថាមពល និងអាចពន្យារបន្តបានស្របតាមលិខិតអនុញ្ញាតនេះ និងបទប្បញ្ញត្តិជាធរមាន។

ប្រការ១២.-

ក្នុងករណីស្ថានីយនេះផ្អាកដំណើរការជាប់ៗគ្នាក្នុងរយៈពេល១២ (ដប់ពីរ)ខែ ឬ ប្រព្រឹត្តល្មើសច្បាប់ ឬ ល្មើសធ្ងន់ធ្ងរនឹងប្រការណាមួយខាងលើ នោះលិខិតអនុញ្ញាតដំណើរការស្ថានីយលេខ.០៧១៧.ឧជ.សណ្ឋាគ.លសរ ចុះថ្ងៃទី....២៧......ខែ...កក្កដា.......ឆ្នាំ២០២១...នឹងត្រូវដកហូតដោយគ្មានលក្ខខណ្ឌឡើយ។

ប្រការ១៣.-

នាយកខុទ្ទកាល័យ អគ្គនាយកនៃអគ្គនាយកដ្ឋានកិច្ចការទូទៅ អគ្គនាយកនៃអគ្គនាយកដ្ឋានប្រេងកាតអគ្គាធិការ ប្រធានមន្ទីររ៉ែ និងថាមពលខេត្តឧត្តរមានជ័យ និងម្ចាស់ស្ថានីយត្រូវទទួលបន្ទុកអនុវត្តប្រកាសនេះតាមភារកិច្ចរៀងៗខ្លួនចាប់ពីថ្ងៃចុះហត្ថលេខានេះតទៅ។

ថ្ងៃអង្គារ..៣រោច..ខែទុតិយាសាឍ ឆ្នាំឆ្លូវ..ត្រីស័ក ព.ស.២៥៦៥.
ធ្វើនៅរាជធានីភ្នំពេញ ថ្ងៃទី២៧...ខែ.កក្កដា..ឆ្នាំ២០២១.

រដ្ឋមន្ត្រីក្រសួងរ៉ែ និងថាមពល

ស៊ុយ-សែម

កន្លែងទទួល:
- ទីស្តីការគណៈរដ្ឋមន្ត្រី
- ក្រសួងសេដ្ឋកិច្ចនិងហិរញ្ញវត្ថុ
- ខុទ្ទកាល័យសម្តេចអគ្គមហាសេនាបតីតេជោនាយករដ្ឋមន្ត្រី
- រដ្ឋបាលខេត្តឧត្តរមានជ័យ
- ដូចប្រការ១៣
- រាជកិច្ច
- ឯកសារ-កាលប្បវត្តិ

ព្រះរាជាណាចក្រកម្ពុជា
ជាតិ សាសនា ព្រះមហាក្សត្រ
Kingdom of Cambodia
Nation Religion King

ក្រសួងរ៉ែ និងថាមពល
Ministry of Mines and Energy
លេខ: ០៧២០.១៥.អឃប្រក.ប្រក

ប្រកាស
ស្ដីពី
លក្ខខណ្ឌនៃលិខិតអនុញ្ញាតដំណើរការស្ថានីយប្រេងឥន្ធនៈ
លេខ.០៧២០.១៥.អឃប្រក.អាអ.ចុះថ្ងៃទី..២៧.....ខែ.កក្កដា..ឆ្នាំ២០២១

រដ្ឋមន្ត្រីក្រសួងរ៉ែ និងថាមពល

- បានឃើញរដ្ឋធម្មនុញ្ញនៃព្រះរាជាណាចក្រកម្ពុជា
- បានឃើញព្រះរាជក្រឹត្យលេខនស/រកត/០៩១៨/៩២៥ ចុះថ្ងៃទី០៦ ខែកញ្ញា ឆ្នាំ២០១៨ ស្ដីពីការតែងតាំងរាជរដ្ឋាភិបាលនៃព្រះរាជាណាចក្រកម្ពុជា
- បានឃើញព្រះរាជក្រមលេខនស/រកម/០៦១៨/០១២ ចុះថ្ងៃទី២៨ ខែមិថុនា ឆ្នាំ២០១៨ ដែលប្រកាសឱ្យប្រើច្បាប់ស្ដីពីការរៀបចំនិងការប្រព្រឹត្តទៅនៃគណៈរដ្ឋមន្ត្រី
- បានឃើញព្រះរាជក្រមលេខនស/រកម/១២១៣/០១៧ ចុះថ្ងៃទី០៩ ខែធ្នូ ឆ្នាំ២០១៣ ដែលប្រកាសឱ្យប្រើច្បាប់ស្ដីពីការបង្កើតក្រសួងរ៉ែនិងថាមពល
- បានឃើញព្រះរាជក្រមលេខនស/រកម/០៧១៩/០០៦ ចុះថ្ងៃទី១២ ខែកក្កដា ឆ្នាំ២០១៩ ដែលប្រកាសឱ្យប្រើច្បាប់ស្ដីពីការគ្រប់គ្រងប្រេងកាត និងផលិតផលប្រេងកាត
- បានឃើញអនុក្រឹត្យលេខ១៣៧អនក្រ.បក ចុះថ្ងៃទី៣១ ខែតុលា ឆ្នាំ២០១៨ ស្ដីពីការរៀបចំនិងការប្រព្រឹត្តទៅរបស់ក្រសួងរ៉ែនិងថាមពល
- បានឃើញប្រកាសរួមលេខ១៤៥១សហវ.ប្រក ចុះថ្ងៃទី០៣ ខែវិច្ឆិកា ឆ្នាំ២០១៥ របស់ក្រសួងរ៉ែនិងថាមពល និងក្រសួងសេដ្ឋកិច្ច និងហិរញ្ញវត្ថុ ស្ដីពីការផ្ដល់សេវាសាធារណៈ និងការពិន័យអន្តរការណ៍ជាប្រាក់
- បានឃើញប្រកាសរួមលេខ១២៨សហវ.ប្រក ចុះថ្ងៃទី០៣ ខែកុម្ភៈ ឆ្នាំ២០១៧ របស់ក្រសួងរ៉ែនិងថាមពល និងក្រសួងសេដ្ឋកិច្ច និងហិរញ្ញវត្ថុ ស្ដីពីការកែសម្រួលតារាងឧបសម្ព័ន្ធភ្ជាប់នឹងប្រកាសរួមលេខ១៤៥១សហវ.ប្រក ចុះថ្ងៃទី០៣ ខែវិច្ឆិកា ឆ្នាំ២០១៥ ស្ដីពីការផ្ដល់សេវាសាធារណៈ និងការពិន័យអន្តរការណ៍ជាប្រាក់ដោយក្រសួងរ៉ែ និងថាមពល
- បានឃើញប្រកាសលេខ០១៤១ រថ.អប្រក.ប្រក ចុះថ្ងៃទី១៦ ខែឧសភា ឆ្នាំ២០១៨ ស្ដីពីនីតិវិធីនៃការគ្រប់គ្រងបច្ចេកទេសសុវត្ថិភាពស្ថានីយប្រេងឥន្ធនៈ ឧស្ម័នឥន្ធនៈ និងស្ថានីយរួមប្រេងនិងឧស្ម័នឥន្ធនៈ របស់ក្រសួងរ៉ែនិងថាមពល

លេខ ៧៩-៨៩ ផ្លូវប៉ាស្ទ័រ (៥១) សង្កាត់ផ្សារថ្មី៣ ខណ្ឌដូនពេញ រាជធានីភ្នំពេញ ទូរស័ព្ទ (៨៥៥) ២៣ ២១៩ ៥៧៤ ទូរសារ (៨៥៥) ២៣ ២១៩ ៥៨៤
#79-89, Pasteur Street(51), Sangkat Phsar Thmey3, Khan Daun Penh, Phnom Penh. Tel: (855) 23 219 574 Fax: (855) 23 219 584 www.mme.gov.kh info@mme.gov.kh

- បានឃើញសារាចរលេខ០១៤០ រថ.អប្រក.សរច ចុះថ្ងៃទី១៦ ខែឧសភា ឆ្នាំ២០១៨ ស្តីពីសុវត្ថិភាពសម្រាប់រៀបចំស្ថានីយប្រេងឥន្ធនៈ ឧស្ម័នឥន្ធនៈ និងស្ថានីយរួមប្រេងនិងឧស្ម័នឥន្ធនៈ របស់ក្រសួងរ៉ែនិងថាមពល
- បានឃើញសំណើចុះថ្ងៃទី២ ខែមករា ឆ្នាំ២០២១ របស់លោក សូ សារ៉ាន់
- យោងតាមតម្រូវការចាំបាច់របស់ក្រសួងរ៉ែ និងថាមពល។

សម្រេច

ប្រការ១.-

ប្រកាសនេះ មានគោលបំណងកំណត់លក្ខខណ្ឌ ក្នុងការផ្តល់លិខិតអនុញ្ញាតដំណើរការស្ថានីយប្រេងឥន្ធនៈ មានស្លាកយីហោ **LHR** បន្ទាយដែក ស្ថិតនៅភូមិកណ្តាលក្រោម ឃុំបន្ទាយដែក ស្រុកកៀនស្វាយ ខេត្តកណ្តាល របស់លោក សូ សារ៉ាន់ (ម្ចាស់ស្ថានីយ)។

ប្រការ២.-

ម្ចាស់ស្ថានីយត្រូវតាំងបង្ហាញលិខិតអនុញ្ញាតដំណើរការស្ថានីយនៅទីតាំងដែលងាយមើលឃើញក្នុងស្ថានីយរបស់ខ្លួន។

ប្រការ៣.-

ម្ចាស់ស្ថានីយត្រូវគោរព និងអនុវត្តតាមប្រកាសលេខ០១៤១រថ.អប្រក.ប្រក ចុះថ្ងៃទី១៦ ខែឧសភា ឆ្នាំ២០១៨ ស្តីពីនីតិវិធីនៃការគ្រប់គ្រងបច្ចេកទេសសុវត្ថិភាពស្ថានីយប្រេងឥន្ធនៈ ស្ថានីយឧស្ម័នឥន្ធនៈ និងស្ថានីយរួមប្រេង និងឧស្ម័នឥន្ធនៈរបស់ក្រសួងរ៉ែ និងថាមពល ដោយត្រូវបំពេញបន្ថែមនូវឯកសារដូចខាងក្រោម ក្នុងរយៈពេលមួយឆ្នាំ ចាប់ពីកាលបរិច្ឆេទនៃប្រកាសនេះ៖

- លិខិតអនុញ្ញាតទីតាំងពីអាជ្ញាធរដែនដី
- លិខិតអនុញ្ញាតសាងសង់ពីក្រសួងរៀបចំដែនដី នគរូបនីយកម្ម និងសំណង់។

ប្រការ៤.-

ម្ចាស់ស្ថានីយត្រូវគោរពនិងអនុវត្តតាមសារាចរលេខ០១៤០រថ.អប្រក.សរច ចុះថ្ងៃទី១៦ ខែឧសភា ឆ្នាំ២០១៨ ស្តីពីសុវត្ថិភាពសម្រាប់ការរៀបចំស្ថានីយប្រេងឥន្ធនៈស្ថានីយឧស្ម័នឥន្ធនៈ និងស្ថានីយរួមប្រេង និងឧស្ម័នឥន្ធនៈ របស់ក្រសួងរ៉ែនិងថាមពល ដោយត្រូវធ្វើការកែសម្រួលស្ថានីយរបស់ខ្លួនតាមសារាចរខាងលើ ឱ្យចប់ជាស្ថាពរក្នុងរយៈពេលមួយឆ្នាំ ចាប់ពីកាលបរិច្ឆេទនៃប្រកាសនេះនូវចំណុចបច្ចេកទេស ដូចខាងក្រោម៖

១. មិនអនុញ្ញាតឱ្យមានបញ្ចូល និងលក់ចែកចាយប្រេងឥន្ធនៈដាក់ប៊ីដុងជ័រក្នុងទីធ្លាស្ថានីយ
២. កបំពង់ទទួលប្រេងឥន្ធនៈ ត្រូវស្ថិតនៅចម្ងាយអប្បបរមា ៧ ម៉ែត្រពីអគាររបស់ស្ថានីយ
៣. ត្រូវរៀបចំឃ្លុបការពារកបំពង់ទទួលប្រេងឥន្ធនៈពីការប៉ះទង្គិច
៤. ត្រូវរៀបចំឱ្យមានរបាំងការពារបំពង់ខ្យល់ប្រេងឥន្ធនៈពីការប៉ះទង្គិច

៥. ត្រូវបំពាក់គន្លឹះអាសន្នរួមមួយ និងគួរមានបំពាក់គន្លឹះអាសន្នតាមទូចាក់ប្រេងនីមួយៗ
៦. ទូចាក់ប្រេងឥន្ធនៈ ត្រូវស្ថិតនៅចម្ងាយអប្បបរមា ៦ ម៉ែត្រពីព្រំដីស្ថានីយ
៧. ទុយោចាក់ប្រេងឥន្ធនៈ មិនត្រូវមានប្រវែងលើសពី ៦ ម៉ែត្រ
៨. ត្រូវរៀបចំប្រព័ន្ធញែកសំណល់រឹង ប្រេង និងទឹក
៩. ត្រូវរៀបចំផ្ទាំងព័ត៌មានស្តីពីនីតិវិធីនៃការផ្ទេរប្រេងឥន្ធនៈ
១០. ត្រូវបិទស្លាកសញ្ញាបម្រាមស្តីពីសុវត្ថិភាពឱ្យបានគ្រប់គ្រាន់
១១. ត្រូវគូសគំនូសសញ្ញាចំណតសម្រាប់រថយន្តស៊ីទែនផ្ទេរប្រេងឥន្ធនៈ។

ប្រការ៥.-

ម្ចាស់ស្ថានីយត្រូវគោរពតាមសេចក្តីណែនាំរបស់ក្រសួងរ៉ែ និងថាមពលក្នុងការដាក់វិធានការ បទប្បញ្ញត្តិផ្សេងៗ និងត្រូវគោរពតាមច្បាប់ និងលិខិតបទដ្ឋានគតិយុត្តផ្សេងទៀតជាធរមាន។

ប្រការ៦.-

ម្ចាស់ស្ថានីយត្រូវធ្វើសេចក្តីជូនដំណឹងជាលាយលក្ខណ៍អក្សរមកក្រសួងរ៉ែ និងថាមពលមុនប្រគល់សិទ្ធិឱ្យអ្នកដទៃទៀតគ្រប់គ្រងស្ថានីយជំនួសខ្លួន ប៉ុន្តែត្រូវទទួលខុសត្រូវលើគ្រប់សកម្មភាពនៃកិច្ចប្រតិបត្តិការស្ថានីយនេះ។

ប្រការ៧.-

ម្ចាស់ស្ថានីយត្រូវផ្តល់ឱ្យបានត្រឹមត្រូវ នូវទិន្នន័យបរិមាណប្រេងឥន្ធនៈ ដែលបានលក់ជាប្រចាំត្រីមាសនៅក្នុងសប្តាហ៍ទី១ នៃត្រីមាសបន្ទាប់ និងប្រចាំឆ្នាំនៅសប្តាហ៍ទី១ នៃឆ្នាំបន្ទាប់ មកអគ្គនាយកដ្ឋានប្រេងកាតនៃក្រសួងរ៉ែនិងថាមពល។

ប្រការ៨.-

ម្ចាស់ស្ថានីយត្រូវសហការជាមួយមន្ត្រីមានសមត្ថកិច្ចរបស់ក្រសួងរ៉ែ និងថាមពលក្នុងគោលបំណងអនុវត្តការចុះធ្វើអធិការកិច្ចដើម្បីឱ្យការគ្រប់គ្រងស្ថានីយមានប្រសិទ្ធភាពខ្ពស់។

ប្រការ៩.-

ម្ចាស់ស្ថានីយត្រូវរាយការណ៍មកអគ្គនាយកដ្ឋានប្រេងកាត ឱ្យបានឆាប់រហ័សតាមដែលអាចធ្វើបានអំពីហានិភ័យផ្សេងៗដែលប៉ះពាល់ធ្ងន់ធ្ងរដល់ដំណើរការនៃស្ថានីយរបស់ខ្លួន។

ប្រការ១០.-

ម្ចាស់ស្ថានីយត្រូវជូនដំណឹងជាលាយលក្ខណ៍អក្សរមកអគ្គនាយកដ្ឋានប្រេងកាតនៃក្រសួងរ៉ែ និងថាមពលរយៈពេល ១ (មួយ) ខែយ៉ាងតិច មុនថ្ងៃដែលខ្លួនបញ្ឈប់ដំណើរការស្ថានីយជាស្ថាពរ។

ប្រការ១១.-

ប្រកាសនេះមានរយៈពេលសុពលភាពស្របតាមរយៈពេលសុពលភាព នៃលិខិតដំណើរការស្ថានីយ លេខ.០៧២០.ទច.អហប្រក.លអ.......ចុះថ្ងៃទី.....២៧...........ខែ.កក្កដា......ឆ្នាំ២០.២១.............របស់ក្រសួងរ៉ែ និងថាមពល និងអាចពន្យារបន្តបានស្របតាមលិខិតអនុញ្ញាតនេះ និងបទប្បញ្ញត្តិជាធរមាន។

ប្រការ១២.-

ក្នុងករណីស្ថានីយនេះផ្អាកដំណើរការជាប់ៗគ្នាក្នុងរយៈពេល១២ (ដប់ពីរ)ខែ ឬ ប្រព្រឹត្តល្មើសច្បាប់ ឬ ល្មើសធ្ងន់ធ្ងរនឹងប្រការណាមួយខាងលើ នោះលិខិតអនុញ្ញាតដំណើរការស្ថានីយលេខ០៧២០.ទច.អហប្រក.លអ ចុះថ្ងៃទី.....២៧....ខែ..កក្កដា.......ឆ្នាំ២០.២១...នឹងត្រូវដកហូតដោយគ្មានលក្ខខណ្ឌឡើយ។

ប្រការ១៣.-

នាយកខុទ្ទកាល័យ អគ្គនាយកនៃអគ្គនាយកដ្ឋានកិច្ចការទូទៅ អគ្គនាយកនៃអគ្គនាយកដ្ឋានប្រេងកាត អគ្គាធិការ ប្រធានមន្ទីររ៉ែ និងថាមពលខេត្តកណ្តាល និងម្ចាស់ស្ថានីយត្រូវទទួលបន្ទុកអនុវត្តប្រកាសនេះតាមភារកិច្ចរៀងៗខ្លួនចាប់ពីថ្ងៃចុះហត្ថលេខានេះតទៅ។

ថ្ងៃអង្គារ..៣រោច..ខែទុតិយាសាឍឆ្នាំ.ឆ្លូវ..ត្រីស័ក ព.ស.២៥៦៥
ធ្វើនៅរាជធានីភ្នំពេញ ថ្ងៃទី.២៧..ខែ.កក្កដា..ឆ្នាំ២០២១.

រដ្ឋមន្ត្រីក្រសួងរ៉ែ និងថាមពល

ស៊ុយ សែម

កន្លែងទទួល:

- ទីស្តីការគណៈរដ្ឋមន្ត្រី
- ក្រសួងសេដ្ឋកិច្ចនិងហិរញ្ញវត្ថុ
- ខុទ្ទកាល័យសម្តេចអគ្គមហាសេនាបតីតេជោនាយករដ្ឋមន្ត្រី
- រដ្ឋបាលខេត្តកណ្តាល
- ដូចប្រការ១៣
- រាជកិច្ច
- ឯកសារ-កាលប្បវត្តិ

ព្រះរាជាណាចក្រកម្ពុជា
ជាតិ សាសនា ព្រះមហាក្សត្រ
Kingdom of Cambodia
Nation Religion King

ក្រសួងរ៉ែ និងថាមពល
Ministry of Mines and Energy
លេខ: ០៧/២១.រជ.អប្រក.ប្រក

ប្រកាស
ស្តីពី
លក្ខខណ្ឌនៃលិខិតអនុញ្ញាតដំណើរការស្ថានីយប្រេងឥន្ធនៈ
លេខ ០៧/២១.រជ.អប្រក.លអ ចុះថ្ងៃទី ២៧ ខែ កក្កដា ឆ្នាំ២០២១

រដ្ឋមន្ត្រីក្រសួងរ៉ែ និងថាមពល

- បានឃើញរដ្ឋធម្មនុញ្ញនៃព្រះរាជាណាចក្រកម្ពុជា
- បានឃើញព្រះរាជក្រឹត្យលេខនស/រកត/០៩១៨/៩២៥ ចុះថ្ងៃទី០៦ ខែកញ្ញា ឆ្នាំ២០១៨ ស្តីពីការតែងតាំងរាជរដ្ឋាភិបាលនៃព្រះរាជាណាចក្រកម្ពុជា
- បានឃើញព្រះរាជក្រមលេខនស/រកម/០៦១៨/០១២ ចុះថ្ងៃទី២៨ ខែមិថុនា ឆ្នាំ២០១៨ ដែលប្រកាសឱ្យប្រើច្បាប់ស្តីពីការរៀបចំនិងការប្រព្រឹត្តទៅនៃគណៈរដ្ឋមន្ត្រី
- បានឃើញព្រះរាជក្រមលេខនស/រកម/១២១៣/០១៧ ចុះថ្ងៃទី០៩ ខែធ្នូ ឆ្នាំ២០១៣ ដែលប្រកាសឱ្យប្រើច្បាប់ស្តីពីការបង្កើតក្រសួងរ៉ែនិងថាមពល
- បានឃើញព្រះរាជក្រមលេខនស/រកម/០៧១៩/០០៦ ចុះថ្ងៃទី១២ ខែកក្កដា ឆ្នាំ២០១៩ ដែលប្រកាសឱ្យប្រើច្បាប់ស្តីពីការគ្រប់គ្រងប្រេងកាត និងផលិតផលប្រេងកាត
- បានឃើញអនុក្រឹត្យលេខ១៣៧អនក្រ.បក ចុះថ្ងៃទី៣១ ខែតុលា ឆ្នាំ២០១៨ ស្តីពីការរៀបចំនិងការប្រព្រឹត្តទៅរបស់ក្រសួងរ៉ែនិងថាមពល
- បានឃើញប្រកាសរួមលេខ១៤៥១សហវ.ប្រក ចុះថ្ងៃទី០៣ ខែវិច្ឆិកា ឆ្នាំ២០១៥ របស់ក្រសួងរ៉ែនិងថាមពល និងក្រសួងសេដ្ឋកិច្ច និងហិរញ្ញវត្ថុ ស្តីពីការផ្តល់សេវាសាធារណៈ និងការពិន័យអន្តរការណ៍ជាប្រាក់
- បានឃើញប្រកាសរួមលេខ១២៨សហវ.ប្រក ចុះថ្ងៃទី០៣ ខែកុម្ភៈ ឆ្នាំ២០១៧ របស់ក្រសួងរ៉ែនិងថាមពល និងក្រសួងសេដ្ឋកិច្ច និងហិរញ្ញវត្ថុ ស្តីពីការកែសម្រួលតារាងឧបសម្ព័ន្ធភ្ជាប់នឹងប្រកាសរួមលេខ១៤៥១សហវ.ប្រក ចុះថ្ងៃទី០៣ ខែវិច្ឆិកា ឆ្នាំ២០១៥ ស្តីពីការផ្តល់សេវាសាធារណៈ និងការពិន័យអន្តរការណ៍ជាប្រាក់ដោយក្រសួងរ៉ែ និងថាមពល
- បានឃើញប្រកាសលេខ០១៤១ រជ.អប្រក.ប្រក ចុះថ្ងៃទី១៦ ខែឧសភា ឆ្នាំ២០១៨ ស្តីពីនីតិវិធីនៃការគ្រប់គ្រងបច្ចេកទេសសុវត្ថិភាពស្ថានីយប្រេងឥន្ធនៈ ឧស្ម័នឥន្ធនៈ និងស្ថានីយរួមប្រេងនិងឧស្ម័នឥន្ធនៈ របស់ក្រសួងរ៉ែនិងថាមពល

លេខ ៧៩-៨៩ ផ្លូវប៉ាស្ទ័រ (៥១) សង្កាត់ផ្សារថ្មី៣ ខណ្ឌដូនពេញ រាជធានីភ្នំពេញ ទូរស័ព្ទ (៨៥៥) ២៣ ២១៩ ៥៧៤ ទូរសារ (៨៥៥) ២៣ ២១៩ ៥៨៤
#79-89, Pasteur Street(51), Sangkat Phsar Thmey3, Khan Daun Penh, Phnom Penh. Tel: (855) 23 219 574 Fax: (855) 23 219 584 www.mme.gov.kh info@mme.gov.kh

- បានឃើញសារាចរលេខ០១៤០ រថ.អប្រក.សរច ចុះថ្ងៃទី១៦ ខែឧសភា ឆ្នាំ២០១៨ ស្តីពីសុវត្ថិភាពសម្រាប់រៀបចំស្ថានីយប្រេងឥន្ធនៈ ឧស្ម័នឥន្ធនៈ និងស្ថានីយរួមប្រេងនិងឧស្ម័នឥន្ធនៈ របស់ក្រសួងរ៉ែនិងថាមពល
- បានឃើញសំណើចុះថ្ងៃទី២៧ ខែកុម្ភៈ ឆ្នាំ២០២០ របស់លោកស្រី ផៃ ធន់នី
- យោងតាមតម្រូវការចាំបាច់របស់ក្រសួងរ៉ែ និងថាមពល។

សម្រេច

ប្រការ១.-

ប្រកាសនេះ មានគោលបំណងកំណត់លក្ខខណ្ឌ ក្នុងការផ្តល់លិខិតអនុញ្ញាតដំណើរការស្ថានីយប្រេងឥន្ធនៈ មានស្លាកយីហោឈ្មោះ ដេប៉ូតេលា ផៃ ធន់នី ស្ថិតនៅភូមិស្តន់ ឃុំត្បែង ស្រុកបន្ទាយស្រី ខេត្តសៀមរាប របស់លោកស្រី ផៃ ធន់នី (ម្ចាស់ស្ថានីយ)។

ប្រការ២.-

ម្ចាស់ស្ថានីយត្រូវតាំងបង្ហាញលិខិតអនុញ្ញាតដំណើរការស្ថានីយនៅទីតាំងដែលងាយមើលឃើញក្នុងស្ថានីយរបស់ខ្លួន។

ប្រការ៣.-

ម្ចាស់ស្ថានីយត្រូវគោរព និងអនុវត្តតាមប្រកាសលេខ០១៤១រថ.អប្រក.ប្រក ចុះថ្ងៃទី១៦ ខែឧសភា ឆ្នាំ២០១៨ ស្តីពីនីតិវិធីនៃការគ្រប់គ្រងបច្ចេកទេសសុវត្ថិភាពស្ថានីយប្រេងឥន្ធនៈ ស្ថានីយឧស្ម័នឥន្ធនៈ និងស្ថានីយរួមប្រេង និងឧស្ម័នឥន្ធនៈរបស់ក្រសួងរ៉ែ និងថាមពល ដោយត្រូវបំពេញបន្ថែមនូវឯកសារដូចខាងក្រោមក្នុងរយៈពេលមួយឆ្នាំ ចាប់ពីកាលបរិច្ឆេទនៃប្រកាសនេះ៖

- លិខិតអនុញ្ញាតទីតាំងពីអាជ្ញាធរដែនដី
- លិខិតអនុញ្ញាតសាងសង់ពីក្រសួងរៀបចំដែនដី នគរូបនីយកម្ម និងសំណង់។

ប្រការ៤.-

ម្ចាស់ស្ថានីយត្រូវគោរពនិងអនុវត្តតាមសារាចរលេខ០១៤០រថ.អប្រក.សរច ចុះថ្ងៃទី១៦ ខែឧសភា ឆ្នាំ២០១៨ ស្តីពីសុវត្ថិភាពសម្រាប់ការរៀបចំស្ថានីយប្រេងឥន្ធនៈស្ថានីយឧស្ម័នឥន្ធនៈ និងស្ថានីយរួមប្រេងនិងឧស្ម័នឥន្ធនៈ របស់ក្រសួងរ៉ែនិងថាមពល ដោយត្រូវធ្វើការកែសម្រួលស្ថានីយរបស់ខ្លួនតាមសារាចរខាងលើឱ្យចប់ជាស្ថាពរក្នុងរយៈពេលមួយឆ្នាំ ចាប់ពីកាលបរិច្ឆេទនៃប្រកាសនេះនូវចំណុចបច្ចេកទេស ដូចខាងក្រោម៖

១. កបំពង់ទទួលប្រេងឥន្ធនៈត្រូវស្ថិតនៅចម្ងាយអប្បបរមា ៧ ម៉ែត្រពីអគារក្នុងស្ថានីយ
២. ត្រូវរៀបចំរបាំងការពារការប៉ះទង្គិចបំពង់ខ្យល់ប្រេងឥន្ធនៈ
៣. ត្រូវរៀបចំឃ្លុបការពារកបំពង់ទទួលប្រេងឥន្ធនៈ
៤. ត្រូវរៀបចំឧបករណ៍បង្ការ និងពន្លត់អគ្គិភ័យឱ្យបានគ្រប់គ្រាន់

៥. ត្រូវរៀបចំប្រព័ន្ធញែកសំណល់រឹង ប្រេង និងទឹក

៦. ត្រូវរៀបចំផ្ទាំងព័ត៌មានស្តីពីនីតិវិធីនៃការផ្ទេរប្រេងឥន្ធនៈ

៧. ត្រូវបិទស្លាកសញ្ញាបម្រាមស្តីពីសុវត្ថិភាពឱ្យបានគ្រប់គ្រាន់

៨. ត្រូវគូសគំនូសសញ្ញាចំណតសម្រាប់រថយន្តស៊ីទែនផ្ទេរប្រេងឥន្ធនៈ។

ប្រការ៥.-

ម្ចាស់ស្ថានីយត្រូវគោរពតាមសេចក្តីណែនាំរបស់ក្រសួងរ៉ែ និងថាមពលក្នុងការដាក់វិធានការ បទប្បញ្ញត្តិផ្សេងៗ និងត្រូវគោរពតាមច្បាប់ និងលិខិតបទដ្ឋានគតិយុត្តផ្សេងទៀតជាធរមាន។

ប្រការ៦.-

ម្ចាស់ស្ថានីយត្រូវធ្វើសេចក្តីជូនដំណឹងជាលាយលក្ខណ៍អក្សរមកក្រសួងរ៉ែ និងថាមពលមុនប្រគល់សិទ្ធិឱ្យអ្នកដទៃទៀតគ្រប់គ្រងស្ថានីយជំនួសខ្លួន ប៉ុន្តែត្រូវទទួលខុសត្រូវលើគ្រប់សកម្មភាពនៃកិច្ចប្រតិបត្តិការស្ថានីយនេះ។

ប្រការ៧.-

ម្ចាស់ស្ថានីយត្រូវផ្តល់ឱ្យបានត្រឹមត្រូវ នូវទិន្នន័យបរិមាណប្រេងឥន្ធនៈ ដែលបានលក់ជាប្រចាំត្រីមាសនៅក្នុងសប្តាហ៍ទី១ នៃត្រីមាសបន្ទាប់ និងប្រចាំឆ្នាំនៅសប្តាហ៍ទី១ នៃឆ្នាំបន្ទាប់ មកអគ្គនាយកដ្ឋានប្រេងកាតនៃក្រសួងរ៉ែនិងថាមពល។

ប្រការ៨.-

ម្ចាស់ស្ថានីយត្រូវសហការជាមួយមន្ត្រីមានសមត្ថកិច្ចរបស់ក្រសួងរ៉ែ និងថាមពលក្នុងគោលបំណងអនុវត្តការចុះធ្វើអធិការកិច្ចដើម្បីឱ្យការគ្រប់គ្រងស្ថានីយមានប្រសិទ្ធភាពខ្ពស់។

ប្រការ៩.-

ម្ចាស់ស្ថានីយត្រូវរាយការណ៍មកអគ្គនាយកដ្ឋានប្រេងកាត ឱ្យបានឆាប់រហ័សតាមដែលអាចធ្វើបានអំពីហានិភ័យផ្សេងៗដែលប៉ះពាល់ធ្ងន់ធ្ងរដល់ដំណើរការនៃស្ថានីយរបស់ខ្លួន។

ប្រការ១០.-

ម្ចាស់ស្ថានីយត្រូវជូនដំណឹងជាលាយលក្ខណ៍អក្សរមកអគ្គនាយកដ្ឋានប្រេងកាតនៃក្រសួងរ៉ែ និងថាមពលរយៈពេល ១ (មួយ) ខែយ៉ាងតិច មុនថ្ងៃដែលខ្លួនបញ្ឈប់ដំណើរការស្ថានីយជាស្ថាពរ។

ប្រការ១១.-

ប្រកាសនេះមានរយៈពេលសុពលភាពស្របតាមរយៈពេលសុពលភាព នៃលិខិតដំណើរការស្ថានីយលេខ០៣៧២១ រជ.សប្រក.ឈរ..........ចុះថ្ងៃទី...២៧............ខែកក្កដា......ឆ្នាំ២០២១.............របស់ក្រសួងរ៉ែ និងថាមពល និងអាចពន្យារបន្តបានស្របតាមលិខិតអនុញ្ញាតនេះ និងបទប្បញ្ញត្តិជាធរមាន។

ប្រការ១២.__

ក្នុងករណីស្ថានីយនេះផ្អាកដំណើរការជាប់ៗគ្នាក្នុងរយៈពេល១២ (ដប់ពីរ)ខែ ឬ ប្រព្រឹត្តល្មើសច្បាប់ ឬ ល្មើសធ្ងន់ធ្ងរនឹងប្រការណាមួយខាងលើ នោះលិខិតអនុញ្ញាតដំណើរការស្ថានីយលេខ.០៧២១.ឆដ.អស.បក.៧៦៦ ចុះថ្ងៃទី...២៧......ខែ..កក្កដា........ឆ្នាំ២០២១...នឹងត្រូវដកហូតដោយគ្មានលក្ខខណ្ឌឡើយ។

ប្រការ១៣.__

នាយកខុទ្ទកាល័យ អគ្គនាយកនៃអគ្គនាយកដ្ឋានកិច្ចការទូទៅ អគ្គនាយកនៃអគ្គនាយកដ្ឋានប្រេងកាត អគ្គាធិការ ប្រធានមន្ទីររ៉ែ និងថាមពលខេត្តសៀមរាប និងម្ចាស់ស្ថានីយត្រូវទទួលបន្ទុកអនុវត្តប្រកាសនេះ តាមភារកិច្ចរៀងៗខ្លួនចាប់ពីថ្ងៃចុះហត្ថលេខានេះតទៅ។

ថ្ងៃអង្គារ ៣រោច...ខែអាសាឍឆ្នាំឆ្លូវ ត្រីស័ក ព.ស.២៥៦៥
ធ្វើនៅរាជធានីភ្នំពេញ ថ្ងៃទី២៧...ខែកក្កដា...ឆ្នាំ២០២១
រដ្ឋមន្ត្រីក្រសួងរ៉ែ និងថាមពល

ស៊ុយ សែម

កន្លែងទទួល:
- ទីស្តីការគណៈរដ្ឋមន្ត្រី
- ក្រសួងសេដ្ឋកិច្ចនិងហិរញ្ញវត្ថុ
- ខុទ្ទកាល័យសម្តេចអគ្គមហាសេនាបតីតេជោនាយករដ្ឋមន្ត្រី
- រដ្ឋបាលខេត្តសៀមរាប
- ដូចប្រការ១៣
- រាជកិច្ច
- ឯកសារ-កាលប្បវត្តិ

សូមរក្សាសិទ្ធិនិងបោះពុម្ពដោយនាយកដ្ឋានរាជកិច្ច នៃ
អគ្គនាយកដ្ឋានរាជកិច្ចនិងតម្កល់ឯកសារជាតិ
ទីស្ដីការគណៈរដ្ឋមន្ត្រី