ព្រះរាជាណាចក្រកម្ពុជា

ជាតិ សាសនា ព្រះមហាក្សត្រ

ឆ្នាំទី២២ លេខ៥១ ត្រីមាសទី០៣ ឆ្នាំ២០២២

រាជកិច្ច

ផ្សាយចេញពី

ទីស្តីការគណៈរដ្ឋមន្ត្រី

សារបាន

ព្រះរាជក្រម ព្រះរាជក្រឹត្យ អនុក្រឹត្យ សេចក្តីសម្រេច បទបញ្ជា សារាចរ ប្រកាស

ក

មាតិកា

I~ព្រះរាជខុទ្ទកាល័យព្រះមហាក្សត្រ

ព្រះរាជក្រឹត្យ

២-៧-២០២២ -ព្រះរាជក្រឹត្យ នស/រកត/០៧២២/៧២៦ ស្តីពី ការតែងតាំង និងផ្តល់ឋានៈជាទីប្រឹក្សាអម ក្រសួងយុត្តិធម៌ ដោយពុំទទួលប្រាក់បំណាច់មុខងារ ៥២ រូប ៦២០៧

២-៧-២០២២ -ព្រះរាជក្រឹត្យ នស/រកត/០៧២២/៧២៧ ស្តីពី ការតែងតាំងមុខតំណែង និងផ្តល់ឋានៈ ឯកឧត្តម**គឹម សុវណ្ណឌី** ជាអគ្គលេខាធិការ នៃអគ្គលេខាធិការដ្ឋានក្រុមប្រឹក្សាជាតិកម្ពុជា ដើម្បីកុមារ នៃក្រសួងសង្គមកិច្ច អតីតយុទ្ធជន និងយុវនីតិសម្បទា មានឋានៈស្មើ រដ្ឋលេខាធិការ ៦២១០

២-៧-២០២២ -ព្រះរាជក្រឹត្យ នស/រកត/០៧២២/៧២៨ ស្តីពី ការផ្តល់សញ្ជាតិខ្មែរ ដោយសញ្ជាតូបនីយកម្ម ដល់លោកស្រី **លីវ ឈីវ យូ** (LIU, CHIU-YU) ជនជាតិចិនតៃវ៉ាន់ សញ្ជាតិចិនតៃវ៉ាន់ ៦២១១

២-៧-២០២២ -ព្រះរាជក្រឹត្យ នស/រកត/០៧២២/៧២៩ ស្តីពី ការផ្តល់សញ្ជាតិខ្មែរ ដោយសញ្ជាតូបនីយកម្ម ដល់លោកស្រី **លីវ យីងទុង** (LIU, YING-TUNG) ជនជាតិចិនតៃវ៉ាន់ សញ្ជាតិចិនតៃវ៉ាន់ ៦២១២

២-៧-២០២២ -ព្រះរាជក្រឹត្យ នស/រកត/០៧២២/៧៣០ ស្តីពី ការផ្តល់សញ្ជាតិខ្មែរ ដោយសញ្ជាតូបនីយកម្ម ដល់លោក **ស៊ៅ ស៊ីយូ** (HSIAO, SHIH-YU) ជនជាតិចិនតៃវ៉ាន់ សញ្ជាតិចិនតៃវ៉ាន់ ៦២១៣

២-៧-២០២២ -ព្រះរាជក្រឹត្យ នស/រកត/០៧២២/៧៣១ ស្តីពី ការផ្តល់សញ្ជាតិខ្មែរ ដោយសញ្ជាតូបនីយកម្ម ដល់លោក **យ៉ាំង ហាវរ៉ាន** (YANG, HAORAN) ជនជាតិចិន សញ្ជាតិចិន ៦២១៤

២-៧-២០២២ -ព្រះរាជក្រឹត្យ នស/រកត/០៧២២/៧៣២ ស្តីពី ការផ្តល់សញ្ជាតិខ្មែរ ដោយសញ្ជាតូបនីយកម្ម ដល់លោក **វូ ហ្គ័ងហ៊ុយ** (WU, GUANGHUI) ជនជាតិចិន សញ្ជាតិចិន ៦២១៥

៤-៧-២០២២ -ព្រះរាជក្រឹត្យ នស/រកត/០៧២២/៧៣៣ ស្តីពី ការប្រោសព្រះរាជទាន នូវគ្រឿងឥស្សរិយយស តាមលំដាប់ថ្នាក់ ដល់មន្ត្រីនគរបាលជាតិនៃក្រសួងមហាផ្ទៃ ៨៧ រូប ៦២១៦

៤-៧-២០២២ -ព្រះរាជក្រឹត្យ នស/រកត/០៧២២/៧៣៤ ស្តីពី ការប្រោសព្រះរាជទាន នូវគ្រឿងឥស្សរិយយស តាមលំដាប់ថ្នាក់ ដល់មន្ត្រីនគរបាលជាតិ នៃក្រសួងមហាផ្ទៃ ៤៤ រូប ៦២២០

II~រាជរដ្ឋាភិបាល

១~អនុក្រឹត្យ

២៦-៧-២០២២ -អនុក្រឹត្យលេខ ១៥៤ អនក្រ.បក ស្តីពី ការកំណត់តំបន់ប្រើប្រាស់ដោយចីរភាព លើផ្ទៃដីទំហំ ៦៤៩ (ប្រាំមួយរយសែសិបប្រាំបួន) ហិកតា ស្ថិតក្នុងដែនជម្រកសត្វព្រៃភ្នំឱរ៉ាល់ ឃុំក្តុលសែន ជ័យ និងឃុំជៀប ស្រុកទឹកផុស ខេត្តកំពង់ឆ្នាំង និងការធ្វើអនុប្បយោគប្តូរចំណាត់ថ្នាក់ពីទ្រព្យ សម្បត្តិសាធារណៈរបស់រដ្ឋមកជាទ្រព្យសម្បត្តិឯកជនរបស់រដ្ឋ ៦២២៣

២៦-៧-២០២២	-អនុក្រឹត្យលេខ ១៥៥ អនក្រ.បក ស្តីពី ការធ្វើអនុប្បយោគ	៦២២៧
២៦-៧-២០២២	-អនុក្រឹត្យលេខ ១៥៦ អនក្រ.បក ស្តីពី ការកាត់ឆ្វៀលដីទំហំ១ហិកតា៨៣អា ស្ថិតនៅភូមិកណ្តាលឃុំស៊ុង ស្រុកសំឡូត ខេត្តបាត់ដំបង ចេញពីគម្របព្រៃឈើឆ្នាំ ២០០២ ដើម្បីធ្វើអនុបយោគជាដីឯកជនរបស់រដ្ឋជូនកងទ័ពជើងគោក នៃក្រសួងការពារជាតិ	៦២៣៤
៤-៨-២០២២	-អនុក្រឹត្យលេខ ១៥៨ អនក្រ.បក ស្តីពី ការកំណត់ផ្ទៃដីទំហំ ១១ ១៧៧ (ដប់មួយពាន់ មួយរយចិតសិបប្រាំពីរ) ហិកតា ស្ថិតក្នុងឧទ្យានជាតិ ព្រះមុនីវង្ស «បូកគោ» ជាតំបន់ប្រើប្រាស់ដោយចីរភាពក្នុងភូមិសាស្ត្រខេត្តកំពត និងខេត្តព្រះសីហនុ និងធ្វើអនុបយោគជាដីឯកជនរបស់រដ្ឋ	៦២៣៧
៤-៨-២០២២	-អនុក្រឹត្យលេខ ១៥៩ អនក្រ.បក ស្តីពី ការកាត់ឆ្វៀលដីទំហំ ១ ហិកតា ៨៦ អា ១៧ សង់ទីអា ស្ថិតនៅស្រុកអូររាំង ខេត្តមណ្ឌលគិរី ចេញពីដែនគម្របព្រៃឈើឆ្នាំ ២០០២ ធ្វើអនុបយោគជាដីឯកជនរបស់រដ្ឋ	៦២៤១
៨-៨-២០២២	-អនុក្រឹត្យលេខ ១៦០ អនក្រ.បក ស្តីពី ការនិយ័តកម្មប្រព័ន្ធសន្តិសុខសង្គម	៦២៤៣
១១-៧-២០២២	-អនុក្រឹត្យលេខ ៥០០ អនក្រ.តត ស្តីពី ការតែងតាំងមុខតំណែង នាយទាហាន	៦២៥១
១១-៧-២០២២	-អនុក្រឹត្យលេខ ៥០១ អនក្រ.តត ស្តីពី ការតែងតាំងមន្ត្រីរាជការ	៦២៥២
១១-៧-២០២២	-អនុក្រឹត្យលេខ ៥០២ អនក្រ.តត ស្តីពី ការតែងតាំងមន្ត្រីការទូតជាន់ខ្ពស់	៦២៥៣
១១-៧-២០២២	-អនុក្រឹត្យលេខ ៥០៣ អនក្រ.តត ស្តីពី ការជូនមេដាយមុនីសារាភ័ណ្ឌ	៦២៥៥
១១-៧-២០២២	-អនុក្រឹត្យលេខ ៥០៤ អនក្រ.តត ស្តីពី ការដាក់មន្ត្រីរាជការឱ្យចូលនិវត្តន៍	៦២៥៧
១១-៧-២០២២	-អនុក្រឹត្យលេខ ៥០៥ អនក្រ.តត ស្តីពី ការតែងតាំងមន្ត្រីរាជការ	៦២៥៨
១១-៧-២០២២	-អនុក្រឹត្យលេខ ៥០៦ អនក្រ.តត ស្តីពី ការតម្លើងឋានន្តរស័ក្តិ និងថ្នាក់មន្ត្រីរាជការ	៦២៥៩
១១-៧-២០២២	-អនុក្រឹត្យលេខ ៥០៧ អនក្រ.តត ស្តីពី ការតែងតាំងមន្ត្រីរាជការ	៦២៧៧
១១-៧-២០២២	-អនុក្រឹត្យលេខ ៥០៨ អនក្រ.តត ស្តីពី ការតែងតាំងមន្ត្រីរាជការ	៦២៧៩
១១-៧-២០២២	-អនុក្រឹត្យលេខ ៥០៩ អនក្រ.តត ស្តីពី ការសម្រួលភារកិច្ច និងប្រគល់ភារកិច្ចជូនមន្ត្រីរាជការ	៦២៨១
១១-៧-២០២២	-អនុក្រឹត្យលេខ ៥១០ អនក្រ.តត ស្តីពី ការតែងតាំងសមាសភាពក្រុមប្រឹក្សាភិបាល នៃសហគ្រាសគ្រប់គ្រងសំរាម សំណល់រឹងទីប្រជុំជន រាជធានីភ្នំពេញ	៦២៨២
១៣-៧-២០២២	-អនុក្រឹត្យលេខ ៥២១ អនក្រ.តត ស្តីពី ការជូនមេដាយការងារ	៦២៨៤

២~សេចក្តីសម្រេច

៧-៩-២០២២	-សេចក្តីសម្រេចលេខ ៦០ សសរ ស្តីពី ការបង្កើតគណៈកម្មាធិការអន្តរក្រសួង ដើម្បីពិនិត្យផ្លូវច្បាប់លើកិច្ចព្រមព្រៀងដែលកំពុងអនុវត្ត ដើម្បីរៀបចំកិច្ចព្រមព្រៀងថ្មី សម្រាប់អាកាសយានដ្ឋានអន្តរជាតិភ្នំពេញ និងខេត្តព្រះសីហនុ	៦២៨៧

III~ការងារបណ្តាក្រសួង

១~ទីស្តីការគណៈរដ្ឋមន្ត្រីក្រសួងសេដ្ឋកិច្ច និង ហិរញ្ញវត្ថុ

១៧-១០-២០២២ -សេចក្តីសម្រេចលេខ ១១៥ សហវ ស្តីពី ការអនុវត្តន៍កម្មវិធីឧបត្ថម្ភសាច់ប្រាក់ជូនគ្រួសារក្រីក្រ និងងាយរងគ្រោះក្នុងអំឡុងពេលប្រយុទ្ធនឹងជំងឺកូវីដ-១៩ សម្រាប់ជុំទី១១ ៦២៩១

១៧-១០-២០២២ -ប្រកាសលេខ ៦៩៦ សហវ.ប្រក ស្តីពី ការបង្កើតគណៈកម្មការត្រួតពិនិត្យកិច្ចលទ្ធកម្ម និងគណៈកម្មការវាយតម្លៃជ្រើសរើសទីប្រឹក្សាដើម្បីរៀបចំបញ្ជីក្រុមហ៊ុនទីប្រឹក្សាសម្រាប់គម្រោងភាពជាដៃគូរវាងរដ្ឋ និងឯកជន ៦២៩៣

២៧-៩-២០២២ -សារាចរលេខ ០១១ សហវ ស្តីពី ការដាក់ឱ្យប្រើប្រាស់ប្រព័ន្ធបច្ចេកវិទ្យាព័ត៌មានគ្រប់គ្រងចំណូលមិនមែនសារពើពន្ធ ដំណាក់កាលទី២ ជំហានទី២ នៅរដ្ឋបាលក្រុង ស្រុក ខណ្ឌ ៦២៩៦

២~ទីស្តីការគណៈរដ្ឋមន្ត្រីក្រសួងឧស្សាហកម្ម វិទ្យាសាស្ត្រ បច្ចេកវិទ្យា និងនវានុវត្តន៍

២៩-៦-២០២២ -ប្រកាសលេខ ២៥៣ ឧវបន.កឧ.ប្រក ស្តីពី ការអនុញ្ញាតឱ្យក្រុមហ៊ុន ស៊ីណូប្រៅដ៍ អ៊ីភែរឺល (ខេមបូឌា) ឯ.ក បង្កើតរោងចក្រ កាត់ដេរសម្លៀកបំពាក់ ៦២៩៩

១-៧-២០២២ -ប្រកាសលេខ ២៥៤ ឧវបន.កឧ.ប្រក ស្តីពី ការអនុញ្ញាតឱ្យក្រុមហ៊ុន ជេ ចិច ហ្គាម៉ិន ឯ.ក បង្កើតរោងចក្រ កាត់ដេរសម្លៀកបំពាក់ ៦៣០២

១-៧-២០២២ -ប្រកាសលេខ ២៥៥ ឧវបន.កឧ.ប្រក ស្តីពី ការអនុញ្ញាតឱ្យក្រុមហ៊ុន មេដវី ប៉ែក & ខេស (ខេមបូឌា) ឯ.ក បង្កើតរោងចក្រ ផលិតកាបូបគ្រប់ប្រភេទ ៦៣០៥

១៦-៨-២០២២ -ប្រកាសលេខ ៣៤០ ឧវបន.កឧ.ប្រក ស្តីពី ការអនុញ្ញាតឱ្យក្រុមហ៊ុន អូសិន ហ្វាស់ (ខេមបូឌា) ហ៊្វូតវែរ ហ្វេកធើរី ឯ.ក បង្កើតរោងចក្រ ផលិតស្បែកជើង ៦៣០៨

៣~ទីស្តីការគណៈរដ្ឋមន្ត្រីក្រសួងរ៉ែ និង ថាមពល

១២-៨-២០២១ -ប្រកាសលេខ ០៨៣៨ រថ.អប្រក.ប្រក ស្តីពី លក្ខខណ្ឌនៃលិខិតអនុញ្ញាតដំណើរការស្ថានីយប្រេងឥន្ធនៈលេខ ០៨៣៨ រថ.អប្រក.លអ ចុះថ្ងៃទី ១២ ខែ សីហា ឆ្នាំ ២០២១ ៦៣១១

១២-៨-២០២១ -ប្រកាសលេខ ០៨៣៩ រថ.អប្រក.ប្រក ស្តីពី លក្ខខណ្ឌនៃលិខិតអនុញ្ញាតដំណើរការស្ថានីយប្រេងឥន្ធនៈលេខ ០៨៣៩ រថ.អប្រក.លអ ចុះថ្ងៃទី ១២ ខែ សីហា ឆ្នាំ ២០២១ ៦៣១៥

១២-៨-២០២១ -ប្រកាសលេខ ០៨៤០ រថ.អប្រក.ប្រក ស្តីពី លក្ខខណ្ឌនៃលិខិតអនុញ្ញាតដំណើរការស្ថានីយប្រេងឥន្ធនៈលេខ ០៨៤០ រថ.អប្រក.លអ ចុះថ្ងៃទី ១២ ខែ សីហា ឆ្នាំ ២០២១ ៦៣១៩

១២-៨-២០២១ -ប្រកាសលេខ ០៨៤១ រថ.អប្រក.ប្រក ស្តីពី លក្ខខណ្ឌនៃលិខិតអនុញ្ញាតដំណើរការស្ថានីយប្រេងឥន្ធនៈលេខ ០៨៤១ រថ.អប្រក.លអ ចុះថ្ងៃទី ១២ ខែ សីហា ឆ្នាំ ២០២១ ៦៣២៣

១២-៨-២០២១ -ប្រកាសលេខ ០៨៤២ រថ.អប្រក.ប្រក ស្តីពី លក្ខខណ្ឌនៃលិខិតអនុញ្ញាតដំណើរការស្ថានីយប្រេងឥន្ធនៈលេខ ០៨៤២ រថ.អប្រក.លអ ចុះថ្ងៃទី ១២ ខែ សីហា ឆ្នាំ ២០២១ ៦៣២៧

ព្រះរាជក្រឹត្យ

នស/រកត/០៧២២/៧៤៦

យើង

ព្រះករុណាព្រះបាទសម្តេចព្រះបរមនាថ នរោត្តម សីហមុនី
សមានភូមិជាតិសាសនា រក្ខតខត្តិយា ខេមរារដ្ឋរាស្ត្រ ពុទ្ធិន្ទ្រាធរាមហាក្សត្រ
ខេមរាជនា សមូហោភាស កម្ពុជឯករាជរដ្ឋបូរណសន្តិ សុភមង្គលា សិរីវិបុលា
ខេមរាស្រីពិរាស្ត្រ ព្រះចៅក្រុងកម្ពុជាធិបតី

- បានទ្រង់យល់រដ្ឋធម្មនុញ្ញនៃព្រះរាជាណាចក្រកម្ពុជា
- បានទ្រង់យល់ព្រះរាជក្រឹត្យលេខ នស/រកត/០៩១៨/៩២៥ ចុះថ្ងៃទី៦ ខែកញ្ញា ឆ្នាំ២០១៨ ស្តីពីការតែងតាំងរាជរដ្ឋាភិបាលនៃព្រះរាជាណាចក្រកម្ពុជា
- បានទ្រង់យល់ព្រះរាជក្រឹត្យលេខ នស/រកត/០៣២០/៤២១ ចុះថ្ងៃទី៣០ ខែមីនា ឆ្នាំ២០២០ ស្តីពីការតែងតាំង និងកែសម្រួលសមាសភាពរាជរដ្ឋាភិបាលនៃព្រះរាជាណាចក្រកម្ពុជា
- បានទ្រង់យល់ព្រះរាជក្រមលេខ នស/រកម/០៦១៨/០១២ ចុះថ្ងៃទី២៨ ខែមិថុនា ឆ្នាំ២០១៨ ដែលប្រកាសឲ្យប្រើច្បាប់ស្តីពីការរៀបចំ និងការប្រព្រឹត្តទៅនៃគណៈរដ្ឋមន្ត្រី
- បានទ្រង់យល់ព្រះរាជក្រមលេខ នស/រកម/០១៩៦/០៤ ចុះថ្ងៃទី២៤ ខែមករា ឆ្នាំ១៩៩៦ ដែលប្រកាសឲ្យប្រើច្បាប់ស្តីពីការបង្កើតក្រសួងយុត្តិធម៌
- បានទ្រង់យល់ព្រះរាជក្រឹត្យលេខ នស/រកត/១២១៤/១៤៩៣ ចុះថ្ងៃទី២៧ ខែធ្នូ ឆ្នាំ២០១៤ ស្តីពីការគ្រប់គ្រង និងការបើកផ្តល់ប្រាក់បំណាច់ជូនទីប្រឹក្សា ជំនួយការ លេខាធិការ និងមន្ត្រីដែលមានឋានៈស្មើ
- បានទ្រង់យល់សេចក្តីក្រាបបង្គំទូលថ្វាយរបស់សម្តេចអគ្គមហាសេនាបតីតេជោ **ហ៊ុន សែន** នាយករដ្ឋមន្ត្រីនៃព្រះរាជាណាចក្រកម្ពុជា

ត្រាស់បង្គាប់

មាត្រា ១: តែងតាំង និងផ្តល់ឋានៈជាទីប្រឹក្សាអមក្រសួងយុត្តិធម៌ ដោយពុំទទួលប្រាក់បំណាច់មុខងារ ៥២ រូប ៖

១-	ឯកឧត្តម	**អ៊ាង សួរសែន**	មានឋានៈស្មើ អនុរដ្ឋលេខាធិការ បន្ថែមលើមុខងារបច្ចុប្បន្ន
២-	ឯកឧត្តម	**ហៀង មករា**	មានឋានៈស្មើ អនុរដ្ឋលេខាធិការ
៣-	លោកជំទាវ	**មុត ពិសិដ្ឋ**	មានឋានៈស្មើ អនុរដ្ឋលេខាធិការ
៤-	ឯកឧត្តម	**ណាង សារ៉ាយ**	មានឋានៈស្មើ អនុរដ្ឋលេខាធិការ

ROYAUME DU CAMBODGE * LE MINISTRE DU PALAIS ROYAL *

៥-	លោកជំទាវ	**ឆឹង ចន្ថា**	មានឋានៈស្មើ អគ្គនាយក
៦-	ឯកឧត្តម	**ស្រួយ សុខជាតិ**	មានឋានៈស្មើ អគ្គនាយក
៧-	ឯកឧត្តម	**អ៊ួន សាកល**	មានឋានៈស្មើ អគ្គនាយក
៨-	លោកជំទាវ	**តេង រិទ្ធីវ័ន**	មានឋានៈស្មើ អគ្គនាយក
៩-	ឯកឧត្តម	**ម៉ៃ វណ្ណាឌី**	មានឋានៈស្មើ អគ្គនាយក
១០-	ឯកឧត្តម	**ជា សុខចាន់**	មានឋានៈស្មើ អគ្គនាយក
១១-	ឯកឧត្តម	**នួន បូរ៉ា**	មានឋានៈស្មើ អគ្គនាយក
១២-	ឯកឧត្តម	**ខួន សុផល**	មានឋានៈស្មើ អគ្គនាយក
១៣-	ឯកឧត្តម	**ពេជ្រ សម្បត្តិ**	មានឋានៈស្មើ អគ្គនាយក
១៤-	ឯកឧត្តម	**លី សុក្រជីវ័ន្ត**	មានឋានៈស្មើ អគ្គនាយក
១៥-	ឯកឧត្តម	**សួគ៌ា លឹមជារា**	មានឋានៈស្មើ អគ្គនាយក
១៦-	លោកជំទាវ	**កែ ឆជាផស្ស**	មានឋានៈស្មើ អគ្គនាយក
១៧-	ឯកឧត្តម	**ចេង រស្មីសេរីវឌ្ឍ**	មានឋានៈស្មើ អគ្គនាយក
១៨-	ឯកឧត្តម	**លីម ស៊ីម**	មានឋានៈស្មើ អគ្គនាយក
១៩-	លោកជំទាវ	**ហួត លីនដា**	មានឋានៈស្មើ អគ្គនាយក
២០-	ឯកឧត្តម	**គឹម រ័ត្នណារ៉ុង**	មានឋានៈស្មើ អគ្គនាយក
២១-	ឯកឧត្តម	**អាន សុវឌ្ឍនា**	មានឋានៈស្មើ អគ្គនាយក
២២-	ឯកឧត្តម	**ឈា តុលា**	មានឋានៈស្មើ អគ្គនាយក
២៣-	ឯកឧត្តម	**យាន សុតាណា**	មានឋានៈស្មើ អគ្គនាយក
២៤-	ឯកឧត្តម	**ម៉ែន ផាន់ណា**	មានឋានៈស្មើ អគ្គនាយក
២៥-	ឯកឧត្តម	**ឡៅ ឆាយឡុង**	មានឋានៈស្មើ អគ្គនាយក
២៦-	ឯកឧត្តម	**សៀន ស៊ីលវីយោ**	មានឋានៈស្មើ អគ្គនាយក
២៧-	ឯកឧត្តម	**សាន វឌ្ឍនា**	មានឋានៈស្មើ អគ្គនាយក
២៨-	ឯកឧត្តម	**សាយ មុន្នី**	មានឋានៈស្មើ អគ្គនាយក
២៩-	លោកជំទាវ	**ឡេង ចន្ថា**	មានឋានៈស្មើ អគ្គនាយក
៣០-	លោកជំទាវ	**ហួរ ណៃហ៊ាំ**	មានឋានៈស្មើ អគ្គនាយក
៣១-	លោកជំទាវ	**ម៉ាង សំឡៀងមុនី**	មានឋានៈស្មើ អគ្គនាយក
៣២-	ឯកឧត្តម	**សំ ម៉េងឡឿន**	មានឋានៈស្មើ អគ្គនាយក
៣៣-	ឯកឧត្តម	**ម៉ែន មករា**	មានឋានៈស្មើ អគ្គនាយក
៣៤-	ឯកឧត្តម	**វិញ្ញ គីមលី**	មានឋានៈស្មើ អគ្គនាយក
៣៥-	ឯកឧត្តម	**ប្រាក់ វណ្ណជា**	មានឋានៈស្មើ អគ្គនាយក
៣៦-	ឯកឧត្តម	**លី សុគុល្យ**	មានឋានៈស្មើ អគ្គនាយក
៣៧-	ឯកឧត្តម	**យាន សតា**	មានឋានៈស្មើ អគ្គនាយក
៣៨-	លោកជំទាវ	**អ៊ិន ច័ន្ទវត្តី**	មានឋានៈស្មើ អគ្គនាយក
៣៩-	លោកជំទាវ	**គួយ ស្រីនិត**	មានឋានៈស្មើ អគ្គនាយក

៤០-	លោកជំទាវ	**ជ្រាង សុផាន់នុង**	មានឋានៈស្មើ អគ្គនាយក
៤១-	ឯកឧត្តម	**ហ្វូត លីហ្វួរ**	មានឋានៈស្មើ អគ្គនាយក
៤២-	ឯកឧត្តម	**មាស សុជាតិ**	មានឋានៈស្មើ អគ្គនាយក
៤៣-	ឯកឧត្តម	**អាំង ចណ្ណា**	មានឋានៈស្មើ អគ្គនាយក
៤៤-	ឯកឧត្តម	**ប្រាក់ សារ៉ាន់**	មានឋានៈស្មើ អគ្គនាយក
៤៥-	ឯកឧត្តម	**ជួន ឌីសក្កា**	មានឋានៈស្មើ អគ្គនាយក
៤៦-	ឯកឧត្តម	**អ៊ុក តារិទ្ធ**	មានឋានៈស្មើ អគ្គនាយក
៤៧-	ឯកឧត្តម	**ស្ងួន វីយូឡុង**	មានឋានៈស្មើ អគ្គនាយក
៤៨-	លោកជំទាវ	**មនោ លក្ខិណា**	មានឋានៈស្មើ អគ្គនាយក
៤៩-	លោកជំទាវ	**ឈី ដាវី**	មានឋានៈស្មើ អគ្គនាយក
៥០-	ឯកឧត្តម	**អ៊ូ ប៊ុនសាន**	មានឋានៈស្មើ អគ្គនាយក
៥១-	ឯកឧត្តម	**គីម សាម៉ុឌី**	មានឋានៈស្មើ អគ្គនាយក
៥២-	ឯកឧត្តម	**យ៉ន ស៊ីណាល់**	មានឋានៈស្មើ អគ្គនាយក។

មាត្រា ២: សម្តេចអគ្គមហាសេនាបតីតេជោ **ហ៊ុន សែន** នាយករដ្ឋមន្ត្រី នៃព្រះរាជាណាចក្រកម្ពុជា ត្រូវទទួលបន្ទុកអនុវត្តព្រះរាជក្រឹត្យនេះ ចាប់ពីថ្ងៃឡាយព្រះហស្ថលេខាតទៅ។

នស/រកត/០៧២២/៧៣១

ធ្វើនៅព្រះបរមរាជវាំង, ថ្ងៃទី ១២ ខែ កក្កដា ឆ្នាំ ២០២២

នរោត្តម សីហមុនី

បានយកសេចក្តីក្រាបបង្គំទូលថ្វាយ —

បានបម្លងត្រឹមត្រូវតាមច្បាប់ដើម

ឧបនាយករដ្ឋមន្ត្រីប្រចាំការ

រដ្ឋមន្ត្រីទទួលបន្ទុកទីស្តីការគណៈរដ្ឋមន្ត្រី

កិត្តិនីតិកោសលបណ្ឌិត **ប៊ិន ឈិន**

ព្រះរាជក្រឹត្យ

នស/រកត/០៧២២/ ៧២៧

យើង

ព្រះករុណាព្រះបាទសម្តេចព្រះបរមនាថ នរោត្តម សីហមុនី
សមានភូមិជាតិសាសនា រក្ខតខត្តិយា ខេមរារដ្ឋរាស្ត្រ ពុទ្ធិន្ទ្រាធរាមហាក្សត្រ
ខេមរាជនា សមូហោភាស កម្ពុជឯករាជរដ្ឋបូរណសន្តិ សុភមង្គលា សិរីវិបុលា
ខេមរាស្រីពិរាស្ត្រ ព្រះចៅក្រុងកម្ពុជាធិបតី

- បានទ្រង់យល់រដ្ឋធម្មនុញ្ញ នៃព្រះរាជាណាចក្រកម្ពុជា
- បានទ្រង់យល់ព្រះរាជក្រឹត្យលេខ នស/រកត/០៩១៨/៩២៥ ចុះថ្ងៃទី០១ ខែកញ្ញា ឆ្នាំ២០១៨ ស្តីពីការតែងតាំងរាជរដ្ឋាភិបាល នៃព្រះរាជាណាចក្រកម្ពុជា
- បានទ្រង់យល់ព្រះរាជក្រឹត្យលេខ នស/រកត/០៣២០/៤២១ ចុះថ្ងៃទី៣០ ខែមីនា ឆ្នាំ២០២០ ស្តីពីការតែងតាំង និងកែសម្រួលសមាសភាពរាជរដ្ឋាភិបាល នៃព្រះរាជាណាចក្រកម្ពុជា
- បានទ្រង់យល់ព្រះរាជក្រមលេខ នស/រកម/០៦១៨/០១២ ចុះថ្ងៃទី២៨ ខែមិថុនា ឆ្នាំ២០១៨ ដែលប្រកាសឲ្យប្រើច្បាប់ស្តីពីការរៀបចំ និងការប្រព្រឹត្តទៅនៃគណៈរដ្ឋមន្ត្រី
- បានទ្រង់យល់ព្រះរាជក្រមលេខ ០៦/នស/៩៤ ចុះថ្ងៃទី៣០ ខែតុលា ឆ្នាំ១៩៩៤ ដែលប្រកាសឲ្យប្រើច្បាប់ស្តីពីសហលក្ខន្តិកៈមន្ត្រីរាជការស៊ីវិលនៃព្រះរាជាណាចក្រកម្ពុជា
- បានទ្រង់យល់ព្រះរាជក្រមលេខ នស/រកម/០១០៥/០០១ ចុះថ្ងៃទី១៧ ខែមករា ឆ្នាំ២០០៥ ដែលប្រកាសឲ្យប្រើច្បាប់ស្តីពីការបង្កើតក្រសួងសង្គមកិច្ច អតីតយុទ្ធជន និងយុវនីតិសម្បទា
- បានទ្រង់យល់ព្រះរាជក្រឹត្យលេខ នស/រកត/១២០៩/១២០១ ចុះថ្ងៃទី២១ ខែធ្នូ ឆ្នាំ២០០៩ ស្តីពីការបង្កើតក្រុមប្រឹក្សាជាតិកម្ពុជាដើម្បីកុមារ
- បានទ្រង់យល់សេចក្តីក្រាបបង្គំទូលថ្វាយរបស់សម្តេចអគ្គមហាសេនាបតីតេជោ ហ៊ុន សែន នាយករដ្ឋមន្ត្រី នៃព្រះរាជាណាចក្រកម្ពុជា

ត្រាស់បង្គាប់

មាត្រា១ : តែងតាំងមុខតំណែង និងផ្តល់ឋានៈ ឯកឧត្តម **គីម សុវណ្ណឌី** ជាអគ្គលេខាធិការ នៃអគ្គលេខាធិការដ្ឋាន ក្រុមប្រឹក្សាជាតិកម្ពុជាដើម្បីកុមារ នៃក្រសួងសង្គមកិច្ច អតីតយុទ្ធជន និងយុវនីតិសម្បទា មានឋានៈស្មើ រដ្ឋលេខាធិការ។

មាត្រា២ : សម្តេចអគ្គមហាសេនាបតីតេជោ **ហ៊ុន សែន** នាយករដ្ឋមន្ត្រី នៃព្រះរាជាណាចក្រកម្ពុជា ត្រូវទទួលបន្ទុកអនុវត្តព្រះរាជក្រឹត្យនេះ ចាប់ពីថ្ងៃឡាយព្រះហស្តលេខាតទៅ។

នរោត្តម សីហមុនី

៣៣៧.២២០៧.៧៣២

ធ្វើនៅព្រះបរមរាជវាំង, ថ្ងៃទី ១២ ខែ កក្កដា ឆ្នាំ ២០២២

នរោត្តម សីហមុនី

បានបម្លងត្រឹមត្រូវតាមច្បាប់ដើម
ឧបនាយករដ្ឋមន្ត្រីប្រចាំការ
រដ្ឋមន្ត្រីទទួលបន្ទុកទីស្តីការគណៈរដ្ឋមន្ត្រី

កិត្តិនីតិកោសលបណ្ឌិត ប៊ិន ឈិន

ព្រះរាជក្រឹត្យ

នស/រកត/០៧២២/៧៤៥

យើង

ព្រះករុណាព្រះបាទសម្តេចព្រះបរមនាថ នរោត្តម សីហមុនី
សមានភូមិជាតិសាសនា រក្ខតខត្តិយា ខេមរារដ្ឋរាស្ត្រ ពុទ្ធិន្ទ្រាធរាមហាក្សត្រ
ខេមរាជនា សមូហោភាស កម្ពុជឯករាជរដ្ឋបូរណសន្តិ សុភមង្គលា សិរីវិបុលា
ខេមរាស្រីពិរាស្ត្រ ព្រះចៅក្រុងកម្ពុជាធិបតី

- បានទ្រង់យល់រដ្ឋធម្មនុញ្ញ នៃព្រះរាជាណាចក្រកម្ពុជា
- បានទ្រង់យល់ព្រះរាជក្រឹត្យលេខ នស / រកត / ០៩១៨ / ៩២៥ ចុះថ្ងៃទី០៦ ខែកញ្ញា ឆ្នាំ២០១៨ ស្តីពីការតែងតាំងរាជរដ្ឋាភិបាល នៃព្រះរាជាណាចក្រកម្ពុជា
- បានទ្រង់យល់ព្រះរាជក្រឹត្យលេខ នស / រកត / ០៣២០ / ៤២១ ចុះថ្ងៃទី៣០ ខែមីនា ឆ្នាំ២០២០ ស្តីពីការតែងតាំងនិងកែសម្រួលសមាសភាពរាជរដ្ឋាភិបាល នៃព្រះរាជាណាចក្រកម្ពុជា
- បានទ្រង់យល់ព្រះរាជក្រមលេខ នស / រកម / ០៦១៨ / ០១២ ចុះថ្ងៃទី២៨ ខែមិថុនា ឆ្នាំ២០១៨ ដែលប្រកាសឱ្យប្រើច្បាប់ស្តីពីការរៀបចំ និងការប្រព្រឹត្តទៅនៃគណៈរដ្ឋមន្ត្រី
- បានទ្រង់យល់ព្រះរាជក្រមលេខ នស/រកម/០៦១៨/០០៨ ចុះថ្ងៃទី២១ ខែមិថុនា ឆ្នាំ២០១៨ ដែលប្រកាសឱ្យប្រើច្បាប់ស្តីពីសញ្ជាតិ
- បានទ្រង់យល់សេចក្តីក្រាបបង្គំទូលថ្វាយរបស់សម្តេចអគ្គមហាសេនាបតីតេជោ **ហ៊ុន សែន** នាយករដ្ឋមន្ត្រី នៃព្រះរាជាណាចក្រកម្ពុជា

ត្រាស់បង្គាប់

មាត្រា ១ : ផ្តល់សញ្ជាតិខ្មែរ ដោយសញ្ជាតូបនីយកម្មដល់លោកស្រី **លីវ ឈីវ យូ** (LIU, CHIU-YU) ជនជាតិចិនតៃវ៉ាន់ សញ្ជាតិចិនតៃវ៉ាន់ កើតថ្ងៃទី១៤ ខែកញ្ញា ឆ្នាំ១៩៩០ នៅខេត្ត Taiwan សាធារណរដ្ឋចិន។

មាត្រា ២ : សម្តេចអគ្គមហាសេនាបតីតេជោ **ហ៊ុន សែន** នាយករដ្ឋមន្ត្រី នៃព្រះរាជាណាចក្រកម្ពុជា ត្រូវទទួលបន្ទុកអនុវត្តព្រះរាជក្រឹត្យនេះ ចាប់ពីថ្ងៃឡាយព្រះហស្តលេខាតទៅ។

ការល. ៤៤០៧. ៧៣៣

ធ្វើនៅព្រះបរមរាជវាំង, ថ្ងៃទី ១៨ ខែកក្កដា ឆ្នាំ ២០២២

នរោត្តម សីហមុនី

បានចម្លងត្រឹមត្រូវតាមច្បាប់ដើម
ឧបនាយករដ្ឋមន្ត្រីប្រចាំការ
រដ្ឋមន្ត្រីទទួលបន្ទុកទីស្តីការគណៈរដ្ឋមន្ត្រី

កិត្តិនីតិកោសលបណ្ឌិត **ប៊ិន ឈិន**

ព្រះរាជក្រឹត្យ

នស/រកត/០៧២២/ ៧៤៩

យើង

ព្រះករុណាព្រះបាទសម្តេចព្រះបរមនាថ នរោត្តម សីហមុនី
សមានភូមិជាតិសាសនា រក្ខតខត្តិយា ខេមរារដ្ឋរាស្ត្រ ពុទ្ធិន្ទ្រាធរាមហាក្សត្រ
ខេមរាជនា សមូហោភាស កម្ពុជឯករាជរដ្ឋបូរណសន្តិ សុភមង្គលា សិរីវិបុលា
ខេមរាស្រីពិរាស្ត្រ ព្រះចៅក្រុងកម្ពុជាធិបតី

- បានទ្រង់យល់រដ្ឋធម្មនុញ្ញ នៃព្រះរាជាណាចក្រកម្ពុជា
- បានទ្រង់យល់ព្រះរាជក្រឹត្យលេខ នស / រកត / ០៩១៨ / ៩២៥ ចុះថ្ងៃទី០៦ ខែកញ្ញា ឆ្នាំ២០១៨ ស្តីពីការតែងតាំងរាជរដ្ឋាភិបាល នៃព្រះរាជាណាចក្រកម្ពុជា
- បានទ្រង់យល់ព្រះរាជក្រឹត្យលេខ នស / រកត / ០៣២០ / ៤២១ ចុះថ្ងៃទី៣០ ខែមីនា ឆ្នាំ២០២០ ស្តីពីការតែងតាំងនិងកែសម្រួលសមាសភាពរាជរដ្ឋាភិបាល នៃព្រះរាជាណាចក្រកម្ពុជា
- បានទ្រង់យល់ព្រះរាជក្រមលេខ នស / រកម / ០៦១៨ / ០១២ ចុះថ្ងៃទី២៨ ខែមិថុនា ឆ្នាំ២០១៨ ដែលប្រកាសឱ្យប្រើច្បាប់ស្តីពីការរៀបចំ និងការប្រព្រឹត្តទៅនៃគណៈរដ្ឋមន្ត្រី
- បានទ្រង់យល់ព្រះរាជក្រមលេខ នស/រកម/០៦១៨/០០៨ ចុះថ្ងៃទី២១ ខែមិថុនា ឆ្នាំ២០១៨ ដែលប្រកាសឱ្យប្រើច្បាប់ស្តីពីសញ្ជាតិ
- បានទ្រង់យល់សេចក្តីក្រាបបង្គំទូលថ្វាយរបស់សម្តេចអគ្គមហាសេនាបតីតេជោ **ហ៊ុន សែន** នាយករដ្ឋមន្ត្រី នៃព្រះរាជាណាចក្រកម្ពុជា

ត្រាស់បង្គាប់

មាត្រា ១ : ផ្តល់សញ្ជាតិខ្មែរ ដោយសញ្ជាតូបនីយកម្មដល់លោកស្រី **លីវ យីងទុង** (LIU, YING-TUNG) ជនជាតិចិនតៃវ៉ាន់ សញ្ជាតិចិនតៃវ៉ាន់ កើតថ្ងៃទី០៧ ខែធ្នូ ឆ្នាំ១៩៩៥ នៅទីក្រុង Taichung សាធារណរដ្ឋចិន។

មាត្រា ២ : សម្តេចអគ្គមហាសេនាបតីតេជោ **ហ៊ុន សែន** នាយករដ្ឋមន្ត្រី នៃព្រះរាជាណាចក្រកម្ពុជា ត្រូវទទួលបន្ទុកអនុវត្តព្រះរាជក្រឹត្យនេះ ចាប់ពីថ្ងៃឡាយព្រះហស្ថលេខាតទៅ។

ព.ស. ២៥៦៧. ៧៣៦

ធ្វើនៅព្រះបរមរាជវាំង, ថ្ងៃទី ១២ ខែ កក្កដា ឆ្នាំ ២០២២

នរោត្តម សីហមុនី

នរោត្តម សីហមុនី

បានចម្លងត្រឹមត្រូវតាមច្បាប់ដើម

ឧបនាយករដ្ឋមន្ត្រីប្រចាំការ

រដ្ឋមន្ត្រីទទួលបន្ទុកទីស្តីការគណៈរដ្ឋមន្ត្រី

កិត្តិនីតិកោសលបណ្ឌិត ប៊ិន ឈិន

ព្រះរាជក្រឹត្យ

នស/រកត/០៧២២/ ៧៣០

យើង

ព្រះករុណាព្រះបាទសម្តេចព្រះបរមនាថ នរោត្តម សីហមុនី
សមានភូមិជាតិសាសនា រក្ខតខត្តិយា ខេមរារដ្ឋរាស្ត្រ ពុទ្ធិន្ទ្រាធរាមហាក្សត្រ
ខេមរាជនា សមូហោភាស កម្ពុជឯករាជរដ្ឋបូរណសន្តិ សុភមង្គលា សិរីវិបុលា
ខេមរាស្រីពិរាស្ត្រ ព្រះចៅក្រុងកម្ពុជាធិបតី

- បានទ្រង់យល់រដ្ឋធម្មនុញ្ញ នៃព្រះរាជាណាចក្រកម្ពុជា
- បានទ្រង់យល់ព្រះរាជក្រឹត្យលេខ នស / រកត / ០៩១៨ / ៩២៥ ចុះថ្ងៃទី០៦ ខែកញ្ញា ឆ្នាំ២០១៨ ស្តីពីការតែងតាំងរាជរដ្ឋាភិបាល នៃព្រះរាជាណាចក្រកម្ពុជា
- បានទ្រង់យល់ព្រះរាជក្រឹត្យលេខ នស / រកត / ០៣២០ / ៤២១ ចុះថ្ងៃទី៣០ ខែមីនា ឆ្នាំ២០២០ ស្តីពីការតែងតាំងនិងកែសម្រួលសមាសភាពរាជរដ្ឋាភិបាល នៃព្រះរាជាណាចក្រកម្ពុជា
- បានទ្រង់យល់ព្រះរាជក្រមលេខ នស / រកម / ០៦១៨ / ០១២ ចុះថ្ងៃទី២៨ ខែមិថុនា ឆ្នាំ២០១៨ ដែលប្រកាសឱ្យប្រើច្បាប់ស្តីពីការរៀបចំ និងការប្រព្រឹត្តទៅនៃគណៈរដ្ឋមន្ត្រី
- បានទ្រង់យល់ព្រះរាជក្រមលេខ នស/រកម/០៦១៨/០០៨ ចុះថ្ងៃទី២១ ខែមិថុនា ឆ្នាំ២០១៨ ដែលប្រកាសឱ្យប្រើច្បាប់ស្តីពីសញ្ជាតិ
- បានទ្រង់យល់សេចក្តីក្រាបបង្គំទូលថ្វាយរបស់សម្តេចអគ្គមហាសេនាបតីតេជោ **ហ៊ុន សែន** នាយករដ្ឋមន្ត្រី នៃព្រះរាជាណាចក្រកម្ពុជា

ត្រាស់បង្គាប់

មាត្រា ១ : ផ្តល់សញ្ជាតិខ្មែរ ដោយសញ្ជាតូបនីយកម្មដល់លោក **សៅ ស៊ីយូ** (HSIAO, SHIH-YU) ជនជាតិចិនតៃវ៉ាន់ សញ្ជាតិចិនតៃវ៉ាន់ កើតថ្ងៃទី២៥ ខែតុលា ឆ្នាំ១៩៩៤ នៅទីក្រុង Taichung សាធារណរដ្ឋចិន។

មាត្រា ២ : សម្តេចអគ្គមហាសេនាបតីតេជោ **ហ៊ុន សែន** នាយករដ្ឋមន្ត្រី នៃព្រះរាជាណាចក្រកម្ពុជា ត្រូវទទួលបន្ទុកអនុវត្តព្រះរាជក្រឹត្យនេះ ចាប់ពីថ្ងៃឡាយព្រះហស្តលេខាតទៅ។

ធ្វើនៅព្រះបរមរាជវាំង, ថ្ងៃទី ១២ ខែ កក្កដា ឆ្នាំ ២០២២

នរោត្តម សីហមុនី

បានយកសេចក្តីក្រាបបង្គំទូលថ្វាយ
សូមឡាយព្រះហស្តលេខា
នាយករដ្ឋមន្ត្រី

បានចម្លងត្រឹមត្រូវតាមច្បាប់ដើម
ឧបនាយករដ្ឋមន្ត្រីប្រចាំការ
រដ្ឋមន្ត្រីទទួលបន្ទុកទីស្តីការគណៈរដ្ឋមន្ត្រី

កិត្តិនីតិកោសលបណ្ឌិត **ប៊ិន ឈិន**

ព្រះរាជក្រឹត្យ

នស/រកត/០៧២២/៧៦១

យើង

ព្រះករុណាព្រះបាទសម្តេចព្រះបរមនាថ នរោត្តម សីហមុនី
សមានភូមិជាតិសាសនា រក្ខតខត្តិយា ខេមរារដ្ឋរាស្ត្រ ពុទ្ធិន្ទ្រាធរាមហាក្សត្រ
ខេមរាជនា សមូហោភាស កម្ពុជឯករាជរដ្ឋបូរណសន្តិ សុភមង្គលា សិរីវិបុលា
ខេមរាស្រីពិរាស្ត្រ ព្រះចៅក្រុងកម្ពុជាធិបតី

- បានទ្រង់យល់រដ្ឋធម្មនុញ្ញ នៃព្រះរាជាណាចក្រកម្ពុជា
- បានទ្រង់យល់ព្រះរាជក្រឹត្យលេខ នស / រកត / ០៩១៨ / ៩២៥ ចុះថ្ងៃទី០៦ ខែកញ្ញា ឆ្នាំ២០១៨ ស្តីពីការតែងតាំងរាជរដ្ឋាភិបាល នៃព្រះរាជាណាចក្រកម្ពុជា
- បានទ្រង់យល់ព្រះរាជក្រឹត្យលេខ នស / រកត / ០៣២០ / ៤២១ ចុះថ្ងៃទី៣០ ខែមីនា ឆ្នាំ២០២០ ស្តីពីការតែងតាំងនិងកែសម្រួលសមាសភាពរាជរដ្ឋាភិបាល នៃព្រះរាជាណាចក្រកម្ពុជា
- បានទ្រង់យល់ព្រះរាជក្រមលេខ នស / រកម / ០៦១៨ / ០១២ ចុះថ្ងៃទី២៨ ខែមិថុនា ឆ្នាំ២០១៨ ដែលប្រកាសឱ្យប្រើច្បាប់ស្តីពីការរៀបចំ និងការប្រព្រឹត្តទៅនៃគណៈរដ្ឋមន្ត្រី
- បានទ្រង់យល់ព្រះរាជក្រមលេខ នស/រកម/០៦១៨/០០៨ ចុះថ្ងៃទី២១ ខែមិថុនា ឆ្នាំ២០១៨ ដែលប្រកាសឱ្យប្រើច្បាប់ស្តីពីសញ្ជាតិ
- បានទ្រង់យល់សេចក្តីក្រាបបង្គំទូលថ្វាយរបស់សម្តេចអគ្គមហាសេនាបតីតេជោ **ហ៊ុន សែន** នាយករដ្ឋមន្ត្រី នៃព្រះរាជាណាចក្រកម្ពុជា

ត្រាស់បង្គាប់

មាត្រា ១ : ផ្តល់សញ្ជាតិខ្មែរ ដោយសញ្ជាតូបនីយកម្មដល់លោក **យ៉ាំង ហាវរ៉ាន** (YANG, HAORAN) ជនជាតិចិន សញ្ជាតិចិន កើតថ្ងៃទី២៦ ខែវិច្ឆិកា ឆ្នាំ១៩៧៦ នៅខេត្ត Guizhou សាធារណរដ្ឋប្រជាមានិតចិន។

មាត្រា ២ : សម្តេចអគ្គមហាសេនាបតីតេជោ **ហ៊ុន សែន** នាយករដ្ឋមន្ត្រី នៃព្រះរាជាណាចក្រកម្ពុជា ត្រូវទទួលបន្ទុកអនុវត្តព្រះរាជក្រឹត្យនេះ ចាប់ពីថ្ងៃឡាយព្រះហស្តលេខាតទៅ។

រ.ល.ថ.២២០៧.៧៦១

ធ្វើនៅព្រះបរមរាជវាំង, ថ្ងៃទី ១២ ខែ កក្កដា ឆ្នាំ ២០២២

នរោត្តមសីហមុនី

នរោត្តម សីហមុនី

បានចម្លងត្រឹមត្រូវតាមច្បាប់ដើម
ឧបនាយករដ្ឋមន្ត្រី ប្រចាំការ
រដ្ឋមន្ត្រីទទួលបន្ទុកទីស្តីការគណៈរដ្ឋមន្ត្រី

កិត្តិនីតិកោសលបណ្ឌិត ប៊ិន ឈិន

ព្រះរាជក្រឹត្យ

នស/រកត/០៧២២/ ៧៦៦៤

យើង

ព្រះករុណាព្រះបាទសម្តេចព្រះបរមនាថ នរោត្តម សីហមុនី
សមានភូមិជាតិសាសនា រក្ខតខត្តិយា ខេមរារដ្ឋរាស្ត្រ ពុទ្ធិន្ទ្រាធរាមហាក្សត្រ
ខេមរាជនា សមូហោភាស កម្ពុជឯករាជរដ្ឋបូរណសន្តិ សុភមង្គលា សិរីវិបុលា
ខេមរាស្រីពិរាស្ត្រ ព្រះចៅក្រុងកម្ពុជាធិបតី

- បានទ្រង់យល់រដ្ឋធម្មនុញ្ញ នៃព្រះរាជាណាចក្រកម្ពុជា
- បានទ្រង់យល់ព្រះរាជក្រឹត្យលេខ នស / រកត / ០៩១៨ / ៩២៥ ចុះថ្ងៃទី០៦ ខែកញ្ញា ឆ្នាំ២០១៨ ស្តីពីការតែងតាំងរាជរដ្ឋាភិបាល នៃព្រះរាជាណាចក្រកម្ពុជា
- បានទ្រង់យល់ព្រះរាជក្រឹត្យលេខ នស / រកត / ០៣២០ / ៤២១ ចុះថ្ងៃទី៣០ ខែមីនា ឆ្នាំ២០២០ ស្តីពីការតែងតាំងនិងកែសម្រួលសមាសភាពរាជរដ្ឋាភិបាល នៃព្រះរាជាណាចក្រកម្ពុជា
- បានទ្រង់យល់ព្រះរាជក្រមលេខ នស / រកម / ០៦១៨ / ០១២ ចុះថ្ងៃទី២៨ ខែមិថុនា ឆ្នាំ២០១៨ ដែលប្រកាសឱ្យប្រើច្បាប់ស្តីពីការរៀបចំ និងការប្រព្រឹត្តទៅនៃគណៈរដ្ឋមន្ត្រី
- បានទ្រង់យល់ព្រះរាជក្រមលេខ នស/រកម/០៦១៨/០០៨ ចុះថ្ងៃទី២១ ខែមិថុនា ឆ្នាំ២០១៨ ដែលប្រកាសឱ្យប្រើច្បាប់ស្តីពីសញ្ជាតិ
- បានទ្រង់យល់សេចក្តីក្រាបបង្គំទូលថ្វាយរបស់សម្តេចអគ្គមហាសេនាបតីតេជោ **ហ៊ុន សែន** នាយករដ្ឋមន្ត្រី នៃព្រះរាជាណាចក្រកម្ពុជា

ត្រាស់បង្គាប់

មាត្រា ១ : ផ្តល់សញ្ជាតិខ្មែរ ដោយសញ្ជាតូបនីយកម្មដល់លោក **វូ ហ្គាំងហ៊ុយ** (WU, GUANGHUI) ជនជាតិចិន សញ្ជាតិចិន កើតថ្ងៃទី១៥ ខែមិថុនា ឆ្នាំ១៩៨០ នៅខេត្ត Hubei សាធារណរដ្ឋប្រជាមានិតចិន។

មាត្រា ២ : សម្តេចអគ្គមហាសេនាបតីតេជោ **ហ៊ុន សែន** នាយករដ្ឋមន្ត្រី នៃព្រះរាជាណាចក្រកម្ពុជា ត្រូវទទួលបន្ទុកអនុវត្តព្រះរាជក្រឹត្យនេះ ចាប់ពីថ្ងៃឡាយព្រះហស្តលេខាតទៅ។

ពរស. ២២០៧. ៧៦៦៧

ធ្វើនៅព្រះបរមរាជវាំង, ថ្ងៃទី ០៤ ខែ កក្កដា ឆ្នាំ ២០២២

នរោត្តម សីហមុនី

បានចម្លងត្រឹមត្រូវតាមច្បាប់ដើម

ឧបនាយករដ្ឋមន្ត្រីប្រចាំការ

រដ្ឋមន្ត្រីទទួលបន្ទុកទីស្តីការគណៈរដ្ឋមន្ត្រី

កិត្តិនីតិកោសលបណ្ឌិត ប៊ិន ឈិន

ព្រះរាជក្រឹត្យ

នស/រកត/០៧២២/៧៣៣

យើង

ព្រះករុណាព្រះបាទសម្តេចព្រះបរមនាថ នរោត្តម សីហមុនី
សមានភូមិជាតិសាសនា រក្ខតខត្តិយា ខេមរារដ្ឋរាស្ត្រ ពុទ្ធិន្ទ្រាធរាមហាក្សត្រ
ខេមរាជនា សមូហោភាស កម្ពុជឯករាជរដ្ឋបូរណសន្តិ សុភមង្គលា សិរីវិបុលា
ខេមរាស្រីពិរាស្ត្រ ព្រះចៅក្រុងកម្ពុជាធិបតី

(តាមសេចក្តីក្រាបបង្គំទូលថ្វាយរបស់ សម្តេចអគ្គមហាសេនាបតីតេជោ ហ៊ុន សែន នាយករដ្ឋមន្ត្រីនៃព្រះរាជាណាចក្រកម្ពុជា)

ប្រោសព្រះរាជទាន

គ្រឿងឥស្សរិយយសតាមលំដាប់ថ្នាក់ ដល់មន្ត្រីនគរបាលជាតិនៃក្រសួងមហាផ្ទៃ ៨៧រូប:

ក-គ្រឿងឥស្សរិយយស **ព្រះរាជាណាចក្រកម្ពុជា** ថ្នាក់**មហាសេរីវឌ្ឍន៍**

១- ឧត្តមសេនីយ៍ឯក ថន សុវណ្ណច័ន្ទខេម៉ា អត្តលេខ ៥៨៥៦៣
២- ឧត្តមសេនីយ៍ឯក ភុន សុផល អត្តលេខ ៥៨៦៧៦
៣- ឧត្តមសេនីយ៍ឯក ទួន វិឡាស័ក អត្តលេខ ០៨៥៧
៤- ឧត្តមសេនីយ៍ទោ វិញ ឡា អត្តលេខ ០៥៨៤៥
៥- ឧត្តមសេនីយ៍ទោ អ៊ុក សារ៉ាយ អត្តលេខ ២០៤៣១
៦- ឧត្តមសេនីយ៍ទោ រ័ត្ន ចំរើន អត្តលេខ ១៣៦៩៨
៧- ឧត្តមសេនីយ៍ត្រី កេតរ: ស្រីវល័ក្ខណ៍ អត្តលេខ ៦៩៨៤៤

ខ-គ្រឿងឥស្សរិយយស **ព្រះរាជាណាចក្រកម្ពុជា** ថ្នាក់ **មហាសេនា**

១- ឧត្តមសេនីយ៍ឯក ឈឹម ថាណាវណ្ណ អត្តលេខ ០៨៩០១
២- ឧត្តមសេនីយ៍ទោ ម៉ុក វណ្ណា អត្តលេខ ០៨៧៧៧
៣- ឧត្តមសេនីយ៍ទោ ឈី សាវី អត្តលេខ ០៥៨៨០
៤- ឧត្តមសេនីយ៍ទោ ពេជ ឃឹម អត្តលេខ ៥៦២៧៨
៥- ឧត្តមសេនីយ៍ទោ ពាង ចាន់ថន អត្តលេខ ៣១៨១៤
៦- ឧត្តមសេនីយ៍ត្រី វៃន ភីរម្យ អត្តលេខ ២០៤៣៩
៧- វរសេនីយ៍ឯក អៃ អនសិតវាសនា អត្តលេខ ៦៤០៣២
៨- វរសេនីយ៍ឯក ហង់ សារាវុធ អត្តលេខ ០៨៨០៨

ROYAUME DU CAMBODGE * LE MINISTRE DU PALAIS ROYAL *

៩- វរសេនីយ៍ឯក អាន សុជាតិ អត្តលេខ ៣១៩៥៦

១០- វរសេនីយ៍ទោ ប៊ុន ណារិទ្ធ អត្តលេខ ៦៨០៤៨

១១- វរសេនីយ៍ទោ ហង្ស សម្បត្តិ អត្តលេខ ៦៨៥២៣

គ-គ្រឿងឥស្សរិយយស**ព្រះរាជាណាចក្រកម្ពុជា** ថ្នាក់ **ធិបឌិន្ទ**

១- ឧត្តមសេនីយ៍ឯក ឈួន សុផេង អត្តលេខ ០៧៨៧៩

២- ឧត្តមសេនីយ៍ឯក ស៊ិ សុផាន អត្តលេខ ៧៣៩៩០

៣- ឧត្តមសេនីយ៍ឯក សួរ ឌីម៉ា អត្តលេខ ០១៤១៦

៤- ឧត្តមសេនីយ៍ឯក វ៉ាន់ សុភាព អត្តលេខ ០៦៣៨៣

៥- ឧត្តមសេនីយ៍ឯក គ្រី គឹមសេង អត្តលេខ ០៧៩៧

៦- ឧត្តមសេនីយ៍ឯក ទ្រី ចន្ទី អត្តលេខ ០៨៨៩២

៧- ឧត្តមសេនីយ៍ទោ ភុន ភារៈ អត្តលេខ ៥៦២៦៤

៨- ឧត្តមសេនីយ៍ទោ ប៊ុន សាម៉េត អត្តលេខ ០៥៩២៣

៩- ឧត្តមសេនីយ៍ទោ ជា ស៊ិន អត្តលេខ ២០៤៧៨

១០- ឧត្តមសេនីយ៍ត្រី អ៊ួន សុភី អត្តលេខ ០៨៨៩៤

១១- វរសេនីយ៍ឯក ឯក សៅជា អត្តលេខ ៥៤៦៩៨

១២- វរសេនីយ៍ឯក មុយ គឹមហេង អត្តលេខ ៦២០០០

១៣- វរសេនីយ៍ត្រី ឱម ទិត្យសត្យា អត្តលេខ ៨២៤៤០

ឃ-គ្រឿងឥស្សរិយយស**ព្រះរាជាណាចក្រកម្ពុជា** ថ្នាក់ **សេនា**

១- ឧត្តមសេនីយ៍ឯក អ៊ួន សុខន អត្តលេខ ០៨៨៩០

២- ឧត្តមសេនីយ៍ឯក កែវ មុនីរ័ត្ន អត្តលេខ ០៥៨៣៧

៣- ឧត្តមសេនីយ៍ឯក ឈួន សុវណ្ណគិរី អត្តលេខ ៦៩១៨៧

៤- ឧត្តមសេនីយ៍ឯក មាស វ៉ាន់ថុន អត្តលេខ ០២១៣៩

៥- ឧត្តមសេនីយ៍ទោ ឈុន ដាណាវុធ អត្តលេខ ៥៧៥៧៥

៦- ឧត្តមសេនីយ៍ទោ ស៊ឹម ស៊ុយាង អត្តលេខ ៧៨១៥៦

៧- ឧត្តមសេនីយ៍ទោ ហ៊ែល ធីរិទ្ធ អត្តលេខ ៦៧០០៦

៨- ឧត្តមសេនីយ៍ទោ ង៉ែត ណន អត្តលេខ ០៥៨៨១

៩- ឧត្តមសេនីយ៍ទោ កេន ធួ អត្តលេខ ៩៧០៧១

១០- ឧត្តមសេនីយ៍ទោ ម៉ុក សុខេមរិទ្ធ អត្តលេខ ៦៦៩៦២

ROYAUME DU CAMBODGE * LE MINISTRE DU PALAIS ROYAL *

១១-	ឧត្តមសេនីយ៍ទោ	វៀក សុភាព	អត្តលេខ ២០៤៤៧
១២-	ឧត្តមសេនីយ៍ទោ	សាយ រិទ្ធីសក្តិ	អត្តលេខ ៥៣៩៩៥
១៣-	ឧត្តមសេនីយ៍ទោ	អេង គីមសាន	អត្តលេខ ៨៤៥៥៤
១៤-	ឧត្តមសេនីយ៍ទោ	រស់ រក្សា	អត្តលេខ ៥៤៩៦៨
១៥-	ឧត្តមសេនីយ៍ទោ	ម៉ែន រតនា	អត្តលេខ ០៨១១
១៦-	ឧត្តមសេនីយ៍ទោ	សេន សត្យា	អត្តលេខ ០៥៨៥៤
១៧-	ឧត្តមសេនីយ៍ទោ	ហាម រដ្ឋា	អត្តលេខ ០៨៨២៤
១៨-	ឧត្តមសេនីយ៍ត្រី	ទុយ សុភក្តិ	អត្តលេខ ៦៦៥៦៩
១៩-	ឧត្តមសេនីយ៍ត្រី	ឈ្យូន ប៊ុនឈាន	អត្តលេខ ៧០៨៤៨
២០-	ឧត្តមសេនីយ៍ត្រី	កែវ ចាន់រិទ្ធ	អត្តលេខ ៧០៨២៥
២១-	ឧត្តមសេនីយ៍ត្រី	ប៊ុន ភក្តី	អត្តលេខ ៧០៨៥០
២២-	វរសេនីយ៍ឯក	ហោ សុភ័ក្រ្ត	អត្តលេខ ១១២៤១
២៣-	វរសេនីយ៍ឯក	ថាន់ ផាន្នី	អត្តលេខ ៦២០០៤
២៤-	វរសេនីយ៍ឯក	ព្រេជ ស៊ិនណារី	អត្តលេខ ០៩៣៤១
២៥-	វរសេនីយ៍ឯក	ហែម ប្វូរ៉ាត់	អត្តលេខ ៦៦៩៨៤
២៦-	វរសេនីយ៍ទោ	សុន សំអុល	អត្តលេខ ៦៥២៦៦
២៧-	វរសេនីយ៍ទោ	ខេង សុផាត	អត្តលេខ ៥៦៨២០
២៨-	វរសេនីយ៍ទោ	សេង សុខអាន	អត្តលេខ ៦២៣១១
២៩-	វរសេនីយ៍ទោ	ហែម នៅ	អត្តលេខ ៦១៩៨៧

ង-គ្រឿងឥស្សរិយយស **ព្រះរាជាណាចក្រកម្ពុជា** ថ្នាក់ **អស្សឫទ្ធិ**

១-	ឧត្តមសេនីយ៍ឯក	អ៊ិន ចន្ថា	អត្តលេខ ២០៤១៣
២-	ឧត្តមសេនីយ៍ឯក	មាស ច័ន្ទសុផល	អត្តលេខ ០១០៤២
៣-	ឧត្តមសេនីយ៍ឯក	ប្រាក់ ណារ៉ុង	អត្តលេខ ០៤៨៩១
៤-	ឧត្តមសេនីយ៍ឯក	ហាក់ គីមរ៉ុង	អត្តលេខ ០៩០៥
៥-	ឧត្តមសេនីយ៍ឯក	ពេជ្រ ពិសិដ្ឋ	អត្តលេខ ៨៣៤៥៥
៦-	ឧត្តមសេនីយ៍ទោ	ព្រុំ វុទ្ធី	អត្តលេខ ០៥៧៣០
៧-	ឧត្តមសេនីយ៍ទោ	រស់ នីមវិរៈ	អត្តលេខ ៥៥៣៤២
៨-	ឧត្តមសេនីយ៍ទោ	ឡាយ សុបញ្ញា	អត្តលេខ ៧៧៨០៨

ROYAUME DU CAMBODGE * LE MINISTRE DU PALAIS ROYAL *
ព្រះបរមរាជវាំង

៩-	ឧត្តមសេនីយ៍ទោ	ប៉ិ ភ័ន់	អត្តលេខ ០៥៩១៣
១០-	ឧត្តមសេនីយ៍ទោ	វង្ស ចន្ថា	អត្តលេខ ០៥៧៩០
១១-	ឧត្តមសេនីយ៍ទោ	ស្រៀង សុភី	អត្តលេខ ៦៩១៧២
១២-	ឧត្តមសេនីយ៍ត្រី	សៅ ស្មើ	អត្តលេខ ៣៦៨៩៦
១៣-	ឧត្តមសេនីយ៍ត្រី	មុន្នី ឫទ្ធី	អត្តលេខ ៦៦០៦០
១៤-	ឧត្តមសេនីយ៍ត្រី	មៅ សុវណ្ណរិទ្ធ	អត្តលេខ ៥៥២៥២
១៥-	ឧត្តមសេនីយ៍ត្រី	ស៊ុយ ឈីម	អត្តលេខ ៦៩១៧៩
១៦-	ឧត្តមសេនីយ៍ត្រី	ធន ម៉េង	អត្តលេខ ០៥៨១៩
១៧-	ឧត្តមសេនីយ៍ត្រី	សាយ ឃីម	អត្តលេខ ៥៥១៥០
១៨-	ឧត្តមសេនីយ៍ត្រី	តុង អាន	អត្តលេខ ៧០៨២៧
១៩-	ឧត្តមសេនីយ៍ត្រី	ងួន សុខាក់	អត្តលេខ ៣៧៩៥១
២០-	ឧត្តមសេនីយ៍ត្រី	គង់ វង្សា	អត្តលេខ ០៦៨៩៦
២១-	ឧត្តមសេនីយ៍ត្រី	ងួន ចាន់ធឿន	អត្តលេខ ៦៩០៣៥
២២-	ឧត្តមសេនីយ៍ត្រី	ចេង បុញ្ញរិទ្ធ	អត្តលេខ ០៥៨៣៤
២៣-	ឧត្តមសេនីយ៍ត្រី	ស្រី សុទ្ធីវុឌ្ឍ	អត្តលេខ ៦៩០៣៦
២៤-	ឧត្តមសេនីយ៍ត្រី	សៀង សុខន	អត្តលេខ ១៦០៥៧
២៥-	ឧត្តមសេនីយ៍ត្រី	នង សុខលី	អត្តលេខ ៥៦១៥២
២៦-	ឧត្តមសេនីយ៍ត្រី	ហ្សង ពិសិដ្ឋ	អត្តលេខ ៥៨៣៦២
២៧-	ឧត្តមសេនីយ៍ត្រី	មៅ បូរិន្ទ	អត្តលេខ ៥៩៨១២

[illegible]

ធ្វើនៅព្រះបរមរាជវាំង, ថ្ងៃទី ១៨ ខែកក្កដា ឆ្នាំ ២០២២

នរោត្តម សីហមុនី

នរោត្តម សីហមុនី

បានបម្លងត្រឹមត្រូវតាមច្បាប់ដើម

ឧបនាយករដ្ឋមន្ត្រីប្រចាំការ

រដ្ឋមន្ត្រីទទួលបន្ទុកទីស្តីការគណៈរដ្ឋមន្ត្រី

កិត្តិនីតិកោសលបណ្ឌិត ប៊ិន ឈិន

ព្រះរាជក្រឹត្យ

នស/រកត/០៧២២/៧៦៤

យើង

ព្រះករុណាព្រះបាទសម្តេចព្រះបរមនាថ នរោត្តម សីហមុនី
សមានភូមិជាតិសាសនា រក្ខតខត្តិយា ខេមរារដ្ឋរាស្ត្រ ពុទ្ធិន្ទ្រាធរាមហាក្សត្រ
ខេមរាជនា សម្ពហោតាស កម្ពុជឯករាជរដ្ឋបូរណសន្តិ សុភមង្គលា សិរីវិបុលា
ខេមរាស្រីពិរាស្ត្រ ព្រះចៅក្រុងកម្ពុជាធិបតី

(តាមសេចក្តីក្រាបបង្គំទូលថ្វាយរបស់ សម្តេចអគ្គមហាសេនាបតីតេជោ ហ៊ុន សែន នាយករដ្ឋមន្ត្រីនៃព្រះរាជាណាចក្រកម្ពុជា)

ប្រោសព្រះរាជទាន

គ្រឿងឥស្សរិយយស តាមលំដាប់ថ្នាក់ ដល់មន្ត្រីនគរបាលជាតិ នៃក្រសួងមហាផ្ទៃ ៥៨រូប

ក-គ្រឿងឥស្សរិយយស **ព្រះរាជាណាចក្រកម្ពុជា** ថ្នាក់**មហាសេរីវឌ្ឍន៍**

១- ឧត្តមសេនីយ៍ត្រី គេង ច័ន្ទណាត អត្តលេខ ៦៥២១២
២- ឧត្តមសេនីយ៍ត្រី សំ សុជាតិ អត្តលេខ ០១៦៩១
៣- ឧត្តមសេនីយ៍ត្រី ហៀង ស៊ីថា អត្តលេខ ១៥៩២៦
៤- ឧត្តមសេនីយ៍ត្រី ញ៉ែម ណារ័ត្ន អត្តលេខ ០៣០២៤
៥- ឧត្តមសេនីយ៍ត្រី ឆាយ សុភ័ក្រ្ត អត្តលេខ ៦៣៦៥១
៦- ឧត្តមសេនីយ៍ត្រី ឡឹក សុខា អត្តលេខ ០៤០៥២

ខ-គ្រឿងឥស្សរិយយស **ព្រះរាជាណាចក្រកម្ពុជា** ថ្នាក់ **មហាសេនា**

១- ឧត្តមសេនីយ៍ត្រី នួន សុរិទ្ធ អត្តលេខ ០៣៨៣៥
២- ឧត្តមសេនីយ៍ត្រី អ៊ុយ ស៊ីថា អត្តលេខ ០៣៨០៤
៣- ឧត្តមសេនីយ៍ត្រី ឆយ បូរិន អត្តលេខ ០៩៨៥៨
៤- ឧត្តមសេនីយ៍ត្រី សំ សាមឿន អត្តលេខ ០៩៥០៣
៥- ឧត្តមសេនីយ៍ត្រី តាំង ហាក់ អត្តលេខ ១៥៦៤៧
៦- ឧត្តមសេនីយ៍ត្រី អ៊ុយ ស៊ីថន អត្តលេខ ០៩៥១២

គ-គ្រឿងឥស្សរិយយស **ព្រះរាជាណាចក្រកម្ពុជា** ថ្នាក់ **ធិបឌិន្ទ**

វរសេនីយ៍ឯក សៀន វីរៈ អត្តលេខ ១០៣៩៣

ROYAUME DU CAMBODGE * LE MINISTRE DU PALAIS ROYAL *

ឃ-គ្រឿងឥស្សរិយយស**ព្រះរាជាណាចក្រកម្ពុជា** ថ្នាក់ **សេនា**

១-	ឧត្តមសេនីយទោ	ស ថេង	អត្តលេខ ០១០៩៦
២-	ឧត្តមសេនីយ៍ត្រី	កែវ រក្សា	អត្តលេខ ០២៦១៧
៣-	ឧត្តមសេនីយ៍ត្រី	ប៊ុន ថាវ៉េត	អត្តលេខ ០៧៩៦៨
៤-	ឧត្តមសេនីយ៍ត្រី	សោម វឿន	អត្តលេខ ១០៣៧២
៥-	វរសេនីយ៍ឯក	ទេស ជុំ	អត្តលេខ ០២៦២៩
៦-	វរសេនីយ៍ត្រី	លន់ នាង	អត្តលេខ ៦៥៩៦៨
៧-	វរសេនីយ៍ឯក	នាង វុធ	អត្តលេខ ១៤១៤៧
៨-	ឧត្តមសេនីយ៍ត្រី	មាឃ សំអូន	អត្តលេខ ០៣៤៤៩
៩-	ឧត្តមសេនីយ៍ត្រី	ប្រាំង ធីតា	អត្តលេខ ០៩៥១៥

ង-គ្រឿងឥស្សរិយយស**ព្រះរាជាណាចក្រកម្ពុជា** ថ្នាក់ **អស្សឫទ្ធិ**

១-	ឧត្តមសេនីយ៍ត្រី	ប៉ែន ទុង	អត្តលេខ ០៣០០៤
២-	ឧត្តមសេនីយ៍ត្រី	អ៊ិត ប៊ុនណា	អត្តលេខ ០៣០០៨
៣-	ឧត្តមសេនីយ៍ត្រី	ម៉ូ លីដា	អត្តលេខ ០៨១៦០
៤-	ឧត្តមសេនីយ៍ត្រី	នូវ តាល់	អត្តលេខ ៦៣៦៦៥
៥-	ឧត្តមសេនីយ៍ត្រី	ហួន ចាន់វាសនា	អត្តលេខ ៥៤៩២៦
៦-	ឧត្តមសេនីយ៍ត្រី	ខួយ កុសល	អត្តលេខ ០៨១៧០
៧-	ឧត្តមសេនីយ៍ត្រី	ស៊ឹម លន់	អត្តលេខ ១០៣៧០
៨-	វរសេនីយ៍ឯក	ប៉ុល ចំរើន	អត្តលេខ ១៥៩៤៩
៩-	វរសេនីយ៍ឯក	ជា សុខុម	អត្តលេខ ០៨២០៣
១០-	វរសេនីយ៍ឯក	នូ សារឿន	អត្តលេខ ១០៤២៥
១១-	វរសេនីយ៍ឯក	អៀម វ៉ា	អត្តលេខ ១០៤០៨
១២-	វរសេនីយ៍ឯក	យ៉ឹម មករា	អត្តលេខ ០៨១៨៣
១៣-	វរសេនីយ៍ឯក	ខាត់ ដាវ៉ា	អត្តលេខ ០៨១៨៩
១៤-	វរសេនីយ៍ឯក	យ៉ឹម ស៊ាងហៃ	អត្តលេខ ០៥៥៣២
១៥-	វរសេនីយ៍ឯក	តាន់ គារិទ្ធ	អត្តលេខ ១០៤២២
១៦-	វរសេនីយ៍ឯក	ឯម រុន	អត្តលេខ ១៤០៩១
១៧-	វរសេនីយឯក	ភោគ សាវ៉ាន់	អត្តលេខ ០៨៨៧៣

ROYAUME DU CAMBODGE * LE MINISTRE DU PALAIS ROYAL *

១៨-	វរសេនីយឯក	មាស សុផល	អត្តលេខ ១៥៦៥៨
១៩-	វរសេនីយឯក	ប្រាក់ សុគុណ	អត្តលេខ ១៥៨០២
២០-	វរសេនីយត្រី	សាន រតនា	អត្តលេខ ៧០៦៩៦
២១-	វរសេនីយត្រី	ជា សេងអ៊ឹង	អត្តលេខ ៧០៦៧៥
២២-	វរសេនីយត្រី	ទេស សុផាន	អត្តលេខ ២១៧០៩

នរោត្តម សីហមុនី

ទារកស.២៤០៧.៧ភាក

នរោត្តម សីហមុនី

ធ្វើនៅព្រះបរមរាជវាំង, ថ្ងៃទី ១៤ ខែ កក្កដា ឆ្នាំ ២០២២

បានចម្លងត្រឹមត្រូវតាមច្បាប់ដើម
ឧបនាយករដ្ឋមន្ត្រីប្រចាំការ
រដ្ឋមន្ត្រីទទួលបន្ទុកទីស្តីការគណៈរដ្ឋមន្ត្រី

កិត្តិនីតិកោសលបណ្ឌិត **ប៊ិន ឈិន**

ព្រះរាជាណាចក្រកម្ពុជា

ជាតិ សាសនា ព្រះមហាក្សត្រ

រាជរដ្ឋាភិបាលកម្ពុជា

លេខៈ ១៥៤ អនក្រ.បក

អនុក្រឹត្យ

ស្តីពី

ការកំណត់តំបន់ប្រើប្រាស់ដោយចីរភាព លើផ្ទៃដីទំហំ ៦៤៩(ប្រាំមួយរយសែសិបប្រាំបួន)ហិកតា ស្ថិតក្នុងដែនជម្រកសត្វព្រៃភ្នំឱរ៉ាល់ ឃុំក្តុលសែនជ័យ និងឃុំជៀប ស្រុកឱកផុស ខេត្តកំពង់ឆ្នាំង និងការធ្វើអនុប្បយោគប្តូរចំណាត់ថ្នាក់ពីទ្រព្យសម្បត្តិសាធារណៈរបស់រដ្ឋ មកជាទ្រព្យសម្បត្តិឯកជនរបស់រដ្ឋ

រាជរដ្ឋាភិបាល

- បានឃើញរដ្ឋធម្មនុញ្ញនៃព្រះរាជាណាចក្រកម្ពុជា
- បានឃើញព្រះរាជក្រឹត្យលេខ នស/រកត/០៩១៨/៩២៥ ចុះថ្ងៃទី៦ ខែកញ្ញា ឆ្នាំ២០១៨ ស្តីពីការតែងតាំងរាជរដ្ឋាភិបាលនៃព្រះរាជាណាចក្រកម្ពុជា
- បានឃើញព្រះរាជក្រឹត្យលេខ នស/រកត/០៣២០/៤២១ ចុះថ្ងៃទី៣០ ខែមីនា ឆ្នាំ២០២០ ស្តីពីការតែងតាំង និងកែសម្រួលសមាសភាពរាជរដ្ឋាភិបាលនៃព្រះរាជាណាចក្រកម្ពុជា
- បានឃើញព្រះរាជក្រមលេខ នស/រកម/០៦១៨/០១២ ចុះថ្ងៃទី២៨ ខែមិថុនា ឆ្នាំ២០១៨ ដែលប្រកាសឱ្យប្រើច្បាប់ស្តីពីការរៀបចំ និងការប្រព្រឹត្តទៅនៃគណៈរដ្ឋមន្ត្រី
- បានឃើញព្រះរាជក្រមលេខ នស/រកម/០១៩៦/២១ ចុះថ្ងៃទី២៤ ខែមករា ឆ្នាំ១៩៩៦ ដែលប្រកាសឱ្យប្រើច្បាប់ស្តីពីការបង្កើតក្រសួងបរិស្ថាន
- បានឃើញព្រះរាជក្រមលេខ នស/រកម/០៨០១/១៤ ចុះថ្ងៃទី៣០ ខែសីហា ឆ្នាំ២០០១ ដែលប្រកាសឱ្យប្រើច្បាប់ភូមិបាល
- បានឃើញព្រះរាជក្រមលេខ នស/រកម/០២០៨/០០៧ ចុះថ្ងៃទី១៥ ខែកុម្ភៈ ឆ្នាំ២០០៨ ដែលប្រកាសឱ្យប្រើច្បាប់ស្តីពីតំបន់ការពារធម្មជាតិ
- បានឃើញព្រះរាជក្រមលេខ នស/រកម/១១២០/០៣០ ចុះថ្ងៃទី១២ ខែវិច្ឆិកា ឆ្នាំ២០២០ ដែលប្រកាសឱ្យប្រើច្បាប់ស្តីពីការគ្រប់គ្រង ការប្រើប្រាស់ និងការចាត់ចែងលើទ្រព្យសម្បត្តិរដ្ឋ

- បានឃើញព្រះរាជក្រឹត្យចុះថ្ងៃទី១ ខែវិច្ឆិកា ឆ្នាំ១៩៩៣ ស្តីពីការបង្កើត និងការកំណត់តំបន់ការពារធម្មជាតិ
- បានឃើញព្រះរាជក្រឹត្យលេខ នស/រកត/០៨០៦/៣៣៩ ចុះថ្ងៃទី០៣ ខែសីហា ឆ្នាំ២០០៦ ស្តីពីគោលការណ៍ និងបញ្ញត្តិអន្តរកាលនៃការធ្វើអនុប្បយោគទ្រព្យសម្បត្តិសាធារណៈរបស់រដ្ឋ និងរបស់នីតិបុគ្គលសាធារណៈ
- បានឃើញអនុក្រឹត្យលេខ ១២៩ អនក្រ.បក ចុះថ្ងៃទី២៧ ខែវិច្ឆិកា ឆ្នាំ២០០៦ ស្តីពីវិធាន និងនីតិវិធីនៃការធ្វើអនុប្បយោគទ្រព្យសម្បត្តិសាធារណៈរបស់រដ្ឋ និងរបស់នីតិបុគ្គលសាធារណៈ
- បានឃើញអនុក្រឹត្យលេខ ២៣៤ អនក្រ.បក ចុះថ្ងៃទី១៧ ខែវិច្ឆិកា ឆ្នាំ២០២១ ស្តីពីការរៀបចំនិងការប្រព្រឹត្តទៅរបស់ក្រសួងបរិស្ថាន
- យោងតាមសំណើរបស់ក្រសួងបរិស្ថាន

សម្រេច

មាត្រា១.-

ត្រូវបានកំណត់ជាតំបន់ប្រើប្រាស់ដោយចីរភាព ផ្ទៃដីទំហំ ៦៤៩(ប្រាំមួយរយសែសិបប្រាំបួន)ហិកតា ស្ថិតក្នុងដែនជម្រកសត្វព្រៃភ្នំឱរ៉ាល់ ឃុំក្តុលសែនជ័យ និងឃុំជៀប ស្រុកទឹកផុស ខេត្តកំពង់ឆ្នាំង ដូចមានផែនទី និងនិយាមកាភ្ជាប់ជាឧបសម្ព័ន្ធនៃអនុក្រឹត្យនេះ សម្រាប់ផ្តល់ជូនក្រុមហ៊ុន វ័ន ហ្វ្រេតធើនីធី ឯ.ក (ONE FRATERNITY CO.,LTD) ដើម្បីបន្តរៀបចំបំពេញបែបបទនីតិវិធី ជាមួយក្រសួង ស្ថាប័ន និងអង្គភាពពាក់ព័ន្ធ ស្របតាមលិខិតបទដ្ឋានគតិយុត្តជាធរមាន។

មាត្រា២.-

ត្រូវបានធ្វើអនុប្បយោគពីទ្រព្យសម្បត្តិសាធារណៈរបស់រដ្ឋ ផ្ទៃដីទំហំ ៦៤៩(ប្រាំមួយរយសែសិបប្រាំបួន)ហិកតា ដូចមានក្នុងមាត្រា១នៃអនុក្រឹត្យនេះ មកជាទ្រព្យសម្បត្តិឯកជនរបស់រដ្ឋ ក្រោមលក្ខខណ្ឌជួលឱ្យក្រុមហ៊ុន វ័ន ហ្វ្រេតធើនីធី ឯ.ក (ONE FRATERNITY CO.,LTD) សម្រាប់វិនិយោគលើគម្រោងអភិវឌ្ឍន៍ទេសចរណ៍ផ្សារភ្ជាប់ធម្មជាតិ ដែលត្រូវស្ថិតក្រោមការចាត់ចែងនីតិវិធីបន្តដោយក្រសួងបរិស្ថានជាអាជ្ញាធរកាន់កាប់ទ្រព្យសម្បត្តិរដ្ឋ និងមានកិច្ចសហការជាមួយក្រសួងសេដ្ឋកិច្ចនិងហិរញ្ញវត្ថុ ជាអាជ្ញាធរគ្រប់គ្រងទ្រព្យសម្បត្តិរដ្ឋ និងក្រសួងស្ថាប័នពាក់ព័ន្ធ ព្រមទាំងរដ្ឋបាលថ្នាក់ក្រោមជាតិ ស្របតាមច្បាប់ និងគោលការណ៍របស់រាជរដ្ឋាភិបាល។

មាត្រា៣.-

បទប្បញ្ញត្តិទាំងឡាយណាដែលផ្ទុយនឹងអនុក្រឹត្យនេះ ត្រូវទុកជានិរាករណ៍។

មាត្រា៤.-

រដ្ឋមន្ត្រីទទួលបន្ទុកទីស្តីការគណៈរដ្ឋមន្ត្រី រដ្ឋមន្ត្រីក្រសួងសេដ្ឋកិច្ចនិងហិរញ្ញវត្ថុ រដ្ឋមន្ត្រីក្រសួងបរិស្ថាន រដ្ឋមន្ត្រីគ្រប់ក្រសួង និងប្រធានគ្រប់ស្ថាប័នដែលពាក់ព័ន្ធ អភិបាលនៃគណៈអភិបាលខេត្តកំពង់ឆ្នាំង ត្រូវទទួលបន្ទុកអនុវត្តអនុក្រឹត្យនេះ តាមភារកិច្ចរៀងៗខ្លួន ចាប់ពីថ្ងៃចុះហត្ថលេខាតទៅ៕

ថ្ងៃអង្គារ ១៣ រោច ខែ អាសាឍ ឆ្នាំខាល ចត្វាស័ក ព.ស.២៥៦៦

ធ្វើនៅរាជធានីភ្នំពេញ ថ្ងៃទី ២៦ ខែ កក្កដា ឆ្នាំ២០២២

នាយករដ្ឋមន្ត្រី

សម្តេចអគ្គមហាសេនាបតីតេជោ ហ៊ុន សែន

បានយកសេចក្តីគោរពជម្រាបជូន

សម្តេចអគ្គមហាសេនាបតីតេជោនាយករដ្ឋមន្ត្រី សូមហត្ថលេខា

រដ្ឋមន្ត្រីក្រសួងបរិស្ថាន

សាយ សំអាល់

កន្លែងទទួល:
- ក្រសួងព្រះបរមរាជវាំង
- អគ្គលេខាធិការដ្ឋានក្រុមប្រឹក្សាធម្មនុញ្ញ
- អគ្គលេខាធិការដ្ឋានព្រឹទ្ធសភា
- អគ្គលេខាធិការដ្ឋានរដ្ឋសភា
- ខុទ្ទកាល័យសម្តេចអគ្គមហាសេនាបតីតេជោនាយករដ្ឋមន្ត្រី
- ខុទ្ទកាល័យសម្តេច ឯកឧត្តម លោកជំទាវឧបនាយករដ្ឋមន្ត្រី
- ដូចមាត្រា៤
- រាជកិច្ច
- ឯកសារ កាលប្បវត្តិ

ផែនទី និងចំណុចនិយាមកាឧបសម្ព័ន្ធ នៃលិខិតលេខៈ ១០៩០ អនក្រ.បក ចុះថ្ងៃទី ២៤ ខែ មិថុនា ឆ្នាំ២០២២

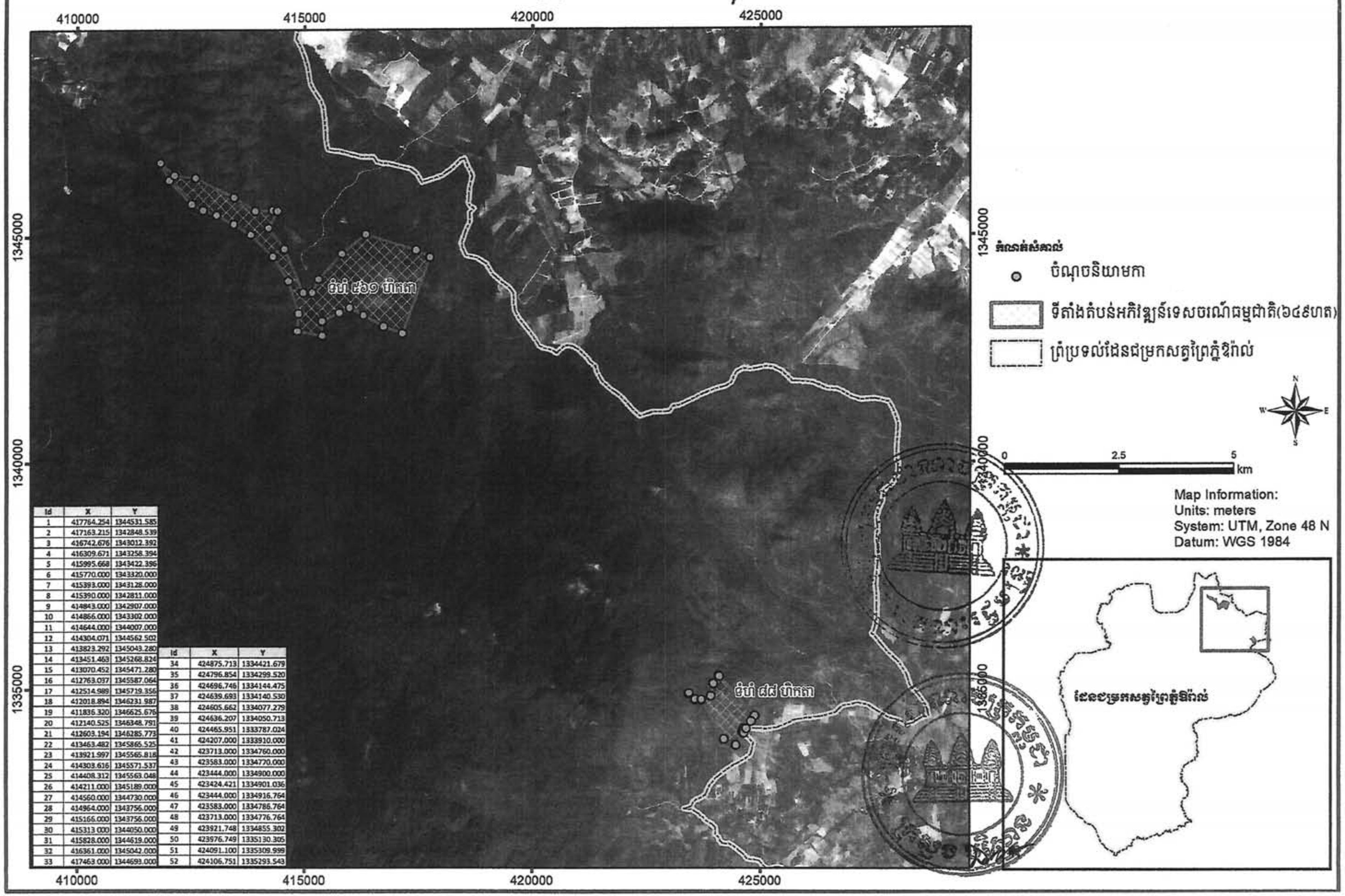

Id	X	Y
1	417764.254	1344531.585
2	417163.215	1342848.539
3	416742.676	1343012.392
4	416309.671	1343258.394
5	415995.668	1343422.396
6	415770.000	1343320.000
7	415393.000	1343128.000
8	415390.000	1342811.000
9	414843.000	1342907.000
10	414866.000	1343302.000
11	414644.000	1344007.000
12	414304.071	1344562.502
13	413823.292	1345043.280
14	413451.463	1345268.824
15	413070.452	1345471.280
16	412763.037	1345587.064
17	412514.989	1345719.356
18	412018.894	1346231.987
19	411836.320	1346625.676
20	412140.525	1346348.791
21	412603.194	1346285.773
22	413463.482	1345865.525
23	413921.997	1345565.818
24	414303.616	1345571.537
25	414408.312	1345563.048
26	414211.000	1345189.000
27	414560.000	1344730.000
28	414964.000	1343756.000
29	415166.000	1343756.000
30	415313.000	1344050.000
31	415828.000	1344619.000
32	416361.000	1345042.000
33	417463.000	1344693.000

Id	X	Y
34	424875.713	1334421.679
35	424796.854	1334299.520
36	424696.746	1334144.475
37	424639.693	1334140.530
38	424605.662	1334077.279
39	424636.207	1334050.713
40	424465.951	1333787.024
41	424207.000	1333910.000
42	423713.000	1334760.000
43	423583.000	1334770.000
44	423444.000	1334900.000
45	423424.421	1334901.036
46	423444.000	1334916.764
47	423583.000	1334786.764
48	423713.000	1334776.764
49	423921.748	1334855.302
50	423976.749	1335130.305
51	424091.100	1335309.999
52	424106.751	1335293.543

ព្រះរាជាណាចក្រកម្ពុជា
ជាតិ សាសនា ព្រះមហាក្សត្រ

រាជរដ្ឋាភិបាលកម្ពុជា
លេខ: ១៥៤ អនក្រ.បក

អនុក្រឹត្យ
ស្តីពី
ការធ្វើអនុប្បយោគ

រាជរដ្ឋាភិបាល

- បានឃើញរដ្ឋធម្មនុញ្ញ នៃព្រះរាជាណាចក្រកម្ពុជា
- បានឃើញព្រះរាជក្រឹត្យលេខ នស/រកត/០៩១៨/៩២៥ ចុះថ្ងៃទី០៦ ខែកញ្ញា ឆ្នាំ២០១៨ ស្តីពីការតែងតាំងរាជរដ្ឋាភិបាល នៃព្រះរាជាណាចក្រកម្ពុជា
- បានឃើញព្រះរាជក្រមលេខ នស/រកម/១១២០/០៣០ ចុះថ្ងៃទី១២ ខែវិច្ឆិកា ឆ្នាំ២០២០ ដែលប្រកាសឱ្យប្រើច្បាប់ស្តីពីការគ្រប់គ្រង ការប្រើប្រាស់ និងការចាត់ចែងលើទ្រព្យសម្បត្តិរដ្ឋ
- បានឃើញព្រះរាជក្រឹត្យលេខ នស/រកត/០៣២០/៤២១ ចុះថ្ងៃទី៣០ ខែមីនា ឆ្នាំ២០២០ ស្តីពីការតែងតាំងនិងកែសម្រួលសមាសភាពរាជរដ្ឋាភិបាល នៃព្រះរាជាណាចក្រកម្ពុជា
- បានឃើញព្រះរាជក្រមលេខ នស/រកម/០៦១៨/០១២ ចុះថ្ងៃទី២៨ ខែមិថុនា ឆ្នាំ២០១៨ ដែលប្រកាសឱ្យប្រើច្បាប់ស្តីពីការរៀបចំ និងការប្រព្រឹត្តទៅនៃគណៈរដ្ឋមន្ត្រី
- បានឃើញព្រះរាជក្រមលេខ នស/រកម/០១៩៦/១៨ ចុះថ្ងៃទី២៤ ខែមករា ឆ្នាំ១៩៩៦ ដែលប្រកាសឱ្យប្រើច្បាប់ស្តីពីការបង្កើតក្រសួងសេដ្ឋកិច្ច និងហិរញ្ញវត្ថុ
- បានឃើញព្រះរាជក្រមលេខ នស/រកម/០១៩៦/០២ ចុះថ្ងៃទី២៤ ខែមករា ឆ្នាំ១៩៩៦ ដែលប្រកាសឱ្យប្រើច្បាប់ស្តីពីការបង្កើតក្រសួងវប្បធម៌ និងវិចិត្រសិល្បៈ
- បានឃើញព្រះរាជក្រមលេខ នស/រកម/០៨០១/១៤ ចុះថ្ងៃទី៣០ ខែសីហា ឆ្នាំ២០០១ ដែលប្រកាសឱ្យប្រើច្បាប់ភូមិបាល នៃព្រះរាជាណាចក្រកម្ពុជា
- បានឃើញព្រះរាជក្រឹត្យលេខ នស/រកត/០២៩៥/១២ ចុះថ្ងៃទី១៩ ខែកុម្ភៈ ឆ្នាំ១៩៩៥ ស្តីពីការបង្កើតអាជ្ញាធរដើម្បីការពាររមណីយដ្ឋាន និងរៀបចំតំបន់អង្គរ ហៅថា " អាជ្ញាធរអប្សរា "
- បានឃើញព្រះរាជក្រឹត្យលេខ នស/រកត/០៨០៦/៣៣៩ ចុះថ្ងៃទី០៣ ខែសីហា ឆ្នាំ២០០៦ ស្តីពីគោលការណ៍ និងបទប្បញ្ញត្តិអន្តរកាលនៃការធ្វើអនុប្បយោគទ្រព្យសម្បត្តិសាធារណៈរបស់រដ្ឋ និងរបស់នីតិបុគ្គលសាធារណៈ
- បានឃើញអនុក្រឹត្យលេខ ៦៩ អនក្រ.បក ចុះថ្ងៃទី១៩ ខែតុលា ឆ្នាំ២០០៤ ស្តីពីការបង្កើតតំបន់អភិវឌ្ឍន៍រុនតាឯក

- បានឃើញអនុក្រឹត្យលេខ ១២៩ អនក្រ.បក ចុះថ្ងៃទី២៧ ខែវិច្ឆិកា ឆ្នាំ២០០៦ ស្តីពីវិធាន និងនីតិវិធីនៃការធ្វើអនុបយោគទ្រព្យសម្បត្តិសាធារណៈរបស់រដ្ឋ និងរបស់នីតិបុគ្គលសាធារណៈ
- លិខិតលេខ ១០១ សណ ចុះថ្ងៃទី៩ ខែមីនា ឆ្នាំ២០២២ របស់ក្រសួងវប្បធម៌ និងវិចិត្រសិល្បៈ។

សម្រេច

មាត្រា១.-

ត្រូវបានធ្វើអនុប្បយោគផ្ទៃដីទំហំ ៨១,៥ហិកតា (ប៉ែតសិបមួយហិកតា និងប្រាំអា) មានទីតាំងស្ថិតនៅភូមិតានី ឃុំរុនតាឯក ស្រុកបន្ទាយស្រី ខេត្តសៀមរាប ដែលជាទ្រព្យសម្បត្តិសាធារណៈរបស់រដ្ឋ មកជាទ្រព្យសម្បត្តិឯកជនរបស់រដ្ឋ ដើម្បីរៀបចំហេដ្ឋារចនាសម្ព័ន្ធផ្លូវសួននិងបឹង និងធ្វើប្រទានកម្មជូនប្រជាពលរដ្ឋ ដូចមានក្នុងប្លង់គំនូសបង្ហាញទីតាំងដែលមាននិយាមកាភ្ជាប់ជាឧបសម្ព័ន្ធនៃអនុក្រឹត្យនេះ។

មាត្រា២.-

ផ្ទៃដីដែលបានធ្វើអនុប្បយោគដូចកំណត់ក្នុងមាត្រា១នេះ ត្រូវចាត់ចែងនីតិវិធីបន្តដោយក្រសួងវប្បធម៌ និងវិចិត្រសិល្បៈ ជាអាជ្ញាធរកាន់កាប់ និងក្រសួងសេដ្ឋកិច្ច និងហិរញ្ញវត្ថុ ជាអាជ្ញាធរគ្រប់គ្រង ព្រមទាំងសហការជាមួយក្រសួង ស្ថាប័នពាក់ព័ន្ធ និងអាជ្ញាធរដែនដី ដើម្បីរៀបចំហេដ្ឋារចនាសម្ព័ន្ធផ្លូវសួននិងបឹង និងលុបចេញពីបញ្ជីសារពើភណ្ឌទ្រព្យសម្បត្តិរដ្ឋ ដើម្បីធ្វើប្រទានកម្មជូនប្រជាពលរដ្ឋ ស្របតាមនីតិវិធីជាធរមាន។

មាត្រា៣.-

បទប្បញ្ញត្តិទាំងឡាយណាដែលមានខ្លឹមសារផ្ទុយនឹងអនុក្រឹត្យនេះ ត្រូវចាត់ទុកជានិរាករណ៍។

មាត្រា៤.-

រដ្ឋមន្ត្រីទទួលបន្ទុកទីស្តីការគណៈរដ្ឋមន្ត្រី រដ្ឋមន្ត្រីក្រសួងសេដ្ឋកិច្ច និងហិរញ្ញវត្ថុ រដ្ឋមន្ត្រីក្រសួងវប្បធម៌ និងវិចិត្រសិល្បៈ រដ្ឋមន្ត្រីគ្រប់ក្រសួង ប្រធានស្ថាប័នពាក់ព័ន្ធ ត្រូវទទួលអនុវត្តអនុក្រឹត្យនេះតាមភារកិច្ចរៀងៗខ្លួនឱ្យមានប្រសិទ្ធិភាពចាប់ពីថ្ងៃចុះហត្ថលេខាតទៅ។

ថ្ងៃអង្គារ ១៣រោច ខែ អាសាឍ ឆ្នាំខាល ចត្វាស័ក ព.ស.២៥៦៦

ធ្វើនៅរាជធានីភ្នំពេញ ថ្ងៃទី ២៦ ខែ កក្កដា ឆ្នាំ២០២២

នាយករដ្ឋមន្ត្រី

សម្តេចអគ្គមហាសេនាបតីតេជោ ហ៊ុន សែន

កន្លែងទទួល៖

- ក្រសួងព្រះបរមរាជវាំង
- អគ្គលេខាធិការដ្ឋានក្រុមប្រឹក្សាធម្មនុញ្ញ
- អគ្គលេខាធិការដ្ឋានព្រឹទ្ធសភា
- អគ្គលេខាធិការដ្ឋានរដ្ឋសភា
- ខុទ្ទកាល័យសម្តេចអគ្គមហាសេនាបតីតេជោ នាយករដ្ឋមន្ត្រី
- ខុទ្ទកាល័យសម្តេច ឯកឧត្តម លោកជំទាវ ឧបនាយករដ្ឋមន្ត្រី
- ដូចមាត្រា៤
- រាជកិច្ច
- ឯកសារ-កាលប្បវត្តិ

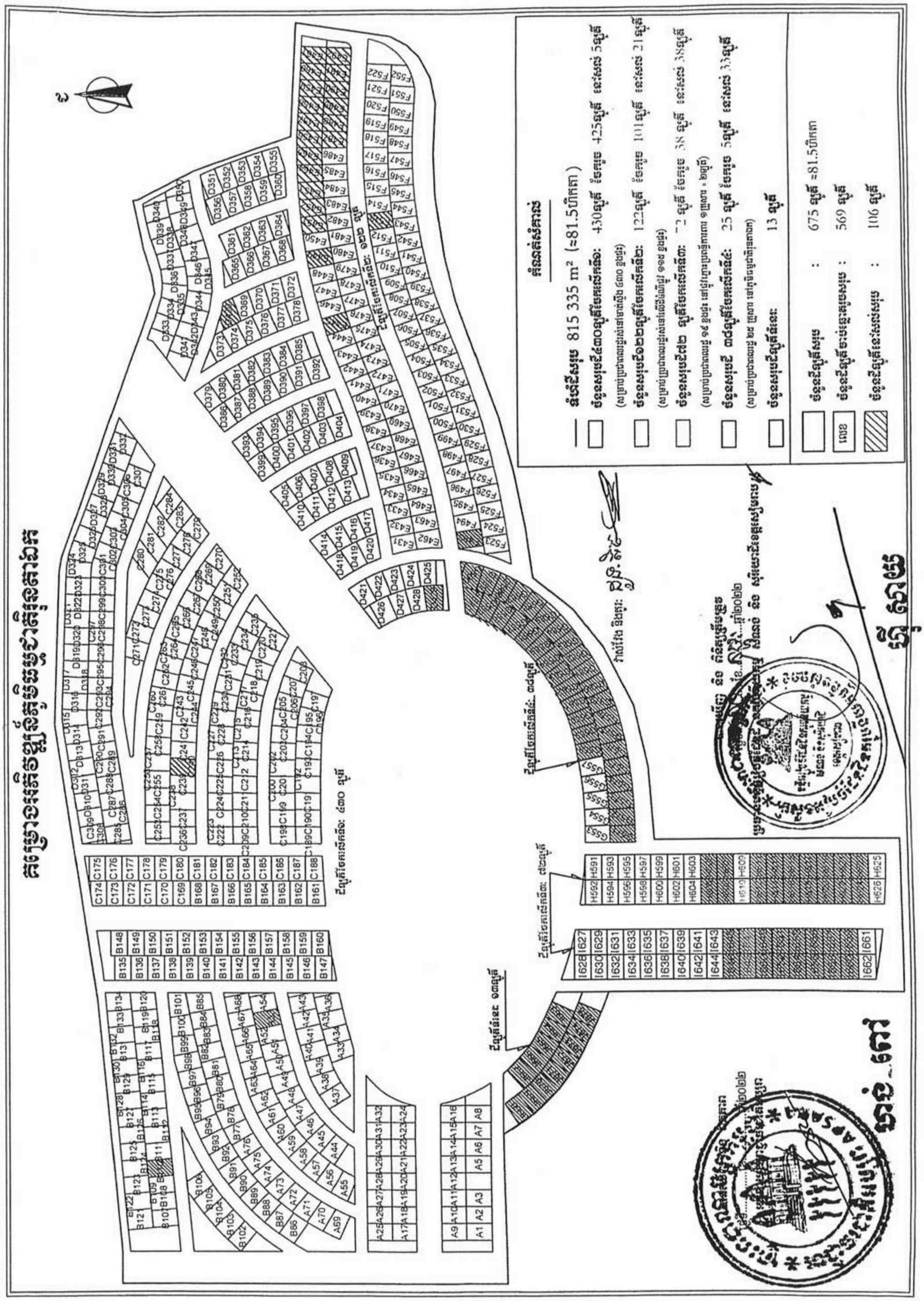
គម្រោងអភិវឌ្ឍន៍ភូមិធម្មជាតិរុនតាឯក
កំណត់សំគាល់
ផ្ទៃដីសរុប 815 335 m² (≈81.5ហិកតា)
ចំនួនសរុបដី៤៣០ឡូតិ៍ចែកលើកទី១: 430ឡូតិ៍ ចែករួច 425ឡូតិ៍ នៅសល់ 5ឡូតិ៍
ចំនួនសរុបដី១២២ឡូតិ៍ចែកលើកទី២: 122ឡូតិ៍ ចែករួច 101ឡូតិ៍ នៅសល់ 21ឡូតិ៍
ចំនួនសរុបដី៧២ ឡូតិ៍ចែកលើកទី៣: 72 ឡូតិ៍ ចែករួច 38 ឡូតិ៍ នៅសល់ 38ឡូតិ៍
ចំនួនសរុបដី ៣៨ឡូតិ៍ចែកលើកទី៤: 25 ឡូតិ៍ ចែករួច 5ឡូតិ៍ នៅសល់ 33ឡូតិ៍
ចំនួនសរុបដីឡូតិ៍ធំនេះ: 13 ឡូតិ៍
ចំនួនដីឡូតិ៍សរុប : 675 ឡូតិ៍ ≈81.5ហិកតា
ចំនួនដីឡូតិ៍ចាប់ឆ្នោតរួចសរុប : 569 ឡូតិ៍
ចំនួនដីឡូតិ៍នៅសល់សរុប : 106 ឡូតិ៍
ហង់_ពៅ
ហ៊ី សាយ

ក្រសួងរៀបចំដែនដី នគរូបនីយកម្ម និងសំណង់
មន្ទីររៀបចំដែនដី នគរូបនីយកម្ម សំណង់ និងសុរិយោដីខេត្តសៀមរាប

អាជ្ញាធរជាតិអប្សរា

រដ្ឋបាលខេត្តសៀមរាប

គំនូសបង្ហាញទីតាំងដី និងនិយាមការភូមិធម្មជាតិរុនតាឯក

ស្ថិតនៅភូមិតានី ឃុំរុនតាឯក ស្រុកបន្ទាយស្រី ខេត្តសៀមរាប

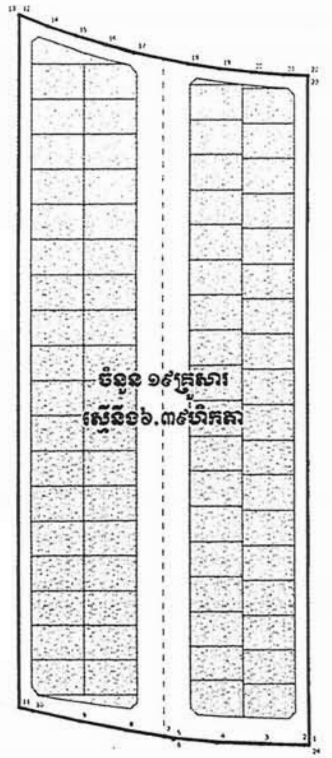

N W E S

មាត្រដ្ឋាន:1:1,800

សញ្ញាសំគាល់
- ចំនុចនិយាមកា
- ខ្សែផ្លូវ
- ទីតាំងឡូតិ៍
- ព្រំប្រទល់ដី

តារាងនិយាមកា ចំណុចជ្រុងក្បាលដី

ID	POINT_X	POINT_Y	ID	POINT_X	POINT_Y
1	394101.741	1490156.073	13	393936.765	1490573.042
2	394099.297	1490156.068	14	393952.933	1490566.931
3	394074.25	1490156.655	15	393969.308	1490561.398
4	394049.225	1490157.887	16	393985.868	1490556.449
5	394024.241	1490159.761	17	394002.594	1490552.09
6	394024.241	1490160.353	18	394032.828	1490545.79
7	394019.241	1490161.22	19	394051.131	1490542.935
8	393997.477	1490164.991	20	394069.529	1490540.778
9	393970.842	1490170.325	21	394087.996	1490539.322
10	393944.356	1490176.352	22	394101.741	1490538.763
11	393936.741	1490178.295	23	394101.741	1490538.696
12	393936.741	1490573.051	24	394101.741	1490156.073

ចំណោលផែនទី UTM (Universal Transvers Mercator), Zone48N
ដាតុម WGS 1984

បានឃើញ និងឯកភាព
ថ្ងៃទី ...... ខែ ...... ឆ្នាំ ២០២២
អគ្គនាយកអាជ្ញាធរជាតិអប្សរា

ចាន់ ពៅ

បានឃើញ និងពិនិត្យត្រឹមត្រូវ
ថ្ងៃទី ១៧ ខែ កក្កដា ឆ្នាំ ២០២២
ប្រធានមន្ទីររៀបចំដែនដី នគរូបនីយកម្ម សំណង់ និងសុរិយោដីខេត្តសៀមរាប

ហ៊ី សាយ

ថ្ងៃទី ០៨ ខែ កក្កដា ឆ្នាំ ២០២២
វាស់វែង និងគូរ: ....

ក្រសួងរៀបចំដែនដី នគរូបនីយកម្ម និងសំណង់
មន្ទីររៀបចំដែនដី នគរូបនីយកម្ម សំណង់ និងសុរិយោដីខេត្តសៀមរាប

អាជ្ញាធរជាតិអប្សរា

រដ្ឋបាលខេត្តសៀមរាប

គំនូសបង្ហាញទីតាំងដី និងនិយាមកាគូមិធម្មជាតិរុនតាឯក

ស្ថិតនៅភូមិតានី ឃុំរុនតាឯក ស្រុកបន្ទាយស្រី ខេត្តសៀមរាប

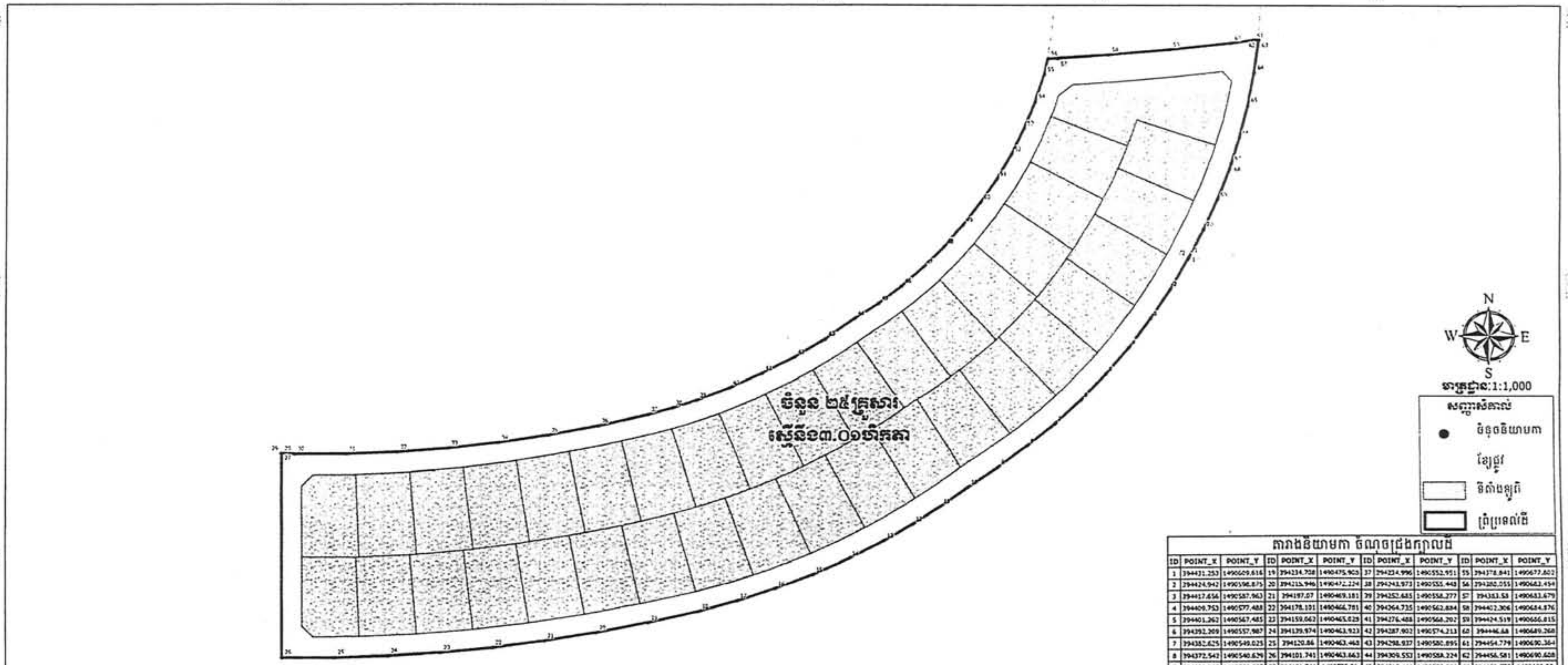

តារាងនិយាមកា ចំណុចជ្រុងក្បាលដី											
ID	POINT_X	POINT_Y	ID	POINT_X	POINT_Y	ID	POINT_X	POINT_Y	ID	POINT_X	POINT_Y
1	394431.253	1490609.616	19	394234.708	1490475.903	37	394234.996	1490552.951	55	394378.841	1490677.802
2	394424.942	1490598.875	20	394215.946	1490472.224	38	394243.973	1490555.443	56	394380.055	1490682.454
3	394417.656	1490587.963	21	394197.07	1490469.181	39	394252.685	1490558.277	57	394383.53	1490683.679
4	394409.753	1490577.488	22	394178.101	1490466.781	40	394264.735	1490562.884	58	394402.306	1490684.876
5	394401.262	1490567.485	23	394159.062	1490465.029	41	394276.488	1490568.202	59	394424.519	1490686.815
6	394392.209	1490557.987	24	394139.974	1490463.923	42	394287.902	1490574.213	60	394446.68	1490689.268
7	394382.625	1490549.025	25	394120.86	1490463.463	43	394298.937	1490580.895	61	394454.779	1490690.364
8	394372.542	1490540.629	26	394101.741	1490463.663	44	394309.553	1490588.224	62	394456.581	1490690.608
9	394361.992	1490532.827	27	394101.741	1490535.26	45	394318.441	1490593.896	63	394458.577	1490690.53
10	394351.011	1490525.644	28	394101.741	1490538.696	46	394326.918	1490600.166	64	394455.141	1490679.409
11	394340.973	1490518.768	29	394101.741	1490538.763	47	394334.943	1490607.005	65	394452.961	1490666.4
12	394330.656	1490512.318	30	394106.504	1490538.569	48	394342.479	1490614.379	66	394450.043	1490654.548
13	394320.078	1490506.305	31	394125.028	1490538.521	49	394349.488	1490622.255	67	394447.077	1490645.066
14	394307.277	1490499.782	32	394143.541	1490539.176	50	394355.939	1490630.595	68	394446.4	1490642.899
15	394294.17	1490493.899	33	394162.015	1490540.536	51	394361.801	1490639.36	69	394442.045	1490631.497
16	394280.789	1490488.671	34	394180.424	1490542.596	52	394367.045	1490648.506	70	394436.995	1490620.386
17	394267.165	1490484.11	35	394198.741	1490545.355	53	394371.647	1490657.993	71	394431.911	1490610.815
18	394253.333	1490480.227	36	394216.941	1490548.808	54	394375.586	1490667.773	72	394431.589	1490610.188

ចំណោលផែនទី UTM (Universal Transvers Mercator), Zone48N
ដាតូម WGS 1984

បានឃើញ និងឯកភាព
ថ្ងៃទី............ ខែ............ ឆ្នាំ ២០២២
អាជ្ញាធរជាតិអប្សរា

ឆង់ ពៅ

បានពិនិត្យ និងពិនិត្យត្រឹមត្រូវ
ថ្ងៃទី ១០ ខែ កក្កដា ឆ្នាំ ២០២២
ប្រធានមន្ទីររៀបចំដែនដី នគរូបនីយកម្ម សំណង់ និងសុរិយោដីខេត្តសៀមរាប

ហ៊ី សោម

ថ្ងៃទី ០៨ ខែ កក្កដា ឆ្នាំ ២០២២
វាស់វែង និងគូរ: ....

ក្រសួងរៀបចំដែនដី នគរូបនីយកម្ម និងសំណង់
មន្ទីររៀបចំដែនដី នគរូបនីយកម្ម សំណង់ និងសុរិយោដីខេត្តសៀមរាប

អាជ្ញាធរជាតិអប្សរា

រដ្ឋបាលខេត្តសៀមរាប

គំនូសបង្ហាញទីតាំងដី និងនិយាមការភូមិធម្មជាតិរុនតាឯក

ស្ថិតនៅភូមិតាគី ឃុំរុនតាឯក ស្រុកបន្ទាយស្រី ខេត្តសៀមរាប

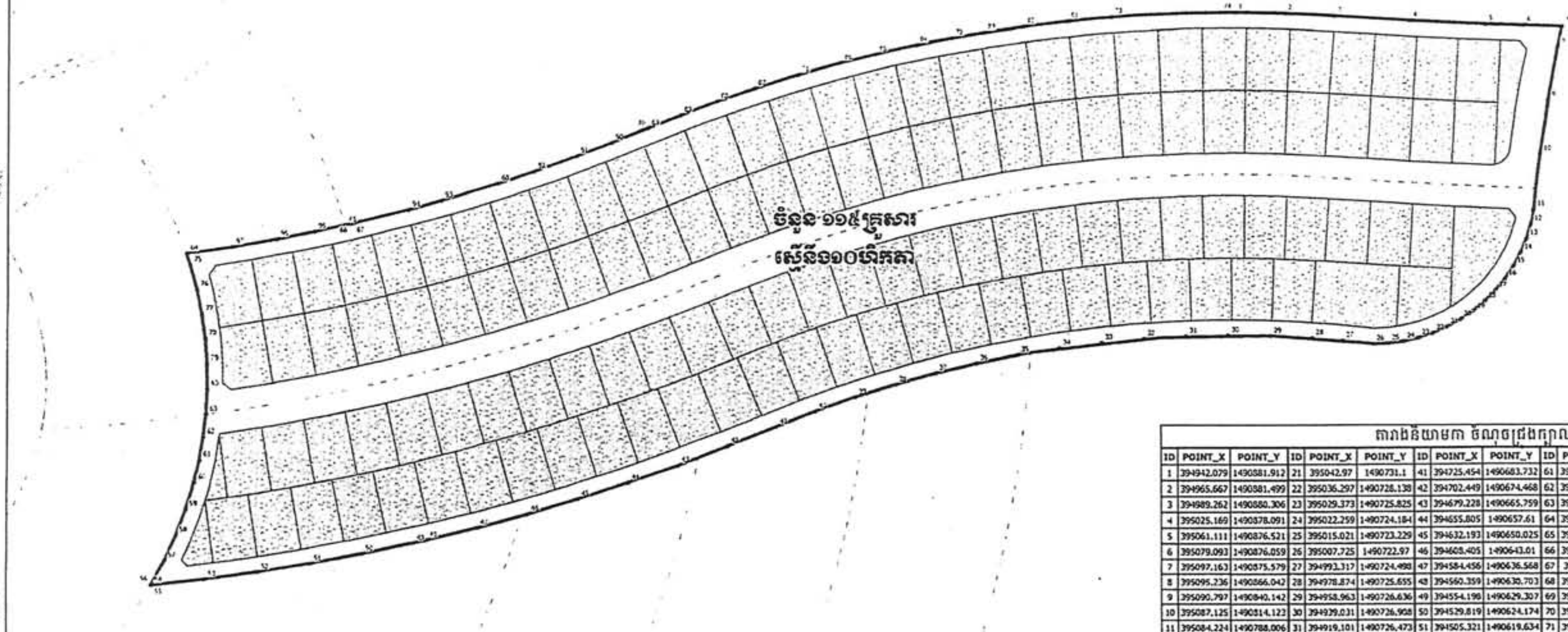

មាត្រដ្ឋាន:1:1,500

សញ្ញាសំគាល់
- ចំនុចនិយាមកា
- ខ្សែផ្លូវ
- ទីតាំងឡូតិ៍
- ព្រំប្រទល់ដី

តារាងនិយាមកា ចំណុចជ្រុងក្បាលដី

ID	POINT_X	POINT_Y	ID	POINT_X	POINT_Y	ID	POINT_X	POINT_Y	ID	POINT_X	POINT_Y	ID	POINT_X	POINT_Y
1	394942.079	1490881.912	21	395042.97	1490731.1	41	394725.454	1490683.732	61	394453.688	1490669.199	81	394863.033	1490877.627
2	394965.667	1490881.499	22	395036.297	1490728.138	42	394702.449	1490674.468	62	394455.423	1490679.825	82	394842.419	1490875.051
3	394989.262	1490880.306	23	395029.373	1490725.825	43	394679.228	1490665.759	63	394456.577	1490690.53	83	394823.718	1490872.192
4	395025.169	1490878.091	24	395022.259	1490724.184	44	394655.805	1490657.61	64	394447.493	1490767.505	84	394791.613	1490866.091
5	395061.111	1490876.521	25	395015.021	1490723.229	45	394632.193	1490650.025	65	394521.809	1490780.868	85	394772.148	1490861.646
6	395079.093	1490876.059	26	395007.725	1490722.97	46	394608.405	1490643.01	66	394524.432	1490781.487	86	394755.707	1490857.442
7	395097.163	1490875.579	27	394993.317	1490724.498	47	394584.456	1490636.568	67	394525.57	1490781.748	87	394714.883	1490845.173
8	395095.236	1490866.042	28	394978.874	1490725.655	48	394560.359	1490630.703	68	394594.192	1490800.543	88	394697.416	1490839.1
9	395090.797	1490840.142	29	394958.963	1490726.636	49	394554.198	1490629.307	69	394664.794	1490826.374	89	394680.168	1490832.6
10	395087.125	1490814.122	30	394939.031	1490726.908	50	394529.819	1490624.174	70	394665.928	1490826.804	90	394647.951	1490819.583
11	395084.224	1490788.006	31	394919.101	1490726.473	51	394505.321	1490619.634	71	394735.495	1490851.698	91	394631.509	1490813.341
12	395082.794	1490780.847	32	394899.7	1490725.33	52	394480.721	1490615.692	72	394808.467	1490869.483	92	394611.271	1490806.168
13	395080.687	1490773.857	33	394879.351	1490723.481	53	394456.032	1490612.349	73	394883.598	1490879.583	93	394567.49	1490792.517
14	395077.922	1490767.1	34	394859.581	1490720.928	54	394431.269	1490609.607	74	394942.079	1490881.912	94	394551.994	1490788.279
15	395074.526	1490760.637	35	394839.914	1490717.675	55	394431.253	1490609.616	75	394449.195	1490762.011	95	394507.244	1490777.724
16	395070.528	1490754.529	36	394820.375	1490713.725	56	394431.589	1490610.188	76	394452.237	1490750.36	96	394489.408	1490774.212
17	395065.965	1490748.829	37	394800.988	1490709.083	57	394437.575	1490621.864	77	394454.563	1490738.544	97	394468.667	1490770.624
18	395060.88	1490743.591	38	394781.779	1490703.756	58	394442.879	1490633.866	78	394456.165	1490726.609			
19	395055.317	1490738.863	39	394762.771	1490697.75	59	394447.485	1490646.152	79	394457.036	1490714.599			
20	395049.329	1490734.686	40	394743.988	1490691.072	60	394451.376	1490658.683	80	394457.174	1490702.557			

ចំណោលផែនទី UTM (Universal Transvers Mercator), Zone48N
ដាតូម WGS 1984

ថ្ងៃទី ..០៦... ខែ.កក្កដា ឆ្នាំ ២០២២
វាស់វែង និងគូរ: ....

...ឆ្នាំ ២០២២
អាជ្ញាធរជាតិអប្សរា

ហង់_ពៅ

បានឃើញ និងពិនិត្យត្រឹមត្រូវ
ថ្ងៃទី..១០... ខែ....... ឆ្នាំ ២០២២
ប្រធានមន្ទីររៀបចំដែនដី នគរូបនីយកម្ម សំណង់ និងសុរិយោដីខេត្តសៀមរាប

ហ៊ី សាយ

ក្រសួងរៀបចំដែនដី នគរូបនីយកម្ម និងសំណង់
មន្ទីររៀបចំដែនដី នគរូបនីយកម្ម សំណង់ និងសុរិយោដីខេត្តសៀមរាប

អាជ្ញាធរជាតិអប្សរា

រដ្ឋបាលខេត្តសៀមរាប

គំនូសបង្ហាញទីតាំងដី និងនិយាមកាភូមិធម្មជាតិរុនតាឯក

ស្ថិតនៅភូមិតានី ឃុំរុនតាឯក ស្រុកបន្ទាយស្រី ខេត្តសៀមរាប

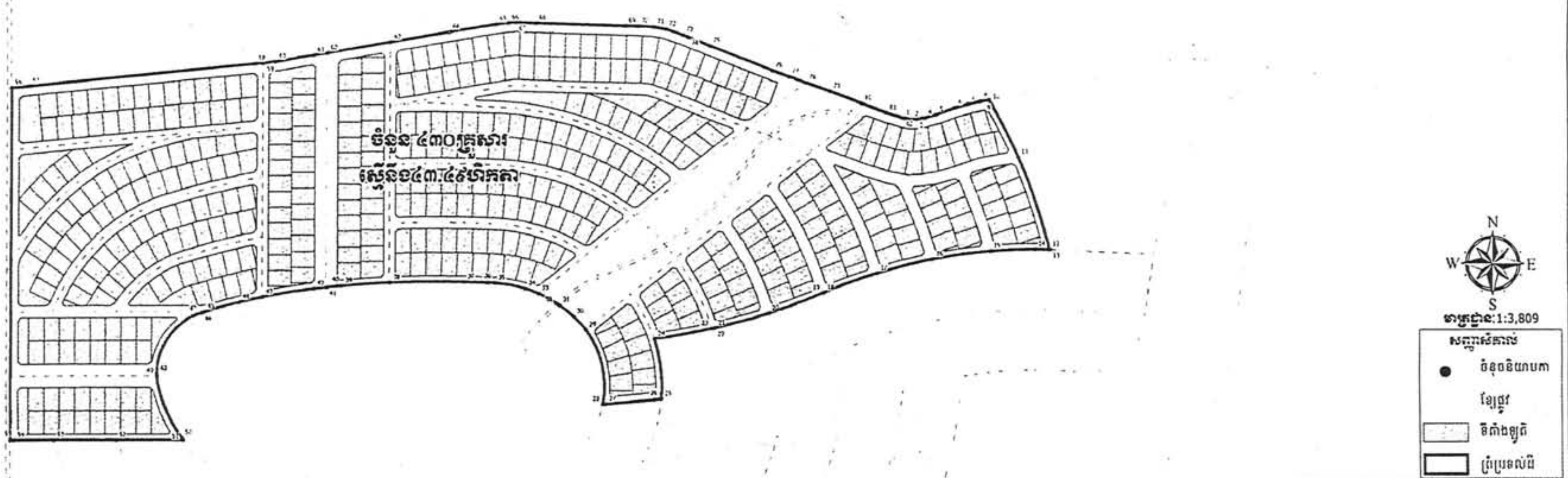

តារាងនិយាមកា ចំណុចជ្រុងក្បាលដី

ID	POINT_X	POINT_Y	ID	POINT_X	POINT_Y	ID	POINT_X	POINT_Y	ID	POINT_X	POINT_Y	ID	POINT_X	POINT_Y
1	394769.651	1491050.97	18	394665.828	1490826.804	35	394238.84	1490840.766	52	393746.737	1490640.369	69	394408.375	1491168.648
2	394781.068	1491049.216	19	394664.794	1490826.374	36	394229.775	1490841.243	53	393665.855	1490640.369	70	394425.67	1491168.121
3	394786.974	1491049.477	20	394594.192	1490800.543	37	394199.027	1490842.459	54	393614.649	1490640.369	71	394445.799	1491167.195
4	394798.347	1491050.981	21	394525.57	1490781.748	38	394101.741	1490841.925	55	393609.648	1490640.369	72	394461.477	1491164.44
5	394813.615	1491055.257	22	394524.432	1490781.487	39	394039.582	1490838.093	56	393609.645	1491091.731	73	394483.564	1491156.993
6	394837.718	1491063.72	23	394521.809	1490780.888	40	394033.561	1490837.62	57	393632.308	1491093.853	74	394490.186	1491154.379
7	394854.424	1491068.423	24	394447.493	1490767.505	41	394019.241	1490836.187	58	393925.701	1491121.32	75	394518.415	1491143.233
8	394870.746	1491072.018	25	394456.577	1490690.53	42	394003.428	1490834.604	59	393936.741	1491122.354	76	394598.077	1491111.78
9	394881.721	1491073.885	26	394446.68	1490689.268	43	393936.741	1490824.037	60	393952.601	1491123.839	77	394619.695	1491104.152
10	394884.424	1491069.273	27	394383.651	1490683.648	44	393906.651	1490817.47	61	394002.304	1491131.97	78	394641.73	1491096.378
11	394919.942	1490999.744	28	394380.055	1490683.454	45	393861.255	1490805.369	62	394019.241	1491134.742	79	394673.494	1491085.171
12	394960.613	1490881.653	29	394357.542	1490780.036	46	393857.665	1490804.296	63	394101.741	1491148.239	80	394715.002	1491069.739
13	394960.629	1490881.587	30	394341.557	1490797.452	47	393846.706	1490800.103	64	394178.175	1491160.745	81	394747.752	1491057.563
14	394947.079	1490881.912	31	394323.138	1490811.838	48	393799.413	1490725.769	65	394239.686	1491170.808	82	394769.651	1491050.97
15	394883.598	1490879.583	32	394319.662	1490814.127	49	393799.761	1490722.869	66	394255.512	1491172.753			
16	394808.467	1490869.483	33	394295.691	1490826.93	50	393832.178	1490643.233	67	394264.943	1491173.26			
17	394735.495	1490851.698	34	394278.598	1490833.315	51	393834.462	1490640.369	68	394291.391	1491172.213			

ចំណោលផែនទី UTM (Universal Transvers Mercator), Zone48N
ជាតុម WGS 1984

បានឃើញ និងឯកភាព
ថ្ងៃទី ...... ខែ ...... ឆ្នាំ ២០២២
អគ្គនាយកអាជ្ញាធរជាតិអប្សរា

ហង់ ពៅ

បានឃើញ និងពិនិត្យត្រឹមត្រូវ
ថ្ងៃទី ..១០.. ខែ ..កក្កដា.. ឆ្នាំ ២០២២
ប្រធានមន្ទីររៀបចំដែនដី នគរូបនីយកម្ម សំណង់ និងសុរិយោដីខេត្តសៀមរាប

អ៊ឹ សាឃឿ

ថ្ងៃទី ..០៥.. ខែ..កក្កដា.. ឆ្នាំ ២០២២
វាស់វែង និងគូរ: ....
- ដួង-ទិត

ព្រះរាជាណាចក្រកម្ពុជា

ជាតិ សាសនា ព្រះមហាក្សត្រ

រាជរដ្ឋាភិបាលកម្ពុជា

លេខ : ១៥៦ អនក្រ.បក

អនុក្រឹត្យ

ស្ដីពី

ការកាត់ឆ្វៀលដីទំហំ១ហិកតា៨៣អា ស្ថិតនៅភូមិកណ្ដាល ឃុំស៊ុង ស្រុកសំឡូត ខេត្តបាត់ដំបង ចេញពីគម្របព្រៃឈើឆ្នាំ២០០២ ដើម្បីធ្វើអនុបយោគជាដីឯកជនរបស់រដ្ឋ ជូនកងទ័ពជើងគោក នៃក្រសួងការពារជាតិ

រាជរដ្ឋាភិបាល

- បានឃើញរដ្ឋធម្មនុញ្ញនៃព្រះរាជាណាចក្រកម្ពុជា
- បានឃើញព្រះរាជក្រឹត្យលេខ នស/រកត/០៩១៨/៩២៥ ចុះថ្ងៃទី៦ ខែកញ្ញា ឆ្នាំ២០១៨ ស្ដីពីការតែងតាំងរាជរដ្ឋាភិបាលនៃព្រះរាជាណាចក្រកម្ពុជា
- បានឃើញព្រះរាជក្រឹត្យលេខ នស/រកត/០៣២០/៤២១ ចុះថ្ងៃទី៣០ ខែមីនា ឆ្នាំ២០២០ ស្ដីពីការតែងតាំងនិងកែសម្រួលសមាសភាពរាជរដ្ឋាភិបាលនៃព្រះរាជាណាចក្រកម្ពុជា
- បានឃើញព្រះរាជក្រមលេខ នស/រកម/០៦១៨/០១២ ចុះថ្ងៃទី២៨ ខែមិថុនា ឆ្នាំ២០១៨ ដែលប្រកាសឱ្យប្រើច្បាប់ស្ដីពីការរៀបចំនិងការប្រព្រឹត្តទៅនៃគណៈរដ្ឋមន្ត្រី
- បានឃើញព្រះរាជក្រមលេខ នស/រកម/០១៩៦/១៣ ចុះថ្ងៃទី២៤ ខែមករា ឆ្នាំ១៩៩៦ ដែលប្រកាសឱ្យប្រើច្បាប់ស្ដីពីការបង្កើតក្រសួងកសិកម្ម រុក្ខាប្រមាញ់ និងនេសាទ
- បានឃើញព្រះរាជក្រឹត្យលេខ នស/រកត/០៨០៦/៣៣៩ ចុះថ្ងៃទី៣ ខែសីហា ឆ្នាំ២០០៦ ស្ដីពីគោលការណ៍និងបញ្ញត្តិអន្តរកាលនៃការធ្វើអនុបយោគទ្រព្យសម្បត្តិសាធារណៈរបស់រដ្ឋ និងរបស់នីតិបុគ្គលសាធារណៈ
- បានឃើញព្រះរាជក្រមលេខ នស/រកម/១១២០/០៣០ ចុះថ្ងៃទី១២ ខែវិច្ឆិកា ឆ្នាំ២០២០ ដែលប្រកាសឱ្យប្រើច្បាប់ស្ដីពីការគ្រប់គ្រង ការប្រើប្រាស់ និងការចាត់ចែងលើទ្រព្យសម្បត្តិរដ្ឋ
- បានឃើញអនុក្រឹត្យលេខ១២៩ អនក្រ.បក ចុះថ្ងៃទី២៧ ខែវិច្ឆិកា ឆ្នាំ២០០៦ ស្ដីពីវិធាន និងនីតិវិធីនៃការធ្វើអនុបយោគទ្រព្យសម្បត្តិសាធារណៈរបស់រដ្ឋ និងរបស់នីតិបុគ្គលសាធារណៈ
- យោងតាមសំណើរបស់រដ្ឋមន្ត្រីក្រសួងកសិកម្ម រុក្ខាប្រមាញ់ និងនេសាទ

សម្រេច

មាត្រា១ .-

ត្រូវបានកាត់ឆ្វៀលដីទំហំ១ហិកតា៨៣អា(មួយហិកតាប៉ែតសិបបីអា) ស្ថិតនៅភូមិកណ្ដាល ឃុំស៊ុង ស្រុកសំឡូត ខេត្តបាត់ដំបង ចេញពីគម្របព្រៃឈើឆ្នាំ២០០២ ដើម្បីធ្វើអនុបយោគជាដីឯកជនរបស់រដ្ឋ ជូនកងទ័ពជើងគោក នៃក្រសួងការពារជាតិ តាមប្រព័ន្ធកូអរដោណេ Project UTM Zone 48N Datum WGS 1984 ដូចមានផែនទីបង្ហាញទីតាំងដី និងតារាងនិយាមកាភ្ជាប់ជាឧបសម្ព័ន្ធនៃអនុក្រឹត្យនេះ។

មាត្រា២ .-

ប្រគល់អាណត្តិកាន់កាប់ដីឯកជនរបស់រដ្ឋដូចមានក្នុងមាត្រា១ ជូនក្រសួងការពារជាតិ ដើម្បីធ្វើការគ្រប់គ្រង និងចាត់ចែងស្របតាមនីតិវិធីជាធរមាន។

មាត្រា៣ .-

បទប្បញ្ញត្តិទាំងឡាយណាដែលផ្ទុយនឹងអនុក្រឹត្យនេះ ត្រូវទុកជានិរាករណ៍។

មាត្រា៤.-

រដ្ឋមន្ត្រីទទួលបន្ទុកទីស្ដីការគណៈរដ្ឋមន្ត្រី រដ្ឋមន្ត្រីក្រសួងមហាផ្ទៃ រដ្ឋមន្ត្រីក្រសួងការពារជាតិ រដ្ឋមន្ត្រីក្រសួងសេដ្ឋកិច្ច និងហិរញ្ញវត្ថុ រដ្ឋមន្ត្រីក្រសួងរៀបចំដែនដី នគរូបនីយកម្ម និងសំណង់ រដ្ឋមន្ត្រីក្រសួងកសិកម្ម រុក្ខាប្រមាញ់ និងនេសាទ រដ្ឋមន្ត្រីគ្រប់ក្រសួង ប្រធានគ្រប់ស្ថាប័នពាក់ព័ន្ធ និងអភិបាលនៃគណៈអភិបាលខេត្តបាត់ដំបង ត្រូវទទួលបន្ទុកអនុវត្តអនុក្រឹត្យនេះតាមភារកិច្ចរៀងៗខ្លួនចាប់ពីថ្ងៃចុះហត្ថលេខាតទៅ។

ថ្ងៃអង្គារ ១៣ រោច ខែ អាសាឍ ឆ្នាំខាល ចត្វាស័ក ព.ស.២៥៦៦

ធ្វើនៅរាជធានីភ្នំពេញ ថ្ងៃទី ២៦ ខែកក្កដា ឆ្នាំ២០២២

នាយករដ្ឋមន្ត្រី

សម្ដេចអគ្គមហាសេនាបតីតេជោ ហ៊ុន សែន

កន្លែងទទួល:

- ក្រសួងព្រះបរមរាជវាំង
- អគ្គលេខាធិការដ្ឋានក្រុមប្រឹក្សាធម្មនុញ្ញ
- អគ្គលេខាធិការដ្ឋានព្រឹទ្ធសភា
- អគ្គលេខាធិការដ្ឋានរដ្ឋសភា
- ខុទ្ទកាល័យសម្ដេចអគ្គមហាសេនាបតីតេជោនាយករដ្ឋមន្ត្រី
- ខុទ្ទកាល័យ សម្ដេច ឯកឧត្តម លោកជំទាវ ឧបនាយករដ្ឋមន្ត្រី
- ដូចមាត្រា៤
- រាជកិច្ច
- ឯកសារ កាលប្បវត្តិ

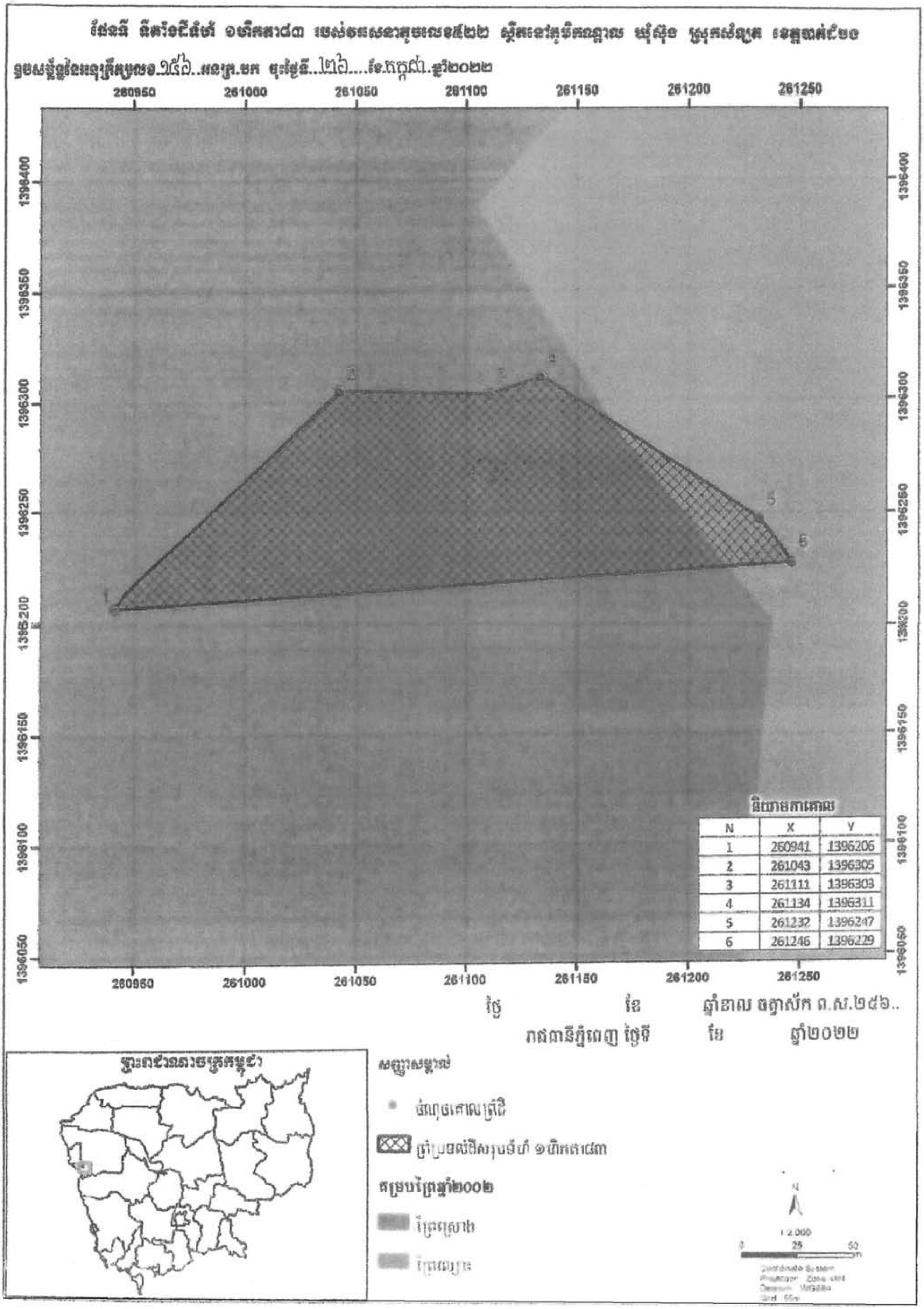

N	X	Y
1	260941	1396206
2	261043	1396305
3	261111	1396303
4	261134	1396311
5	261232	1396247
6	261246	1396229

ព្រះរាជាណាចក្រកម្ពុជា

ជាតិ សាសនា ព្រះមហាក្សត្រ

រាជរដ្ឋាភិបាលកម្ពុជា

លេខ : ១៥៨ អនក្រ.បក

អនុក្រឹត្យ

ស្តីពី

ការកំណត់ផ្ទៃដីទំហំ ១១ ១៧៧ (ដប់មួយពាន់ មួយរយចិតសិបប្រាំពីរ) ហិកតា ស្ថិតក្នុងឧទ្យានជាតិ ព្រះមុនីវង្ស "បូកគោ" ជាតំបន់ប្រើប្រាស់ដោយចីរភាព ក្នុងភូមិសាស្ត្រខេត្តកំពត និងខេត្តព្រះសីហនុ និងធ្វើអនុបយោគជាដីឯកជនរបស់រដ្ឋ

រាជរដ្ឋាភិបាល

- បានឃើញរដ្ឋធម្មនុញ្ញនៃព្រះរាជាណាចក្រកម្ពុជា
- បានឃើញព្រះរាជក្រឹត្យលេខ នស/រកត/០៩១៨/៩២៥ ចុះថ្ងៃទី៦ ខែកញ្ញា ឆ្នាំ២០១៨ ស្តីពីការតែងតាំងរាជរដ្ឋាភិបាលនៃព្រះរាជាណាចក្រកម្ពុជា
- បានឃើញព្រះរាជក្រឹត្យលេខ នស/រកត/០៣២០/៤២១ ចុះថ្ងៃទី៣០ ខែមីនា ឆ្នាំ២០២០ ស្តីពីការតែងតាំង និងកែសម្រួលសមាសភាពរាជរដ្ឋាភិបាលនៃព្រះរាជាណាចក្រកម្ពុជា
- បានឃើញព្រះរាជក្រមលេខ នស/រកម/០៦១៨/០១២ ចុះថ្ងៃទី២៨ ខែមិថុនា ឆ្នាំ២០១៨ ដែលប្រកាសឱ្យប្រើច្បាប់ស្តីពីការរៀបចំនិងការប្រព្រឹត្តទៅនៃគណៈរដ្ឋមន្ត្រី
- បានឃើញព្រះរាជក្រមលេខ នស/រកម/០៦៩៩/០៩ ចុះថ្ងៃទី២៣ ខែមិថុនា ឆ្នាំ១៩៩៩ ដែលប្រកាសឱ្យប្រើច្បាប់ស្តីពីការបង្កើតក្រសួងរៀបចំដែនដី នគរូបនីយកម្ម និងសំណង់
- បានឃើញព្រះរាជក្រមលេខ នស/រកម/០៨០១/១៤ ចុះថ្ងៃទី៣០ ខែសីហា ឆ្នាំ២០០១ ដែលប្រកាសឱ្យប្រើច្បាប់ភូមិបាល
- បានឃើញព្រះរាជក្រមលេខ នស/រកម/១១២០/០៣០ ចុះថ្ងៃទី១៤ ខែវិច្ឆិកា ឆ្នាំ២០២០ ដែលប្រកាសឱ្យប្រើច្បាប់ស្តីពីការគ្រប់គ្រង ការប្រើប្រាស់ និងចាត់ចែងលើទ្រព្យសម្បត្តិរដ្ឋ
- បានឃើញព្រះរាជក្រឹត្យលេខ នស/រកត/០៨០៦/៣៣៩ ចុះថ្ងៃទី៣ ខែសីហា ឆ្នាំ២០០៦ ស្តីពីគោលការណ៍ និងបញ្ញត្តិអន្តរកាលនៃការធ្វើអនុបយោគទ្រព្យសម្បត្តិសាធារណៈរបស់រដ្ឋ និងរបស់នីតិបុគ្គលសាធារណៈ
- បានឃើញអនុក្រឹត្យលេខ១២៩ អនក្រ.បក ចុះថ្ងៃទី២៧ ខែវិច្ឆិកា ឆ្នាំ២០០៦ ស្តីពីវិធាន និងនីតិវិធីនៃការធ្វើអនុបយោគទ្រព្យសម្បត្តិសាធារណៈរបស់រដ្ឋ និងនីតិបុគ្គលសាធារណៈ
- យោងតាមសំណើរបស់រដ្ឋមន្ត្រីក្រសួងរៀបចំដែនដី នគរូបនីយកម្ម និងសំណង់

សម្រេច

មាត្រា១ .-

កំណត់ផ្ទៃដីទំហំ ១១ ១៧៧ (ដប់មួយពាន់ មួយរយចិតសិបប្រាំពីរ) ហិកតា ស្ថិតក្នុងឧទ្យានជាតិព្រះមុនីវង្ស "បូកគោ" ជាតំបន់ប្រើប្រាស់ដោយចីរភាព ក្នុងភូមិសាស្ត្រខេត្តកំពត និងខេត្តព្រះសីហនុ និងធ្វើអនុបយោគជាដីឯកជនរបស់រដ្ឋ តាមប្រព័ន្ធកូអរដោណេ Project UTM Zone 48N Datum WGS 1984 ដូចមានផែនទី និងតារាងនិយាមកាភ្ជាប់ជាឧបសម្ព័ន្ធនៃអនុក្រឹត្យនេះ និងចុះបញ្ជីជូនក្រសួងបរិស្ថាន។

មាត្រា២ .-

អនុញ្ញាតជូនក្រុមហ៊ុន សុខា អូតែល ធ្វើការអភិវឌ្ឍទីតាំងដីដូចមានចែងក្នុងមាត្រា១ ខាងលើ ស្របតាមកិច្ចសន្យាស្ដីពីការជួលដីសម្រាប់គម្រោងអភិវឌ្ឍន៍ឧទ្យានជាតិព្រះមុនីវង្ស "បូកគោ" ចុះថ្ងៃទី១៨ ខែឧសភា ឆ្នាំ២០០៧ ដោយអភិរក្សទីតាំងដែលមានគុណតម្លៃជីវៈចម្រុះ តំបន់ដែលមានអេកូឡូស៊ីផុយស្រួយ តំបន់ទីជម្រាល និងផ្ទៃរងទឹកភ្លៀង និងរបៀងសត្វព្រៃនិងផលប៉ះពាល់ និងត្រូវអនុលោមតាមប្លង់គោលប្រើប្រាស់គម្រោងអភិវឌ្ឍន៍ក្រុងបូកគោចក្ខុវិស័យឆ្នាំ២០៣៥ ដែលរាជរដ្ឋាភិបាលបានសម្រេចដាក់ឱ្យប្រើប្រាស់តាមរយៈអនុក្រឹត្យលេខ ៨៨ អនក្រ.បក ចុះថ្ងៃទី២៨ ខែមិថុនា ឆ្នាំ២០១៩។

មាត្រា៣ .-

បទប្បញ្ញត្តិទាំងឡាយណាដែលផ្ទុយនឹងអនុក្រឹត្យនេះ ត្រូវទុកជានិរាករណ៍។

មាត្រា៤ .-

រដ្ឋមន្ត្រីទទួលបន្ទុកទីស្ដីការគណៈរដ្ឋមន្ត្រី រដ្ឋមន្ត្រីក្រសួងសេដ្ឋកិច្ច និងហិរញ្ញវត្ថុ រដ្ឋមន្ត្រីក្រសួងរៀបចំដែនដី នគរូបនីយកម្ម និងសំណង់ រដ្ឋមន្ត្រីក្រសួងមហាផ្ទៃ រដ្ឋមន្ត្រីក្រសួងបរិស្ថាន រដ្ឋមន្ត្រីគ្រប់ក្រសួងនិងប្រធានគ្រប់ស្ថាប័នដែលពាក់ព័ន្ធ អភិបាលនៃគណៈអភិបាលខេត្តកំពត និងខេត្តព្រះសីហនុ ត្រូវទទួលបន្ទុកអនុវត្តអនុក្រឹត្យនេះតាមភារកិច្ច រៀងៗខ្លួន ចាប់ពីថ្ងៃចុះហត្ថលេខាតទៅ។

ថ្ងៃព្រហស្បតិ៍ ៧ កើត ខែ ស្រាពណ៍ ឆ្នាំខាល ចត្វាស័ក ព.ស.២៥៦៦
ធ្វើនៅរាជធានីភ្នំពេញ ថ្ងៃទី ៤ ខែ សីហា ឆ្នាំ២០២២

នាយករដ្ឋមន្ត្រី

សម្ដេចអគ្គមហាសេនាបតីតេជោ ហ៊ុន សែន

កន្លែងទទួល:
- ក្រសួងព្រះបរមរាជវាំង
- អគ្គលេខាធិការដ្ឋានក្រុមប្រឹក្សាធម្មនុញ្ញ
- អគ្គលេខាធិការដ្ឋានព្រឹទ្ធសភា
- អគ្គលេខាធិការដ្ឋានរដ្ឋសភា
- ខុទ្ទកាល័យសម្ដេចអគ្គមហាសេនាបតីតេជោនាយករដ្ឋមន្ត្រី
- ខុទ្ទកាល័យ សម្ដេច ឯកឧត្ដម លោកជំទាវ ឧបនាយករដ្ឋមន្ត្រី
- ដូចមាត្រា ៤
- រាជកិច្ច
- ឯកសារ កាលប្បវត្តិ

ផែនទីបង្ហាញក្បាលដីចំនួន៥ ទីតាំង ទំហំ ១១ ១៧៧ ហិកតា ដែលក្រុមហ៊ុន សុខា អូតែល ស្នើសុំពង្រីកបន្ថែមសម្រាប់គម្រោងអភិវឌ្ឍន៍នៅឧទ្យានជាតិព្រះមុនីវង្ស " បូកគោ " ស្ថិតនៅភូមិសាស្ត្រ ក្រុងបូកគោ ខេត្តកំពត និងស្រុកព្រៃនប់ ខេត្តព្រះសីហនុ

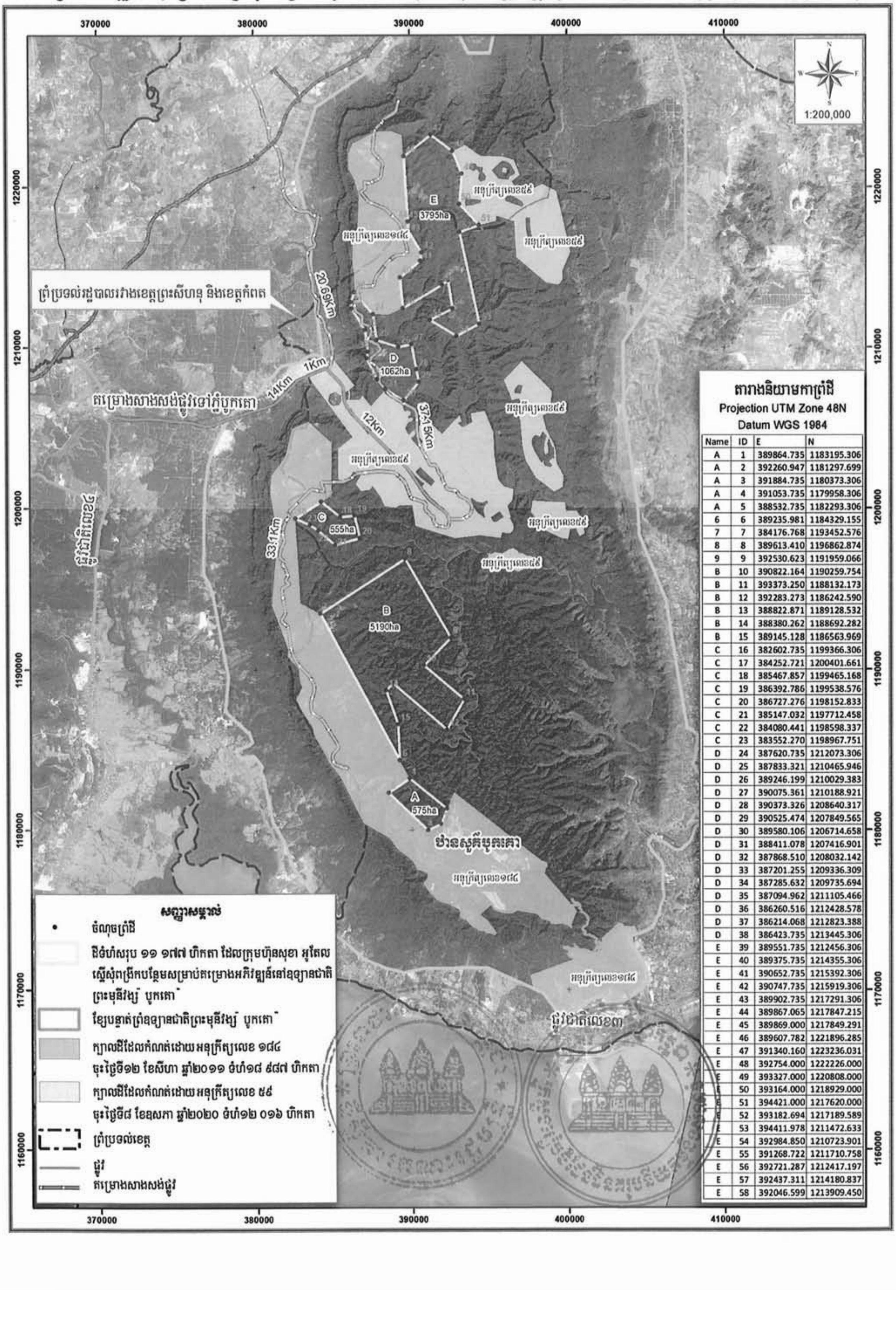

តារាងនិយាមកាព្រំដី

Projection UTM Zone 48N

Datum WGS 1984

Name	ID	E	N
A	1	389864.735	1183195.306
A	2	392260.947	1181297.699
A	3	391884.735	1180373.306
A	4	391053.735	1179958.306
A	5	388532.735	1182293.306
6	6	389235.981	1184329.155
7	7	384176.768	1193452.576
8	8	389613.410	1196862.874
9	9	392530.623	1191959.066
B	10	390822.164	1190259.754
B	11	393373.250	1188132.173
B	12	392283.273	1186242.590
B	13	388822.871	1189128.532
B	14	388380.262	1188692.282
B	15	389145.128	1186563.969
C	16	382602.735	1199366.306
C	17	384252.721	1200401.661
C	18	385467.857	1199465.168
C	19	386392.786	1199538.576
C	20	386727.276	1198152.833
C	21	385147.032	1197712.458
C	22	384080.441	1198598.337
C	23	383552.270	1198967.751
D	24	387620.735	1212073.306
D	25	387833.321	1210465.946
D	26	389246.199	1210029.383
D	27	390075.361	1210188.921
D	28	390373.326	1208640.317
D	29	390525.474	1207849.565
D	30	389580.106	1206714.658
D	31	388411.078	1207416.901
D	32	387868.510	1208032.142
D	33	387201.255	1209336.309
D	34	387285.632	1209735.694
D	35	387094.962	1211105.466
D	36	386260.516	1212428.578
D	37	386214.068	1212823.388
D	38	386423.735	1213445.306
E	39	389551.735	1212456.306
E	40	389375.735	1214355.306
E	41	390652.735	1215392.306
E	42	390747.735	1215919.306
E	43	389902.735	1217291.306
E	44	389867.065	1217847.215
E	45	389869.000	1217849.291
E	46	389607.782	1221896.285
E	47	391340.160	1223236.031
E	48	392754.000	1222226.000
E	49	393327.000	1220808.000
E	50	393164.000	1218929.000
E	51	394421.000	1217620.000
E	52	393182.694	1217189.589
E	53	394411.978	1211472.633
E	54	392984.850	1210723.901
E	55	391268.722	1211710.758
E	56	392721.287	1212417.197
E	57	392437.311	1214180.837
E	58	392046.599	1213909.450

ផែនទីនិងតារាងនិយាមកាឧបសម្ព័ន្ធនៃអនុក្រឹត្យលេខ ១៨៤ អនក្រ.បក ចុះថ្ងៃទី...៤...ខែសីហា..ឆ្នាំ២០២២

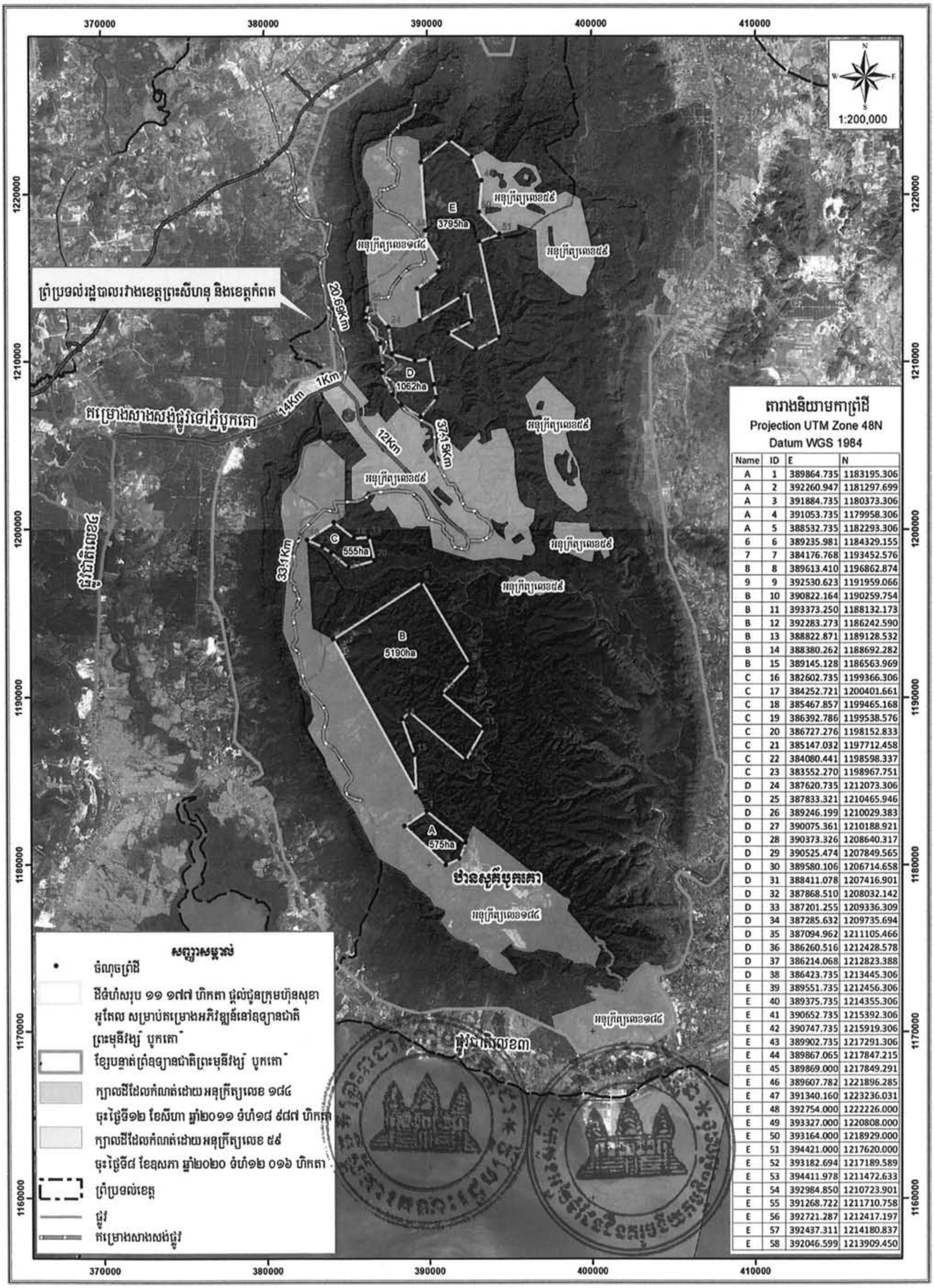

តារាងនិយាមកាព្រំដី

Projection UTM Zone 48N

Datum WGS 1984

Name	ID	E	N
A	1	389864.735	1183195.306
A	2	392260.947	1181297.699
A	3	391884.735	1180373.306
A	4	391053.735	1179958.306
A	5	388532.735	1182293.306
6	6	389235.981	1184329.155
7	7	384176.768	1193452.576
8	8	389613.410	1196862.874
9	9	392530.623	1191959.066
B	10	390822.164	1190259.754
B	11	393373.250	1188132.173
B	12	392283.273	1186242.590
B	13	388822.871	1189128.532
B	14	388380.262	1188692.282
B	15	389145.128	1186563.969
C	16	382602.735	1199366.306
C	17	384252.721	1200401.661
C	18	385467.857	1199465.168
C	19	386392.786	1199538.576
C	20	386727.276	1198152.833
C	21	385147.032	1197712.458
C	22	384080.441	1198598.337
C	23	383552.270	1198967.751
D	24	387620.735	1212073.306
D	25	387833.321	1210465.946
D	26	389246.199	1210029.383
D	27	390075.361	1210188.921
D	28	390373.326	1208640.317
D	29	390525.474	1207849.565
D	30	389580.106	1206714.658
D	31	388411.078	1207416.901
D	32	387868.510	1208032.142
D	33	387201.255	1209336.309
D	34	387285.632	1209735.694
D	35	387094.962	1211105.466
D	36	386260.516	1212428.578
D	37	386214.068	1212823.388
D	38	386423.735	1213445.306
E	39	389551.735	1212456.306
E	40	389375.735	1214355.306
E	41	390652.735	1215392.306
E	42	390747.735	1215919.306
E	43	389902.735	1217291.306
E	44	389867.065	1217847.215
E	45	389869.000	1217849.291
E	46	389607.782	1221896.285
E	47	391340.160	1223236.031
E	48	392754.000	1222226.000
E	49	393327.000	1220808.000
E	50	393164.000	1218929.000
E	51	394421.000	1217620.000
E	52	393182.694	1217189.589
E	53	394411.978	1211472.633
E	54	392984.850	1210723.901
E	55	391268.722	1211710.758
E	56	392721.287	1212417.197
E	57	392437.311	1214180.837
E	58	392046.599	1213909.450

ព្រះរាជាណាចក្រកម្ពុជា
ជាតិ សាសនា ព្រះមហាក្សត្រ

រាជរដ្ឋាភិបាលកម្ពុជា
លេខ : ១៥៩ អនក្រ.បក

អនុក្រឹត្យ
ស្តីពី
ការកាត់ឆ្វៀលដីទំហំ ១ ហិកតា ៨៦ អា ១៧ សង់ទីអា ស្ថិតនៅស្រុកអូររាំង ខេត្តមណ្ឌលគិរី ចេញពីដែនគម្របព្រៃឈើឆ្នាំ២០០២ ធ្វើអនុបយោគជាដីឯកជនរបស់រដ្ឋ

រាជរដ្ឋាភិបាល

- បានឃើញរដ្ឋធម្មនុញ្ញនៃព្រះរាជាណាចក្រកម្ពុជា
- បានឃើញព្រះរាជក្រឹត្យលេខ នស/រកត/០៩១៨/៩២៥ ចុះថ្ងៃទី៦ ខែកញ្ញា ឆ្នាំ២០១៨ ស្តីពីការតែងតាំងរាជរដ្ឋាភិបាលនៃព្រះរាជាណាចក្រកម្ពុជា
- បានឃើញព្រះរាជក្រឹត្យលេខ នស/រកត/០៣២០/៤២១ ចុះថ្ងៃទី៣០ ខែមីនា ឆ្នាំ២០២០ ស្តីពីការតែងតាំង និងកែសម្រួលសមាសភាពរាជរដ្ឋាភិបាលនៃព្រះរាជាណាចក្រកម្ពុជា
- បានឃើញព្រះរាជក្រមលេខ នស/រកម/០៦១៨/០១២ ចុះថ្ងៃទី២៨ ខែមិថុនា ឆ្នាំ២០១៨ ដែលប្រកាសឱ្យប្រើច្បាប់ស្តីពីការរៀបចំនិងការប្រព្រឹត្តទៅនៃគណៈរដ្ឋមន្ត្រី
- បានឃើញព្រះរាជក្រមលេខ នស/រកម/០៦៩៩/០៩ ចុះថ្ងៃទី២៣ ខែមិថុនា ឆ្នាំ១៩៩៩ ដែលប្រកាសឱ្យប្រើច្បាប់ស្តីពីការបង្កើតក្រសួងរៀបចំដែនដី នគរូបនីយកម្ម និងសំណង់
- បានឃើញព្រះរាជក្រមលេខ នស/រកម/០៨០១/១៤ ចុះថ្ងៃទី៣០ ខែសីហា ឆ្នាំ២០០១ ដែលប្រកាសឱ្យប្រើច្បាប់ភូមិបាល
- បានឃើញព្រះរាជក្រឹត្យលេខ នស/រកត/០៨០៦/៣៣៩ ចុះថ្ងៃទី៣ ខែសីហា ឆ្នាំ២០០៦ ស្តីពីគោលការណ៍ និងបញ្ញត្តិអន្តរកាលនៃការធ្វើអនុបយោគទ្រព្យសម្បត្តិសាធារណៈរបស់រដ្ឋ និងរបស់នីតិបុគ្គលសាធារណៈ
- បានឃើញអនុក្រឹត្យលេខ១២៩ អនក្រ.បក ចុះថ្ងៃទី២៧ ខែវិច្ឆិកា ឆ្នាំ២០០៦ ស្តីពីវិធាន និងនីតិវិធីនៃការធ្វើអនុបយោគទ្រព្យសម្បត្តិសាធារណៈរបស់រដ្ឋ និងនីតិបុគ្គលសាធារណៈ
- យោងតាមសំណើរបស់រដ្ឋមន្ត្រីក្រសួងរៀបចំដែនដី នគរូបនីយកម្ម និងសំណង់

សម្រេច

មាត្រា១ .-

កាត់ឆ្វៀលដីទំហំ ១ ហិកតា ៨៦ អា ១៧ សង់ទីអា ស្ថិតនៅភូមិពូរ៉ាង ឃុំសែនមនោរម្យ ស្រុកអូររាំង ខេត្តមណ្ឌលគិរី តាមប្រព័ន្ធកូអរដោណេ Project UTM Zone 48N Datum WGS 1984 ដូចមានផែនទីបង្ហាញទីតាំងដីនិងតារាងនិយាមកាភ្ជាប់ជាឧបសម្ព័ន្ធនៃអនុក្រឹត្យនេះ ចេញពីដែនគម្របព្រៃឈើឆ្នាំ២០០២ ធ្វើអនុបយោគជាដីឯកជនរបស់រដ្ឋ និងប្រគល់ជូនព្រះអង្គម្ចាស់ក្សត្រី នរោត្តម ម៉ារី រណឫទ្ធិ គ្រប់គ្រងជាកម្មសិទ្ធិ។

មាត្រា២ .-

បទប្បញ្ញត្តិទាំងឡាយណាដែលផ្ទុយនឹងអនុក្រឹត្យនេះ ត្រូវទុកជានិរាករណ៍។

មាត្រា៣ .-

រដ្ឋមន្ត្រីទទួលបន្ទុកទីស្តីការគណៈរដ្ឋមន្ត្រី រដ្ឋមន្ត្រីក្រសួងសេដ្ឋកិច្ច និងហិរញ្ញវត្ថុ រដ្ឋមន្ត្រីក្រសួងរៀបចំដែនដី នគរូបនីយកម្ម និងសំណង់ រដ្ឋមន្ត្រីក្រសួងមហាផ្ទៃ រដ្ឋមន្ត្រីក្រសួងកសិកម្ម រុក្ខាប្រមាញ់ និងនេសាទ រដ្ឋមន្ត្រីគ្រប់ក្រសួងនិងប្រធានគ្រប់ស្ថាប័នដែលពាក់ព័ន្ធ និងអភិបាលនៃគណៈអភិបាលខេត្តមណ្ឌលគិរី ត្រូវទទួលបន្ទុកអនុវត្តអនុក្រឹត្យនេះ តាមភារកិច្ចរៀងៗខ្លួនចាប់ពីថ្ងៃចុះហត្ថលេខាតទៅ។

ថ្ងៃព្រហស្បតិ៍ ៧ កើត ខែ ស្រាពណ៍ ឆ្នាំខាល ចត្វាស័ក ព.ស.២៥៦៦

ធ្វើនៅរាជធានីភ្នំពេញ ថ្ងៃទី ៤ ខែសីហា ឆ្នាំ២០២២

នាយករដ្ឋមន្ត្រី

សម្តេចអគ្គមហាសេនាបតីតេជោ ហ៊ុន សែន

កន្លែងទទួល:

- ក្រសួងព្រះបរមរាជវាំង
- អគ្គលេខាធិការដ្ឋានក្រុមប្រឹក្សាធម្មនុញ្ញ
- អគ្គលេខាធិការដ្ឋានព្រឹទ្ធសភា
- អគ្គលេខាធិការដ្ឋានរដ្ឋសភា
- ខុទ្ទកាល័យសម្តេចអគ្គមហាសេនាបតីតេជោនាយករដ្ឋមន្ត្រី
- ខុទ្ទកាល័យ សម្តេច ឯកឧត្តម លោកជំទាវ ឧបនាយករដ្ឋមន្ត្រី
- ដូចមាត្រា ៣
- រាជកិច្ច
- ឯកសារ កាលប្បវត្តិ

ព្រះរាជាណាចក្រកម្ពុជា

ជាតិ សាសនា ព្រះមហាក្សត្រ

រាជរដ្ឋាភិបាលកម្ពុជា

លេខ: ១៦០ អនក្រ.បក

អនុក្រឹត្យ

ស្តីពី

និយ័តកម្មប្រព័ន្ធសន្តិសុខសង្គម

រាជរដ្ឋាភិបាលកម្ពុជា

- បានឃើញរដ្ឋធម្មនុញ្ញនៃព្រះរាជាណាចក្រកម្ពុជា
- បានឃើញព្រះរាជក្រឹត្យលេខ នស/រកត/០៩១៨/៩២៥ ចុះថ្ងៃទី៦ ខែកញ្ញា ឆ្នាំ២០១៨ ស្តីពីការតែងតាំងរាជរដ្ឋាភិបាលនៃព្រះរាជាណាចក្រកម្ពុជា
- បានឃើញព្រះរាជក្រឹត្យលេខ នស/រកត/០៣២០/៤២១ ចុះថ្ងៃទី៣០ ខែមីនា ឆ្នាំ២០២០ ស្តីពីការតែងតាំង និងកែសម្រួលសមាសភាពរាជរដ្ឋាភិបាលនៃព្រះរាជាណាចក្រកម្ពុជា
- បានឃើញព្រះរាជក្រមលេខ នស/រកម/០៦១៨/០១២ ចុះថ្ងៃទី២៨ ខែមិថុនា ឆ្នាំ២០១៨ ដែលប្រកាសឱ្យប្រើច្បាប់ ស្តីពីការរៀបចំ និងការប្រព្រឹត្តទៅនៃគណៈរដ្ឋមន្ត្រី
- បានឃើញព្រះរាជក្រមលេខ នស/រកម/០១៩៦/១៨ ចុះថ្ងៃទី២៤ ខែមករា ឆ្នាំ១៩៩៦ ដែលប្រកាសឱ្យប្រើច្បាប់ ស្តីពីការបង្កើតក្រសួងសេដ្ឋកិច្ច និងហិរញ្ញវត្ថុ
- បានឃើញព្រះរាជក្រមលេខ នស/រកម/០១២១/០០៣ ចុះថ្ងៃទី១៦ ខែមករា ឆ្នាំ២០២១ ដែលប្រកាសឱ្យប្រើច្បាប់ ស្តីពីការរៀបចំនិងការប្រព្រឹត្តទៅនៃអាជ្ញាធរសេវាហិរញ្ញវត្ថុមិនមែនធនាគារ
- បានឃើញព្រះរាជក្រមលេខ នស/រកម/១១១៩/០១៨ ចុះថ្ងៃទី២ ខែវិច្ឆិកា ឆ្នាំ២០១៩ ដែលប្រកាសឱ្យប្រើច្បាប់ ស្តីពីរបបសន្តិសុខសង្គម
- បានឃើញព្រះរាជក្រឹត្យលេខ នស/រកត/០៦១៧/៨៤៨ ចុះថ្ងៃទី១៥ ខែមិថុនា ឆ្នាំ២០១៧ ស្តីពីការបង្កើតក្រុមប្រឹក្សាជាតិគាំពារសង្គម
- បានឃើញព្រះរាជក្រឹត្យលេខ នស/រកត/០៥២០/៥៨២ ចុះថ្ងៃទី៣០ ខែឧសភា ឆ្នាំ២០២០ ស្តីពីការបង្កើតបេឡាជាតិសន្តិសុខសង្គមជាគ្រឹះស្ថានសាធារណៈរដ្ឋបាល
- បានឃើញអនុក្រឹត្យលេខ១១៣ អនក្រ.បក ចុះថ្ងៃទី១៤ ខែកក្កដា ឆ្នាំ២០២១ ស្តីពីការរៀបចំ និងការប្រព្រឹត្តទៅរបស់អង្គភាពក្រោមឱវាទរបស់អាជ្ញាធរសេវាហិរញ្ញវត្ថុមិនមែនធនាគារ

- បានឃើញអនុក្រឹត្យលេខ០៣ អនក្រ.បក ចុះថ្ងៃទី៨ ខែមករា ឆ្នាំ២០១៨ ស្តីពីការបង្កើតគណៈកម្មាធិការប្រតិបត្តិ និងអគ្គលេខាធិការដ្ឋាននៃក្រុមប្រឹក្សាជាតិគាំពារសង្គម
- បានឃើញអនុក្រឹត្យលេខ១៨៣ អនក្រ.បក ចុះថ្ងៃទី១៩ ខែសីហា ឆ្នាំ២០២១ ស្តីពីការកែសម្រួលអនុក្រឹត្យលេខ០៣ អនក្រ.បក ចុះថ្ងៃទី៨ ខែមករា ឆ្នាំ២០១៨ ស្តីពីការបង្កើតគណៈកម្មាធិការប្រតិបត្តិ និងអគ្គលេខាធិការដ្ឋាននៃក្រុមប្រឹក្សាជាតិគាំពារសង្គម
- តាមសំណើរបស់រដ្ឋមន្ត្រីក្រសួងសេដ្ឋកិច្ច និងហិរញ្ញវត្ថុ និងជាប្រធានក្រុមប្រឹក្សាអាជ្ញាធរសេវាហិរញ្ញវត្ថុមិនមែនធនាគារ

សម្រេច

ជំពូកទី១

បទប្បញ្ញត្តិទូទៅ

មាត្រា១ ._

អនុក្រឹត្យនេះ កំណត់អំពីគោលការណ៍ វិធាន នីតិវិធី និងយន្តការនៃការធ្វើនិយ័តកម្មដោយនិយ័តករសន្តិសុខសង្គម លើរាល់ប្រតិបត្តិការសន្តិសុខសង្គម ដើម្បីធានាបាននូវស័ក្តិសិទ្ធិភាព ប្រសិទ្ធភាព តម្លាភាព គណនេយ្យភាព និងភាពរឹងមាំផ្នែកហិរញ្ញវត្ថុ ។

មាត្រា២ ._

អនុក្រឹត្យនេះ មានវិសាលភាពអនុវត្តចំពោះរាល់ប្រតិបត្តិការសន្តិសុខសង្គម នៅក្នុងព្រះរាជាណាចក្រកម្ពុជា ។

មាត្រា៣ ._

វាក្យសព្ទដែលប្រើក្នុងអនុក្រឹត្យនេះ មាននិយមន័យដូចខាងក្រោម៖

១- ប្រធាន អ.ស.ហ សំដៅដល់ប្រធានក្រុមប្រឹក្សាអាជ្ញាធរសេវាហិរញ្ញវត្ថុមិនមែនធនាគារ

២- ទំនាក់ទំនងពិសេស សំដៅដល់ទំនាក់ទំនងរវាងបុគ្គលដែលជា៖

ក- សហព័ទ្ធ ឬអតីតសហព័ទ្ធ

ខ- ញាតិលោហិតខ្សែផ្ទាល់ក្នុងថ្នាក់ទី៣

គ- សាខាញាតិលោហិតក្នុងថ្នាក់ទី៣

ឃ- សាខាញាតិពន្ធក្នុងថ្នាក់ទី៣

ង- ញាតិខ្សែផ្ទាល់របស់បុគ្គលដែលចូលក្នុងគ្រួសាររបស់បុគ្គលដើមក្នុងនាមជាកូនសុំ និងសហព័ទ្ធរបស់បុគ្គលនោះ

ច- បុគ្គលដែលរស់នៅដោយពឹងផ្អែកលើប្រាក់ ឬទ្រព្យសម្បត្តិ ឬបុគ្គលដែលទទួលរបបអាហារកិច្ចពីបុគ្គលដើម និងបុគ្គលដែលរួមរស់ជាមួយបុគ្គលដើម

៣- និយោជក សំដៅដល់រូបវន្តបុគ្គល ឬនីតិបុគ្គលសាធារណៈ ឬឯកជនដែលដឹកនាំគ្រប់គ្រង និងប្រើកម្មករនិយោជិតម្នាក់ ឬច្រើននាក់ ទោះជាមិនជាប់លាប់ក្តី ដោយមានផ្តល់ប្រាក់កម្រៃជាទៀងទាត់

៤- ប្រតិបត្តិការសន្តិសុខសង្គម សំដៅដល់រាល់សកម្មភាពពាក់ព័ន្ធនឹងប្រព័ន្ធសន្តិសុខសង្គម ដូចមានចែងក្នុងច្បាប់ និងបទប្បញ្ញត្តិជាធរមាន ដោយរួមបញ្ចូលទាំងសកម្មភាពរបស់តួអង្គ បុគ្គល និង/ឬ ស្ថាប័នពាក់ព័ន្ធ ក្នុងប្រតិបត្តិការសន្តិសុខសង្គមតាមការកំណត់របស់និយ័តករសន្តិសុខសង្គម

៥- មូលនិធិសន្តិសុខសង្គម សំដៅដល់បណ្តុំនៃមូលនិធិដែលប្រមូលបានពីការបង់ភាគទានតាមផ្នែកនីមួយៗ នៃរបបសន្តិសុខសង្គម ដែលមានដូចជាមូលនិធិសន្តិសុខសង្គមផ្នែកប្រាក់សោធន មូលនិធិសន្តិសុខសង្គមផ្នែកថែទាំសុខភាព មូលនិធិសន្តិសុខសង្គមផ្នែកហានិភ័យការងារ និងមូលនិធិសន្តិសុខសង្គមផ្នែកនិកម្មភាពការងារ

៦- មូលដ្ឋានសុខាភិបាលឯកជន សំដៅដល់អង្គភាពព្យាបាលឯកជនដែលទទួលស្គាល់ដោយក្រសួងសុខាភិបាល ហើយបានចុះកិច្ចព្រមព្រៀងការប្រើប្រាស់ និងការផ្តល់សេវាសុខាភិបាលជាមួយប្រតិបត្តិករសន្តិសុខសង្គម

៧- សមាជិកប្រតិបត្តិករសន្តិសុខសង្គម សំដៅដល់រូបវន្តបុគ្គលដែលទទួលបានភាពជាសមាជិកនៃបេឡាជាតិសន្តិសុខសង្គម ដោយការចុះបញ្ជី និងបាន ឬត្រូវបានបង់ភាគទានក្នុងផ្នែកនីមួយៗនៃរបបសន្តិសុខសង្គម ដែលមានកំណត់ក្នុងច្បាប់ស្តីពីរបបសន្តិសុខសង្គម

៨- ស្ថាប័នបញ្ជាក់ចំណាយសេវាសុខាភិបាល សំដៅដល់ស្ថាប័នដែលមានសមត្ថកិច្ចក្នុងការបញ្ជាក់ចំណាយទូទាត់ប្រតិបត្តិការសន្តិសុខសង្គម លើរបបថែទាំសុខភាព និងរបបហានិភ័យការងារ ជូនមូលដ្ឋានសុខាភិបាលដែលបានចុះកិច្ចព្រមព្រៀងជាមួយប្រតិបត្តិករសន្តិសុខសង្គម

៩- ការគណនាវាយតម្លៃហានិភ័យហិរញ្ញវត្ថុ សំដៅដល់ការសិក្សា វិភាគ និងវាយតម្លៃលើចីរភាពហិរញ្ញវត្ថុ នៃផ្នែកនីមួយៗ នៃរបបសន្តិសុខសង្គម។ រយៈពេលនៃការគណនាវាយតម្លៃហានិភ័យហិរញ្ញវត្ថុ សម្រាប់ផ្នែកប្រាក់សោធនត្រូវធ្វើឡើងយ៉ាងយូរ ៥(ប្រាំ) ឆ្នាំម្តង ផ្នែកហានិភ័យការងារយ៉ាងយូរ ៣(បី) ឆ្នាំម្តង និងផ្នែកថែទាំសុខភាពត្រូវធ្វើឡើងជារៀងរាល់ឆ្នាំ។

ជំពូកទី២
ស្ថាប័នមានសមត្ថកិច្ច

មាត្រា៤ .-

អាជ្ញាធរសេវាហិរញ្ញវត្ថុមិនមែនធនាគារដែលសរសេរជាអក្សរកាត់ថា **អ.ស.ហ.** ជាបញ្ញត្តិករប្រព័ន្ធសន្តិសុខសង្គម ដែលមានតួនាទី និងភារកិច្ចដូចមានចែងក្នុងមាត្រា៤ នៃច្បាប់ស្តីពីការរៀបចំ និងការប្រព្រឹត្តទៅនៃអាជ្ញាធរសេវាហិរញ្ញវត្ថុមិនមែនធនាគារ។

និយ័តករសន្តិសុខសង្គម ដែលសរសេរជាអក្សរកាត់ថា **ន.ស.ស.** បំពេញមុខងារជាសេនាធិការឱ្យ **អ.ស.ហ.** លើការងារនិយ័តកម្មប្រព័ន្ធសន្តិសុខសង្គម ដែលមានតួនាទី និងភារកិច្ចដូចមានចែងក្នុងមាត្រា១៨ នៃច្បាប់ស្តីពីការរៀបចំនិងការប្រព្រឹត្តទៅនៃអាជ្ញាធរសេវា

ហិរញ្ញវត្ថុមិនមែនធនាគារ និងមាត្រា២១ នៃអនុក្រឹត្យស្ដីពីការរៀបចំនិងការប្រព្រឹត្តទៅរបស់អង្គភាពក្រោមឱវាទអាជ្ញាធរសេវាហិរញ្ញវត្ថុមិនមែនធនាគារ។

មាត្រា៥ .-

ន.ស.ស. មានសមត្ថកិច្ចក្នុងការស្នើនូវបទប្បញ្ញត្តិសម្រាប់ការធ្វើនិយ័តកម្មប្រព័ន្ធសន្តិសុខសង្គម ដោយអនុលោមតាមបទប្បញ្ញត្តិនៃច្បាប់ពាក់ព័ន្ធជាធរមាន និងអនុក្រឹត្យនេះ ជូនដល់អាជ្ញាធរសេវាហិរញ្ញវត្ថុមិនមែនធនាគារ ដើម្បីអនុម័ត និងដាក់ឱ្យអនុវត្ត។

ន.ស.ស. មានសមត្ថកិច្ចត្រួតពិនិត្យប្រតិបត្តិការសន្តិសុខសង្គម ដោយអនុលោមតាមច្បាប់ និងបទប្បញ្ញត្តិជាធរមាន។ **ន.ស.ស.** ត្រូវចាត់មន្ត្រីដើម្បីពិនិត្យ និងផ្ទៀងផ្ទាត់បញ្ជីគណនេយ្យ របាយការណ៍ហិរញ្ញវត្ថុ របាយការណ៍ប្រតិបត្តិការ និងឯកសារពាក់ព័ន្ធនានារបស់ប្រតិបត្តិករសន្តិសុខសង្គម មូលដ្ឋានសុខាភិបាលឯកជនដែលបានចុះកិច្ចព្រមព្រៀងជាមួយប្រតិបត្តិករសន្តិសុខសង្គម តួអង្គ បុគ្គល និង/ឬ ស្ថាប័នពាក់ព័ន្ធផ្សេងទៀត ក្នុងប្រតិបត្តិការសន្តិសុខសង្គម។ ប្រតិបត្តិករសន្តិសុខសង្គម មូលដ្ឋានសុខាភិបាលឯកជនដែលបានចុះកិច្ចព្រមព្រៀងជាមួយប្រតិបត្តិករសន្តិសុខសង្គម តួអង្គ បុគ្គល និង/ឬ ស្ថាប័នពាក់ព័ន្ធផ្សេងទៀត ក្នុងប្រតិបត្តិការសន្តិសុខសង្គម មានកាតព្វកិច្ចផ្ដល់របាយការណ៍និងឯកសារតាមការស្នើសុំរបស់មន្ត្រី **ន.ស.ស.** ដើម្បីបំពេញការងារនិយ័តកម្ម។

មាត្រា៦ .-

បេឡាជាតិសន្តិសុខសង្គមដែលសរសេរជាអក្សរកាត់ថា **ប.ស.ស.** គឺជាប្រតិបត្តិករសន្តិសុខសង្គម ដែល **ន.ស.ស.** មានសមត្ថកិច្ចធ្វើនិយ័តកម្មដូចមានចែងក្នុងច្បាប់ស្ដីពីរបបសន្តិសុខសង្គម អនុក្រឹត្យនេះ និងបទប្បញ្ញត្តិពាក់ព័ន្ធដទៃទៀត។

ជំពូកទី៣
ការត្រួតពិនិត្យប្រតិបត្តិការក្នុងប្រព័ន្ធសន្តិសុខសង្គម និងកាតព្វកិច្ចផ្ដល់របាយការណ៍

មាត្រា៧ .-

ការត្រួតពិនិត្យប្រតិបត្តិការសន្តិសុខសង្គមដោយ **ន.ស.ស.** ត្រូវអនុវត្តផ្អែកលើផែនការត្រួតពិនិត្យ និងសៀវភៅណែនាំ ស្ដីពីការត្រួតពិនិត្យដែលទទួលបានការសម្រេចពីប្រធាន **អ.ស.ហ.**។

មាត្រា៨ .-

ប.ស.ស. ត្រូវរៀបចំ និងដាក់ជូន **ន.ស.ស.** នូវផែនការសកម្មភាពប្រចាំឆ្នាំ សម្រាប់ឆ្នាំបន្ទាប់ យ៉ាងយូរត្រឹមថ្ងៃទី១៥ ខែឧសភា។

មាត្រា៩ .-

ប.ស.ស. ត្រូវរៀបចំ និងដាក់ជូន **ន.ស.ស.** នូវយន្តការគ្រប់គ្រងហានិភ័យ និងដោះស្រាយបញ្ហាគ្រាមានអាសន្ន ដើម្បីបង្ការ បញ្ចៀស ឬកាត់បន្ថយអានុភាពហានិភ័យ ដែលអាចកើតមានឡើងពាក់ព័ន្ធនឹងប្រតិបត្តិការរបស់ខ្លួន និងត្រូវដាក់ជូន **ន.ស.ស.** យ៉ាងយូរ

ត្រឹមថ្ងៃទី៣១ ខែមីនា ជារៀងរាល់ឆ្នាំ។ ទម្រង់ និងធាតុអប្បបរមានៃយន្តការគ្រប់គ្រងហានិភ័យ និងដោះស្រាយបញ្ហាគ្រាមានអាសន្ន ត្រូវកំណត់ដោយសេចក្ដីសម្រេចរបស់ប្រធាន **អ.ស.ហ.**។

មាត្រា១០ ._

ប.ស.ស. ត្រូវធ្វើការគណនាវាយតម្លៃហានិភ័យហិរញ្ញវត្ថុ ដើម្បីធានានូវចីរភាពហិរញ្ញវត្ថុលើផ្នែកនីមួយៗនៃរបបសន្តិសុខសង្គម អនុលោមតាមលិខិតបទដ្ឋានគតិយុត្តដែលមានជាធរមាន និងត្រូវដាក់ជូន **ឧ.ស.ស.** នូវលទ្ធផលនៃការគណនាវាយតម្លៃហានិភ័យហិរញ្ញវត្ថុក្នុងរយៈពេលយ៉ាងយូរ ១ (មួយ) ខែ បន្ទាប់ពីបញ្ចប់ការគណនា។

មាត្រា១១ ._

ប.ស.ស. ត្រូវដាក់របាយការណ៍ហិរញ្ញវត្ថុប្រចាំឆ្នាំសម្រាប់ការិយបរិច្ឆេទគណនេយ្យនីមួយៗរបស់ខ្លួនឱ្យរងសវនកម្មឯករាជ្យ។

ប.ស.ស. ត្រូវជ្រើសរើសក្រុមហ៊ុនសវនកម្មដែលទទួលបានអាជ្ញាបណ្ណពីនិយ័តករគណនេយ្យ និងសវនកម្ម ដោយអនុលោមតាមលក្ខខណ្ឌ និងនីតិវិធីក្នុងការជ្រើសរើសដែលកំណត់ដោយសេចក្ដីសម្រេចរបស់ប្រធាន **អ.ស.ហ.** មុនពេលដំណើរការសវនកម្ម។

មាត្រា១២ ._

ប.ស.ស. ត្រូវផ្សព្វផ្សាយជាសាធារណៈនូវព័ត៌មានអំពីស្ថានភាព នៃរបបសន្តិសុខសង្គមតាមផ្នែកនីមួយៗ ដោយអនុលោមទៅតាមគោលការណ៍ណែនាំស្ដីពីការផ្សព្វផ្សាយព័ត៌មាននៃប្រព័ន្ធសន្តិសុខសង្គម ដែលកំណត់ដោយសេចក្ដីសម្រេចរបស់ប្រធាន **អ.ស.ហ.**។

មាត្រា១៣ ._

ប.ស.ស. ត្រូវរៀបចំបង្កើតថ្នាលបច្ចេកវិទ្យាព័ត៌មានដែលអនុញ្ញាតឱ្យសមាជិកទទួលបានព័ត៌មាន ស្ដីពីសិទ្ធិក្នុងការទទួលបានអត្ថប្រយោជន៍ពីរបបសន្តិសុខសង្គមតាមផ្នែកនីមួយៗ។

មាត្រា១៤ ._

ប.ស.ស. ត្រូវឃ្លាំមើលនូវភាពរឹងមាំផ្នែកហិរញ្ញវត្ថុនៃប្រតិបត្តិការសន្តិសុខសង្គមតាមផ្នែកនីមួយៗ។

លក្ខណៈវិនិច្ឆ័យនៃភាពរឹងមាំផ្នែកហិរញ្ញវត្ថុនៃប្រតិបត្តិការសន្តិសុខសង្គមតាមផ្នែកនីមួយៗ រួមទាំងមូលនិធិវិនិយោគត្រូវកំណត់ដោយសេចក្ដីសម្រេចរបស់ប្រធាន **អ.ស.ហ.**។

មាត្រា១៥ ._

ប.ស.ស. ត្រូវផ្ដល់របាយការណ៍ប្រចាំខែ ប្រចាំត្រីមាស ប្រចាំឆមាស ប្រចាំឆ្នាំ និងរបាយការណ៍ផ្សេងទៀតជូន **ឧ.ស.ស.**។

ប្រភេទ និងទម្រង់នៃរបាយការណ៍ប្រចាំខែ ប្រចាំត្រីមាស ប្រចាំឆមាស ប្រចាំឆ្នាំ និងរបាយការណ៍ផ្សេងទៀត ត្រូវកំណត់ដោយសេចក្ដីណែនាំរបស់ **ឧ.ស.ស.**។

មាត្រា១៦ .-

ប.ស.ស. ត្រូវផ្តល់របាយការណ៍ និងព័ត៌មានដូចមានចែងក្នុងអនុក្រឹត្យនេះ ជូន **ន.ស.ស.** ជាលាយលក្ខណ៍អក្សរ ឬតាមមធ្យោបាយផ្សេងទៀត ដែលកំណត់ដោយ **ន.ស.ស.**។

មាត្រា១៧ .-

ប.ស.ស. ត្រូវបង់កម្រៃសេវាត្រួតពិនិត្យជូន **ន.ស.ស.**។ អត្រា នីតិវិធីនៃការបង់ និងការចាត់ចែងកម្រៃសេវាត្រួតពិនិត្យ ត្រូវកំណត់ដោយសេចក្តីសម្រេចរបស់ប្រធាន **អ.ស.ហ.**។

ជំពូកទី៤
និយ័តកម្មលើការប្រើប្រាស់សេវារបស់មូលដ្ឋានសុខាភិបាល

មាត្រា១៨ .-

ការទូទាត់ចំណាយសេវាសុខាភិបាល ជូនមូលដ្ឋានសុខាភិបាល ដែលបានចុះកិច្ចព្រមព្រៀងជាមួយ **ប.ស.ស.** ត្រូវឆ្លងកាត់ការពិនិត្យ និងបញ្ជាក់សំណើទូទាត់ជាមុនដោយស្ថាប័នបញ្ជាក់ចំណាយសេវាសុខាភិបាល ដែលកំណត់ដោយលិខិតបទដ្ឋានគតិយុត្តដោយឡែករបស់រាជរដ្ឋាភិបាល។

មាត្រា១៩ .-

ស្ថាប័នបញ្ជាក់ចំណាយសេវាសុខាភិបាល មានកាតព្វកិច្ចផ្តល់របាយការណ៍ស្តីពីការពិនិត្យ និងបញ្ជាក់សំណើទូទាត់ជូន **ន.ស.ស.**។ ប្រភេទ និងទម្រង់ នៃរបាយការណ៍ ត្រូវកំណត់ដោយសេចក្តីណែនាំរបស់ **ន.ស.ស.**។

មាត្រា២០ .-

ប.ស.ស. ត្រូវស្នើសុំការឯកភាពជាមុនពី **ន.ស.ស.** មុននឹងចុះកិច្ចព្រមព្រៀងប្រើប្រាស់សេវាសុខាភិបាល កែសម្រួល ឬបញ្ចប់កិច្ចព្រមព្រៀងជាមួយមូលដ្ឋានសុខាភិបាលឯកជន និងត្រូវផ្តល់ជូន **ន.ស.ស.** នូវកិច្ចព្រមព្រៀងដែលបានចុះរួច និងឯកសារពាក់ព័ន្ធផ្សេងទៀត។

ប.ស.ស. ត្រូវធានាថារាល់ការចុះកិច្ចព្រមព្រៀងប្រើប្រាស់ និងផ្តល់សេវាសុខាភិបាលជាមួយមូលដ្ឋានសុខាភិបាលឯកជន អនុវត្តទៅប្រកបដោយតម្លាភាព និងជៀសវាងទំនាស់ផលប្រយោជន៍។

លក្ខខណ្ឌតម្រូវសម្រាប់ **ប.ស.ស.** ក្នុងការចុះកិច្ចព្រមព្រៀងប្រើប្រាស់ និងផ្តល់សេវាសុខាភិបាល ជាមួយមូលដ្ឋានសុខាភិបាលឯកជន ត្រូវកំណត់ដោយសេចក្តីសម្រេចរបស់ប្រធាន **អ.ស.ហ.**។

មាត្រា២១ .-

ថ្នាក់ដឹកនាំ និងមន្ត្រីគ្រប់ជាន់ថ្នាក់ របស់ **ប.ស.ស.** មិនត្រូវមានទំនាក់ទំនងពិសេសជាមួយមូលដ្ឋានសុខាភិបាលឯកជន ដែលត្រូវចុះកិច្ចព្រមព្រៀងប្រើប្រាស់សេវាសុខាភិបាលជាមួយ **ប.ស.ស.** ជាដាច់ខាត។

ជំពូកទី៥
និយ័តកម្មលើការវិនិយោគមូលនិធិសន្តិសុខសង្គម

មាត្រា២២ .-

ការវិនិយោគមូលនិធិសន្តិសុខសង្គម ត្រូវគោរពតាមគោលការណ៍ប្រុងប្រយ័ត្ន រួមមានការរក្សាសុវត្ថិភាពមូលនិធិវិនិយោគ ភាពរឹងមាំផ្នែកហិរញ្ញវត្ថុ និងផលចំណូលនៃការវិនិយោគមូលនិធិ។

ការវិនិយោគមូលនិធិសន្តិសុខសង្គម ត្រូវអនុលោមតាមគោលការណ៍ណែនាំ ស្តីពីការវិនិយោគមូលនិធិសន្តិសុខសង្គម។ យន្តការគ្រប់គ្រងមូលនិធិសន្តិសុខសង្គម និងគោលការណ៍ណែនាំ ស្តីពីការវិនិយោគមូលនិធិសន្តិសុខសង្គម ត្រូវកំណត់ដោយលិខិតបទដ្ឋានគតិយុត្តដោយឡែក។

ជំពូកទី៦
ការដោះស្រាយវិវាទ

មាត្រា២៣ .-

វិវាទ ឬបណ្តឹងពាក់ព័ន្ធនឹងការអនុវត្តបទប្បញ្ញត្តិនានានៃរបបសន្តិសុខសង្គម រវាងសមាជិក **ប.ស.ស.** និយោជក និង **ប.ស.ស.** ត្រូវដោះស្រាយដោយគណៈកម្មការដោះស្រាយវិវាទនៃ **ប.ស.ស.**។ ក្នុងករណីមិនសះជា វិវាទ ឬបណ្តឹងនោះ អាចត្រូវបានប្តឹងទៅ **ន.ស.ស.** មុននឹងប្តឹងទៅតុលាការមានសមត្ថកិច្ច។

នីតិវិធី និងយន្តការនៃការដោះស្រាយវិវាទ ឬបណ្តឹងដោយ **ន.ស.ស.** ត្រូវកំណត់ដោយសេចក្តីសម្រេចរបស់ប្រធាន **អ.ស.ហ.**។

ជំពូកទី៧
ទណ្ឌកម្ម

មាត្រា២៤ .-

បុគ្គល និងតួអង្គពាក់ព័ន្ធដែលប្រព្រឹត្តផ្ទុយនឹងបទប្បញ្ញត្តិនៃអនុក្រឹត្យនេះ ត្រូវទទួលទណ្ឌកម្មខាងវិន័យ និងទោស ដូចមានចែងក្នុងច្បាប់និងបទប្បញ្ញត្តិជាធរមាន។

ជំពូកទី៨
អវសានប្បញ្ញត្តិ

មាត្រា២៥ .-

បទប្បញ្ញត្តិទាំងឡាយណាដែលផ្ទុយនឹងអនុក្រឹត្យនេះ ត្រូវទុកជានិរាករណ៍។

មាត្រា២៦ .-

រដ្ឋមន្ត្រីទទួលបន្ទុកទីស្តីការគណៈរដ្ឋមន្ត្រី រដ្ឋមន្ត្រីក្រសួងសេដ្ឋកិច្ចនិងហិរញ្ញវត្ថុ រដ្ឋមន្ត្រីក្រសួងការងារ និងបណ្តុះបណ្តាលវិជ្ជាជីវៈ រដ្ឋមន្ត្រីគ្រប់ក្រសួង និងប្រធានគ្រប់ស្ថាប័នដែលពាក់ព័ន្ធ និងប្រធានក្រុមប្រឹក្សាអាជ្ញាធរសេវាហិរញ្ញវត្ថុមិនមែនធនាគារ ត្រូវទទួលបន្ទុកអនុវត្តអនុក្រឹត្យនេះ តាមភារកិច្ចរៀងៗខ្លួនចាប់ពីថ្ងៃចុះហត្ថលេខាតទៅ។

ថ្ងៃចន្ទ ១១ កើត ខែ ស្រាពណ៍ ឆ្នាំខាល ចត្វាស័ក ព.ស.២៥៦៦

ធ្វើនៅរាជធានីភ្នំពេញ ថ្ងៃទី ៨ ខែ សីហា ឆ្នាំ២០២២

នាយករដ្ឋមន្ត្រី

សម្តេចអគ្គមហាសេនាបតីតេជោ ហ៊ុន សែន

បានយកសេចក្តីគោរពជម្រាបជូន

សម្តេចអគ្គមហាសេនាបតីតេជោនាយករដ្ឋមន្ត្រីសូមហត្ថលេខា

ឧបនាយករដ្ឋមន្ត្រី

រដ្ឋមន្ត្រីក្រសួងសេដ្ឋកិច្ច និងហិរញ្ញវត្ថុ

និងជាប្រធានក្រុមប្រឹក្សាអាជ្ញាធរសេវាហិរញ្ញវត្ថុមិនមែនធនាគារ

អគ្គបណ្ឌិតសភាចារ្យ អូន ព័ន្ធមុនីរ័ត្ន

កន្លែងទទួល :

- ក្រសួងព្រះបរមរាជវាំង
- អគ្គលេខាធិការដ្ឋានក្រុមប្រឹក្សាធម្មនុញ្ញ
- អគ្គលេខាធិការដ្ឋានព្រឹទ្ធសភា
- អគ្គលេខាធិការដ្ឋានរដ្ឋសភា
- ខុទ្ទកាល័យសម្តេចអគ្គមហាសេនាបតីតេជោនាយករដ្ឋមន្ត្រី
- ខុទ្ទកាល័យ សម្តេច ឯកឧត្តម លោកជំទាវឧបនាយករដ្ឋមន្ត្រី
- ដូចមាត្រា២៦
- រាជកិច្ច
- ឯកសារ-កាលប្បវត្តិ

ព្រះរាជាណាចក្រកម្ពុជា

ជាតិ សាសនា ព្រះមហាក្សត្រ

រាជរដ្ឋាភិបាលកម្ពុជា

លេខ: ៥០៧ អនក្រ.តត

អនុក្រឹត្យ

ស្តីពី

ការតែងតាំងមុខតំណែង នាយទាហាន

រាជរដ្ឋាភិបាល

- បានឃើញរដ្ឋធម្មនុញ្ញ នៃព្រះរាជាណាចក្រកម្ពុជា
- បានឃើញព្រះរាជក្រឹត្យលេខ នស/រកត/០៩១៨/៩២៥ ចុះថ្ងៃទី ០៦ ខែ កញ្ញា ឆ្នាំ ២០១៨ ស្តីពីការតែងតាំងរាជរដ្ឋាភិបាល នៃព្រះរាជាណាចក្រកម្ពុជា
- បានឃើញព្រះរាជក្រឹត្យលេខ នស/រកត/០៣២០/៤២១ ចុះថ្ងៃទី៣០ ខែមីនា ឆ្នាំ ២០២០ ស្តីពីការតែងតាំង និងកែសម្រួលសមាសភាពរាជរដ្ឋាភិបាល នៃព្រះរាជាណាចក្រកម្ពុជា
- បានឃើញព្រះរាជក្រមលេខ នស/រកម/០៦១៨/០១២ ចុះថ្ងៃទី ២៨ ខែ មិថុនា ឆ្នាំ ២០១៨ ដែលប្រកាសឱ្យប្រើច្បាប់ស្តីពីការរៀបចំ និងការប្រព្រឹត្តទៅនៃគណៈរដ្ឋមន្ត្រី
- បានឃើញព្រះរាជក្រមលេខ នស/រកម/០១៩៦/០៧ ចុះថ្ងៃទី២៤ ខែមករា ឆ្នាំ១៩៩៦ ដែលប្រកាសឱ្យប្រើច្បាប់ស្តីពីការបង្កើតក្រសួងការពារជាតិ
- បានឃើញព្រះរាជក្រឹត្យលេខ នស/រកត/០៧០១/២៣៧ ចុះថ្ងៃទី១៨ ខែកក្កដា ឆ្នាំ ២០០១ ស្តីពីការកែសម្រួលតួនាទី ភារកិច្ចនិងរចនាសម្ព័ន្ធចាត់តាំង របស់អគ្គបញ្ជាការដ្ឋាននៃកងយោធពលខេមរភូមិន្ទ
- បានឃើញអនុក្រឹត្យលេខ ៦៥អនក្រ.បក ចុះថ្ងៃទី ១៤ ខែ កញ្ញា ឆ្នាំ ២០០០ ស្តីពីការរៀបចំនិងការប្រព្រឹត្តទៅរបស់ក្រសួងការពារជាតិ
- យោងតាមសំណើរបស់រដ្ឋមន្ត្រីក្រសួងការពារជាតិ

សម្រេច

មាត្រា១ : តែងតាំងមុខតំណែង នាយទាហាន នៃកងយោធពលខេមរភូមិន្ទ ជូនឧត្តមសេនីយ៍ទោ **ហង្ស សុវណ្ណរដ្ឋ** អត្តលេខ ០៤៣០៧១ ជា នាយក នាយកដ្ឋានយានយន្ត អគ្គនាយកដ្ឋានសម្ភារៈបច្ចេកទេស ជំនួស ឧត្តមសេនីយ៍ទោ **គង់ វ៉ាន់នរិទ្ធ** ទទួលភារកិច្ចថ្មី ។

មាត្រា២ : រដ្ឋមន្ត្រីទទួលបន្ទុកទីស្តីការគណៈរដ្ឋមន្ត្រី រដ្ឋមន្ត្រីក្រសួងការពារជាតិ រដ្ឋមន្ត្រីក្រសួងសេដ្ឋកិច្ចនិងហិរញ្ញវត្ថុ អគ្គមេបញ្ជាការ នៃកងយោធពលខេមរភូមិន្ទ រដ្ឋមន្ត្រី គ្រប់ក្រសួង និងប្រធានគ្រប់ស្ថាប័នដែលពាក់ព័ន្ធ និងសាមីខ្លួនដូចមានចែងក្នុងមាត្រា១ ត្រូវអនុវត្តអនុក្រឹត្យនេះចាប់ពីថ្ងៃចុះហត្ថលេខាតទៅ ។

ថ្ងៃ ចន្ទ ១៣ កើត ខែ អាសាឍ ឆ្នាំ ខាល ចត្វាស័ក ព.ស ២៥៦៦

ធ្វើនៅរាជធានីភ្នំពេញ, ថ្ងៃទី ១១ ខែ កក្កដា ឆ្នាំ ២០២២

នាយករដ្ឋមន្ត្រី

សម្តេចអគ្គមហាសេនាបតីតេជោ ហ៊ុន សែន

កន្លែងទទួល:
- ក្រសួងព្រះបរមរាជវាំង
- អគ្គលេខាធិការដ្ឋានក្រុមប្រឹក្សាធម្មនុញ្ញ
- អគ្គលេខាធិការដ្ឋានព្រឹទ្ធសភា
- អគ្គលេខាធិការដ្ឋានរដ្ឋសភា
- ខុទ្ទកាល័យសម្តេចនាយករដ្ឋមន្ត្រី
- ខុទ្ទកាល័យឧបនាយករដ្ឋមន្ត្រី
- ដូចមាត្រា២
- រាជកិច្ច
- ឯកសារ-កាលប្បវត្តិ

ព្រះរាជាណាចក្រកម្ពុជា

ជាតិ សាសនា ព្រះមហាក្សត្រ

រាជរដ្ឋាភិបាលកម្ពុជា

លេខៈ ៥០១ អនក្រ.តត

អនុក្រឹត្យ
ស្តីពី
ការតែងតាំងមន្ត្រីរាជការ

រាជរដ្ឋាភិបាល

- បានឃើញរដ្ឋធម្មនុញ្ញ នៃព្រះរាជាណាចក្រកម្ពុជា
- បានឃើញព្រះរាជក្រឹត្យលេខ នស/រកត/០៩១៨/៩២៥ ចុះថ្ងៃទី០៦ ខែកញ្ញា ឆ្នាំ២០១៨ ស្តីពីការតែងតាំងរាជរដ្ឋាភិបាល នៃព្រះរាជាណាចក្រកម្ពុជា
- បានឃើញព្រះរាជក្រឹត្យលេខ នស/រកត/០៣២០/៤២១ ចុះថ្ងៃទី៣០ ខែមីនា ឆ្នាំ២០២០ ស្តីពីការតែងតាំង និងកែសម្រួលសមាសភាពរាជរដ្ឋាភិបាល នៃព្រះរាជាណាចក្រកម្ពុជា
- បានឃើញព្រះរាជក្រមលេខ នស/រកម/០៦១៨/០១២ ចុះថ្ងៃទី២៨ ខែមិថុនា ឆ្នាំ២០១៨ ដែលប្រកាសឲ្យប្រើច្បាប់ស្តីពីការរៀបចំ និងការប្រព្រឹត្តទៅ នៃគណៈរដ្ឋមន្ត្រី
- បានឃើញព្រះរាជក្រមលេខ ០៦/នស/៩៤ ចុះថ្ងៃទី៣០ ខែតុលា ឆ្នាំ១៩៩៤ ដែលប្រកាសឲ្យប្រើច្បាប់ ស្តីពីសហលក្ខន្តិកៈមន្ត្រីរាជការស៊ីវិល នៃព្រះរាជាណាចក្រកម្ពុជា
- បានឃើញព្រះរាជក្រមលេខ នស/រកម/០១៩៦/០៨ ចុះថ្ងៃទី២៤ ខែមករា ឆ្នាំ១៩៩៦ ដែលប្រកាសឲ្យប្រើច្បាប់ស្តីពីការបង្កើតក្រសួងមហាផ្ទៃ
- បានឃើញព្រះរាជក្រមលេខ នស/រកម/០៥០៨/០១៧ ចុះថ្ងៃទី២៤ ខែឧសភា ឆ្នាំ២០០៨ ដែលប្រកាសឲ្យប្រើច្បាប់ស្តីពីការគ្រប់គ្រងរដ្ឋបាលរាជធានី ខេត្ត ក្រុង ស្រុក ខណ្ឌ
- បានឃើញអនុក្រឹត្យលេខ ២៦ អនក្រ.បក ចុះថ្ងៃទី២៩ ខែមករា ឆ្នាំ២០០៩ ស្តីពីការកំណត់ចំនួនគណៈអភិបាលរាជធានី គណៈអភិបាលខេត្ត គណៈអភិបាលក្រុង គណៈអភិបាលស្រុក គណៈអភិបាលខណ្ឌ
- បានឃើញអនុក្រឹត្យលេខ ១០៩ អនក្រ.បក ចុះថ្ងៃទី១៩ ខែសីហា ឆ្នាំ២០១៥ ស្តីពីការរៀបចំ និងការប្រព្រឹត្តទៅនៃក្រសួងមហាផ្ទៃ
- យោងតាមសំណើរបស់រដ្ឋមន្ត្រីក្រសួងមហាផ្ទៃ

សម្រេច

មាត្រា ១ : តែងតាំងលោក **មួង ប៉ាង** ឋានន្តរស័ក្តិវរមន្ត្រី ថ្នាក់លេខ៣ ជាអភិបាលរង នៃគណៈអភិបាលខេត្តរតនគិរី សម្រាប់អាណត្តិទី២ ក្នុងដែនសមត្ថកិច្ចដដែល។

មាត្រា ២ : បទប្បញ្ញត្តិទាំងឡាយណាដែលមានខ្លឹមសារផ្ទុយនឹងអនុក្រឹត្យនេះ ត្រូវទុកជានិរាករណ៍។

មាត្រា ៣ : រដ្ឋមន្ត្រីទទួលបន្ទុកទីស្តីការគណៈរដ្ឋមន្ត្រី រដ្ឋមន្ត្រីក្រសួងមហាផ្ទៃ រដ្ឋមន្ត្រីក្រសួងសេដ្ឋកិច្ច និងហិរញ្ញវត្ថុ រដ្ឋមន្ត្រីក្រសួងមុខងារសាធារណៈ រដ្ឋមន្ត្រីគ្រប់ក្រសួង ប្រធានគ្រប់ស្ថាប័នដែលពាក់ព័ន្ធ និងសាមីខ្លួនដូចមានឈ្មោះក្នុងមាត្រា ១ ខាងលើ ត្រូវទទួលបន្ទុកអនុវត្តអនុក្រឹត្យនេះ តាមភារកិច្ចរៀងៗខ្លួនចាប់ពីថ្ងៃចុះហត្ថលេខាតទៅ។

ថ្ងៃ ចន្ទ ១៣ កើត ខែ អាសាឍ ឆ្នាំខាល ចត្វាស័ក ព.ស.២៥៦៦

ធ្វើនៅរាជធានីភ្នំពេញ ថ្ងៃទី ១១ ខែ កក្កដា ឆ្នាំ២០២២

នាយករដ្ឋមន្ត្រី

សម្តេចអគ្គមហាសេនាបតីតេជោ ហ៊ុន សែន

កន្លែងទទួល:
- ក្រសួងព្រះបរមរាជវាំង
- អគ្គលេខាធិការដ្ឋានក្រុមប្រឹក្សាធម្មនុញ្ញ
- អគ្គលេខាធិការដ្ឋានព្រឹទ្ធសភា
- អគ្គលេខាធិការដ្ឋានរដ្ឋសភា
- ខុទ្ទកាល័យសម្តេចនាយករដ្ឋមន្ត្រី
- ខុទ្ទកាល័យឧបនាយករដ្ឋមន្ត្រី
- ដូចមាត្រា ៣
- រាជកិច្ច
- ឯកសារ-កាលប្បវត្តិ

ព្រះរាជាណាចក្រកម្ពុជា

ជាតិ សាសនា ព្រះមហាក្សត្រ

រាជរដ្ឋាភិបាលកម្ពុជា

លេខៈ ៥០៧ អនក្រ.បក

អនុក្រឹត្យ
ស្តីពី
ការតែងតាំងមន្ត្រីការទូតជាន់ខ្ពស់

រាជរដ្ឋាភិបាល

- បានឃើញរដ្ឋធម្មនុញ្ញ នៃព្រះរាជាណាចក្រកម្ពុជា
- បានឃើញព្រះរាជក្រឹត្យលេខ នស/រកត/០៩១៨/៩២៥ ចុះថ្ងៃទី០៦ ខែកញ្ញា ឆ្នាំ២០១៨ ស្តីពីការតែងតាំងរាជរដ្ឋាភិបាល នៃព្រះរាជាណាចក្រកម្ពុជា
- បានឃើញព្រះរាជក្រឹត្យលេខ នស/រកត/០៣២០/៤២១ ចុះថ្ងៃទី៣០ ខែមីនា ឆ្នាំ២០២០ ស្តីពីការតែងតាំង និងកែសម្រួលសមាសភាពរាជរដ្ឋាភិបាល
- បានឃើញព្រះរាជក្រមលេខ នស/រកម/០៦១៨/០១២ ចុះថ្ងៃទី២៨ ខែមិថុនា ឆ្នាំ២០១៨ ដែលប្រកាសឱ្យប្រើច្បាប់ ស្តីពីការរៀបចំ និងការប្រព្រឹត្តទៅនៃគណៈរដ្ឋមន្ត្រី
- បានឃើញព្រះរាជក្រមលេខ នស/រកម/០១៩៦/១០ ចុះថ្ងៃទី២៤ ខែមករា ឆ្នាំ១៩៩៦ ដែលប្រកាសឱ្យប្រើច្បាប់ ស្តីពីការបង្កើតក្រសួងការបរទេស និងសហប្រតិបត្តិការអន្តរជាតិ
- បានឃើញព្រះរាជក្រឹត្យលេខ នស/រកត/០៤០១/០៨៥ ចុះថ្ងៃទី២៦ ខែមេសា ឆ្នាំ២០០១ ស្តីពីលក្ខន្តិកៈដោយឡែក នៃក្របខណ្ឌមន្ត្រីការទូតជាន់ខ្ពស់
- បានឃើញអនុក្រឹត្យលេខ ២៧៤ អនក្រ.បក ចុះថ្ងៃទី២៨ ខែធ្នូ ឆ្នាំ២០១៦ ស្តីពីការរៀបចំ និងការប្រព្រឹត្តទៅរបស់ក្រសួងការបរទេស និងសហប្រតិបត្តិការអន្តរជាតិ
- យោងតាមសំណើរបស់រដ្ឋមន្ត្រីក្រសួងការបរទេស និងសហប្រតិបត្តិការអន្តរជាតិ

សម្រេច

មាត្រា១ : ត្រូវបានតែងតាំងមន្ត្រីរាជការ ដូចមានរាយនាមខាងក្រោមៈ

១- លោក **ជុន សុវណ្ណារិទ្ធ** បច្ចុប្បន្នប្រធាននាយកដ្ឋានទំនាក់ទំនងដៃគូសន្ទនាអាស៊ាន ជាអគ្គនាយករង នៃអគ្គនាយកដ្ឋានអាស៊ាន

២- លោកស្រី **គាន់ សូលីតា** បច្ចុប្បន្នអនុប្រធាននាយកដ្ឋានទំនាក់ទំនងដៃគូសន្ទនាអាស៊ាន ជាប្រធាននាយកដ្ឋានទំនាក់ទំនងដៃគូសន្ទនាអាស៊ាន

៣- លោក **ជ សំផល** បច្ចុប្បន្នអនុប្រធាននាយកដ្ឋានសហប្រតិបត្តិការមេគង្គ ជាប្រធាននាយកដ្ឋានសហប្រតិបត្តិការអន្តរជាតិ។

មាត្រា២ : រដ្ឋមន្ត្រីទទួលបន្ទុកទីស្តីការគណៈរដ្ឋមន្ត្រី រដ្ឋមន្ត្រីក្រសួងការបរទេស និងសហប្រតិបត្តិការអន្តរជាតិ រដ្ឋមន្ត្រីក្រសួងសេដ្ឋកិច្ច និងហិរញ្ញវត្ថុ រដ្ឋមន្ត្រីក្រសួងមុខងារសាធារណៈ រដ្ឋមន្ត្រីគ្រប់ក្រសួង ប្រធានគ្រប់ស្ថាប័នដែលពាក់ព័ន្ធ និងសាមីខ្លួនដូចមានចែងក្នុងមាត្រា១ ត្រូវទទួលបន្ទុកអនុវត្តអនុក្រឹត្យនេះចាប់ពីថ្ងៃចុះហត្ថលេខាតទៅ។

ថ្ងៃច័ន្ទ ៩រោច ខែភទ្របទ ឆ្នាំខាល ចត្វាស័ក ព.ស.២៥៦៦

ធ្វើនៅរាជធានីភ្នំពេញ ថ្ងៃទី ១៩ ខែកញ្ញា ឆ្នាំ ២០២២

នាយករដ្ឋមន្ត្រី

សម្តេចអគ្គមហាសេនាបតីតេជោ ហ៊ុន សែន

កន្លែងទទួល៖
- ក្រសួងព្រះបរមរាជវាំង
- អគ្គលេខាធិការដ្ឋានក្រុមប្រឹក្សាធម្មនុញ្ញ
- អគ្គលេខាធិការដ្ឋានព្រឹទ្ធសភា
- អគ្គលេខាធិការដ្ឋានរដ្ឋសភា
- ខុទ្ទកាល័យសម្តេចតេជោនាយករដ្ឋមន្ត្រី
- ខុទ្ទកាល័យឧបនាយករដ្ឋមន្ត្រី
- ដូចមាត្រា ២
- រាជកិច្ច
- ឯកសារ-កាលប្បវត្តិ

ព្រះរាជាណាចក្រកម្ពុជា
ជាតិ សាសនា ព្រះមហាក្សត្រ

រាជរដ្ឋាភិបាលកម្ពុជា
លេខៈ ២០៣ អនក្រ.បក

អនុក្រឹត្យ
ស្តីពីការជូនមេដាយមុនីសារ៉ាភ័ណ្ឌ

រាជរដ្ឋាភិបាល

- បានឃើញរដ្ឋធម្មនុញ្ញ នៃព្រះរាជាណាចក្រកម្ពុជា
- បានឃើញព្រះរាជក្រឹត្យលេខ នស/រកត/០៩១៨/៩២៥ ចុះថ្ងៃទី០៦ ខែកញ្ញា ឆ្នាំ២០១៨ ស្តីពីការតែងតាំងរាជរដ្ឋាភិបាលនៃព្រះរាជាណាចក្រកម្ពុជា
- បានឃើញព្រះរាជក្រឹត្យលេខ នស/រកត/០៣២០/៤២១ ចុះថ្ងៃទី៣០ ខែមីនា ឆ្នាំ២០២០ ស្តីពីការតែងតាំង និងកែសម្រួលសមាសភាពរាជរដ្ឋាភិបាល
- បានឃើញព្រះរាជក្រមលេខ នស/រកម/០៦១៨/០១២ ចុះថ្ងៃទី២៨ ខែមិថុនា ឆ្នាំ២០១៨ ដែលប្រកាសឱ្យប្រើច្បាប់ ស្តីពីការរៀបចំនិងការប្រព្រឹត្តទៅនៃគណៈរដ្ឋមន្ត្រី
- បានឃើញព្រះរាជក្រឹត្យលេខ ជស/រកត/១០៩៥/០១ ចុះថ្ងៃទី០៥ ខែតុលា ឆ្នាំ១៩៩៥ ស្តីពីការបង្កើត និងប្រើប្រាស់គ្រឿងឥស្សរិយយសនៃព្រះរាជាណាចក្រកម្ពុជា
- តាមសំណើរបស់រដ្ឋមន្ត្រីក្រសួងការបរទេស និងសហប្រតិបត្តិការអន្តរជាតិ

សម្រេច

មាត្រា ១._ បំពាក់មេដាយ **មុនីសារ៉ាភ័ណ្ឌ** ថ្នាក់ **អស្សឫទ្ធិ** ជូនពលរដ្ឋខ្មែរនៅប្រទេសបែលហ្ស៊ិក និងហូឡង់ ចំនួន ១១នាក់ ដែលបានចូលរួមយ៉ាងសកម្មក្នុងការលើកកម្ពស់កិត្យានុភាពជាតិ អភិរក្សវប្បធម៌ និងអរិយធម៌ខ្មែរ នាពេលកន្លងមក ដូចមានរាយនាមខាងក្រោមៈ

១. លោក តាន់ ជាតអួន	៧. លោក ឱត វណ្ណាវុទ្ធ
២. លោក ជាប ទូច	៨. លោក តាន់ ឆាន់នីន
៣. លោកស្រី យ៉ង់ វន	៩. លោក ផៃ គឹមថង
៤. លោក ពិង គឹមស៊ុនលី	១០. លោក ឈុន សិរីសុត្ថា
៥. លោក អ៊ុច សាវិន	១១. លោក លូ គ្មាន់ធិញ។
៦. លោក សែម ប៊ិន	

មាត្រា ២._ រដ្ឋមន្ត្រីទទួលបន្ទុកទីស្តីការគណៈរដ្ឋមន្ត្រី រដ្ឋមន្ត្រីក្រសួងសេដ្ឋកិច្ចនិងហិរញ្ញវត្ថុ រដ្ឋមន្ត្រីក្រសួងការបរទេស និងសហប្រតិបត្តិការអន្តរជាតិ និងសាមីខ្លួនដូចមានចែងក្នុងមាត្រា១ ត្រូវទទួលបន្ទុកអនុវត្តអនុក្រឹត្យនេះ តាមភារកិច្ចរៀងៗខ្លួន ចាប់ពីថ្ងៃចុះហត្ថលេខាតទៅ។

ថ្ងៃ[illegible] ខែ[illegible] ឆ្នាំខាល ចត្វាស័ក ព.ស. ២៥៦៦
រាជធានីភ្នំពេញ ថ្ងៃទី ១៧ ខែសីហា ឆ្នាំ ២០២២
នាយករដ្ឋមន្ត្រី

សម្តេចអគ្គមហាសេនាបតីតេជោ ហ៊ុន សែន

កន្លែងទទួល៖
- ក្រសួងព្រះបរមរាជវាំង
- អគ្គលេខាធិការដ្ឋានក្រុមប្រឹក្សាធម្មនុញ្ញ
- អគ្គលេខាធិការដ្ឋានព្រឹទ្ធសភា
- អគ្គលេខាធិការដ្ឋានរដ្ឋសភា
- ខុទ្ទកាល័យសម្តេចតេជោនាយករដ្ឋមន្ត្រី
- ខុទ្ទកាល័យឧបនាយករដ្ឋមន្ត្រី
- ដូចមាត្រា១ និងមាត្រា២
- រាជកិច្ច
- ឯកសារ- កាលប្បវត្តិ

ព្រះរាជាណាចក្រកម្ពុជា
ជាតិ សាសនា ព្រះមហាក្សត្រ

រាជរដ្ឋាភិបាលកម្ពុជា
លេខ : ៥០៨.អនក្រ.តត

អនុក្រឹត្យ
ស្តីពី
ការដាក់មន្ត្រីរាជការឱ្យចូលនិវត្តន៍

រាជរដ្ឋាភិបាល

- បានឃើញរដ្ឋធម្មនុញ្ញ នៃព្រះរាជាណាចក្រកម្ពុជា
- បានឃើញព្រះរាជក្រឹត្យលេខ នស/រកត/០៩១៨/៩២៥ ចុះថ្ងៃទី ០៦ ខែ កញ្ញា ឆ្នាំ ២០១៨ ស្តីពីការតែងតាំងរាជរដ្ឋាភិបាល នៃព្រះរាជាណាចក្រកម្ពុជា
- បានឃើញព្រះរាជក្រឹត្យលេខ នស/រកត/០៣២០/៤២១ ចុះថ្ងៃទី ៣០ ខែ មីនា ឆ្នាំ ២០២០ ស្តីពីការតែងតាំង និងកែសម្រួលសមាសភាពរាជរដ្ឋាភិបាល នៃព្រះរាជាណាចក្រកម្ពុជា
- បានឃើញព្រះរាជក្រមលេខ នស/រកម/០៦១៨/០១២ ចុះថ្ងៃទី ២៨ ខែ មិថុនា ឆ្នាំ ២០១៨ ដែលប្រកាសឱ្យប្រើច្បាប់ស្តីពីការរៀបចំ និងការប្រព្រឹត្តទៅ នៃគណៈរដ្ឋមន្ត្រី
- បានឃើញព្រះរាជក្រមលេខ ០៦/នស/៩៤ ចុះថ្ងៃទី ៣០ ខែ តុលា ឆ្នាំ ១៩៩៤ ដែលប្រកាសឱ្យប្រើច្បាប់ស្តីពីសហលក្ខន្តិកៈមន្ត្រីរាជការស៊ីវិល នៃព្រះរាជាណាចក្រកម្ពុជា
- បានឃើញព្រះរាជក្រមលេខ នស/រកម/០៦៩៩/០៩ ចុះថ្ងៃទី ២៣ ខែ មិថុនា ឆ្នាំ ១៩៩៩ ដែលប្រកាសឱ្យប្រើច្បាប់ស្តីពីការបង្កើតក្រសួងរៀបចំដែនដី នគរូបនីយកម្ម និងសំណង់
- បានឃើញព្រះរាជក្រឹត្យលេខ នស/រកត/០៦០២/១៥១ ចុះថ្ងៃទី ០៩ ខែ មិថុនា ឆ្នាំ ២០០២ ស្តីពីលក្ខន្តិកៈដោយឡែក នៃក្របខ័ណ្ឌមន្ត្រីបច្ចេកទេសជាន់ខ្ពស់
- បានឃើញព្រះរាជក្រឹត្យលេខ នស/រកត/១០១៤/១១៧៥ ចុះថ្ងៃទី ០២ ខែ តុលា ឆ្នាំ ២០១៤ ស្តីពីគោលការណ៍រួម នៃការរៀបចំមុខងារសាធារណៈរបស់រដ្ឋ
- បានឃើញអនុក្រឹត្យលេខ ៦២ អនក្រ.បក ចុះថ្ងៃទី ២០ ខែ កក្កដា ឆ្នាំ ១៩៩៩ ស្តីពីការរៀបចំ និងការប្រព្រឹត្តទៅរបស់ក្រសួងរៀបចំដែនដី នគរូបនីយកម្ម និងសំណង់
- បានឃើញអនុក្រឹត្យលេខ ៥៩ អនក្រ.បក ចុះថ្ងៃទី ០៦ ខែ តុលា ឆ្នាំ ១៩៩៧ ស្តីពីការអនុវត្តរបបសោធននិវត្ត និងសោធនបាត់បង់សម្បទាវិជ្ជាជីវៈចំពោះមន្ត្រីរាជការស៊ីវិល នៃព្រះរាជាណាចក្រកម្ពុជា
- យោងតាមសំណើរបស់រដ្ឋមន្ត្រីក្រសួងមុខងារសាធារណៈ

សម្រេច

មាត្រា ១ .- ដាក់លោក **ឃុត ឈន** បានន្តរស័ក្តិមន្ត្រីបច្ចេកទេសជាន់ខ្ពស់ដើមខ្សែ ថ្នាក់លេខ ១ នៃក្របខ័ណ្ឌមន្ត្រីបច្ចេកទេសជាន់ខ្ពស់ នៅក្រសួងរៀបចំដែនដី នគរូបនីយកម្ម និងសំណង់ ឱ្យចូលនិវត្តន៍មុនអាយុកំណត់ តាមការស្នើសុំរបស់សាមីខ្លួន ចាប់ពីថ្ងៃទី **៣១ ខែ មីនា ឆ្នាំ ២០២២**។

មាត្រា ២ .- រដ្ឋមន្ត្រីទទួលបន្ទុកទីស្តីការគណៈរដ្ឋមន្ត្រី រដ្ឋមន្ត្រីក្រសួងសេដ្ឋកិច្ច និងហិរញ្ញវត្ថុ រដ្ឋមន្ត្រីក្រសួងរៀបចំដែនដី នគរូបនីយកម្ម និងសំណង់ រដ្ឋមន្ត្រីក្រសួងមុខងារសាធារណៈ រដ្ឋមន្ត្រីក្រសួងសង្គមកិច្ច អតីតយុទ្ធជន និងយុវនីតិសម្បទា រដ្ឋមន្ត្រីគ្រប់ក្រសួង និងប្រធានគ្រប់ស្ថាប័នដែលពាក់ព័ន្ធ និងសាមីខ្លួនដូចមានចែងក្នុងមាត្រា ១ ខាងលើ ត្រូវទទួលបន្ទុកអនុវត្តអនុក្រឹត្យនេះតាមភារកិច្ចរៀងៗខ្លួនចាប់ពីថ្ងៃចុះហត្ថលេខាតទៅ។

ថ្ងៃ ចន្ទ ១៣ កើត ខែ អាសាឍ ឆ្នាំ ខាល ចត្វាស័ក ព.ស ២៥៦៦

ធ្វើនៅរាជធានីភ្នំពេញ ថ្ងៃទី ១១ ខែ កក្កដា ឆ្នាំ ២០២២

នាយករដ្ឋមន្ត្រី

សម្តេចអគ្គមហាសេនាបតីតេជោ ហ៊ុន សែន

កន្លែងទទួល
- *ក្រសួងព្រះបរមរាជវាំង*
- *អគ្គលេខាធិការដ្ឋានក្រុមប្រឹក្សាធម្មនុញ្ញ*
- *អគ្គលេខាធិការដ្ឋានព្រឹទ្ធសភា*
- *អគ្គលេខាធិការដ្ឋានរដ្ឋសភា*
- *ខុទ្ទកាល័យសម្តេចតេជោ នាយករដ្ឋមន្ត្រី*
- *ខុទ្ទកាល័យឧបនាយករដ្ឋមន្ត្រី*
- *ដូចមាត្រា ២*
- *រាជកិច្ច*
- *ឯកសារ-កាលប្បវត្តិ*

ព្រះរាជាណាចក្រកម្ពុជា

ជាតិ សាសនា ព្រះមហាក្សត្រ

រាជរដ្ឋាភិបាលកម្ពុជា
លេខ:៥០៥ អនក្រ.តត

អនុក្រឹត្យ
ស្តីពី
ការតែងតាំងមន្ត្រីរាជការ

រាជរដ្ឋាភិបាល

- បានឃើញរដ្ឋធម្មនុញ្ញ នៃព្រះរាជាណាចក្រកម្ពុជា
- បានឃើញព្រះរាជក្រឹត្យលេខ នស/រកត/០៩១៨/៩២៥ ចុះថ្ងៃទី ០៦ ខែ កញ្ញា ឆ្នាំ ២០១៨ ស្តីពីការតែងតាំងរាជរដ្ឋាភិបាល នៃព្រះរាជាណាចក្រកម្ពុជា
- បានឃើញព្រះរាជក្រឹត្យលេខ នស/រកត/០៣២០/៤២១ ចុះថ្ងៃទី ៣០ ខែ មីនា ឆ្នាំ ២០២០ ស្តីពីការតែងតាំង និងកែសម្រួលសមាសភាពរាជរដ្ឋាភិបាល នៃព្រះរាជាណាចក្រកម្ពុជា
- បានឃើញព្រះរាជក្រមលេខ នស/រកម/០៦១៨/០១២ ចុះថ្ងៃទី ២៨ ខែ មិថុនា ឆ្នាំ ២០១៨ ដែលប្រកាសឱ្យប្រើច្បាប់ស្តីពីការរៀបចំ និងការប្រព្រឹត្តទៅ នៃគណៈរដ្ឋមន្ត្រី
- បានឃើញព្រះរាជក្រមលេខ ០៦/នស/៩៤ ចុះថ្ងៃទី ៣០ ខែ តុលា ឆ្នាំ ១៩៩៤ ដែលប្រកាសឱ្យប្រើច្បាប់ស្តីពីសហលក្ខន្តិកៈមន្ត្រីរាជការស៊ីវិល នៃព្រះរាជាណាចក្រកម្ពុជា
- បានឃើញព្រះរាជក្រមលេខ នស/រកម/០១០៥/០០៣ ចុះថ្ងៃទី ១៧ ខែ មករា ឆ្នាំ ២០០៥ ដែលប្រកាសឱ្យប្រើច្បាប់ស្តីពីការបង្កើតក្រសួងការងារ និងបណ្តុះបណ្តាលវិជ្ជាជីវៈ
- បានឃើញអនុក្រឹត្យលេខ ២៨៣ អនក្រ.បក ចុះថ្ងៃទី ១៤ ខែ វិច្ឆិកា ឆ្នាំ ២០១៤ ស្តីពីការរៀបចំ និងការប្រព្រឹត្តទៅរបស់ក្រសួងការងារ និងបណ្តុះបណ្តាលវិជ្ជាជីវៈ
- បានឃើញអនុក្រឹត្យលេខ ១១៤ អនក្រ.បក ចុះថ្ងៃទី ០៧ ខែ កញ្ញា ឆ្នាំ ២០១៥ ស្តីពីការកំណត់រចនាសម្ព័ន្ធគ្រប់គ្រង និងមុខតំណែងក្នុងរចនាសម្ព័ន្ធគ្រប់គ្រង នៃក្រសួង ស្ថាប័នថ្នាក់ជាតិ និងថ្នាក់ក្រោមជាតិ
- យោងតាមសំណើរបស់រដ្ឋមន្ត្រីក្រសួងមុខងារសាធារណៈ

សម្រេច

មាត្រា ១ .- តែងតាំងលោក **ណុច សាវ៉ាន់** ជាអធិការ នៃអគ្គាធិការដ្ឋាន នៅក្រសួងការងារ និងបណ្តុះបណ្តាលវិជ្ជាជីវៈ។

មាត្រា ២ .- រដ្ឋមន្ត្រីទទួលបន្ទុកទីស្តីការគណៈរដ្ឋមន្ត្រី រដ្ឋមន្ត្រីក្រសួងសេដ្ឋកិច្ច និងហិរញ្ញវត្ថុ រដ្ឋមន្ត្រីក្រសួងមុខងារសាធារណៈ រដ្ឋមន្ត្រីក្រសួងការងារ និងបណ្តុះបណ្តាលវិជ្ជាជីវៈ រដ្ឋមន្ត្រីគ្រប់ក្រសួង និងប្រធានគ្រប់ស្ថាប័នដែលពាក់ព័ន្ធ និងសាមីខ្លួនដូចមានចែងក្នុងមាត្រា ១ ខាងលើ ត្រូវទទួលបន្ទុកអនុវត្តអនុក្រឹត្យនេះតាមភារកិច្ចរៀងៗខ្លួនចាប់ពីថ្ងៃចុះហត្ថលេខាតទៅ។

ថ្ងៃ ចន្ទ ១៣ កើត ខែ អាសាឍ ឆ្នាំ ខាល ចត្វាស័ក ព.ស ២៥៦៦
ធ្វើនៅរាជធានីភ្នំពេញ ថ្ងៃទី ១១ ខែ កក្កដា ឆ្នាំ ២០២២

នាយករដ្ឋមន្ត្រី

សម្តេចអគ្គមហាសេនាបតីតេជោ ហ៊ុន សែន

កន្លែងទទួល
- *ក្រសួងព្រះបរមរាជវាំង*
- *អគ្គលេខាធិការដ្ឋានក្រុមប្រឹក្សាធម្មនុញ្ញ*
- *អគ្គលេខាធិការដ្ឋានព្រឹទ្ធសភា*
- *អគ្គលេខាធិការដ្ឋានរដ្ឋសភា*
- *ខុទ្ទកាល័យសម្តេចតេជោ នាយករដ្ឋមន្ត្រី*
- *ខុទ្ទកាល័យឧបនាយករដ្ឋមន្ត្រី*
- *ដូចមាត្រា ២*
- *រាជកិច្ច*
- *ឯកសារ-កាលប្បវត្តិ*

ព្រះរាជាណាចក្រកម្ពុជា

ជាតិ សាសនា ព្រះមហាក្សត្រ

រាជរដ្ឋាភិបាលកម្ពុជា

លេខ:៩០៦.អនក្រ.តត.

អនុក្រឹត្យ

ស្តីពី

ការតម្លើងឋានន្តរស័ក្តិ និងថ្នាក់មន្ត្រីរាជការ

រាជរដ្ឋាភិបាល

- បានឃើញរដ្ឋធម្មនុញ្ញ នៃព្រះរាជាណាចក្រកម្ពុជា
- បានឃើញព្រះរាជក្រឹត្យលេខ នស/រកត/០៩១៨/៩២៥ ចុះថ្ងៃទី ០៦ ខែ កញ្ញា ឆ្នាំ ២០១៨ ស្តីពីការតែងតាំងរាជរដ្ឋាភិបាល នៃព្រះរាជាណាចក្រកម្ពុជា
- បានឃើញព្រះរាជក្រឹត្យលេខ នស/រកត/០៣២០/៤២១ ចុះថ្ងៃទី ៣០ ខែ មីនា ឆ្នាំ ២០២០ ស្តីពីការតែងតាំង និងកែសម្រួលសមាសភាពរាជរដ្ឋាភិបាល នៃព្រះរាជាណាចក្រកម្ពុជា
- បានឃើញព្រះរាជក្រមលេខ នស/រកម/០៦១៨/០១២ ចុះថ្ងៃទី ២៨ ខែ មិថុនា ឆ្នាំ ២០១៨ ដែលប្រកាសឱ្យប្រើច្បាប់ស្តីពីការរៀបចំ និងការប្រព្រឹត្តទៅ នៃគណៈរដ្ឋមន្ត្រី
- បានឃើញព្រះរាជក្រមលេខ ០៦/នស/៩៤ ចុះថ្ងៃទី ៣០ ខែ តុលា ឆ្នាំ ១៩៩៤ ដែលប្រកាសឱ្យប្រើច្បាប់ស្តីពីសហលក្ខន្តិកៈមន្ត្រីរាជការស៊ីវិល នៃព្រះរាជាណាចក្រកម្ពុជា
- បានឃើញព្រះរាជក្រមលេខ នស/រកម/០១៩៦/០១ ចុះថ្ងៃទី ២៤ ខែ មករា ឆ្នាំ ១៩៩៦ ដែលប្រកាសឱ្យប្រើច្បាប់ស្តីពីការបង្កើតក្រសួងអប់រំ យុវជន និងកីឡា
- បានឃើញព្រះរាជក្រឹត្យលេខ នស/រកត/០៧០១/២៤០ ចុះថ្ងៃទី ២៣ ខែ កក្កដា ឆ្នាំ ២០០១ ស្តីពីលក្ខន្តិកៈដោយឡែក នៃក្របខ័ណ្ឌគ្រូបង្រៀនកម្រិតឧត្តម
- បានឃើញព្រះរាជក្រឹត្យលេខ នស/រកត/១០១៤/១១៧៥ ចុះថ្ងៃទី ០២ ខែ តុលា ឆ្នាំ ២០១៤ ស្តីពីគោលការណ៍រួម នៃការរៀបចំមុខងារសាធារណៈរបស់រដ្ឋ
- បានឃើញអនុក្រឹត្យលេខ ១៥៦ អនក្រ.បក ចុះថ្ងៃទី ១៨ ខែ កក្កដា ឆ្នាំ ២០១៦ ស្តីពីការរៀបចំ និងការប្រព្រឹត្តទៅរបស់ក្រសួងអប់រំ យុវជន និងកីឡា
- យោងតាមសំណើរបស់រដ្ឋមន្ត្រីក្រសួងមុខងារសាធារណៈ

សម្រេច

មាត្រា ១ .- តម្លើងឋានន្តរស័ក្តិ និងថ្នាក់តាមកម្រិតសញ្ញាបត្រ ដល់មន្ត្រីរាជការចំនួន ៤៧២ រូប នៃក្របខ័ណ្ឌគ្រូបង្រៀនកម្រិតឧត្តម នៅក្រសួងអប់រំ យុវជន និងកីឡា ដូចមានរាយនាមខាងក្រោម៖

១-លោក អ៊ុច និមល	ពីគ្រូបង្រៀនកម្រិតឧត្តមដើមខ្សែ ថ្នាក់លេខ ២ មកជា ថ្នាក់លេខ ១
២-លោក ហ៊ូ សុបុល	ពីគ្រូបង្រៀនកម្រិតឧត្តមដើមខ្សែ ថ្នាក់លេខ ២ មកជា ថ្នាក់លេខ ១
៣-លោក ញ៉ែម សុផន	ពីគ្រូបង្រៀនកម្រិតឧត្តមដើមខ្សែ ថ្នាក់លេខ ២ មកជា ថ្នាក់លេខ ១
៤-លោក អ៊ុច យ៉ាសាធ	ពីគ្រូបង្រៀនកម្រិតឧត្តមដើមខ្សែ ថ្នាក់លេខ ២ មកជា ថ្នាក់លេខ ១
៥-លោក វ៉ាន់ មុនីរ័ត្ន	ពីគ្រូបង្រៀនកម្រិតឧត្តមដើមខ្សែ ថ្នាក់លេខ ២ មកជា ថ្នាក់លេខ ១
៦-លោក ខាន់ សំភាស់	ពីគ្រូបង្រៀនកម្រិតឧត្តមដើមខ្សែ ថ្នាក់លេខ ២ មកជា ថ្នាក់លេខ ១

៧-លោក ឡុង ឌឹម	ពីគ្រូបង្រៀនកម្រិតឧត្តមដើមខ្សែ ថ្នាក់លេខ ២ មកជា ថ្នាក់លេខ ១
៨-លោក សាំង សុផល	ពីគ្រូបង្រៀនកម្រិតឧត្តមដើមខ្សែ ថ្នាក់លេខ ២ មកជា ថ្នាក់លេខ ១
៩-លោក ហូវ សុឃុន	ពីគ្រូបង្រៀនកម្រិតឧត្តមដើមខ្សែ ថ្នាក់លេខ ២ មកជា ថ្នាក់លេខ ១
១០-លោក ទូន សុខា	ពីគ្រូបង្រៀនកម្រិតឧត្តមដើមខ្សែ ថ្នាក់លេខ ២ មកជា ថ្នាក់លេខ ១
១១-លោក នងលន់ ធនវឌ្ឍន៍	ពីគ្រូបង្រៀនកម្រិតឧត្តមដើមខ្សែ ថ្នាក់លេខ ២ មកជា ថ្នាក់លេខ ១
១២-លោក យឹម រ៉ុន	ពីគ្រូបង្រៀនកម្រិតឧត្តមដើមខ្សែ ថ្នាក់លេខ ២ មកជា ថ្នាក់លេខ ១
១៣-លោក ហួត គៀង	ពីគ្រូបង្រៀនកម្រិតឧត្តមដើមខ្សែ ថ្នាក់លេខ ២ មកជា ថ្នាក់លេខ ១
១៤-លោក សួង ហុង	ពីគ្រូបង្រៀនកម្រិតឧត្តមដើមខ្សែ ថ្នាក់លេខ ២ មកជា ថ្នាក់លេខ ១
១៥-លោក ឱុច សារ៉ាប៊ុនចាន់	ពីគ្រូបង្រៀនកម្រិតឧត្តមដើមខ្សែ ថ្នាក់លេខ ២ មកជា ថ្នាក់លេខ ១
១៦-លោក យ៉ាន់ សឿប	ពីគ្រូបង្រៀនកម្រិតឧត្តមដើមខ្សែ ថ្នាក់លេខ ២ មកជា ថ្នាក់លេខ ១
១៧-លោក ញ៉ឹប ប៊ុនធឿន	ពីគ្រូបង្រៀនកម្រិតឧត្តមដើមខ្សែ ថ្នាក់លេខ ២ មកជា ថ្នាក់លេខ ១
១៨-លោក គ្រួច សារ៉េត	ពីគ្រូបង្រៀនកម្រិតឧត្តមដើមខ្សែ ថ្នាក់លេខ ២ មកជា ថ្នាក់លេខ ១
១៩-លោក ទ្រិញ កាន	ពីគ្រូបង្រៀនកម្រិតឧត្តមដើមខ្សែ ថ្នាក់លេខ ២ មកជា ថ្នាក់លេខ ១
២០-លោក ឡេង សារី	ពីគ្រូបង្រៀនកម្រិតឧត្តមដើមខ្សែ ថ្នាក់លេខ ២ មកជា ថ្នាក់លេខ ១
២១-លោក ហង់ គឹមឈាន់	ពីគ្រូបង្រៀនកម្រិតឧត្តមដើមខ្សែ ថ្នាក់លេខ ២ មកជា ថ្នាក់លេខ ១
២២-លោក ឈិត សាវុធ	ពីគ្រូបង្រៀនកម្រិតឧត្តមដើមខ្សែ ថ្នាក់លេខ ២ មកជា ថ្នាក់លេខ ១
២៣-លោក អ៊ិន ផល្លាក់	ពីគ្រូបង្រៀនកម្រិតឧត្តមដើមខ្សែ ថ្នាក់លេខ ២ មកជា ថ្នាក់លេខ ១
២៤-លោក មុត ភន	ពីគ្រូបង្រៀនកម្រិតឧត្តមដើមខ្សែ ថ្នាក់លេខ ២ មកជា ថ្នាក់លេខ ១
២៥-លោក ស៊ឹម សុភាព	ពីគ្រូបង្រៀនកម្រិតឧត្តមដើមខ្សែ ថ្នាក់លេខ ២ មកជា ថ្នាក់លេខ ១
២៦-លោក ជឿន ភ័ក្រ្ត	ពីគ្រូបង្រៀនកម្រិតឧត្តមដើមខ្សែ ថ្នាក់លេខ ២ មកជា ថ្នាក់លេខ ១
២៧-លោក លន លីណា	ពីគ្រូបង្រៀនកម្រិតឧត្តមដើមខ្សែ ថ្នាក់លេខ ២ មកជា ថ្នាក់លេខ ១
២៨-លោក ឆែម តារា	ពីគ្រូបង្រៀនកម្រិតឧត្តមដើមខ្សែ ថ្នាក់លេខ ២ មកជា ថ្នាក់លេខ ១
២៩-លោក ខូវ ណារិន	ពីគ្រូបង្រៀនកម្រិតឧត្តមដើមខ្សែ ថ្នាក់លេខ ២ មកជា ថ្នាក់លេខ ១
៣០-លោក យូ រ៉ាដា	ពីគ្រូបង្រៀនកម្រិតឧត្តមដើមខ្សែ ថ្នាក់លេខ ២ មកជា ថ្នាក់លេខ ១
៣១-លោក លី ណារិទ្ធ	ពីគ្រូបង្រៀនកម្រិតឧត្តមដើមខ្សែ ថ្នាក់លេខ ២ មកជា ថ្នាក់លេខ ១
៣២-លោក កង សុខជា	ពីគ្រូបង្រៀនកម្រិតឧត្តមដើមខ្សែ ថ្នាក់លេខ ២ មកជា ថ្នាក់លេខ ១
៣៣-លោក អ៊ុច ផលរដ្ឋ	ពីគ្រូបង្រៀនកម្រិតឧត្តមដើមខ្សែ ថ្នាក់លេខ ២ មកជា ថ្នាក់លេខ ១
៣៤-លោក ព្រំ សម្ផស្ស	ពីគ្រូបង្រៀនកម្រិតឧត្តមដើមខ្សែ ថ្នាក់លេខ ២ មកជា ថ្នាក់លេខ ១
៣៥-លោក សុខ ចំណាន	ពីគ្រូបង្រៀនកម្រិតឧត្តមដើមខ្សែ ថ្នាក់លេខ ២ មកជា ថ្នាក់លេខ ១
៣៦-លោក យ៉ែម ណៃតណាទិត្យ	ពីគ្រូបង្រៀនកម្រិតឧត្តមដើមខ្សែ ថ្នាក់លេខ ២ មកជា ថ្នាក់លេខ ១
៣៧-លោក ម៉េង គាង	ពីគ្រូបង្រៀនកម្រិតឧត្តមដើមខ្សែ ថ្នាក់លេខ ២ មកជា ថ្នាក់លេខ ១
៣៨-លោក ឡាច សារ៉ន	ពីគ្រូបង្រៀនកម្រិតឧត្តមដើមខ្សែ ថ្នាក់លេខ ២ មកជា ថ្នាក់លេខ ១
៣៩-លោក អ៊ិច រ៉ាន្នី	ពីគ្រូបង្រៀនកម្រិតឧត្តមដើមខ្សែ ថ្នាក់លេខ ២ មកជា ថ្នាក់លេខ ១
៤០-លោក ចេង សារ៉េត	ពីគ្រូបង្រៀនកម្រិតឧត្តមដើមខ្សែ ថ្នាក់លេខ ២ មកជា ថ្នាក់លេខ ១
៤១-លោក ប៊ិន តុលា	ពីគ្រូបង្រៀនកម្រិតឧត្តមដើមខ្សែ ថ្នាក់លេខ ២ មកជា ថ្នាក់លេខ ១
៤២-លោក ជឹន និមល	ពីគ្រូបង្រៀនកម្រិតឧត្តមដើមខ្សែ ថ្នាក់លេខ ២ មកជា ថ្នាក់លេខ ១

៤៣-លោក ហុង ពិដោរ	ពីគ្រូបង្រៀនកម្រិតឧត្តមដើមខ្សែ ថ្នាក់លេខ ២ មកជា ថ្នាក់លេខ ១
៤៤-លោក ជា វិបុល	ពីគ្រូបង្រៀនកម្រិតឧត្តមដើមខ្សែ ថ្នាក់លេខ ២ មកជា ថ្នាក់លេខ ១
៤៥-លោក ខោល សារ៉ាន់	ពីគ្រូបង្រៀនកម្រិតឧត្តមដើមខ្សែ ថ្នាក់លេខ ២ មកជា ថ្នាក់លេខ ១
៤៦-លោក តាំង សុភា	ពីគ្រូបង្រៀនកម្រិតឧត្តមដើមខ្សែ ថ្នាក់លេខ ២ មកជា ថ្នាក់លេខ ១
៤៧-លោក ហែម ស៊ីនុជ	ពីគ្រូបង្រៀនកម្រិតឧត្តមដើមខ្សែ ថ្នាក់លេខ ២ មកជា ថ្នាក់លេខ ១
៤៨-លោក ហម ហ៊ាន	ពីគ្រូបង្រៀនកម្រិតឧត្តមដើមខ្សែ ថ្នាក់លេខ ២ មកជា ថ្នាក់លេខ ១
៤៩-លោក សយ សារ៉ាន់	ពីគ្រូបង្រៀនកម្រិតឧត្តមដើមខ្សែ ថ្នាក់លេខ ២ មកជា ថ្នាក់លេខ ១
៥០-លោក ទេស សុនកិរុណ	ពីគ្រូបង្រៀនកម្រិតឧត្តមដើមខ្សែ ថ្នាក់លេខ ២ មកជា ថ្នាក់លេខ ១
៥១-លោក ស៊ាន វិចិត្រ	ពីគ្រូបង្រៀនកម្រិតឧត្តមដើមខ្សែ ថ្នាក់លេខ ២ មកជា ថ្នាក់លេខ ១
៥២-លោក ថៅ ឧស្សាហ៍	ពីគ្រូបង្រៀនកម្រិតឧត្តមដើមខ្សែ ថ្នាក់លេខ ២ មកជា ថ្នាក់លេខ ១
៥៣-លោក ចក់ ពេជ្រសង្ហា	ពីគ្រូបង្រៀនកម្រិតឧត្តមដើមខ្សែ ថ្នាក់លេខ ២ មកជា ថ្នាក់លេខ ១
៥៤-លោក ឈិន តៃឈាង	ពីគ្រូបង្រៀនកម្រិតឧត្តមដើមខ្សែ ថ្នាក់លេខ ២ មកជា ថ្នាក់លេខ ១
៥៥-លោក អេង កុយ	ពីគ្រូបង្រៀនកម្រិតឧត្តមដើមខ្សែ ថ្នាក់លេខ ២ មកជា ថ្នាក់លេខ ១
៥៦-លោក គង់ វុទ្ធី	ពីគ្រូបង្រៀនកម្រិតឧត្តមដើមខ្សែ ថ្នាក់លេខ ២ មកជា ថ្នាក់លេខ ១
៥៧-លោក មុំ ពន្លា	ពីគ្រូបង្រៀនកម្រិតឧត្តមដើមខ្សែ ថ្នាក់លេខ ២ មកជា ថ្នាក់លេខ ១
៥៨-លោក ស៊ុយ សង្វាត	ពីគ្រូបង្រៀនកម្រិតឧត្តមដើមខ្សែ ថ្នាក់លេខ ២ មកជា ថ្នាក់លេខ ១
៥៩-លោក រឿន សារិន	ពីគ្រូបង្រៀនកម្រិតឧត្តមដើមខ្សែ ថ្នាក់លេខ ២ មកជា ថ្នាក់លេខ ១
៦០-លោក ជិន ឆោម	ពីគ្រូបង្រៀនកម្រិតឧត្តមដើមខ្សែ ថ្នាក់លេខ ២ មកជា ថ្នាក់លេខ ១
៦១-លោក កុក ស៊ីជឿន	ពីគ្រូបង្រៀនកម្រិតឧត្តមដើមខ្សែ ថ្នាក់លេខ ២ មកជា ថ្នាក់លេខ ១
៦២-លោក ហួត សេងទ្រី	ពីគ្រូបង្រៀនកម្រិតឧត្តមដើមខ្សែ ថ្នាក់លេខ ២ មកជា ថ្នាក់លេខ ១
៦៣-លោក ស សុវត្ថា	ពីគ្រូបង្រៀនកម្រិតឧត្តមដើមខ្សែ ថ្នាក់លេខ ២ មកជា ថ្នាក់លេខ ១
៦៤-លោក នៅ ដារា	ពីគ្រូបង្រៀនកម្រិតឧត្តមដើមខ្សែ ថ្នាក់លេខ ២ មកជា ថ្នាក់លេខ ១
៦៥-លោក ខុន សុខា	ពីគ្រូបង្រៀនកម្រិតឧត្តមដើមខ្សែ ថ្នាក់លេខ ២ មកជា ថ្នាក់លេខ ១
៦៦-លោក ម៉ម សារី	ពីគ្រូបង្រៀនកម្រិតឧត្តមដើមខ្សែ ថ្នាក់លេខ ២ មកជា ថ្នាក់លេខ ១
៦៧-លោក អ៊ុង សារ៉ាត	ពីគ្រូបង្រៀនកម្រិតឧត្តមដើមខ្សែ ថ្នាក់លេខ ២ មកជា ថ្នាក់លេខ ១
៦៨-លោក សយ គន្ធា	ពីគ្រូបង្រៀនកម្រិតឧត្តមដើមខ្សែ ថ្នាក់លេខ ២ មកជា ថ្នាក់លេខ ១
៦៩-លោក សៀង វាសនា	ពីគ្រូបង្រៀនកម្រិតឧត្តមដើមខ្សែ ថ្នាក់លេខ ២ មកជា ថ្នាក់លេខ ១
៧០-លោក អ៊ឹម វណ្ណារ៉ា	ពីគ្រូបង្រៀនកម្រិតឧត្តមដើមខ្សែ ថ្នាក់លេខ ២ មកជា ថ្នាក់លេខ ១
៧១-លោក អោម ច័ន្ទតារា	ពីគ្រូបង្រៀនកម្រិតឧត្តមដើមខ្សែ ថ្នាក់លេខ ២ មកជា ថ្នាក់លេខ ១
៧២-លោក ស៊ិន បូរិន្ទ	ពីគ្រូបង្រៀនកម្រិតឧត្តមដើមខ្សែ ថ្នាក់លេខ ២ មកជា ថ្នាក់លេខ ១
៧៣-លោក ម៉ែន វណ្ណរិទ្ធ	ពីគ្រូបង្រៀនកម្រិតឧត្តមដើមខ្សែ ថ្នាក់លេខ ២ មកជា ថ្នាក់លេខ ១
៧៤-លោក ខាត់ ប៊ុនធឿន	ពីគ្រូបង្រៀនកម្រិតឧត្តមដើមខ្សែ ថ្នាក់លេខ ២ មកជា ថ្នាក់លេខ ១
៧៥-លោក ហ៊ាន តាំងអ៊ាន់	ពីគ្រូបង្រៀនកម្រិតឧត្តមដើមខ្សែ ថ្នាក់លេខ ២ មកជា ថ្នាក់លេខ ១
៧៦-លោក សួរ លុយ	ពីគ្រូបង្រៀនកម្រិតឧត្តមដើមខ្សែ ថ្នាក់លេខ ២ មកជា ថ្នាក់លេខ ១
៧៧-លោក ឡុង ទិត្យ	ពីគ្រូបង្រៀនកម្រិតឧត្តមដើមខ្សែ ថ្នាក់លេខ ២ មកជា ថ្នាក់លេខ ១
៧៨-លោក ហ៊ីង សុធី	ពីគ្រូបង្រៀនកម្រិតឧត្តមដើមខ្សែ ថ្នាក់លេខ ២ មកជា ថ្នាក់លេខ ១

៧៩-លោក គ្រិត ចំរើន	ពីគ្រូបង្រៀនកម្រិតឧត្តមដើមខ្សែ ថ្នាក់លេខ ២ មកជា ថ្នាក់លេខ ១
៨០-លោក សាយ ស៊ុនដេត	ពីគ្រូបង្រៀនកម្រិតឧត្តមដើមខ្សែ ថ្នាក់លេខ ២ មកជា ថ្នាក់លេខ ១
៨១-លោក ស្រី ម៉ូនីន	ពីគ្រូបង្រៀនកម្រិតឧត្តមដើមខ្សែ ថ្នាក់លេខ ២ មកជា ថ្នាក់លេខ ១
៨២-លោក សេង សាដាត់	ពីគ្រូបង្រៀនកម្រិតឧត្តមដើមខ្សែ ថ្នាក់លេខ ២ មកជា ថ្នាក់លេខ ១
៨៣-លោក សំ សុត្ថារ័ត្ន	ពីគ្រូបង្រៀនកម្រិតឧត្តមដើមខ្សែ ថ្នាក់លេខ ២ មកជា ថ្នាក់លេខ ១
៨៤-លោក ប៉ាក់ សុភ័ក្ត	ពីគ្រូបង្រៀនកម្រិតឧត្តមដើមខ្សែ ថ្នាក់លេខ ២ មកជា ថ្នាក់លេខ ១
៨៥-លោក ខាត់ សារ៉ន	ពីគ្រូបង្រៀនកម្រិតឧត្តមដើមខ្សែ ថ្នាក់លេខ ២ មកជា ថ្នាក់លេខ ១
៨៦-លោក ឃឹម សៀកវ៉ាឌី	ពីគ្រូបង្រៀនកម្រិតឧត្តមដើមខ្សែ ថ្នាក់លេខ ២ មកជា ថ្នាក់លេខ ១
៨៧-លោក កយ ចន្ថន	ពីគ្រូបង្រៀនកម្រិតឧត្តមដើមខ្សែ ថ្នាក់លេខ ២ មកជា ថ្នាក់លេខ ១
៨៨-លោក ប៉ិញ សឿន	ពីគ្រូបង្រៀនកម្រិតឧត្តមដើមខ្សែ ថ្នាក់លេខ ២ មកជា ថ្នាក់លេខ ១
៨៩-លោក ហួត សុខលឿន	ពីគ្រូបង្រៀនកម្រិតឧត្តមដើមខ្សែ ថ្នាក់លេខ ២ មកជា ថ្នាក់លេខ ១
៩០-លោក សៀក ម៉ាឡឿន	ពីគ្រូបង្រៀនកម្រិតឧត្តមដើមខ្សែ ថ្នាក់លេខ ២ មកជា ថ្នាក់លេខ ១
៩១-លោក ឃាង ប៉េងលី	ពីគ្រូបង្រៀនកម្រិតឧត្តមដើមខ្សែ ថ្នាក់លេខ ២ មកជា ថ្នាក់លេខ ១
៩២-លោក ប៉ែន សុភក្តិ	ពីគ្រូបង្រៀនកម្រិតឧត្តមដើមខ្សែ ថ្នាក់លេខ ២ មកជា ថ្នាក់លេខ ១
៩៣-លោក ឈូក សុបញ្ញាជារិទ្ធ	ពីគ្រូបង្រៀនកម្រិតឧត្តមដើមខ្សែ ថ្នាក់លេខ ២ មកជា ថ្នាក់លេខ ១
៩៤-លោក សំអាត សុវិសាល	ពីគ្រូបង្រៀនកម្រិតឧត្តមដើមខ្សែ ថ្នាក់លេខ ២ មកជា ថ្នាក់លេខ ១
៩៥-លោក ស៊ីរី ម៉ារឌី	ពីគ្រូបង្រៀនកម្រិតឧត្តមដើមខ្សែ ថ្នាក់លេខ ២ មកជា ថ្នាក់លេខ ១
៩៦-លោក ម៉ោល សាន	ពីគ្រូបង្រៀនកម្រិតឧត្តមដើមខ្សែ ថ្នាក់លេខ ២ មកជា ថ្នាក់លេខ ១
៩៧-លោក សោម វណ្ណារិទ្ធ	ពីគ្រូបង្រៀនកម្រិតឧត្តមដើមខ្សែ ថ្នាក់លេខ ២ មកជា ថ្នាក់លេខ ១
៩៨-លោក មូល សំណាង	ពីគ្រូបង្រៀនកម្រិតឧត្តមដើមខ្សែ ថ្នាក់លេខ ២ មកជា ថ្នាក់លេខ ១
៩៩-លោក ទេស ផានិត	ពីគ្រូបង្រៀនកម្រិតឧត្តមដើមខ្សែ ថ្នាក់លេខ ២ មកជា ថ្នាក់លេខ ១
១០០-លោក ហេង សុវណ្ណារ័ត្ន	ពីគ្រូបង្រៀនកម្រិតឧត្តមដើមខ្សែ ថ្នាក់លេខ ២ មកជា ថ្នាក់លេខ ១
១០១-លោក ស្រ៊ាន ពៅ	ពីគ្រូបង្រៀនកម្រិតឧត្តមដើមខ្សែ ថ្នាក់លេខ ២ មកជា ថ្នាក់លេខ ១
១០២-លោក ពិន សីហា	ពីគ្រូបង្រៀនកម្រិតឧត្តមដើមខ្សែ ថ្នាក់លេខ ២ មកជា ថ្នាក់លេខ ១
១០៣-លោក ហៃល ម៉ូណូ	ពីគ្រូបង្រៀនកម្រិតឧត្តមដើមខ្សែ ថ្នាក់លេខ ២ មកជា ថ្នាក់លេខ ១
១០៤-លោកស្រី សូ ថាវី	ពីគ្រូបង្រៀនកម្រិតឧត្តមដើមខ្សែ ថ្នាក់លេខ ២ មកជា ថ្នាក់លេខ ១
១០៥-លោកស្រី ពេញ លក្ខិណា	ពីគ្រូបង្រៀនកម្រិតឧត្តមដើមខ្សែ ថ្នាក់លេខ ២ មកជា ថ្នាក់លេខ ១
១០៦-លោកស្រី នាង សុវណ្ណ	ពីគ្រូបង្រៀនកម្រិតឧត្តមដើមខ្សែ ថ្នាក់លេខ ២ មកជា ថ្នាក់លេខ ១
១០៧-លោកស្រី ប៉ៃ គីមសាន	ពីគ្រូបង្រៀនកម្រិតឧត្តមដើមខ្សែ ថ្នាក់លេខ ២ មកជា ថ្នាក់លេខ ១
១០៨-លោកស្រី ហ៊ុយ ចាន់ណារី	ពីគ្រូបង្រៀនកម្រិតឧត្តមដើមខ្សែ ថ្នាក់លេខ ២ មកជា ថ្នាក់លេខ ១
១០៩-លោកស្រី ប៊ុត សុហេង	ពីគ្រូបង្រៀនកម្រិតឧត្តមដើមខ្សែ ថ្នាក់លេខ ២ មកជា ថ្នាក់លេខ ១
១១០-លោកស្រី វង្ស វិសាខា	ពីគ្រូបង្រៀនកម្រិតឧត្តមដើមខ្សែ ថ្នាក់លេខ ២ មកជា ថ្នាក់លេខ ១
១១១-លោកស្រី ស្រី ពិសី	ពីគ្រូបង្រៀនកម្រិតឧត្តមដើមខ្សែ ថ្នាក់លេខ ២ មកជា ថ្នាក់លេខ ១
១១២-លោកស្រី ស្រេង សុខណៃត	ពីគ្រូបង្រៀនកម្រិតឧត្តមដើមខ្សែ ថ្នាក់លេខ ២ មកជា ថ្នាក់លេខ ១
១១៣-លោកស្រី សេង សម្ផស្ស	ពីគ្រូបង្រៀនកម្រិតឧត្តមដើមខ្សែ ថ្នាក់លេខ ២ មកជា ថ្នាក់លេខ ១
១១៤-លោកស្រី ហ៊ិន សុខា	ពីគ្រូបង្រៀនកម្រិតឧត្តមដើមខ្សែ ថ្នាក់លេខ ២ មកជា ថ្នាក់លេខ ១

១១៥-លោកស្រី អ៊ុំ សារុំ	ពីគ្រូបង្រៀនកម្រិតឧត្តមដើមខ្សែ ថ្នាក់លេខ ២ មកជា ថ្នាក់លេខ ១
១១៦-លោកស្រី ទេព វណ្ណី	ពីគ្រូបង្រៀនកម្រិតឧត្តមដើមខ្សែ ថ្នាក់លេខ ២ មកជា ថ្នាក់លេខ ១
១១៧-លោកស្រី គាន សោភ័ណចរិយា	ពីគ្រូបង្រៀនកម្រិតឧត្តមដើមខ្សែ ថ្នាក់លេខ ២ មកជា ថ្នាក់លេខ ១
១១៨-លោកស្រី ឃុន សារ៉េត	ពីគ្រូបង្រៀនកម្រិតឧត្តមដើមខ្សែ ថ្នាក់លេខ ២ មកជា ថ្នាក់លេខ ១
១១៩-លោកស្រី កែប សុខលៀង	ពីគ្រូបង្រៀនកម្រិតឧត្តមដើមខ្សែ ថ្នាក់លេខ ២ មកជា ថ្នាក់លេខ ១
១២០-លោកស្រី ធូ លក្ខិណា	ពីគ្រូបង្រៀនកម្រិតឧត្តមដើមខ្សែ ថ្នាក់លេខ ២ មកជា ថ្នាក់លេខ ១
១២១-លោកស្រី ដួង ចន្ទ័មេត្តាចំប៉ារៀង	ពីគ្រូបង្រៀនកម្រិតឧត្តមដើមខ្សែ ថ្នាក់លេខ ២ មកជា ថ្នាក់លេខ ១
១២២-លោកស្រី សេង ហ្សានីន	ពីគ្រូបង្រៀនកម្រិតឧត្តមដើមខ្សែ ថ្នាក់លេខ ២ មកជា ថ្នាក់លេខ ១
១២៣-លោក នង សុភាព	ពីគ្រូបង្រៀនកម្រិតឧត្តមដើមខ្សែ ថ្នាក់លេខ ៣ មកជា ថ្នាក់លេខ ២
១២៤-លោក ថៃ ថាល់	ពីគ្រូបង្រៀនកម្រិតឧត្តមដើមខ្សែ ថ្នាក់លេខ ៣ មកជា ថ្នាក់លេខ ២
១២៥-លោក រ័ត្ន សុវត្ថា	ពីគ្រូបង្រៀនកម្រិតឧត្តមដើមខ្សែ ថ្នាក់លេខ ៣ មកជា ថ្នាក់លេខ ២
១២៦-លោក ឡុច ប៉ូលីន	ពីគ្រូបង្រៀនកម្រិតឧត្តមដើមខ្សែ ថ្នាក់លេខ ៣ មកជា ថ្នាក់លេខ ២
១២៧-លោក សាន់ ម៉ាឡា	ពីគ្រូបង្រៀនកម្រិតឧត្តមដើមខ្សែ ថ្នាក់លេខ ៣ មកជា ថ្នាក់លេខ ២
១២៨-លោក រស់ ប៉ូច	ពីគ្រូបង្រៀនកម្រិតឧត្តមដើមខ្សែ ថ្នាក់លេខ ៣ មកជា ថ្នាក់លេខ ២
១២៩-លោក ហម សុផាណ្ណា	ពីគ្រូបង្រៀនកម្រិតឧត្តមដើមខ្សែ ថ្នាក់លេខ ៣ មកជា ថ្នាក់លេខ ២
១៣០-លោក ឱ ច័ន្ទថន	ពីគ្រូបង្រៀនកម្រិតឧត្តមដើមខ្សែ ថ្នាក់លេខ ៣ មកជា ថ្នាក់លេខ ២
១៣១-លោក ឈាង សេងហាក់	ពីគ្រូបង្រៀនកម្រិតឧត្តមដើមខ្សែ ថ្នាក់លេខ ៣ មកជា ថ្នាក់លេខ ២
១៣២-លោក ញ៉ឹល ប៊ុនធន	ពីគ្រូបង្រៀនកម្រិតឧត្តមដើមខ្សែ ថ្នាក់លេខ ៣ មកជា ថ្នាក់លេខ ២
១៣៣-លោក កែ សំបូរ	ពីគ្រូបង្រៀនកម្រិតឧត្តមដើមខ្សែ ថ្នាក់លេខ ៣ មកជា ថ្នាក់លេខ ២
១៣៤-ឯកឧត្តម ទេព ភិយ្យោរិទ្ធ	ពីគ្រូបង្រៀនកម្រិតឧត្តមដើមខ្សែ ថ្នាក់លេខ ៣ មកជា ថ្នាក់លេខ ២
១៣៥-លោក កែវ សុវណ្ណនី	ពីគ្រូបង្រៀនកម្រិតឧត្តមដើមខ្សែ ថ្នាក់លេខ ៣ មកជា ថ្នាក់លេខ ២
១៣៦-លោក ឃួន ប៊ុនលី	ពីគ្រូបង្រៀនកម្រិតឧត្តមដើមខ្សែ ថ្នាក់លេខ ៣ មកជា ថ្នាក់លេខ ២
១៣៧-លោក លឹម សិរីវុឌ្ឍី	ពីគ្រូបង្រៀនកម្រិតឧត្តមដើមខ្សែ ថ្នាក់លេខ ៣ មកជា ថ្នាក់លេខ ២
១៣៨-លោក លឹម សុជាតិ	ពីគ្រូបង្រៀនកម្រិតឧត្តមដើមខ្សែ ថ្នាក់លេខ ៣ មកជា ថ្នាក់លេខ ២
១៣៩-លោក ឈុំ ជាវ៉ា	ពីគ្រូបង្រៀនកម្រិតឧត្តមដើមខ្សែ ថ្នាក់លេខ ៣ មកជា ថ្នាក់លេខ ២
១៤០-លោក ជៃ កែវ	ពីគ្រូបង្រៀនកម្រិតឧត្តមដើមខ្សែ ថ្នាក់លេខ ៣ មកជា ថ្នាក់លេខ ២
១៤១-លោក លី សុផល	ពីគ្រូបង្រៀនកម្រិតឧត្តមដើមខ្សែ ថ្នាក់លេខ ៣ មកជា ថ្នាក់លេខ ២
១៤២-លោក សួង ហ៊ុតណា	ពីគ្រូបង្រៀនកម្រិតឧត្តមដើមខ្សែ ថ្នាក់លេខ ៣ មកជា ថ្នាក់លេខ ២
១៤៣-លោក ស៊ិន សារិត	ពីគ្រូបង្រៀនកម្រិតឧត្តមដើមខ្សែ ថ្នាក់លេខ ៣ មកជា ថ្នាក់លេខ ២
១៤៤-លោក ហ៊ី ពិធូ	ពីគ្រូបង្រៀនកម្រិតឧត្តមដើមខ្សែ ថ្នាក់លេខ ៣ មកជា ថ្នាក់លេខ ២
១៤៥-លោក ម៉ើ មឿន	ពីគ្រូបង្រៀនកម្រិតឧត្តមដើមខ្សែ ថ្នាក់លេខ ៣ មកជា ថ្នាក់លេខ ២
១៤៦-លោក តឿ គីមហេង	ពីគ្រូបង្រៀនកម្រិតឧត្តមដើមខ្សែ ថ្នាក់លេខ ៣ មកជា ថ្នាក់លេខ ២
១៤៧-លោក ស្រស់ សាឿន	ពីគ្រូបង្រៀនកម្រិតឧត្តមដើមខ្សែ ថ្នាក់លេខ ៣ មកជា ថ្នាក់លេខ ២
១៤៨-លោក អ៊ិន វុត្ថា	ពីគ្រូបង្រៀនកម្រិតឧត្តមដើមខ្សែ ថ្នាក់លេខ ៣ មកជា ថ្នាក់លេខ ២
១៤៩-លោក កែម បូរ៉េត	ពីគ្រូបង្រៀនកម្រិតឧត្តមដើមខ្សែ ថ្នាក់លេខ ៣ មកជា ថ្នាក់លេខ ២
១៥០-លោក ឈុត ស៊ីថុន	ពីគ្រូបង្រៀនកម្រិតឧត្តមដើមខ្សែ ថ្នាក់លេខ ៣ មកជា ថ្នាក់លេខ ២

១៥១-លោក សុខ សុវណ្ណ	ពីគ្រូបង្រៀនកម្រិតឧត្តមដើមខ្សែ ថ្នាក់លេខ ៣ មកជា ថ្នាក់លេខ ២
១៥២-លោក ហ៊ុល គីមស៊ីន	ពីគ្រូបង្រៀនកម្រិតឧត្តមដើមខ្សែ ថ្នាក់លេខ ៣ មកជា ថ្នាក់លេខ ២
១៥៣-លោក ញ៉ែម សុភិន	ពីគ្រូបង្រៀនកម្រិតឧត្តមដើមខ្សែ ថ្នាក់លេខ ៣ មកជា ថ្នាក់លេខ ២
១៥៤-លោក ឃួន សល់	ពីគ្រូបង្រៀនកម្រិតឧត្តមដើមខ្សែ ថ្នាក់លេខ ៣ មកជា ថ្នាក់លេខ ២
១៥៥-លោក ង៉ែត ណាដែន	ពីគ្រូបង្រៀនកម្រិតឧត្តមដើមខ្សែ ថ្នាក់លេខ ៣ មកជា ថ្នាក់លេខ ២
១៥៦-លោក ហម រ៉ា	ពីគ្រូបង្រៀនកម្រិតឧត្តមដើមខ្សែ ថ្នាក់លេខ ៣ មកជា ថ្នាក់លេខ ២
១៥៧-លោក សេង សូវ៉ាត	ពីគ្រូបង្រៀនកម្រិតឧត្តមដើមខ្សែ ថ្នាក់លេខ ៣ មកជា ថ្នាក់លេខ ២
១៥៨-លោក ស៊ូ វណ្ណារ៉ា	ពីគ្រូបង្រៀនកម្រិតឧត្តមដើមខ្សែ ថ្នាក់លេខ ៣ មកជា ថ្នាក់លេខ ២
១៥៩-លោក ខាន់ ចាន់ថេរា	ពីគ្រូបង្រៀនកម្រិតឧត្តមដើមខ្សែ ថ្នាក់លេខ ៣ មកជា ថ្នាក់លេខ ២
១៦០-លោក អ៊ឹម ស៊ុនលី	ពីគ្រូបង្រៀនកម្រិតឧត្តមដើមខ្សែ ថ្នាក់លេខ ៣ មកជា ថ្នាក់លេខ ២
១៦១-លោក ស៊ិន ឈាន	ពីគ្រូបង្រៀនកម្រិតឧត្តមដើមខ្សែ ថ្នាក់លេខ ៣ មកជា ថ្នាក់លេខ ២
១៦២-លោក ទឹម ពិន្ទុ	ពីគ្រូបង្រៀនកម្រិតឧត្តមដើមខ្សែ ថ្នាក់លេខ ៣ មកជា ថ្នាក់លេខ ២
១៦៣-លោក លី គន្ធី	ពីគ្រូបង្រៀនកម្រិតឧត្តមដើមខ្សែ ថ្នាក់លេខ ៣ មកជា ថ្នាក់លេខ ២
១៦៤-លោក ភូ សិរី	ពីគ្រូបង្រៀនកម្រិតឧត្តមដើមខ្សែ ថ្នាក់លេខ ៣ មកជា ថ្នាក់លេខ ២
១៦៥-លោក អៀម ប្រឹម	ពីគ្រូបង្រៀនកម្រិតឧត្តមដើមខ្សែ ថ្នាក់លេខ ៣ មកជា ថ្នាក់លេខ ២
១៦៦-លោក ជួង ចំរើន	ពីគ្រូបង្រៀនកម្រិតឧត្តមដើមខ្សែ ថ្នាក់លេខ ៣ មកជា ថ្នាក់លេខ ២
១៦៧-លោក អ៊ុក សារ៉ាត	ពីគ្រូបង្រៀនកម្រិតឧត្តមដើមខ្សែ ថ្នាក់លេខ ៣ មកជា ថ្នាក់លេខ ២
១៦៨-លោក ឈិត លៀងអៀង	ពីគ្រូបង្រៀនកម្រិតឧត្តមដើមខ្សែ ថ្នាក់លេខ ៣ មកជា ថ្នាក់លេខ ២
១៦៩-លោក ឈាង ជាតិ	ពីគ្រូបង្រៀនកម្រិតឧត្តមដើមខ្សែ ថ្នាក់លេខ ៣ មកជា ថ្នាក់លេខ ២
១៧០-លោក ខេ លាប	ពីគ្រូបង្រៀនកម្រិតឧត្តមដើមខ្សែ ថ្នាក់លេខ ៣ មកជា ថ្នាក់លេខ ២
១៧១-លោក ចេង ផា	ពីគ្រូបង្រៀនកម្រិតឧត្តមដើមខ្សែ ថ្នាក់លេខ ៣ មកជា ថ្នាក់លេខ ២
១៧២-លោក វ៉ា សុភ័ក្រ្ត	ពីគ្រូបង្រៀនកម្រិតឧត្តមដើមខ្សែ ថ្នាក់លេខ ៣ មកជា ថ្នាក់លេខ ២
១៧៣-លោក អាប់ តិចអែ	ពីគ្រូបង្រៀនកម្រិតឧត្តមដើមខ្សែ ថ្នាក់លេខ ៣ មកជា ថ្នាក់លេខ ២
១៧៤-លោក ឈូក ពិសិដ្ឋ	ពីគ្រូបង្រៀនកម្រិតឧត្តមដើមខ្សែ ថ្នាក់លេខ ៣ មកជា ថ្នាក់លេខ ២
១៧៥-លោក នាក់ ជីវ៉ា	ពីគ្រូបង្រៀនកម្រិតឧត្តមដើមខ្សែ ថ្នាក់លេខ ៣ មកជា ថ្នាក់លេខ ២
១៧៦-លោក នាក់ អ៊ាប	ពីគ្រូបង្រៀនកម្រិតឧត្តមដើមខ្សែ ថ្នាក់លេខ ៣ មកជា ថ្នាក់លេខ ២
១៧៧-លោក សេង សត្យា	ពីគ្រូបង្រៀនកម្រិតឧត្តមដើមខ្សែ ថ្នាក់លេខ ៣ មកជា ថ្នាក់លេខ ២
១៧៨-លោក រឿន សុខរត្ន័	ពីគ្រូបង្រៀនកម្រិតឧត្តមដើមខ្សែ ថ្នាក់លេខ ៣ មកជា ថ្នាក់លេខ ២
១៧៩-លោក ឃុន រតនា	ពីគ្រូបង្រៀនកម្រិតឧត្តមដើមខ្សែ ថ្នាក់លេខ ៣ មកជា ថ្នាក់លេខ ២
១៨០-លោក សន សុភា	ពីគ្រូបង្រៀនកម្រិតឧត្តមដើមខ្សែ ថ្នាក់លេខ ៣ មកជា ថ្នាក់លេខ ២
១៨១-លោក ជា សុបុត្តា	ពីគ្រូបង្រៀនកម្រិតឧត្តមដើមខ្សែ ថ្នាក់លេខ ៣ មកជា ថ្នាក់លេខ ២
១៨២-លោក សួស បូរិបុល	ពីគ្រូបង្រៀនកម្រិតឧត្តមដើមខ្សែ ថ្នាក់លេខ ៣ មកជា ថ្នាក់លេខ ២
១៨៣-លោក ហួយ ចាន់ទ្រី	ពីគ្រូបង្រៀនកម្រិតឧត្តមដើមខ្សែ ថ្នាក់លេខ ៣ មកជា ថ្នាក់លេខ ២
១៨៤-លោក សេក ណន	ពីគ្រូបង្រៀនកម្រិតឧត្តមដើមខ្សែ ថ្នាក់លេខ ៣ មកជា ថ្នាក់លេខ ២
១៨៥-លោក ពៅ ចំណាន	ពីគ្រូបង្រៀនកម្រិតឧត្តមដើមខ្សែ ថ្នាក់លេខ ៣ មកជា ថ្នាក់លេខ ២
១៨៦-លោក ស វ៉ាន់ដែន	ពីគ្រូបង្រៀនកម្រិតឧត្តមដើមខ្សែ ថ្នាក់លេខ ៣ មកជា ថ្នាក់លេខ ២

១៨៧-លោក គឹម សុជា	ពីគ្រូបង្រៀនកម្រិតឧត្តមដើមខ្សែ ថ្នាក់លេខ ៣ មកជា ថ្នាក់លេខ ២
១៨៨-លោក ចាន់ ពុធ	ពីគ្រូបង្រៀនកម្រិតឧត្តមដើមខ្សែ ថ្នាក់លេខ ៣ មកជា ថ្នាក់លេខ ២
១៨៩-លោក ហេង សុលីណា	ពីគ្រូបង្រៀនកម្រិតឧត្តមដើមខ្សែ ថ្នាក់លេខ ៣ មកជា ថ្នាក់លេខ ២
១៩០-លោក នួន សុវត្ថ	ពីគ្រូបង្រៀនកម្រិតឧត្តមដើមខ្សែ ថ្នាក់លេខ ៣ មកជា ថ្នាក់លេខ ២
១៩១-លោក សំបូរ សុផល	ពីគ្រូបង្រៀនកម្រិតឧត្តមដើមខ្សែ ថ្នាក់លេខ ៣ មកជា ថ្នាក់លេខ ២
១៩២-លោក ចន្ថា ណាសាក់	ពីគ្រូបង្រៀនកម្រិតឧត្តមដើមខ្សែ ថ្នាក់លេខ ៣ មកជា ថ្នាក់លេខ ២
១៩៣-លោក សូ ចន្ថា	ពីគ្រូបង្រៀនកម្រិតឧត្តមដើមខ្សែ ថ្នាក់លេខ ៣ មកជា ថ្នាក់លេខ ២
១៩៤-លោក ព្រំ រចនា	ពីគ្រូបង្រៀនកម្រិតឧត្តមដើមខ្សែ ថ្នាក់លេខ ៣ មកជា ថ្នាក់លេខ ២
១៩៥-លោក ឌុច វណ្ណា	ពីគ្រូបង្រៀនកម្រិតឧត្តមដើមខ្សែ ថ្នាក់លេខ ៣ មកជា ថ្នាក់លេខ ២
១៩៦-លោក វិញ ដារ័ត្ន	ពីគ្រូបង្រៀនកម្រិតឧត្តមដើមខ្សែ ថ្នាក់លេខ ៣ មកជា ថ្នាក់លេខ ២
១៩៧-លោក ទី ធារី	ពីគ្រូបង្រៀនកម្រិតឧត្តមដើមខ្សែ ថ្នាក់លេខ ៣ មកជា ថ្នាក់លេខ ២
១៩៨-លោក ថៃ វីរជេត	ពីគ្រូបង្រៀនកម្រិតឧត្តមដើមខ្សែ ថ្នាក់លេខ ៣ មកជា ថ្នាក់លេខ ២
១៩៩-លោក ហួនហៀន វឌ្ឍនា	ពីគ្រូបង្រៀនកម្រិតឧត្តមដើមខ្សែ ថ្នាក់លេខ ៣ មកជា ថ្នាក់លេខ ២
២០០-លោកស្រី ប៉ាត់ ស៊ីថា	ពីគ្រូបង្រៀនកម្រិតឧត្តមដើមខ្សែ ថ្នាក់លេខ ៣ មកជា ថ្នាក់លេខ ២
២០១-លោកស្រី យាត ថាវី	ពីគ្រូបង្រៀនកម្រិតឧត្តមដើមខ្សែ ថ្នាក់លេខ ៣ មកជា ថ្នាក់លេខ ២
២០២-លោកស្រី ខុន ចាន់នី	ពីគ្រូបង្រៀនកម្រិតឧត្តមដើមខ្សែ ថ្នាក់លេខ ៣ មកជា ថ្នាក់លេខ ២
២០៣-លោកស្រី ហ៊ុយ ចិន្តាមុន្នី	ពីគ្រូបង្រៀនកម្រិតឧត្តមដើមខ្សែ ថ្នាក់លេខ ៣ មកជា ថ្នាក់លេខ ២
២០៤-លោកស្រី ថាន បុទុម	ពីគ្រូបង្រៀនកម្រិតឧត្តមដើមខ្សែ ថ្នាក់លេខ ៣ មកជា ថ្នាក់លេខ ២
២០៥-លោកស្រី ទូច បញ្ញា	ពីគ្រូបង្រៀនកម្រិតឧត្តមដើមខ្សែ ថ្នាក់លេខ ៣ មកជា ថ្នាក់លេខ ២
២០៦-លោកស្រី ម៉ុន នេវី	ពីគ្រូបង្រៀនកម្រិតឧត្តមដើមខ្សែ ថ្នាក់លេខ ៣ មកជា ថ្នាក់លេខ ២
២០៧-លោកស្រី សូ វិច្ឆិកា	ពីគ្រូបង្រៀនកម្រិតឧត្តមដើមខ្សែ ថ្នាក់លេខ ៣ មកជា ថ្នាក់លេខ ២
២០៨-លោកស្រី ទ្រី រីណា	ពីគ្រូបង្រៀនកម្រិតឧត្តមដើមខ្សែ ថ្នាក់លេខ ៣ មកជា ថ្នាក់លេខ ២
២០៩-លោកស្រី សោម ម៉ារី	ពីគ្រូបង្រៀនកម្រិតឧត្តមដើមខ្សែ ថ្នាក់លេខ ៣ មកជា ថ្នាក់លេខ ២
២១០-លោកស្រី រុយ សុគន្ធារី	ពីគ្រូបង្រៀនកម្រិតឧត្តមដើមខ្សែ ថ្នាក់លេខ ៣ មកជា ថ្នាក់លេខ ២
២១១-លោកស្រី រី គន្ធឿន	ពីគ្រូបង្រៀនកម្រិតឧត្តមដើមខ្សែ ថ្នាក់លេខ ៣ មកជា ថ្នាក់លេខ ២
២១២-លោកស្រី យ៉ាង ច័ន្ទរស្មី	ពីគ្រូបង្រៀនកម្រិតឧត្តមដើមខ្សែ ថ្នាក់លេខ ៣ មកជា ថ្នាក់លេខ ២
២១៣-លោកស្រី ឆន ឈុនលី	ពីគ្រូបង្រៀនកម្រិតឧត្តមដើមខ្សែ ថ្នាក់លេខ ៣ មកជា ថ្នាក់លេខ ២
២១៤-លោកស្រី សុខ សោភ័ណ	ពីគ្រូបង្រៀនកម្រិតឧត្តមដើមខ្សែ ថ្នាក់លេខ ៣ មកជា ថ្នាក់លេខ ២
២១៥-លោក អេង រិទ្ធ	ពីគ្រូបង្រៀនកម្រិតឧត្តមដើមខ្សែ ថ្នាក់លេខ ៤ មកជា ថ្នាក់លេខ ៣
២១៦-លោក សេង សារៈ	ពីគ្រូបង្រៀនកម្រិតឧត្តមដើមខ្សែ ថ្នាក់លេខ ៤ មកជា ថ្នាក់លេខ ៣
២១៧-លោក ឈឹម សម្បត្តិ	ពីគ្រូបង្រៀនកម្រិតឧត្តមដើមខ្សែ ថ្នាក់លេខ ៤ មកជា ថ្នាក់លេខ ៣
២១៨-លោក នូ ចន្ធូ	ពីគ្រូបង្រៀនកម្រិតឧត្តមដើមខ្សែ ថ្នាក់លេខ ៤ មកជា ថ្នាក់លេខ ៣
២១៩-លោក ជីវ ភីនី	ពីគ្រូបង្រៀនកម្រិតឧត្តមដើមខ្សែ ថ្នាក់លេខ ៤ មកជា ថ្នាក់លេខ ៣
២២០-លោក ហេង វុត្ថា	ពីគ្រូបង្រៀនកម្រិតឧត្តមដើមខ្សែ ថ្នាក់លេខ ៤ មកជា ថ្នាក់លេខ ៣
២២១-លោក ប៊ុត សំនាង	ពីគ្រូបង្រៀនកម្រិតឧត្តមដើមខ្សែ ថ្នាក់លេខ ៤ មកជា ថ្នាក់លេខ ៣
២២២-លោក អ៊ឹម រឿន	ពីគ្រូបង្រៀនកម្រិតឧត្តមដើមខ្សែ ថ្នាក់លេខ ៤ មកជា ថ្នាក់លេខ ៣

២២៣-លោក ម៉ន មុនី	ពីគ្រូបង្រៀនកម្រិតឧត្តមដើមខ្សែ ថ្នាក់លេខ ៤ មកជា ថ្នាក់លេខ ៣
២២៤-លោក បូ សំណាង	ពីគ្រូបង្រៀនកម្រិតឧត្តមដើមខ្សែ ថ្នាក់លេខ ៤ មកជា ថ្នាក់លេខ ៣
២២៥-លោក លីម ប៊ុនលី	ពីគ្រូបង្រៀនកម្រិតឧត្តមដើមខ្សែ ថ្នាក់លេខ ៤ មកជា ថ្នាក់លេខ ៣
២២៦-លោក ប៉ុន សុភា	ពីគ្រូបង្រៀនកម្រិតឧត្តមដើមខ្សែ ថ្នាក់លេខ ៤ មកជា ថ្នាក់លេខ ៣
២២៧-លោក ឯម ពិសិដ្ឋ	ពីគ្រូបង្រៀនកម្រិតឧត្តមដើមខ្សែ ថ្នាក់លេខ ៤ មកជា ថ្នាក់លេខ ៣
២២៨-លោក យ៉ាត ពន្លាក់	ពីគ្រូបង្រៀនកម្រិតឧត្តមដើមខ្សែ ថ្នាក់លេខ ៤ មកជា ថ្នាក់លេខ ៣
២២៩-លោក ហែម បញ្ញារិទ្ធ	ពីគ្រូបង្រៀនកម្រិតឧត្តមដើមខ្សែ ថ្នាក់លេខ ៤ មកជា ថ្នាក់លេខ ៣
២៣០-លោក ហ៊ិន សុវណ្ណារ៉ា	ពីគ្រូបង្រៀនកម្រិតឧត្តមដើមខ្សែ ថ្នាក់លេខ ៤ មកជា ថ្នាក់លេខ ៣
២៣១-លោក ខែម នាក់	ពីគ្រូបង្រៀនកម្រិតឧត្តមដើមខ្សែ ថ្នាក់លេខ ៤ មកជា ថ្នាក់លេខ ៣
២៣២-លោក ហេម ភក្តី	ពីគ្រូបង្រៀនកម្រិតឧត្តមដើមខ្សែ ថ្នាក់លេខ ៤ មកជា ថ្នាក់លេខ ៣
២៣៣-លោក ឆោ ប៊ុននិត	ពីគ្រូបង្រៀនកម្រិតឧត្តមដើមខ្សែ ថ្នាក់លេខ ៤ មកជា ថ្នាក់លេខ ៣
២៣៤-លោក អ៊ុម សារ៉ាវុធ	ពីគ្រូបង្រៀនកម្រិតឧត្តមដើមខ្សែ ថ្នាក់លេខ ៤ មកជា ថ្នាក់លេខ ៣
២៣៥-លោក យ៉ែម មករា	ពីគ្រូបង្រៀនកម្រិតឧត្តមដើមខ្សែ ថ្នាក់លេខ ៤ មកជា ថ្នាក់លេខ ៣
២៣៦-លោក ទូច ចាន់	ពីគ្រូបង្រៀនកម្រិតឧត្តមដើមខ្សែ ថ្នាក់លេខ ៤ មកជា ថ្នាក់លេខ ៣
២៣៧-លោក ឡាង ស៊ីម៉េង	ពីគ្រូបង្រៀនកម្រិតឧត្តមដើមខ្សែ ថ្នាក់លេខ ៤ មកជា ថ្នាក់លេខ ៣
២៣៨-លោក ម៉ៅ ខ្នា	ពីគ្រូបង្រៀនកម្រិតឧត្តមដើមខ្សែ ថ្នាក់លេខ ៤ មកជា ថ្នាក់លេខ ៣
២៣៩-លោក ប្រាក់ ទិត្យរ៉ានី	ពីគ្រូបង្រៀនកម្រិតឧត្តមដើមខ្សែ ថ្នាក់លេខ ៤ មកជា ថ្នាក់លេខ ៣
២៤០-លោក ជា ស៊ីណាត	ពីគ្រូបង្រៀនកម្រិតឧត្តមដើមខ្សែ ថ្នាក់លេខ ៤ មកជា ថ្នាក់លេខ ៣
២៤១-លោក ឈឿង មុនីរង្ សា	ពីគ្រូបង្រៀនកម្រិតឧត្តមដើមខ្សែ ថ្នាក់លេខ ៤ មកជា ថ្នាក់លេខ ៣
២៤២-លោក ជួប វាសនា	ពីគ្រូបង្រៀនកម្រិតឧត្តមដើមខ្សែ ថ្នាក់លេខ ៤ មកជា ថ្នាក់លេខ ៣
២៤៣-លោក សួ ពិសិដ្ឋ	ពីគ្រូបង្រៀនកម្រិតឧត្តមដើមខ្សែ ថ្នាក់លេខ ៤ មកជា ថ្នាក់លេខ ៣
២៤៤-លោក ស៊ុន រី	ពីគ្រូបង្រៀនកម្រិតឧត្តមដើមខ្សែ ថ្នាក់លេខ ៤ មកជា ថ្នាក់លេខ ៣
២៤៥-លោក ចាន់ ភារម្យ	ពីគ្រូបង្រៀនកម្រិតឧត្តមដើមខ្សែ ថ្នាក់លេខ ៤ មកជា ថ្នាក់លេខ ៣
២៤៦-លោក រស់ ប៊ុនធឿន	ពីគ្រូបង្រៀនកម្រិតឧត្តមដើមខ្សែ ថ្នាក់លេខ ៤ មកជា ថ្នាក់លេខ ៣
២៤៧-លោក ហ៊ិន ដឿន	ពីគ្រូបង្រៀនកម្រិតឧត្តមដើមខ្សែ ថ្នាក់លេខ ៤ មកជា ថ្នាក់លេខ ៣
២៤៨-លោក សួង ដារ៉ា	ពីគ្រូបង្រៀនកម្រិតឧត្តមដើមខ្សែ ថ្នាក់លេខ ៤ មកជា ថ្នាក់លេខ ៣
២៤៩-លោក បោយ វិបុល	ពីគ្រូបង្រៀនកម្រិតឧត្តមដើមខ្សែ ថ្នាក់លេខ ៤ មកជា ថ្នាក់លេខ ៣
២៥០-លោក ចាប រតនា	ពីគ្រូបង្រៀនកម្រិតឧត្តមដើមខ្សែ ថ្នាក់លេខ ៤ មកជា ថ្នាក់លេខ ៣
២៥១-លោក កឿក សុគន្ធ	ពីគ្រូបង្រៀនកម្រិតឧត្តមដើមខ្សែ ថ្នាក់លេខ ៤ មកជា ថ្នាក់លេខ ៣
២៥២-លោក ខែក បូរ៉េន	ពីគ្រូបង្រៀនកម្រិតឧត្តមដើមខ្សែ ថ្នាក់លេខ ៤ មកជា ថ្នាក់លេខ ៣
២៥៣-លោក ញ៉ឹប ដា	ពីគ្រូបង្រៀនកម្រិតឧត្តមដើមខ្សែ ថ្នាក់លេខ ៤ មកជា ថ្នាក់លេខ ៣
២៥៤-លោក ពៅ វុទ្ធី	ពីគ្រូបង្រៀនកម្រិតឧត្តមដើមខ្សែ ថ្នាក់លេខ ៤ មកជា ថ្នាក់លេខ ៣
២៥៥-លោក វណ្ណ សុបុណ្ណាវឌ្ឍ	ពីគ្រូបង្រៀនកម្រិតឧត្តមដើមខ្សែ ថ្នាក់លេខ ៤ មកជា ថ្នាក់លេខ ៣
២៥៦-លោក គង់ វិទូ	ពីគ្រូបង្រៀនកម្រិតឧត្តមដើមខ្សែ ថ្នាក់លេខ ៤ មកជា ថ្នាក់លេខ ៣
២៥៧-លោក ផូវ ធូ	ពីគ្រូបង្រៀនកម្រិតឧត្តមដើមខ្សែ ថ្នាក់លេខ ៤ មកជា ថ្នាក់លេខ ៣
២៥៨-លោក យ៉ង យ៉េង	ពីគ្រូបង្រៀនកម្រិតឧត្តមដើមខ្សែ ថ្នាក់លេខ ៤ មកជា ថ្នាក់លេខ ៣

២៥៩-លោក ជឿង វ៉េត	ពីគ្រូបង្រៀនកម្រិតឧត្តមដើមខ្សែ ថ្នាក់លេខ ៤ មកជា ថ្នាក់លេខ ៣
២៦០-លោក លឹម សេងហួត	ពីគ្រូបង្រៀនកម្រិតឧត្តមដើមខ្សែ ថ្នាក់លេខ ៤ មកជា ថ្នាក់លេខ ៣
២៦១-លោក ឈឿង ពិសិដ្ឋ	ពីគ្រូបង្រៀនកម្រិតឧត្តមដើមខ្សែ ថ្នាក់លេខ ៤ មកជា ថ្នាក់លេខ ៣
២៦២-លោក លាង បញ្ញ៉ា	ពីគ្រូបង្រៀនកម្រិតឧត្តមដើមខ្សែ ថ្នាក់លេខ ៤ មកជា ថ្នាក់លេខ ៣
២៦៣-លោក ណែត សំណាង	ពីគ្រូបង្រៀនកម្រិតឧត្តមដើមខ្សែ ថ្នាក់លេខ ៤ មកជា ថ្នាក់លេខ ៣
២៦៤-លោក ហ៊ឹ ស៊ុនធី	ពីគ្រូបង្រៀនកម្រិតឧត្តមដើមខ្សែ ថ្នាក់លេខ ៤ មកជា ថ្នាក់លេខ ៣
២៦៥-លោក សេង សុខលាង	ពីគ្រូបង្រៀនកម្រិតឧត្តមដើមខ្សែ ថ្នាក់លេខ ៤ មកជា ថ្នាក់លេខ ៣
២៦៦-លោក ច្រឹង គា	ពីគ្រូបង្រៀនកម្រិតឧត្តមដើមខ្សែ ថ្នាក់លេខ ៤ មកជា ថ្នាក់លេខ ៣
២៦៧-លោក នួន គឹមស្រ៊ាវ	ពីគ្រូបង្រៀនកម្រិតឧត្តមដើមខ្សែ ថ្នាក់លេខ ៤ មកជា ថ្នាក់លេខ ៣
២៦៨-លោក អ៊ឹម សានី	ពីគ្រូបង្រៀនកម្រិតឧត្តមដើមខ្សែ ថ្នាក់លេខ ៤ មកជា ថ្នាក់លេខ ៣
២៦៩-លោក សុខ ផល្លា	ពីគ្រូបង្រៀនកម្រិតឧត្តមដើមខ្សែ ថ្នាក់លេខ ៤ មកជា ថ្នាក់លេខ ៣
២៧០-លោក ស្រ៊ិន់ ចាន់ធា	ពីគ្រូបង្រៀនកម្រិតឧត្តមដើមខ្សែ ថ្នាក់លេខ ៤ មកជា ថ្នាក់លេខ ៣
២៧១-លោក ជា សុផល	ពីគ្រូបង្រៀនកម្រិតឧត្តមដើមខ្សែ ថ្នាក់លេខ ៤ មកជា ថ្នាក់លេខ ៣
២៧២-លោក ម៉ម សុខា	ពីគ្រូបង្រៀនកម្រិតឧត្តមដើមខ្សែ ថ្នាក់លេខ ៤ មកជា ថ្នាក់លេខ ៣
២៧៣-លោក កាន់ ចាន់ដារ៉ា	ពីគ្រូបង្រៀនកម្រិតឧត្តមដើមខ្សែ ថ្នាក់លេខ ៤ មកជា ថ្នាក់លេខ ៣
២៧៤-លោក ប៊ុន សុវណ្ណារ័ត្ន	ពីគ្រូបង្រៀនកម្រិតឧត្តមដើមខ្សែ ថ្នាក់លេខ ៤ មកជា ថ្នាក់លេខ ៣
២៧៥-លោក ទិត ភារាក់	ពីគ្រូបង្រៀនកម្រិតឧត្តមដើមខ្សែ ថ្នាក់លេខ ៤ មកជា ថ្នាក់លេខ ៣
២៧៦-លោក វៀច សុង	ពីគ្រូបង្រៀនកម្រិតឧត្តមដើមខ្សែ ថ្នាក់លេខ ៤ មកជា ថ្នាក់លេខ ៣
២៧៧-លោក កែប សារ៉ែន	ពីគ្រូបង្រៀនកម្រិតឧត្តមដើមខ្សែ ថ្នាក់លេខ ៤ មកជា ថ្នាក់លេខ ៣
២៧៨-លោក ទឹម វន	ពីគ្រូបង្រៀនកម្រិតឧត្តមដើមខ្សែ ថ្នាក់លេខ ៤ មកជា ថ្នាក់លេខ ៣
២៧៩-លោក យឿង ចន្ថន	ពីគ្រូបង្រៀនកម្រិតឧត្តមដើមខ្សែ ថ្នាក់លេខ ៤ មកជា ថ្នាក់លេខ ៣
២៨០-លោកស្រី ជា ស៊្មុន	ពីគ្រូបង្រៀនកម្រិតឧត្តមដើមខ្សែ ថ្នាក់លេខ ៤ មកជា ថ្នាក់លេខ ៣
២៨១-លោកស្រី ហ៊ា ស៊ីរី	ពីគ្រូបង្រៀនកម្រិតឧត្តមដើមខ្សែ ថ្នាក់លេខ ៤ មកជា ថ្នាក់លេខ ៣
២៨២-លោកស្រី ឈឿង ថាវរី	ពីគ្រូបង្រៀនកម្រិតឧត្តមដើមខ្សែ ថ្នាក់លេខ ៤ មកជា ថ្នាក់លេខ ៣
២៨៣-លោកស្រី សោម ចន្ទ្រា	ពីគ្រូបង្រៀនកម្រិតឧត្តមដើមខ្សែ ថ្នាក់លេខ ៤ មកជា ថ្នាក់លេខ ៣
២៨៤-លោកស្រី ណាំ យុននារី	ពីគ្រូបង្រៀនកម្រិតឧត្តមដើមខ្សែ ថ្នាក់លេខ ៤ មកជា ថ្នាក់លេខ ៣
២៨៥-លោកស្រី ហែម ស៊ីណាន	ពីគ្រូបង្រៀនកម្រិតឧត្តមដើមខ្សែ ថ្នាក់លេខ ៤ មកជា ថ្នាក់លេខ ៣
២៨៦-លោកស្រី ឆាយ បូនី	ពីគ្រូបង្រៀនកម្រិតឧត្តមដើមខ្សែ ថ្នាក់លេខ ៤ មកជា ថ្នាក់លេខ ៣
២៨៧-លោកស្រី កែវ មនោរម្យ	ពីគ្រូបង្រៀនកម្រិតឧត្តមដើមខ្សែ ថ្នាក់លេខ ៤ មកជា ថ្នាក់លេខ ៣
២៨៨-លោកស្រី ថៅ ឈុនឡៃ	ពីគ្រូបង្រៀនកម្រិតឧត្តមដើមខ្សែ ថ្នាក់លេខ ៤ មកជា ថ្នាក់លេខ ៣
២៨៩-លោកស្រី ឈុំ សុផា	ពីគ្រូបង្រៀនកម្រិតឧត្តមដើមខ្សែ ថ្នាក់លេខ ៤ មកជា ថ្នាក់លេខ ៣
២៩០-លោកស្រី អ៊ឹម ដាវីន	ពីគ្រូបង្រៀនកម្រិតឧត្តមដើមខ្សែ ថ្នាក់លេខ ៤ មកជា ថ្នាក់លេខ ៣
២៩១-លោកស្រី ឡាំ ប៊ុនមករា	ពីគ្រូបង្រៀនកម្រិតឧត្តមដើមខ្សែ ថ្នាក់លេខ ៤ មកជា ថ្នាក់លេខ ៣
២៩២-លោកស្រី ប៉ុល សុជាតិ	ពីគ្រូបង្រៀនកម្រិតឧត្តមដើមខ្សែ ថ្នាក់លេខ ៤ មកជា ថ្នាក់លេខ ៣
២៩៣-លោកស្រី ប្រាក់ សាណ្ឌន	ពីគ្រូបង្រៀនកម្រិតឧត្តមដើមខ្សែ ថ្នាក់លេខ ៤ មកជា ថ្នាក់លេខ ៣
២៩៤-លោកស្រី កួយ សុខហួរ	ពីគ្រូបង្រៀនកម្រិតឧត្តមដើមខ្សែ ថ្នាក់លេខ ៤ មកជា ថ្នាក់លេខ ៣

២៩៥-លោកស្រី មេធ ម៉ូរ៉ា	ពីគ្រូបង្រៀនកម្រិតឧត្តមដើមខ្សែ ថ្នាក់លេខ ៤ មកជា ថ្នាក់លេខ ៣
២៩៦-លោកស្រី ផើយ សុភក្ត្រ័នារី	ពីគ្រូបង្រៀនកម្រិតឧត្តមដើមខ្សែ ថ្នាក់លេខ ៤ មកជា ថ្នាក់លេខ ៣
២៩៧-លោក ខែក ចាន់ហួច	ពីគ្រូបង្រៀនកម្រិតឧត្តម ថ្នាក់លេខ ១ មកជាគ្រូបង្រៀនកម្រិតឧត្តមដើមខ្សែ ថ្នាក់លេខ ៤
២៩៨-លោក ប៉ុល ទិត្យជានី	ពីគ្រូបង្រៀនកម្រិតឧត្តម ថ្នាក់លេខ ១ មកជាគ្រូបង្រៀនកម្រិតឧត្តមដើមខ្សែ ថ្នាក់លេខ ៤
២៩៩-លោក ហេង សំណាង	ពីគ្រូបង្រៀនកម្រិតឧត្តម ថ្នាក់លេខ ១ មកជាគ្រូបង្រៀនកម្រិតឧត្តមដើមខ្សែ ថ្នាក់លេខ ៤
៣០០-លោក ខៀវ ប៊ុនធឿន	ពីគ្រូបង្រៀនកម្រិតឧត្តម ថ្នាក់លេខ ១ មកជាគ្រូបង្រៀនកម្រិតឧត្តមដើមខ្សែ ថ្នាក់លេខ ៤
៣០១-លោក សុត លីតាត	ពីគ្រូបង្រៀនកម្រិតឧត្តម ថ្នាក់លេខ ១ មកជាគ្រូបង្រៀនកម្រិតឧត្តមដើមខ្សែ ថ្នាក់លេខ ៤
៣០២-លោក សេង ចិន្តា	ពីគ្រូបង្រៀនកម្រិតឧត្តម ថ្នាក់លេខ ១ មកជាគ្រូបង្រៀនកម្រិតឧត្តមដើមខ្សែ ថ្នាក់លេខ ៤
៣០៣-លោក ឈៀក តូរី	ពីគ្រូបង្រៀនកម្រិតឧត្តម ថ្នាក់លេខ ១ មកជាគ្រូបង្រៀនកម្រិតឧត្តមដើមខ្សែ ថ្នាក់លេខ ៤
៣០៤-លោក ចក់ ប៊ុនឆោម	ពីគ្រូបង្រៀនកម្រិតឧត្តម ថ្នាក់លេខ ១ មកជាគ្រូបង្រៀនកម្រិតឧត្តមដើមខ្សែ ថ្នាក់លេខ ៤
៣០៥-លោក ហ៊ី លាងស្រ៊ុង	ពីគ្រូបង្រៀនកម្រិតឧត្តម ថ្នាក់លេខ ១ មកជាគ្រូបង្រៀនកម្រិតឧត្តមដើមខ្សែ ថ្នាក់លេខ ៤
៣០៦-លោក ផល រ៉ង	ពីគ្រូបង្រៀនកម្រិតឧត្តម ថ្នាក់លេខ ១ មកជាគ្រូបង្រៀនកម្រិតឧត្តមដើមខ្សែ ថ្នាក់លេខ ៤
៣០៧-លោក ហេង សុភីរុណ	ពីគ្រូបង្រៀនកម្រិតឧត្តម ថ្នាក់លេខ ១ មកជាគ្រូបង្រៀនកម្រិតឧត្តមដើមខ្សែ ថ្នាក់លេខ ៤
៣០៨-លោក លឹម យូ	ពីគ្រូបង្រៀនកម្រិតឧត្តម ថ្នាក់លេខ ១ មកជាគ្រូបង្រៀនកម្រិតឧត្តមដើមខ្សែ ថ្នាក់លេខ ៤
៣០៩-លោក វង់ សុគន្ធ	ពីគ្រូបង្រៀនកម្រិតឧត្តម ថ្នាក់លេខ ១ មកជាគ្រូបង្រៀនកម្រិតឧត្តមដើមខ្សែ ថ្នាក់លេខ ៤
៣១០-លោក ឋោ ស៊ីម៉ែល	ពីគ្រូបង្រៀនកម្រិតឧត្តម ថ្នាក់លេខ ១ មកជាគ្រូបង្រៀនកម្រិតឧត្តមដើមខ្សែ ថ្នាក់លេខ ៤
៣១១-លោក អ៊ុង សុផល	ពីគ្រូបង្រៀនកម្រិតឧត្តម ថ្នាក់លេខ ១ មកជាគ្រូបង្រៀនកម្រិតឧត្តមដើមខ្សែ ថ្នាក់លេខ ៤
៣១២-លោក គង់ វិសាល	ពីគ្រូបង្រៀនកម្រិតឧត្តម ថ្នាក់លេខ ១ មកជាគ្រូបង្រៀនកម្រិតឧត្តមដើមខ្សែ ថ្នាក់លេខ ៤
៣១៣-លោក កែ សុភាព	ពីគ្រូបង្រៀនកម្រិតឧត្តម ថ្នាក់លេខ ១ មកជាគ្រូបង្រៀនកម្រិតឧត្តមដើមខ្សែ ថ្នាក់លេខ ៤
៣១៤-លោក ឈឹម វណ្ណា	ពីគ្រូបង្រៀនកម្រិតឧត្តម ថ្នាក់លេខ ១ មកជាគ្រូបង្រៀនកម្រិតឧត្តមដើមខ្សែ ថ្នាក់លេខ ៤
៣១៥-លោក លន់ ហ៊ី	ពីគ្រូបង្រៀនកម្រិតឧត្តម ថ្នាក់លេខ ១ មកជាគ្រូបង្រៀនកម្រិតឧត្តមដើមខ្សែ ថ្នាក់លេខ ៤
៣១៦-លោក ញឹប ច័ន្ទវិបុល	ពីគ្រូបង្រៀនកម្រិតឧត្តម ថ្នាក់លេខ ១ មកជាគ្រូបង្រៀនកម្រិតឧត្តមដើមខ្សែ ថ្នាក់លេខ ៤

៣១៧-លោក ថៅ តុលា	ពីគ្រូបង្រៀនកម្រិតឧត្តម ថ្នាក់លេខ ១ មកជាគ្រូបង្រៀនកម្រិតឧត្តមដើមខ្សែ ថ្នាក់លេខ ៤
៣១៨-លោក អ៊ិត ភីរង្ស	ពីគ្រូបង្រៀនកម្រិតឧត្តម ថ្នាក់លេខ ១ មកជាគ្រូបង្រៀនកម្រិតឧត្តមដើមខ្សែ ថ្នាក់លេខ ៤
៣១៩-លោក ប៉ូ ម៉េងឃី	ពីគ្រូបង្រៀនកម្រិតឧត្តម ថ្នាក់លេខ ១ មកជាគ្រូបង្រៀនកម្រិតឧត្តមដើមខ្សែ ថ្នាក់លេខ ៤
៣២០-លោក ណោន ណុប	ពីគ្រូបង្រៀនកម្រិតឧត្តម ថ្នាក់លេខ ១ មកជាគ្រូបង្រៀនកម្រិតឧត្តមដើមខ្សែ ថ្នាក់លេខ ៤
៣២១-លោក ចាន់ រង្សា	ពីគ្រូបង្រៀនកម្រិតឧត្តម ថ្នាក់លេខ ១ មកជាគ្រូបង្រៀនកម្រិតឧត្តមដើមខ្សែ ថ្នាក់លេខ ៤
៣២២-លោក មៀច បូរ៉ា	ពីគ្រូបង្រៀនកម្រិតឧត្តម ថ្នាក់លេខ ១ មកជាគ្រូបង្រៀនកម្រិតឧត្តមដើមខ្សែ ថ្នាក់លេខ ៤
៣២៣-លោក គួន សុខគា	ពីគ្រូបង្រៀនកម្រិតឧត្តម ថ្នាក់លេខ ១ មកជាគ្រូបង្រៀនកម្រិតឧត្តមដើមខ្សែ ថ្នាក់លេខ ៤
៣២៤-លោក គុជ សំអែល	ពីគ្រូបង្រៀនកម្រិតឧត្តម ថ្នាក់លេខ ១ មកជាគ្រូបង្រៀនកម្រិតឧត្តមដើមខ្សែ ថ្នាក់លេខ ៤
៣២៥-លោក ម៉ែន សុលីដា	ពីគ្រូបង្រៀនកម្រិតឧត្តម ថ្នាក់លេខ ១ មកជាគ្រូបង្រៀនកម្រិតឧត្តមដើមខ្សែ ថ្នាក់លេខ ៤
៣២៦-លោក គង់ ទិត្យប៊ុនលី	ពីគ្រូបង្រៀនកម្រិតឧត្តម ថ្នាក់លេខ ១ មកជាគ្រូបង្រៀនកម្រិតឧត្តមដើមខ្សែ ថ្នាក់លេខ ៤
៣២៧-លោក ប៊ុ ចាន់លីន	ពីគ្រូបង្រៀនកម្រិតឧត្តម ថ្នាក់លេខ ១ មកជាគ្រូបង្រៀនកម្រិតឧត្តមដើមខ្សែ ថ្នាក់លេខ ៤
៣២៨-លោក ជីវ រស្មី	ពីគ្រូបង្រៀនកម្រិតឧត្តម ថ្នាក់លេខ ១ មកជាគ្រូបង្រៀនកម្រិតឧត្តមដើមខ្សែ ថ្នាក់លេខ ៤
៣២៩-លោក អ៊ូ វុធ	ពីគ្រូបង្រៀនកម្រិតឧត្តម ថ្នាក់លេខ ១ មកជាគ្រូបង្រៀនកម្រិតឧត្តមដើមខ្សែ ថ្នាក់លេខ ៤
៣៣០-លោក យឹម សារឹម	ពីគ្រូបង្រៀនកម្រិតឧត្តម ថ្នាក់លេខ ១ មកជាគ្រូបង្រៀនកម្រិតឧត្តមដើមខ្សែ ថ្នាក់លេខ ៤
៣៣១-លោក អែម អ៊ឹម	ពីគ្រូបង្រៀនកម្រិតឧត្តម ថ្នាក់លេខ ១ មកជាគ្រូបង្រៀនកម្រិតឧត្តមដើមខ្សែ ថ្នាក់លេខ ៤
៣៣២-លោក គង់ វណ្ណៈ	ពីគ្រូបង្រៀនកម្រិតឧត្តម ថ្នាក់លេខ ១ មកជាគ្រូបង្រៀនកម្រិតឧត្តមដើមខ្សែ ថ្នាក់លេខ ៤
៣៣៣-លោក ម៉េត ចាន់ណេត	ពីគ្រូបង្រៀនកម្រិតឧត្តម ថ្នាក់លេខ ១ មកជាគ្រូបង្រៀនកម្រិតឧត្តមដើមខ្សែ ថ្នាក់លេខ ៤
៣៣៤-លោក ភុន សារួន	ពីគ្រូបង្រៀនកម្រិតឧត្តម ថ្នាក់លេខ ១ មកជាគ្រូបង្រៀនកម្រិតឧត្តមដើមខ្សែ ថ្នាក់លេខ ៤
៣៣៥-លោក លន សាវត	ពីគ្រូបង្រៀនកម្រិតឧត្តម ថ្នាក់លេខ ១ មកជាគ្រូបង្រៀនកម្រិតឧត្តមដើមខ្សែ ថ្នាក់លេខ ៤
៣៣៦-លោក តែម ទាវ	ពីគ្រូបង្រៀនកម្រិតឧត្តម ថ្នាក់លេខ ១ មកជាគ្រូបង្រៀនកម្រិតឧត្តមដើមខ្សែ ថ្នាក់លេខ ៤
៣៣៧-លោក ប៊ិច ឈឿត	ពីគ្រូបង្រៀនកម្រិតឧត្តម ថ្នាក់លេខ ១ មកជាគ្រូបង្រៀនកម្រិតឧត្តមដើមខ្សែ ថ្នាក់លេខ ៤
៣៣៨-លោក ឈួន មុនី	ពីគ្រូបង្រៀនកម្រិតឧត្តម ថ្នាក់លេខ ១ មកជាគ្រូបង្រៀនកម្រិតឧត្តមដើមខ្សែ ថ្នាក់លេខ ៤

៣៣៩-លោក អ ស៊ាងឡៃ	ពីគ្រូបង្រៀនកម្រិតឧត្តម ថ្នាក់លេខ ១ មកជាគ្រូបង្រៀនកម្រិតឧត្តមដើមខ្សែ ថ្នាក់លេខ ៤
៣៤០-លោក ជាម វុទ្ធា	ពីគ្រូបង្រៀនកម្រិតឧត្តម ថ្នាក់លេខ ១ មកជាគ្រូបង្រៀនកម្រិតឧត្តមដើមខ្សែ ថ្នាក់លេខ ៤
៣៤១-លោក ឡូន ធ្លូង	ពីគ្រូបង្រៀនកម្រិតឧត្តម ថ្នាក់លេខ ១ មកជាគ្រូបង្រៀនកម្រិតឧត្តមដើមខ្សែ ថ្នាក់លេខ ៤
៣៤២-លោក អែម ចន្ទ្រា	ពីគ្រូបង្រៀនកម្រិតឧត្តម ថ្នាក់លេខ ១ មកជាគ្រូបង្រៀនកម្រិតឧត្តមដើមខ្សែ ថ្នាក់លេខ ៤
៣៤៣-លោក ឈឹម សារ៉ាវុទ្ធ	ពីគ្រូបង្រៀនកម្រិតឧត្តម ថ្នាក់លេខ ១ មកជាគ្រូបង្រៀនកម្រិតឧត្តមដើមខ្សែ ថ្នាក់លេខ ៤
៣៤៤-លោក ជា កុសល	ពីគ្រូបង្រៀនកម្រិតឧត្តម ថ្នាក់លេខ ១ មកជាគ្រូបង្រៀនកម្រិតឧត្តមដើមខ្សែ ថ្នាក់លេខ ៤
៣៤៥-លោក លន់ សាលី	ពីគ្រូបង្រៀនកម្រិតឧត្តម ថ្នាក់លេខ ១ មកជាគ្រូបង្រៀនកម្រិតឧត្តមដើមខ្សែ ថ្នាក់លេខ ៤
៣៤៦-លោក ឌឿន សូវ៉ាត	ពីគ្រូបង្រៀនកម្រិតឧត្តម ថ្នាក់លេខ ១ មកជាគ្រូបង្រៀនកម្រិតឧត្តមដើមខ្សែ ថ្នាក់លេខ ៤
៣៤៧-លោក ម៉ឹន សុខខេមរា	ពីគ្រូបង្រៀនកម្រិតឧត្តម ថ្នាក់លេខ ១ មកជាគ្រូបង្រៀនកម្រិតឧត្តមដើមខ្សែ ថ្នាក់លេខ ៤
៣៤៨-លោក ផុន មករា	ពីគ្រូបង្រៀនកម្រិតឧត្តម ថ្នាក់លេខ ១ មកជាគ្រូបង្រៀនកម្រិតឧត្តមដើមខ្សែ ថ្នាក់លេខ ៤
៣៤៩-លោក ណុប សុធន	ពីគ្រូបង្រៀនកម្រិតឧត្តម ថ្នាក់លេខ ១ មកជាគ្រូបង្រៀនកម្រិតឧត្តមដើមខ្សែ ថ្នាក់លេខ ៤
៣៥០-លោក សឿន សុភាព	ពីគ្រូបង្រៀនកម្រិតឧត្តម ថ្នាក់លេខ ១ មកជាគ្រូបង្រៀនកម្រិតឧត្តមដើមខ្សែ ថ្នាក់លេខ ៤
៣៥១-លោក ឡេង សុខខុម	ពីគ្រូបង្រៀនកម្រិតឧត្តម ថ្នាក់លេខ ១ មកជាគ្រូបង្រៀនកម្រិតឧត្តមដើមខ្សែ ថ្នាក់លេខ ៤
៣៥២-លោក ជឹម ចិន្តា	ពីគ្រូបង្រៀនកម្រិតឧត្តម ថ្នាក់លេខ ១ មកជាគ្រូបង្រៀនកម្រិតឧត្តមដើមខ្សែ ថ្នាក់លេខ ៤
៣៥៣-លោក តូច ពិសិដ្ឋ	ពីគ្រូបង្រៀនកម្រិតឧត្តម ថ្នាក់លេខ ១ មកជាគ្រូបង្រៀនកម្រិតឧត្តមដើមខ្សែ ថ្នាក់លេខ ៤
៣៥៤-លោក ណែត គាលី	ពីគ្រូបង្រៀនកម្រិតឧត្តម ថ្នាក់លេខ ១ មកជាគ្រូបង្រៀនកម្រិតឧត្តមដើមខ្សែ ថ្នាក់លេខ ៤
៣៥៥-លោក ប៊ុន សារេម	ពីគ្រូបង្រៀនកម្រិតឧត្តម ថ្នាក់លេខ ១ មកជាគ្រូបង្រៀនកម្រិតឧត្តមដើមខ្សែ ថ្នាក់លេខ ៤
៣៥៦-លោក កង សុវ៉ាត	ពីគ្រូបង្រៀនកម្រិតឧត្តម ថ្នាក់លេខ ១ មកជាគ្រូបង្រៀនកម្រិតឧត្តមដើមខ្សែ ថ្នាក់លេខ ៤
៣៥៧-លោក សួស ចិន្តា	ពីគ្រូបង្រៀនកម្រិតឧត្តម ថ្នាក់លេខ ១ មកជាគ្រូបង្រៀនកម្រិតឧត្តមដើមខ្សែ ថ្នាក់លេខ ៤
៣៥៨-លោក ស៊ឹម រ៉ុង	ពីគ្រូបង្រៀនកម្រិតឧត្តម ថ្នាក់លេខ ១ មកជាគ្រូបង្រៀនកម្រិតឧត្តមដើមខ្សែ ថ្នាក់លេខ ៤
៣៥៩-លោក ឈួន ឈៀង	ពីគ្រូបង្រៀនកម្រិតឧត្តម ថ្នាក់លេខ ១ មកជាគ្រូបង្រៀនកម្រិតឧត្តមដើមខ្សែ ថ្នាក់លេខ ៤
៣៦០-លោក គាំ ណារា	ពីគ្រូបង្រៀនកម្រិតឧត្តម ថ្នាក់លេខ ១ មកជាគ្រូបង្រៀនកម្រិតឧត្តមដើមខ្សែ ថ្នាក់លេខ ៤

៣៦១-លោក សាម សុនិត ពីគ្រូបង្រៀនកម្រិតឧត្តម ថ្នាក់លេខ ១
មកជាគ្រូបង្រៀនកម្រិតឧត្តមដើមខ្សែ ថ្នាក់លេខ ៤

៣៦២-លោក ជា រង្ហា ពីគ្រូបង្រៀនកម្រិតឧត្តម ថ្នាក់លេខ ១
មកជាគ្រូបង្រៀនកម្រិតឧត្តមដើមខ្សែ ថ្នាក់លេខ ៤

៣៦៣-លោក ហ៊ាន តាំងអ័រ ពីគ្រូបង្រៀនកម្រិតឧត្តម ថ្នាក់លេខ ១
មកជាគ្រូបង្រៀនកម្រិតឧត្តមដើមខ្សែ ថ្នាក់លេខ ៤

៣៦៤-លោក ហួ ឈឿន ពីគ្រូបង្រៀនកម្រិតឧត្តម ថ្នាក់លេខ ១
មកជាគ្រូបង្រៀនកម្រិតឧត្តមដើមខ្សែ ថ្នាក់លេខ ៤

៣៦៥-លោក ចំរើន សុភ័ក្រ្ត ពីគ្រូបង្រៀនកម្រិតឧត្តម ថ្នាក់លេខ ១
មកជាគ្រូបង្រៀនកម្រិតឧត្តមដើមខ្សែ ថ្នាក់លេខ ៤

៣៦៦-លោក ដួង តារា ពីគ្រូបង្រៀនកម្រិតឧត្តម ថ្នាក់លេខ ១
មកជាគ្រូបង្រៀនកម្រិតឧត្តមដើមខ្សែ ថ្នាក់លេខ ៤

៣៦៧-លោក មាន សុភា ពីគ្រូបង្រៀនកម្រិតឧត្តម ថ្នាក់លេខ ១
មកជាគ្រូបង្រៀនកម្រិតឧត្តមដើមខ្សែ ថ្នាក់លេខ ៤

៣៦៨-លោក មៀង ង៉ុន ពីគ្រូបង្រៀនកម្រិតឧត្តម ថ្នាក់លេខ ១
មកជាគ្រូបង្រៀនកម្រិតឧត្តមដើមខ្សែ ថ្នាក់លេខ ៤

៣៦៩-លោក ឡាង ចន្ទ្រា ពីគ្រូបង្រៀនកម្រិតឧត្តម ថ្នាក់លេខ ១
មកជាគ្រូបង្រៀនកម្រិតឧត្តមដើមខ្សែ ថ្នាក់លេខ ៤

៣៧០-លោក ចាន់ សុភាស់ ពីគ្រូបង្រៀនកម្រិតឧត្តម ថ្នាក់លេខ ១
មកជាគ្រូបង្រៀនកម្រិតឧត្តមដើមខ្សែ ថ្នាក់លេខ ៤

៣៧១-លោក ហែម សម្ផស្ស ពីគ្រូបង្រៀនកម្រិតឧត្តម ថ្នាក់លេខ ១
មកជាគ្រូបង្រៀនកម្រិតឧត្តមដើមខ្សែ ថ្នាក់លេខ ៤

៣៧២-លោក កង ទិត្យា ពីគ្រូបង្រៀនកម្រិតឧត្តម ថ្នាក់លេខ ១
មកជាគ្រូបង្រៀនកម្រិតឧត្តមដើមខ្សែ ថ្នាក់លេខ ៤

៣៧៣-លោក អ៊ឹង សំណាង ពីគ្រូបង្រៀនកម្រិតឧត្តម ថ្នាក់លេខ ១
មកជាគ្រូបង្រៀនកម្រិតឧត្តមដើមខ្សែ ថ្នាក់លេខ ៤

៣៧៤-លោក មាន ឧស្សាហ៍ ពីគ្រូបង្រៀនកម្រិតឧត្តម ថ្នាក់លេខ ១
មកជាគ្រូបង្រៀនកម្រិតឧត្តមដើមខ្សែ ថ្នាក់លេខ ៤

៣៧៥-លោក ប៊ិន សុភា ពីគ្រូបង្រៀនកម្រិតឧត្តម ថ្នាក់លេខ ១
មកជាគ្រូបង្រៀនកម្រិតឧត្តមដើមខ្សែ ថ្នាក់លេខ ៤

៣៧៦-លោក លី ឡាញ់ ពីគ្រូបង្រៀនកម្រិតឧត្តម ថ្នាក់លេខ ១
មកជាគ្រូបង្រៀនកម្រិតឧត្តមដើមខ្សែ ថ្នាក់លេខ ៤

៣៧៧-លោក ឡុង ចំណាន ពីគ្រូបង្រៀនកម្រិតឧត្តម ថ្នាក់លេខ ១
មកជាគ្រូបង្រៀនកម្រិតឧត្តមដើមខ្សែ ថ្នាក់លេខ ៤

៣៧៨-លោក ឆេង សេងលី ពីគ្រូបង្រៀនកម្រិតឧត្តម ថ្នាក់លេខ ១
មកជាគ្រូបង្រៀនកម្រិតឧត្តមដើមខ្សែ ថ្នាក់លេខ ៤

៣៧៩-លោក កាង ស៊ីងឆាង ពីគ្រូបង្រៀនកម្រិតឧត្តម ថ្នាក់លេខ ១
មកជាគ្រូបង្រៀនកម្រិតឧត្តមដើមខ្សែ ថ្នាក់លេខ ៤

៣៨០-លោក សំ ជារ៉ា ពីគ្រូបង្រៀនកម្រិតឧត្តម ថ្នាក់លេខ ១
មកជាគ្រូបង្រៀនកម្រិតឧត្តមដើមខ្សែ ថ្នាក់លេខ ៤

៣៨១-លោក សៀង ឈុនហុង ពីគ្រូបង្រៀនកម្រិតឧត្តម ថ្នាក់លេខ ១
មកជាគ្រូបង្រៀនកម្រិតឧត្តមដើមខ្សែ ថ្នាក់លេខ ៤

៣៨២-លោក ខែម ពុទ្ធី ពីគ្រូបង្រៀនកម្រិតឧត្តម ថ្នាក់លេខ ១
មកជាគ្រូបង្រៀនកម្រិតឧត្តមដើមខ្សែ ថ្នាក់លេខ ៤

៣៨៣-លោក គាត សុមុនី	ពីគ្រូបង្រៀនកម្រិតឧត្តម ថ្នាក់លេខ ១ មកជាគ្រូបង្រៀនកម្រិតឧត្តមដើមខ្សែ ថ្នាក់លេខ ៤
៣៨៤-លោក រ៉ែន សុវណ្ណារិទ្ធ	ពីគ្រូបង្រៀនកម្រិតឧត្តម ថ្នាក់លេខ ១ មកជាគ្រូបង្រៀនកម្រិតឧត្តមដើមខ្សែ ថ្នាក់លេខ ៤
៣៨៥-លោក ផូ សុវណ្ណ	ពីគ្រូបង្រៀនកម្រិតឧត្តម ថ្នាក់លេខ ១ មកជាគ្រូបង្រៀនកម្រិតឧត្តមដើមខ្សែ ថ្នាក់លេខ ៤
៣៨៦-លោក សុខ សុវណ្ណចាន់ដារ៉ា	ពីគ្រូបង្រៀនកម្រិតឧត្តម ថ្នាក់លេខ ១ មកជាគ្រូបង្រៀនកម្រិតឧត្តមដើមខ្សែ ថ្នាក់លេខ ៤
៣៨៧-លោក ជូ ផានិត	ពីគ្រូបង្រៀនកម្រិតឧត្តម ថ្នាក់លេខ ១ មកជាគ្រូបង្រៀនកម្រិតឧត្តមដើមខ្សែ ថ្នាក់លេខ ៤
៣៨៨-លោក អ៊ី សុធារិទ្ធិ	ពីគ្រូបង្រៀនកម្រិតឧត្តម ថ្នាក់លេខ ១ មកជាគ្រូបង្រៀនកម្រិតឧត្តមដើមខ្សែ ថ្នាក់លេខ ៤
៣៨៩-លោក វ៉ាំង សារ៉ុម	ពីគ្រូបង្រៀនកម្រិតឧត្តម ថ្នាក់លេខ ១ មកជាគ្រូបង្រៀនកម្រិតឧត្តមដើមខ្សែ ថ្នាក់លេខ ៤
៣៩០-លោក ឌឿ តុលា	ពីគ្រូបង្រៀនកម្រិតឧត្តម ថ្នាក់លេខ ១ មកជាគ្រូបង្រៀនកម្រិតឧត្តមដើមខ្សែ ថ្នាក់លេខ ៤
៣៩១-លោក អ៊ូល សាយ	ពីគ្រូបង្រៀនកម្រិតឧត្តម ថ្នាក់លេខ ១ មកជាគ្រូបង្រៀនកម្រិតឧត្តមដើមខ្សែ ថ្នាក់លេខ ៤
៣៩២-លោក ព្រិល ចាន់ហួរ	ពីគ្រូបង្រៀនកម្រិតឧត្តម ថ្នាក់លេខ ១ មកជាគ្រូបង្រៀនកម្រិតឧត្តមដើមខ្សែ ថ្នាក់លេខ ៤
៣៩៣-លោក អាង សុភា	ពីគ្រូបង្រៀនកម្រិតឧត្តម ថ្នាក់លេខ ១ មកជាគ្រូបង្រៀនកម្រិតឧត្តមដើមខ្សែ ថ្នាក់លេខ ៤
៣៩៤-លោក ត្រឹក បូរ៉ែន	ពីគ្រូបង្រៀនកម្រិតឧត្តម ថ្នាក់លេខ ១ មកជាគ្រូបង្រៀនកម្រិតឧត្តមដើមខ្សែ ថ្នាក់លេខ ៤
៣៩៥-លោក យ៉េន សារី	ពីគ្រូបង្រៀនកម្រិតឧត្តម ថ្នាក់លេខ ១ មកជាគ្រូបង្រៀនកម្រិតឧត្តមដើមខ្សែ ថ្នាក់លេខ ៤
៣៩៦-លោក សាន់ សិត្យា	ពីគ្រូបង្រៀនកម្រិតឧត្តម ថ្នាក់លេខ ១ មកជាគ្រូបង្រៀនកម្រិតឧត្តមដើមខ្សែ ថ្នាក់លេខ ៤
៣៩៧-លោក ឈុំ ឈុនឡេង	ពីគ្រូបង្រៀនកម្រិតឧត្តម ថ្នាក់លេខ ១ មកជាគ្រូបង្រៀនកម្រិតឧត្តមដើមខ្សែ ថ្នាក់លេខ ៤
៣៩៨-លោក ភឹម បូផាន់	ពីគ្រូបង្រៀនកម្រិតឧត្តម ថ្នាក់លេខ ១ មកជាគ្រូបង្រៀនកម្រិតឧត្តមដើមខ្សែ ថ្នាក់លេខ ៤
៣៩៩-លោក ផាត់ ចំរើន	ពីគ្រូបង្រៀនកម្រិតឧត្តម ថ្នាក់លេខ ១ មកជាគ្រូបង្រៀនកម្រិតឧត្តមដើមខ្សែ ថ្នាក់លេខ ៤
៤០០-លោក ជុំ សំបូរ	ពីគ្រូបង្រៀនកម្រិតឧត្តម ថ្នាក់លេខ ១ មកជាគ្រូបង្រៀនកម្រិតឧត្តមដើមខ្សែ ថ្នាក់លេខ ៤
៤០១-លោក គ្រីស មានរិទ្ធិ	ពីគ្រូបង្រៀនកម្រិតឧត្តម ថ្នាក់លេខ ១ មកជាគ្រូបង្រៀនកម្រិតឧត្តមដើមខ្សែ ថ្នាក់លេខ ៤
៤០២-លោក រស់ តារា	ពីគ្រូបង្រៀនកម្រិតឧត្តម ថ្នាក់លេខ ១ មកជាគ្រូបង្រៀនកម្រិតឧត្តមដើមខ្សែ ថ្នាក់លេខ ៤
៤០៣-លោក ពុត ពិសី	ពីគ្រូបង្រៀនកម្រិតឧត្តម ថ្នាក់លេខ ១ មកជាគ្រូបង្រៀនកម្រិតឧត្តមដើមខ្សែ ថ្នាក់លេខ ៤
៤០៤-លោក ឈូ មករា	ពីគ្រូបង្រៀនកម្រិតឧត្តម ថ្នាក់លេខ ១ មកជាគ្រូបង្រៀនកម្រិតឧត្តមដើមខ្សែ ថ្នាក់លេខ ៤

៤០៥-លោក សុក វិចិត្រ	ពីគ្រូបង្រៀនកម្រិតឧត្តម ថ្នាក់លេខ ១
	មកជាគ្រូបង្រៀនកម្រិតឧត្តមដើមខ្សែ ថ្នាក់លេខ ៤
៤០៦-លោក សូ ហាន់	ពីគ្រូបង្រៀនកម្រិតឧត្តម ថ្នាក់លេខ ១
	មកជាគ្រូបង្រៀនកម្រិតឧត្តមដើមខ្សែ ថ្នាក់លេខ ៤
៤០៧-លោក អន ប៊ុណ្ណា	ពីគ្រូបង្រៀនកម្រិតឧត្តម ថ្នាក់លេខ ១
	មកជាគ្រូបង្រៀនកម្រិតឧត្តមដើមខ្សែ ថ្នាក់លេខ ៤
៤០៨-លោក ម៉ែន សំអន	ពីគ្រូបង្រៀនកម្រិតឧត្តម ថ្នាក់លេខ ១
	មកជាគ្រូបង្រៀនកម្រិតឧត្តមដើមខ្សែ ថ្នាក់លេខ ៤
៤០៩-លោក យុយ សុម៉ាលី	ពីគ្រូបង្រៀនកម្រិតឧត្តម ថ្នាក់លេខ ១
	មកជាគ្រូបង្រៀនកម្រិតឧត្តមដើមខ្សែ ថ្នាក់លេខ ៤
៤១០-លោក មាស ចំរើន	ពីគ្រូបង្រៀនកម្រិតឧត្តម ថ្នាក់លេខ ១
	មកជាគ្រូបង្រៀនកម្រិតឧត្តមដើមខ្សែ ថ្នាក់លេខ ៤
៤១១-លោក ស្រេង វណ្ណរិទ្ធ	ពីគ្រូបង្រៀនកម្រិតឧត្តម ថ្នាក់លេខ ១
	មកជាគ្រូបង្រៀនកម្រិតឧត្តមដើមខ្សែ ថ្នាក់លេខ ៤
៤១២-លោក ហ៊ុន រ៉ាវី	ពីគ្រូបង្រៀនកម្រិតឧត្តម ថ្នាក់លេខ ១
	មកជាគ្រូបង្រៀនកម្រិតឧត្តមដើមខ្សែ ថ្នាក់លេខ ៤
៤១៣-លោក លុយ ភីណា	ពីគ្រូបង្រៀនកម្រិតឧត្តម ថ្នាក់លេខ ១
	មកជាគ្រូបង្រៀនកម្រិតឧត្តមដើមខ្សែ ថ្នាក់លេខ ៤
៤១៤-លោក ម៉ៅ សីឡា	ពីគ្រូបង្រៀនកម្រិតឧត្តម ថ្នាក់លេខ ១
	មកជាគ្រូបង្រៀនកម្រិតឧត្តមដើមខ្សែ ថ្នាក់លេខ ៤
៤១៥-លោក ជា វណ្ណារ៉ា	ពីគ្រូបង្រៀនកម្រិតឧត្តម ថ្នាក់លេខ ១
	មកជាគ្រូបង្រៀនកម្រិតឧត្តមដើមខ្សែ ថ្នាក់លេខ ៤
៤១៦-លោក ផាន់ សារ៉ាវុឌ្ឍ	ពីគ្រូបង្រៀនកម្រិតឧត្តម ថ្នាក់លេខ ១
	មកជាគ្រូបង្រៀនកម្រិតឧត្តមដើមខ្សែ ថ្នាក់លេខ ៤
៤១៧-លោក ហូ ពុធវឌ្ឍី	ពីគ្រូបង្រៀនកម្រិតឧត្តម ថ្នាក់លេខ ១
	មកជាគ្រូបង្រៀនកម្រិតឧត្តមដើមខ្សែ ថ្នាក់លេខ ៤
៤១៨-លោក ជា ប៊ុន្នី	ពីគ្រូបង្រៀនកម្រិតឧត្តម ថ្នាក់លេខ ១
	មកជាគ្រូបង្រៀនកម្រិតឧត្តមដើមខ្សែ ថ្នាក់លេខ ៤
៤១៩-លោក គ្រិន ប៊ុនលី	ពីគ្រូបង្រៀនកម្រិតឧត្តម ថ្នាក់លេខ ១
	មកជាគ្រូបង្រៀនកម្រិតឧត្តមដើមខ្សែ ថ្នាក់លេខ ៤
៤២០-លោក ឃិន ដារ៉ាពីត	ពីគ្រូបង្រៀនកម្រិតឧត្តម ថ្នាក់លេខ ១
	មកជាគ្រូបង្រៀនកម្រិតឧត្តមដើមខ្សែ ថ្នាក់លេខ ៤
៤២១-លោក វ៉ា សុភក្តិ	ពីគ្រូបង្រៀនកម្រិតឧត្តម ថ្នាក់លេខ ១
	មកជាគ្រូបង្រៀនកម្រិតឧត្តមដើមខ្សែ ថ្នាក់លេខ ៤
៤២២-លោក សោម សីលា	ពីគ្រូបង្រៀនកម្រិតឧត្តម ថ្នាក់លេខ ១
	មកជាគ្រូបង្រៀនកម្រិតឧត្តមដើមខ្សែ ថ្នាក់លេខ ៤
៤២៣-លោក លី រិទ្ធី	ពីគ្រូបង្រៀនកម្រិតឧត្តម ថ្នាក់លេខ ១
	មកជាគ្រូបង្រៀនកម្រិតឧត្តមដើមខ្សែ ថ្នាក់លេខ ៤
៤២៤-លោក ឆេង សារឿន	ពីគ្រូបង្រៀនកម្រិតឧត្តម ថ្នាក់លេខ ១
	មកជាគ្រូបង្រៀនកម្រិតឧត្តមដើមខ្សែ ថ្នាក់លេខ ៤
៤២៥-លោក គុណ សុវន្នី	ពីគ្រូបង្រៀនកម្រិតឧត្តម ថ្នាក់លេខ ១
	មកជាគ្រូបង្រៀនកម្រិតឧត្តមដើមខ្សែ ថ្នាក់លេខ ៤
៤២៦-លោក ហ៊ីម សុភ័ក្រ	ពីគ្រូបង្រៀនកម្រិតឧត្តម ថ្នាក់លេខ ១
	មកជាគ្រូបង្រៀនកម្រិតឧត្តមដើមខ្សែ ថ្នាក់លេខ ៤

៤២៧-លោក សេង ជូ	ពីគ្រូបង្រៀនកម្រិតឧត្តម ថ្នាក់លេខ ១ មកជាគ្រូបង្រៀនកម្រិតឧត្តមដើមខ្សែ ថ្នាក់លេខ ៤
៤២៨-លោក ជ័យ សុវណ្ណរស្មី	ពីគ្រូបង្រៀនកម្រិតឧត្តម ថ្នាក់លេខ ១ មកជាគ្រូបង្រៀនកម្រិតឧត្តមដើមខ្សែ ថ្នាក់លេខ ៤
៤២៩-លោក វ៉ាន់ ទូ	ពីគ្រូបង្រៀនកម្រិតឧត្តម ថ្នាក់លេខ ១ មកជាគ្រូបង្រៀនកម្រិតឧត្តមដើមខ្សែ ថ្នាក់លេខ ៤
៤៣០-លោក ផាន់ សុវណ្ណា	ពីគ្រូបង្រៀនកម្រិតឧត្តម ថ្នាក់លេខ ១ មកជាគ្រូបង្រៀនកម្រិតឧត្តមដើមខ្សែ ថ្នាក់លេខ ៤
៤៣១-លោក កន ចាន់ណា	ពីគ្រូបង្រៀនកម្រិតឧត្តម ថ្នាក់លេខ ១ មកជាគ្រូបង្រៀនកម្រិតឧត្តមដើមខ្សែ ថ្នាក់លេខ ៤
៤៣២-លោក ទ្រី សំអូន	ពីគ្រូបង្រៀនកម្រិតឧត្តម ថ្នាក់លេខ ១ មកជាគ្រូបង្រៀនកម្រិតឧត្តមដើមខ្សែ ថ្នាក់លេខ ៤
៤៣៣-លោកស្រី ពេជ្រ ស៊ាម	ពីគ្រូបង្រៀនកម្រិតឧត្តម ថ្នាក់លេខ ១ មកជាគ្រូបង្រៀនកម្រិតឧត្តមដើមខ្សែ ថ្នាក់លេខ ៤
៤៣៤-លោកស្រី ជា លីនណា	ពីគ្រូបង្រៀនកម្រិតឧត្តម ថ្នាក់លេខ ១ មកជាគ្រូបង្រៀនកម្រិតឧត្តមដើមខ្សែ ថ្នាក់លេខ ៤
៤៣៥-លោកស្រី ទុយ ម៉ានីកា	ពីគ្រូបង្រៀនកម្រិតឧត្តម ថ្នាក់លេខ ១ មកជាគ្រូបង្រៀនកម្រិតឧត្តមដើមខ្សែ ថ្នាក់លេខ ៤
៤៣៦-លោកស្រី ណុប ពិដោរ	ពីគ្រូបង្រៀនកម្រិតឧត្តម ថ្នាក់លេខ ១ មកជាគ្រូបង្រៀនកម្រិតឧត្តមដើមខ្សែ ថ្នាក់លេខ ៤
៤៣៧-លោកស្រី ភួយ ម៉ាន់ហ៊ីង	ពីគ្រូបង្រៀនកម្រិតឧត្តម ថ្នាក់លេខ ១ មកជាគ្រូបង្រៀនកម្រិតឧត្តមដើមខ្សែ ថ្នាក់លេខ ៤
៤៣៨-លោកស្រី ងួន ផល្លី	ពីគ្រូបង្រៀនកម្រិតឧត្តម ថ្នាក់លេខ ១ មកជាគ្រូបង្រៀនកម្រិតឧត្តមដើមខ្សែ ថ្នាក់លេខ ៤
៤៣៩-លោកស្រី ណុច នារី	ពីគ្រូបង្រៀនកម្រិតឧត្តម ថ្នាក់លេខ ១ មកជាគ្រូបង្រៀនកម្រិតឧត្តមដើមខ្សែ ថ្នាក់លេខ ៤
៤៤០-លោកស្រី ភាព សុខនី	ពីគ្រូបង្រៀនកម្រិតឧត្តម ថ្នាក់លេខ ១ មកជាគ្រូបង្រៀនកម្រិតឧត្តមដើមខ្សែ ថ្នាក់លេខ ៤
៤៤១-លោកស្រី ជា សុខាន់	ពីគ្រូបង្រៀនកម្រិតឧត្តម ថ្នាក់លេខ ១ មកជាគ្រូបង្រៀនកម្រិតឧត្តមដើមខ្សែ ថ្នាក់លេខ ៤
៤៤២-លោកស្រី វ៉ែត ផាតថា	ពីគ្រូបង្រៀនកម្រិតឧត្តម ថ្នាក់លេខ ១ មកជាគ្រូបង្រៀនកម្រិតឧត្តមដើមខ្សែ ថ្នាក់លេខ ៤
៤៤៣-លោកស្រី ស៊ឹម សោភ័ណ	ពីគ្រូបង្រៀនកម្រិតឧត្តម ថ្នាក់លេខ ១ មកជាគ្រូបង្រៀនកម្រិតឧត្តមដើមខ្សែ ថ្នាក់លេខ ៤
៤៤៤-លោកស្រី ច្រឡឹង ផារ៉ាឌី	ពីគ្រូបង្រៀនកម្រិតឧត្តម ថ្នាក់លេខ ១ មកជាគ្រូបង្រៀនកម្រិតឧត្តមដើមខ្សែ ថ្នាក់លេខ ៤
៤៤៥-លោកស្រី សុខ ធីតា	ពីគ្រូបង្រៀនកម្រិតឧត្តម ថ្នាក់លេខ ១ មកជាគ្រូបង្រៀនកម្រិតឧត្តមដើមខ្សែ ថ្នាក់លេខ ៤
៤៤៦-លោកស្រី ឈួន មុយលី	ពីគ្រូបង្រៀនកម្រិតឧត្តម ថ្នាក់លេខ ១ មកជាគ្រូបង្រៀនកម្រិតឧត្តមដើមខ្សែ ថ្នាក់លេខ ៤
៤៤៧-លោកស្រី តេក គឹមលាង	ពីគ្រូបង្រៀនកម្រិតឧត្តម ថ្នាក់លេខ ១ មកជាគ្រូបង្រៀនកម្រិតឧត្តមដើមខ្សែ ថ្នាក់លេខ ៤
៤៤៨-លោកស្រី វ៉េង មូលីដា	ពីគ្រូបង្រៀនកម្រិតឧត្តម ថ្នាក់លេខ ១ មកជាគ្រូបង្រៀនកម្រិតឧត្តមដើមខ្សែ ថ្នាក់លេខ ៤

៤៤៩-លោកស្រី សូ សំបូរី	ពីគ្រូបង្រៀនកម្រិតឧត្តម ថ្នាក់លេខ ១ មកជាគ្រូបង្រៀនកម្រិតឧត្តមដើមខ្សែ ថ្នាក់លេខ ៤
៤៥០-លោកស្រី អឿន ណារី	ពីគ្រូបង្រៀនកម្រិតឧត្តម ថ្នាក់លេខ ១ មកជាគ្រូបង្រៀនកម្រិតឧត្តមដើមខ្សែ ថ្នាក់លេខ ៤
៤៥១-លោកស្រី ពេជ្រ យូលីន	ពីគ្រូបង្រៀនកម្រិតឧត្តម ថ្នាក់លេខ ១ មកជាគ្រូបង្រៀនកម្រិតឧត្តមដើមខ្សែ ថ្នាក់លេខ ៤
៤៥២-លោកស្រី ប៉េង សាលីនណា	ពីគ្រូបង្រៀនកម្រិតឧត្តម ថ្នាក់លេខ ១ មកជាគ្រូបង្រៀនកម្រិតឧត្តមដើមខ្សែ ថ្នាក់លេខ ៤
៤៥៣-លោកស្រី ប្រាក់ ហេង	ពីគ្រូបង្រៀនកម្រិតឧត្តម ថ្នាក់លេខ ១ មកជាគ្រូបង្រៀនកម្រិតឧត្តមដើមខ្សែ ថ្នាក់លេខ ៤
៤៥៤-លោកស្រី ញ៉ឹប សាលីន	ពីគ្រូបង្រៀនកម្រិតឧត្តម ថ្នាក់លេខ ១ មកជាគ្រូបង្រៀនកម្រិតឧត្តមដើមខ្សែ ថ្នាក់លេខ ៤
៤៥៥-លោកស្រី បូ រង្ស៊ា	ពីគ្រូបង្រៀនកម្រិតឧត្តម ថ្នាក់លេខ ១ មកជាគ្រូបង្រៀនកម្រិតឧត្តមដើមខ្សែ ថ្នាក់លេខ ៤
៤៥៦-លោកស្រី បាន សុខា	ពីគ្រូបង្រៀនកម្រិតឧត្តម ថ្នាក់លេខ ១ មកជាគ្រូបង្រៀនកម្រិតឧត្តមដើមខ្សែ ថ្នាក់លេខ ៤
៤៥៧-លោកស្រី ព្រៀម ចន្ទ្រា	ពីគ្រូបង្រៀនកម្រិតឧត្តម ថ្នាក់លេខ ១ មកជាគ្រូបង្រៀនកម្រិតឧត្តមដើមខ្សែ ថ្នាក់លេខ ៤
៤៥៨-លោកស្រី នុយ បុប្ផា	ពីគ្រូបង្រៀនកម្រិតឧត្តម ថ្នាក់លេខ ១ មកជាគ្រូបង្រៀនកម្រិតឧត្តមដើមខ្សែ ថ្នាក់លេខ ៤
៤៥៩-លោកស្រី ឈាង សុម៉ាលី	ពីគ្រូបង្រៀនកម្រិតឧត្តម ថ្នាក់លេខ ១ មកជាគ្រូបង្រៀនកម្រិតឧត្តមដើមខ្សែ ថ្នាក់លេខ ៤
៤៦០-លោកស្រី ក្រូច សុវណ្ណ	ពីគ្រូបង្រៀនកម្រិតឧត្តម ថ្នាក់លេខ ១ មកជាគ្រូបង្រៀនកម្រិតឧត្តមដើមខ្សែ ថ្នាក់លេខ ៤
៤៦១-លោកស្រី ហឿន សុភាង	ពីគ្រូបង្រៀនកម្រិតឧត្តម ថ្នាក់លេខ ១ មកជាគ្រូបង្រៀនកម្រិតឧត្តមដើមខ្សែ ថ្នាក់លេខ ៤
៤៦២-លោកស្រី ស្រ៊ុន មូនីកា	ពីគ្រូបង្រៀនកម្រិតឧត្តម ថ្នាក់លេខ ១ មកជាគ្រូបង្រៀនកម្រិតឧត្តមដើមខ្សែ ថ្នាក់លេខ ៤
៤៦៣-លោកស្រី កែម ចាន់ជាង	ពីគ្រូបង្រៀនកម្រិតឧត្តម ថ្នាក់លេខ ១ មកជាគ្រូបង្រៀនកម្រិតឧត្តមដើមខ្សែ ថ្នាក់លេខ ៤
៤៦៤-លោកស្រី អ៊ូ សុវណ្ណា	ពីគ្រូបង្រៀនកម្រិតឧត្តម ថ្នាក់លេខ ១ មកជាគ្រូបង្រៀនកម្រិតឧត្តមដើមខ្សែ ថ្នាក់លេខ ៤
៤៦៥-លោកស្រី ឆេង រង្ស៊ា	ពីគ្រូបង្រៀនកម្រិតឧត្តម ថ្នាក់លេខ ១ មកជាគ្រូបង្រៀនកម្រិតឧត្តមដើមខ្សែ ថ្នាក់លេខ ៤
៤៦៦-លោកស្រី ប៊ុន ច័ន្ទវុទ្ធី	ពីគ្រូបង្រៀនកម្រិតឧត្តម ថ្នាក់លេខ ១ មកជាគ្រូបង្រៀនកម្រិតឧត្តមដើមខ្សែ ថ្នាក់លេខ ៤
៤៦៧-លោកស្រី មួយ រតនា	ពីគ្រូបង្រៀនកម្រិតឧត្តម ថ្នាក់លេខ ១ មកជាគ្រូបង្រៀនកម្រិតឧត្តមដើមខ្សែ ថ្នាក់លេខ ៤
៤៦៨-លោកស្រី ពិន គីណា	ពីគ្រូបង្រៀនកម្រិតឧត្តម ថ្នាក់លេខ ១ មកជាគ្រូបង្រៀនកម្រិតឧត្តមដើមខ្សែ ថ្នាក់លេខ ៤
៤៦៩-លោកស្រី អ៊ាង ពេជ្រសោភា	ពីគ្រូបង្រៀនកម្រិតឧត្តម ថ្នាក់លេខ ១ មកជាគ្រូបង្រៀនកម្រិតឧត្តមដើមខ្សែ ថ្នាក់លេខ ៤
៤៧០-លោកស្រី ព្រុំ សុរចនា	ពីគ្រូបង្រៀនកម្រិតឧត្តម ថ្នាក់លេខ ១ មកជាគ្រូបង្រៀនកម្រិតឧត្តមដើមខ្សែ ថ្នាក់លេខ ៤

៤៧១-លោកស្រី **សំរ៉េត ពេជ្រតា** ពីគ្រូបង្រៀនកម្រិតឧត្តម ថ្នាក់លេខ ១
មកជាគ្រូបង្រៀនកម្រិតឧត្តមដើមខ្សែ ថ្នាក់លេខ ៤

៤៧២-លោកស្រី **ធលធឿន ចាន់រស្មី** ពីគ្រូបង្រៀនកម្រិតឧត្តម ថ្នាក់លេខ ១
មកជាគ្រូបង្រៀនកម្រិតឧត្តមដើមខ្សែ ថ្នាក់លេខ ៤

មាត្រា ២ .- រដ្ឋមន្ត្រីទទួលបន្ទុកទីស្ដីការគណៈរដ្ឋមន្ត្រី រដ្ឋមន្ត្រីក្រសួងសេដ្ឋកិច្ច និងហិរញ្ញវត្ថុ រដ្ឋមន្ត្រីក្រសួងមុខងារសាធារណៈ រដ្ឋមន្ត្រីក្រសួងអប់រំ យុវជន និងកីឡា រដ្ឋមន្ត្រីគ្រប់ក្រសួង និងប្រធានគ្រប់ស្ថាប័នដែលពាក់ព័ន្ធ និងសាមីខ្លួនដូចមានចែងក្នុងមាត្រា ១ ខាងលើ ត្រូវទទួលបន្ទុកអនុវត្តអនុក្រឹត្យនេះ តាមភារកិច្ចរៀងៗខ្លួន ចាប់ពីថ្ងៃចុះហត្ថលេខាតទៅ។

ថ្ងៃ ចន្ទ ១៣ កើត ខែ អាសាឍ ឆ្នាំ ខាល ចត្វាស័ក ព.ស ២៥៦៦
ធ្វើនៅរាជធានីភ្នំពេញ ថ្ងៃទី ១១ ខែ កក្កដា ឆ្នាំ ២០២២

នាយករដ្ឋមន្ត្រី

សម្ដេចអគ្គមហាសេនាបតីតេជោ ហ៊ុន សែន

កន្លែងទទួល
- *ក្រសួងព្រះបរមរាជវាំង*
- *អគ្គលេខាធិការដ្ឋានក្រុមប្រឹក្សាធម្មនុញ្ញ*
- *អគ្គលេខាធិការដ្ឋានព្រឹទ្ធសភា*
- *អគ្គលេខាធិការដ្ឋានរដ្ឋសភា*
- *ខុទ្ទកាល័យសម្ដេចតេជោ នាយករដ្ឋមន្ត្រី*
- *ខុទ្ទកាល័យឧបនាយករដ្ឋមន្ត្រី*
- *ដូចមាត្រា ២*
- *រាជកិច្ច*
- *ឯកសារ-កាលប្បវត្តិ*

ព្រះរាជាណាចក្រកម្ពុជា

ជាតិ សាសនា ព្រះមហាក្សត្រ

រាជរដ្ឋាភិបាលកម្ពុជា

លេខ:៥០៧.អនក្រ.តត

អនុក្រឹត្យ

ស្ដីពី

ការតែងតាំងមន្ត្រីរាជការ

រាជរដ្ឋាភិបាល

- បានឃើញរដ្ឋធម្មនុញ្ញ នៃព្រះរាជាណាចក្រកម្ពុជា
- បានឃើញព្រះរាជក្រឹត្យលេខ នស/រកត/០៩១៨/៩២៥ ចុះថ្ងៃទី០៦ ខែកញ្ញា ឆ្នាំ២០១៨ ស្ដីពីការតែងតាំងរាជរដ្ឋាភិបាល នៃព្រះរាជាណាចក្រកម្ពុជា
- បានឃើញព្រះរាជក្រឹត្យលេខ នស/រកត/០៣២០/៤២១ ចុះថ្ងៃទី៣០ ខែមីនា ឆ្នាំ២០២០ ស្ដីពីការតែងតាំង និងកែសម្រួលសមាសភាពរាជរដ្ឋាភិបាល នៃព្រះរាជាណាចក្រកម្ពុជា
- បានឃើញព្រះរាជក្រមលេខ នស/រកម/០៦១៨/០១២ ចុះថ្ងៃទី២៨ ខែមិថុនា ឆ្នាំ២០១៨ ដែលប្រកាសឱ្យប្រើច្បាប់ស្ដីពីការរៀបចំ និងការប្រព្រឹត្តទៅ នៃគណៈរដ្ឋមន្ត្រី
- បានឃើញព្រះរាជក្រមលេខ ០៦/នស/៩៤ ចុះថ្ងៃទី៣០ ខែតុលា ឆ្នាំ១៩៩៤ ដែលប្រកាសឱ្យប្រើច្បាប់ ស្ដីពីសហលក្ខន្តិកៈមន្ត្រីរាជការស៊ីវិល នៃព្រះរាជាណាចក្រកម្ពុជា
- បានឃើញព្រះរាជក្រមលេខ នស/រកម/០១៩៦/០៨ ចុះថ្ងៃទី២៤ ខែមករា ឆ្នាំ១៩៩៦ ដែលប្រកាសឱ្យប្រើច្បាប់ស្ដីពីការបង្កើតក្រសួងមហាផ្ទៃ
- បានឃើញព្រះរាជក្រមលេខ នស/រកម/០៥០៨/០១៧ ចុះថ្ងៃទី២៤ ខែឧសភា ឆ្នាំ២០០៨ ដែលប្រកាសឱ្យប្រើច្បាប់ស្ដីពីការគ្រប់គ្រងរដ្ឋបាលរាជធានី ខេត្ត ក្រុង ស្រុក ខណ្ឌ
- បានឃើញអនុក្រឹត្យលេខ ២៦ អនក្រ.បក ចុះថ្ងៃទី២៩ ខែមករា ឆ្នាំ២០០៩ ស្ដីពីការកំណត់ចំនួនគណៈអភិបាលរាជធានី គណៈអភិបាលខេត្ត គណៈអភិបាលក្រុង គណៈអភិបាលស្រុក គណៈអភិបាលខណ្ឌ
- បានឃើញអនុក្រឹត្យលេខ ១០៩ អនក្រ.បក ចុះថ្ងៃទី១៩ ខែសីហា ឆ្នាំ២០១៥ ស្ដីពីការរៀបចំ និងការប្រព្រឹត្តទៅ នៃក្រសួងមហាផ្ទៃ
- យោងតាមសំណើរបស់រដ្ឋមន្ត្រីក្រសួងមហាផ្ទៃ

សម្រេច

មាត្រា ១ : តែងតាំងមន្ត្រីរាជការចំនួន ០២រូប ជាអភិបាលក្រុង ស្រុក នៃគណៈអភិបាលខេត្តស្វាយរៀង សម្រាប់អាណត្តិទី២ ក្នុងដែនសមត្ថកិច្ចដដែល ដូចមានរាយនាមខាងក្រោម:

១- លោក **ណុប ចំរើន** ឋានន្តរស័ក្តិឧត្តមមន្ត្រី ថ្នាក់លេខ៦ ជាអភិបាល នៃគណៈអភិបាលក្រុងស្វាយរៀង

២- លោក **សុច ពិសី** ហានន្តរស័ក្តិវរមន្ត្រី ថ្នាក់លេខ២ ជាអភិបាល នៃគណៈអភិបាលស្រុកកំពង់រោទិ៍។

មាត្រា ២ : បទប្បញ្ញត្តិទាំងឡាយណាដែលមានខ្លឹមសារផ្ទុយនឹងអនុក្រឹត្យនេះ ត្រូវទុកជានិរាករណ៍។

មាត្រា ៣ : រដ្ឋមន្ត្រីទទួលបន្ទុកទីស្តីការគណៈរដ្ឋមន្ត្រី រដ្ឋមន្ត្រីក្រសួងមហាផ្ទៃ រដ្ឋមន្ត្រីក្រសួងសេដ្ឋកិច្ច និងហិរញ្ញវត្ថុ រដ្ឋមន្ត្រីក្រសួងមុខងារសាធារណៈ រដ្ឋមន្ត្រីគ្រប់ក្រសួង ប្រធានគ្រប់ស្ថាប័នដែលពាក់ព័ន្ធ និងសាមីខ្លួនដូចមានឈ្មោះក្នុងមាត្រា ១ ខាងលើ ត្រូវទទួលបន្ទុកអនុវត្តអនុក្រឹត្យនេះ តាមភារកិច្ចរៀងៗខ្លួនចាប់ពីថ្ងៃចុះហត្ថលេខាតទៅ។

ថ្ងៃ ចន្ទ ១៣ កើត ខែ អាសាឍ ឆ្នាំខាល ចត្វាស័ក ព.ស.២៥៦៦

ធ្វើនៅរាជធានីភ្នំពេញ ថ្ងៃទី ១១ ខែ កក្កដា ឆ្នាំ២០២២ ✓

នាយករដ្ឋមន្ត្រី

សម្តេចអគ្គមហាសេនាបតីតេជោ ហ៊ុន សែន

កន្លែងទទួល:

- ក្រសួងព្រះបរមរាជវាំង
- អគ្គលេខាធិការដ្ឋានក្រុមប្រឹក្សាធម្មនុញ្ញ
- អគ្គលេខាធិការដ្ឋានព្រឹទ្ធសភា
- អគ្គលេខាធិការដ្ឋានរដ្ឋសភា
- ខុទ្ទកាល័យសម្តេចនាយករដ្ឋមន្ត្រី
- ខុទ្ទកាល័យឧបនាយករដ្ឋមន្ត្រី
- ដូចមាត្រា ៣
- រាជកិច្ច
- ឯកសារ-កាលប្បវត្តិ

ព្រះរាជាណាចក្រកម្ពុជា

ជាតិ សាសនា ព្រះមហាក្សត្រ

រាជរដ្ឋាភិបាលកម្ពុជា

លេខៈ៥០៨.អនក្រ.តត

អនុក្រឹត្យ

ស្តីពី

ការតែងតាំងមន្ត្រីរាជការ

រាជរដ្ឋាភិបាល

- បានឃើញរដ្ឋធម្មនុញ្ញ នៃព្រះរាជាណាចក្រកម្ពុជា
- បានឃើញព្រះរាជក្រឹត្យលេខ នស/រកត/០៩១៨/៩២៥ ចុះថ្ងៃទី០៦ ខែកញ្ញា ឆ្នាំ២០១៨ ស្តីពីការតែងតាំងរាជរដ្ឋាភិបាល នៃព្រះរាជាណាចក្រកម្ពុជា
- បានឃើញព្រះរាជក្រឹត្យលេខ នស/រកត/០៣២០/៤២១ ចុះថ្ងៃទី៣០ ខែមីនា ឆ្នាំ២០២០ ស្តីពីការតែងតាំង និងកែសម្រួលសមាសភាពរាជរដ្ឋាភិបាល នៃព្រះរាជាណាចក្រកម្ពុជា
- បានឃើញព្រះរាជក្រមលេខ នស/រកម/០៦១៨/០១២ ចុះថ្ងៃទី២៨ ខែមិថុនា ឆ្នាំ២០១៨ ដែលប្រកាសឱ្យប្រើច្បាប់ស្តីពីការរៀបចំ និងការប្រព្រឹត្តទៅ នៃគណៈរដ្ឋមន្ត្រី
- បានឃើញព្រះរាជក្រមលេខ ០៦/នស/៩៤ ចុះថ្ងៃទី៣០ ខែតុលា ឆ្នាំ១៩៩៤ ដែលប្រកាសឱ្យប្រើច្បាប់ ស្តីពីសហលក្ខន្តិកៈមន្ត្រីរាជការស៊ីវិល នៃព្រះរាជាណាចក្រកម្ពុជា
- បានឃើញព្រះរាជក្រមលេខ នស/រកម/០១៩៦/០៨ ចុះថ្ងៃទី២៤ ខែមករា ឆ្នាំ១៩៩៦ ដែលប្រកាសឱ្យប្រើច្បាប់ស្តីពីការបង្កើតក្រសួងមហាផ្ទៃ
- បានឃើញព្រះរាជក្រមលេខ នស/រកម/០៥០៨/០១៧ ចុះថ្ងៃទី២៤ ខែឧសភា ឆ្នាំ២០០៨ ដែលប្រកាសឱ្យប្រើច្បាប់ស្តីពីការគ្រប់គ្រងរដ្ឋបាលរាជធានី ខេត្ត ក្រុង ស្រុក ខណ្ឌ
- បានឃើញអនុក្រឹត្យលេខ ២៦ អនក្រ.បក ចុះថ្ងៃទី២៩ ខែមករា ឆ្នាំ២០០៩ ស្តីពីការកំណត់ចំនួនគណៈអភិបាលរាជធានី គណៈអភិបាលខេត្ត គណៈអភិបាលក្រុង គណៈអភិបាលស្រុក គណៈអភិបាលខណ្ឌ
- បានឃើញអនុក្រឹត្យលេខ ១០៩ អនក្រ.បក ចុះថ្ងៃទី១៩ ខែសីហា ឆ្នាំ២០១៥ ស្តីពីការរៀបចំ និងការប្រព្រឹត្តទៅ នៃក្រសួងមហាផ្ទៃ
- យោងតាមសំណើរបស់រដ្ឋមន្ត្រីក្រសួងមហាផ្ទៃ

សម្រេច

មាត្រា ១ : តែងតាំងមន្ត្រីរាជការចំនួន ០២រូប ជាអភិបាលរង នៃគណៈអភិបាលខេត្តស្វាយរៀង សម្រាប់អាណត្តិទី២ ក្នុងដែនសមត្ថកិច្ចដដែល ដូចមានរាយនាមខាងក្រោម:

១- លោក **រស់ ផារិទ្ធ** ឋានន្តរស័ក្តិវរមន្ត្រី ថ្នាក់លេខ២ ជាអភិបាលរង នៃគណៈអភិបាលខេត្ត

២- លោក **សុខ រស់** ឋានន្តរស័ក្តិវរមន្ត្រី ថ្នាក់លេខ៣ ជាអភិបាលរង នៃគណៈអភិបាលខេត្ត។

មាត្រា ២ : បទប្បញ្ញត្តិទាំងឡាយណាដែលមានខ្លឹមសារផ្ទុយនឹងអនុក្រឹត្យនេះ ត្រូវទុកជានិរាករណ៍។

មាត្រា ៣ : រដ្ឋមន្ត្រីទទួលបន្ទុកទីស្តីការគណៈរដ្ឋមន្ត្រី រដ្ឋមន្ត្រីក្រសួងមហាផ្ទៃ រដ្ឋមន្ត្រីក្រសួងសេដ្ឋកិច្ច និងហិរញ្ញវត្ថុ រដ្ឋមន្ត្រីក្រសួងមុខងារសាធារណៈ រដ្ឋមន្ត្រីគ្រប់ក្រសួង ប្រធានគ្រប់ស្ថាប័នដែលពាក់ព័ន្ធ និងសាមីខ្លួនដូចមានឈ្មោះក្នុងមាត្រា ១ ខាងលើ ត្រូវទទួលបន្ទុកអនុវត្តអនុក្រឹត្យនេះ តាមភារកិច្ចរៀងៗខ្លួនចាប់ពីថ្ងៃចុះហត្ថលេខាតទៅ។

ថ្ងៃ ចន្ទ ១៣ កើត ខែ អាសាឍ ឆ្នាំខាល ចត្វាស័ក ព.ស.២៥៦៦

ធ្វើនៅរាជធានីភ្នំពេញ ថ្ងៃទី ១១ ខែ កក្កដា ឆ្នាំ២០២២ ✓

នាយករដ្ឋមន្ត្រី

សម្តេចអគ្គមហាសេនាបតីតេជោ ហ៊ុន សែន

កន្លែងទទួល:

- ក្រសួងព្រះបរមរាជវាំង
- អគ្គលេខាធិការដ្ឋានក្រុមប្រឹក្សាធម្មនុញ្ញ
- អគ្គលេខាធិការដ្ឋានព្រឹទ្ធសភា
- អគ្គលេខាធិការដ្ឋានរដ្ឋសភា
- ខុទ្ទកាល័យសម្តេចនាយករដ្ឋមន្ត្រី
- ខុទ្ទកាល័យឧបនាយករដ្ឋមន្ត្រី
- ដូចមាត្រា ៣
- រាជកិច្ច
- ឯកសារ-កាលប្បវត្តិ

ព្រះរាជាណាចក្រកម្ពុជា

ជាតិ សាសនា ព្រះមហាក្សត្រ

រាជរដ្ឋាភិបាលកម្ពុជា

លេខ : ៥០៩.អនក្រ.តត.

អនុក្រឹត្យ

ស្តីពី

ការសម្រួលភារកិច្ច និងប្រគល់ភារកិច្ចជូនមន្ត្រីរាជការ

រាជរដ្ឋាភិបាល

- បានឃើញរដ្ឋធម្មនុញ្ញ នៃព្រះរាជាណាចក្រកម្ពុជា
- បានឃើញព្រះរាជក្រឹត្យលេខ នស/រកត/០៩១៨/៩២៥ ចុះថ្ងៃទី ០៦ ខែ កញ្ញា ឆ្នាំ ២០១៨ ស្តីពីការតែងតាំងរាជរដ្ឋាភិបាល នៃព្រះរាជាណាចក្រកម្ពុជា
- បានឃើញព្រះរាជក្រឹត្យលេខ នស/រកត/០៣២០/៤២១ ចុះថ្ងៃទី ៣០ ខែ មីនា ឆ្នាំ ២០២០ ស្តីពីការតែងតាំង និងកែសម្រួលសមាសភាពរាជរដ្ឋាភិបាល នៃព្រះរាជាណាចក្រកម្ពុជា
- បានឃើញព្រះរាជក្រមលេខ នស/រកម/០៦១៨/០១២ ចុះថ្ងៃទី ២៨ ខែ មិថុនា ឆ្នាំ ២០១៨ ដែលប្រកាសឱ្យប្រើច្បាប់ស្តីពីការរៀបចំ និងការប្រព្រឹត្តទៅ នៃគណៈរដ្ឋមន្ត្រី
- បានឃើញព្រះរាជក្រមលេខ ០៦/នស/៩៤ ចុះថ្ងៃទី ៣០ ខែ តុលា ឆ្នាំ ១៩៩៤ ដែលប្រកាសឱ្យប្រើច្បាប់ស្តីពីសហលក្ខន្តិកៈមន្ត្រីរាជការស៊ីវិល នៃព្រះរាជាណាចក្រកម្ពុជា
- បានឃើញព្រះរាជក្រមលេខ នស/រកម/០១៩៦/១២ ចុះថ្ងៃទី ២៤ ខែ មករា ឆ្នាំ ១៩៩៦ ដែលប្រកាសឱ្យប្រើច្បាប់ស្តីពីការបង្កើតក្រសួងអភិវឌ្ឍន៍ជនបទ
- បានឃើញអនុក្រឹត្យលេខ ៧៨ អនក្រ.បក ចុះថ្ងៃទី ០១ ខែ ធ្នូ ឆ្នាំ ១៩៩៧ ស្តីពីការរៀបចំ និងការប្រព្រឹត្តទៅរបស់ក្រសួងអភិវឌ្ឍន៍ជនបទ
- បានឃើញអនុក្រឹត្យលេខ ១១៤ អនក្រ.បក ចុះថ្ងៃទី ០៧ ខែ កញ្ញា ឆ្នាំ ២០១៥ ស្តីពីការកំណត់រចនាសម្ព័ន្ធគ្រប់គ្រង និងមុខតំណែងក្នុងរចនាសម្ព័ន្ធគ្រប់គ្រង នៃក្រសួង ស្ថាប័នថ្នាក់ជាតិ និងថ្នាក់ក្រោមជាតិ
- បានឃើញអនុក្រឹត្យលេខ ៦៣ អនក្រ.បក ចុះថ្ងៃទី ០៨ ខែ កញ្ញា ឆ្នាំ ២០០៣ ស្តីពីការគ្រប់គ្រងការអនុវត្តន៍ការផ្លាស់ប្តូរក្របខ័ណ្ឌ ឋានន្តរស័ក្តិ និងថ្នាក់របស់មន្ត្រីរាជការស៊ីវិល
- យោងតាមសំណើរបស់រដ្ឋមន្ត្រីក្រសួងមុខងារសាធារណៈ

សម្រេច

មាត្រា ១ .- សម្រួលភារកិច្ច និងប្រគល់ភារកិច្ចជូនមន្ត្រីរាជការចំនួន ០២ រូប របស់ក្រសួងអភិវឌ្ឍន៍ជនបទ ដូចមានរាយនាមខាងក្រោម៖

១-លោក **អ៊ិន ចាន់តេន:** សម្រួលភារកិច្ចពីអគ្គាធិការរង នៃអគ្គាធិការដ្ឋាន មកជាអគ្គនាយករង នៃអគ្គនាយកដ្ឋានបច្ចេកទេស

២-លោក **គង់ ធីរ:** ប្រគល់ភារកិច្ចឱ្យបំពេញមុខងារជាអគ្គាធិការរង នៃអគ្គាធិការដ្ឋាន។

មាត្រា ២ .- រដ្ឋមន្ត្រីទទួលបន្ទុកទីស្តីការគណៈរដ្ឋមន្ត្រី រដ្ឋមន្ត្រីក្រសួងសេដ្ឋកិច្ច និងហិរញ្ញវត្ថុ រដ្ឋមន្ត្រីក្រសួងមុខងារសាធារណៈ រដ្ឋមន្ត្រីក្រសួងអភិវឌ្ឍន៍ជនបទ រដ្ឋមន្ត្រីគ្រប់ក្រសួង និងប្រធានគ្រប់ស្ថាប័នដែលពាក់ព័ន្ធ និងសាមីខ្លួនដូចមានចែងក្នុងមាត្រា ១ ខាងលើ ត្រូវទទួលបន្ទុកអនុវត្តអនុក្រឹត្យនេះតាមភារកិច្ចរៀងៗខ្លួន ចាប់ពីថ្ងៃចុះហត្ថលេខាតទៅ។

ថ្ងៃ ចន្ទ ១៣ កើត ខែ អាសាឍ ឆ្នាំ ខាល ចត្វាស័ក ព.ស ២៥៦៦

ធ្វើនៅរាជធានីភ្នំពេញ ថ្ងៃទី ១១ ខែ កក្កដា ឆ្នាំ ២០២២

នាយករដ្ឋមន្ត្រី

សម្តេចអគ្គមហាសេនាបតីតេជោ ហ៊ុន សែន

កន្លែងទទួល

- *ក្រសួងព្រះបរមរាជវាំង*
- *អគ្គលេខាធិការដ្ឋានក្រុមប្រឹក្សាធម្មនុញ្ញ*
- *អគ្គលេខាធិការដ្ឋានព្រឹទ្ធសភា*
- *អគ្គលេខាធិការដ្ឋានរដ្ឋសភា*
- *ខុទ្ទកាល័យសម្តេចតេជោ នាយករដ្ឋមន្ត្រី*
- *ខុទ្ទកាល័យឧបនាយករដ្ឋមន្ត្រី*
- *ដូចមាត្រា ២*
- *រាជកិច្ច*
- *ឯកសារ-កាលប្បវត្តិ*

ព្រះរាជាណាចក្រកម្ពុជា

ជាតិ សាសនា ព្រះមហាក្សត្រ

រាជរដ្ឋាភិបាលកម្ពុជា

លេខ:៥១០.អនក្រ.តត

អនុក្រឹត្យ

ស្តីពី

ការតែងតាំងសមាសភាពក្រុមប្រឹក្សាភិបាល នៃសហគ្រាសគ្រប់គ្រងសំរាម សំណល់រឹងទីប្រជុំជន រាជធានីភ្នំពេញ

រាជរដ្ឋាភិបាល

- បានឃើញរដ្ឋធម្មនុញ្ញ នៃព្រះរាជាណាចក្រកម្ពុជា
- បានឃើញព្រះរាជក្រឹត្យលេខ នស/រកត/០៩១៨/៩២៥ ចុះថ្ងៃទី០៦ ខែកញ្ញា ឆ្នាំ២០១៨ ស្តីពីការតែងតាំងរាជរដ្ឋាភិបាល នៃព្រះរាជាណាចក្រកម្ពុជា
- បានឃើញព្រះរាជក្រឹត្យលេខ នស/រកត/០៣២០/៤២១ ចុះថ្ងៃទី៣០ ខែមីនា ឆ្នាំ២០២០ ស្តីពីការតែងតាំង និងកែសម្រួលសមាសភាពរាជរដ្ឋាភិបាល នៃព្រះរាជាណាចក្រកម្ពុជា
- បានឃើញព្រះរាជក្រមលេខ នស/រកម/០៦១៨/០១២ ចុះថ្ងៃទី២៨ ខែមិថុនា ឆ្នាំ២០១៨ ដែលប្រកាសឱ្យប្រើច្បាប់ស្តីពីការរៀបចំ និងការប្រព្រឹត្តទៅ នៃគណៈរដ្ឋមន្ត្រី
- បានឃើញព្រះរាជក្រមលេខ នស/រកម/០១៩៦/០៨ ចុះថ្ងៃទី២៤ ខែមករា ឆ្នាំ១៩៩៦ ដែលប្រកាសឱ្យប្រើច្បាប់ស្តីពីការបង្កើតក្រសួងមហាផ្ទៃ
- បានឃើញព្រះរាជក្រមលេខ នស/រកម/០៥០៨/០១៧ ចុះថ្ងៃទី២៤ ខែឧសភា ឆ្នាំ២០០៨ ដែលប្រកាសឱ្យប្រើច្បាប់ស្តីពីការគ្រប់គ្រងរដ្ឋបាលរាជធានី ខេត្ត ក្រុង ស្រុក ខណ្ឌ
- បានឃើញអនុក្រឹត្យលេខ ១០៩ អនក្រ.បក ចុះថ្ងៃទី១៩ ខែសីហា ឆ្នាំ២០១៥ ស្តីពីការរៀបចំ និងការប្រព្រឹត្តទៅ នៃក្រសួងមហាផ្ទៃ
- បានឃើញអនុក្រឹត្យលេខ ១១៣ អនក្រ.បក ចុះថ្ងៃទី២៧ ខែសីហា ឆ្នាំ២០១៥ ស្តីពីការគ្រប់គ្រងសំរាមសំណល់រឹងទីប្រជុំជន
- បានឃើញអនុក្រឹត្យលេខ ០៣ អនក្រ.បក ចុះថ្ងៃទី០៥ ខែមករា ឆ្នាំ២០២២ ស្តីពីការបង្កើតសហគ្រាសគ្រប់គ្រងសំរាមសំណល់រឹងទីប្រជុំជន រាជធានីភ្នំពេញ
- យោងតាមសំណើរបស់រដ្ឋមន្ត្រីក្រសួងមហាផ្ទៃ

សម្រេច

មាត្រា ១ : តែងតាំងសមាសភាពក្រុមប្រឹក្សាភិបាល នៃសហគ្រាសគ្រប់គ្រងសំរាម សំណល់រឹងទីប្រជុំជន រាជធានីភ្នំពេញ ចំនួន ០៧រូប ដូចមានរាយនាមខាងក្រោម:

១-ឯកឧត្តម **ឃួង ស្រេង**	អភិបាល នៃគណៈអភិបាលរាជធានីភ្នំពេញ	ប្រធាន
២-ឯកឧត្តម **ឈាង វណ្ណារិទ្ធ**	អគ្គនាយក នៃអគ្គនាយកដ្ឋានគោលនយោបាយ ក្រសួងសេដ្ឋកិច្ច និងហិរញ្ញវត្ថុ	សមាជិក

៣-លោក **មួន ហេង**	ប្រធាននាយកដ្ឋានមុខងារ និងធនធាន នៃអគ្គនាយកដ្ឋានរដ្ឋបាល ក្រសួងមហាផ្ទៃ	សមាជិក
៤-លោក **ប៉ាក សុខារ៉ាឌុត**	អគ្គនាយករងស្តីទី នៃអគ្គនាយកដ្ឋានគាំពារបរិស្ថាន ក្រសួងបរិស្ថាន	សមាជិក
៥-លោក **តូច សុវណ្ណារ៉ា**	ប្រធាននាយកដ្ឋានថាមពលកកើតឡើងវិញ និងថាមពលផ្សេងទៀត នៃអគ្គនាយកដ្ឋានថាមពល ក្រសួងរ៉ែ និងថាមពល	សមាជិក
៦-លោក **គីម សេត**	អគ្គនាយក នៃសហគ្រាសគ្រប់គ្រងសំរាម សំណល់រឹងទីប្រជុំជន រាជធានីភ្នំពេញ	សមាជិក
៧-លោក **សំ សាមុត**	តំណាងបុគ្គលិក នៃសហគ្រាសគ្រប់គ្រងសំរាម សំណល់រឹងទីប្រជុំជន រាជធានីភ្នំពេញ	សមាជិក។

មាត្រា ២ : បទប្បញ្ញត្តិទាំងឡាយណាដែលមានខ្លឹមសារផ្ទុយនឹងអនុក្រឹត្យនេះ ត្រូវទុកជានិរាករណ៍។

មាត្រា ៣ : រដ្ឋមន្ត្រីទទួលបន្ទុកទីស្តីការគណៈរដ្ឋមន្ត្រី រដ្ឋមន្ត្រីក្រសួងមហាផ្ទៃ រដ្ឋមន្ត្រីក្រសួងសេដ្ឋកិច្ច និងហិរញ្ញវត្ថុ រដ្ឋមន្ត្រីក្រសួងមុខងារសាធារណៈ រដ្ឋមន្ត្រីគ្រប់ក្រសួង ប្រធានគ្រប់ស្ថាប័នដែលពាក់ព័ន្ធ និងសាមីខ្លួនដូចមានឈ្មោះក្នុងមាត្រា ១ ខាងលើ ត្រូវទទួលបន្ទុកអនុវត្តអនុក្រឹត្យនេះ តាមភារកិច្ចរៀងៗខ្លួនចាប់ពីថ្ងៃចុះហត្ថលេខាតទៅ។

ថ្ងៃ ចន្ទ ១៣ កើត ខែ អាសាឍ ឆ្នាំខាល ចត្វាស័ក ព.ស.២៥៦៦

ធ្វើនៅរាជធានីភ្នំពេញ ថ្ងៃទី ១១ ខែ កក្កដា ឆ្នាំ២០២២

នាយករដ្ឋមន្ត្រី

សម្តេចអគ្គមហាសេនាបតីតេជោ ហ៊ុន សែន

កន្លែងទទួល:
- ក្រសួងព្រះបរមរាជវាំង
- អគ្គលេខាធិការដ្ឋានក្រុមប្រឹក្សាធម្មនុញ្ញ
- អគ្គលេខាធិការដ្ឋានព្រឹទ្ធសភា
- អគ្គលេខាធិការដ្ឋានរដ្ឋសភា
- ខុទ្ទកាល័យសម្តេចតេជោនាយករដ្ឋមន្ត្រី
- ខុទ្ទកាល័យឧបនាយករដ្ឋមន្ត្រី
- ដូចមាត្រា ៣
- រាជកិច្ច
- ឯកសារ-កាលប្បវត្តិ

ព្រះរាជាណាចក្រកម្ពុជា
ជាតិ សាសនា ព្រះមហាក្សត្រ

រាជរដ្ឋាភិបាលកម្ពុជា

លេខ : ៥២១ អនក្រ.តត

អនុក្រឹត្យ
ស្តីពីការជូនមេដាយការងារ
រាជរដ្ឋាភិបាល

- បានឃើញរដ្ឋធម្មនុញ្ញនៃព្រះរាជាណាចក្រកម្ពុជា
- បានឃើញព្រះរាជក្រឹត្យលេខ នស/រកត/០៩១៨/៩២៥ ចុះថ្ងៃទី៦ ខែកញ្ញា ឆ្នាំ២០១៨ ស្តីពីការតែងតាំងរាជរដ្ឋាភិបាលនៃព្រះរាជាណាចក្រកម្ពុជា
- បានឃើញព្រះរាជក្រឹត្យលេខ នស/រកត/០៣២០/៤២១ ចុះថ្ងៃទី៣០ ខែមីនា ឆ្នាំ២០២០ ស្តីពីការតែងតាំង និងកែសម្រួលសមាសភាពរាជរដ្ឋាភិបាលនៃព្រះរាជាណាចក្រកម្ពុជា
- បានឃើញព្រះរាជក្រមលេខ នស/រកម/០៦១៨/០១២ ចុះថ្ងៃទី២៨ ខែមិថុនា ឆ្នាំ២០១៨ ដែលប្រកាសឱ្យប្រើច្បាប់ស្តីពីការរៀបចំនិងការប្រព្រឹត្តទៅនៃគណៈរដ្ឋមន្ត្រី
- បានឃើញព្រះរាជក្រឹត្យលេខ ជស/រកត/១០៩៥/០១ ចុះថ្ងៃទី៥ ខែតុលា ឆ្នាំ១៩៩៥ ស្តីពីការបង្កើត និងប្រើប្រាស់គ្រឿងឥស្សរិយយសនៃព្រះរាជាណាចក្រកម្ពុជា
- យោងតាមសំណើរបស់រដ្ឋមន្ត្រីក្រសួងមហាផ្ទៃ

សម្រេច

មាត្រា១..បំពាក់មេដាយ**ការងារ** តាមលំដាប់ថ្នាក់ ជូនមន្ត្រីរាជការចំនួន ៥១រូប នៃខេត្តបន្ទាយមានជ័យ ដែលមានស្នាដៃល្អក្នុងការបំពេញភារកិច្ចបម្រើជាតិមាតុភូមិកន្លងមក ដូចមាននាមខាងក្រោម៖

ក-មេដាយ**មាសការងារ**

១-លោកស្រី ជិប សាវត្តី	មន្ត្រីសាលាក្រុងសិរីសោភ័ណ ខេត្តបន្ទាយមានជ័យ
២-លោក គី សុភាព៉ា	ស្មៀនឃុំស្រះរាំង ស្រុកមង្គលបូរី ខេត្តបន្ទាយមានជ័យ

ខ-មេដាយ**ប្រាក់ការងារ**

១-លោកស្រី យឿន វណ្ណវតី	ប្រធានការិយាល័យសាលាស្រុកព្រះនេត្រព្រះ ខេត្តបន្ទាយមានជ័យ
២-លោក ហ៊ាង សុភិម	អនុប្រធានការិយាល័យសាលាខេត្តបន្ទាយមានជ័យ
៣-លោកស្រី ម៉ុប ឆវី	អនុប្រធានការិយាល័យសាលាខេត្តបន្ទាយមានជ័យ
៤-លោក វ៉ាន់ ប៊ុនធី	អនុប្រធានការិយាល័យសាលាក្រុងប៉ោយប៉ែត ខេត្តបន្ទាយមានជ័យ
៥-លោកស្រី ឃ្លោក រិតថន	អនុប្រធានការិយាល័យសាលាក្រុងប៉ោយប៉ែត ខេត្តបន្ទាយមានជ័យ

៦-លោកស្រី ពេទ្យ ស្រីនិច មន្ត្រីអង្គភាពច្រកចេញចូលតែមួយសាលាខេត្តបន្ទាយមានជ័យ
៧-លោក ពេជ្រ ដារ៉ា មន្ត្រីសាលាខេត្តបន្ទាយមានជ័យ
៨-លោក សឿម ពិសិត មន្ត្រីសាលាខេត្តបន្ទាយមានជ័យ
៩-លោកស្រី ទៀង វិញ្ញា មន្ត្រីសាលាខេត្តបន្ទាយមានជ័យ
១០-លោក អ៊ា លឹមចក់ មន្ត្រីសាលាក្រុងសិរីសោភ័ណ ខេត្តបន្ទាយមានជ័យ
១១-លោកស្រី សុខ ភូមារ៉ា មន្ត្រីសាលាស្រុកមង្គលបូរី ខេត្តបន្ទាយមានជ័យ
១២-លោកស្រី លី ហួរ ស្មៀនឃុំឫស្សីក្រោក ស្រុកមង្គលបូរី ខេត្តបន្ទាយមានជ័យ

គ-មេដាយ**សំរឹទ្ធអាវរ**

១-លោក ស៊ិន ប៊ុនស៊ីវ អភិបាលរងស្រុកស្វាយចេក ខេត្តបន្ទាយមានជ័យ
២-លោកស្រី ជុំ រស្មី អភិបាលរងស្រុកម៉ាឡៃ ខេត្តបន្ទាយមានជ័យ
៣-លោកស្រី សុវណ្ណ សៅបូរី អនុប្រធានការិយាល័យសាលាខេត្តបន្ទាយមានជ័យ
៤-លោក តាន់ សុផល ប្រធានការិយាល័យសាលាខេត្តបន្ទាយមានជ័យ
៥-លោក ភួន ឡាំហ៊ិញ នាយករងរដ្ឋបាលសាលាស្រុកភ្នំស្រុក ខេត្តបន្ទាយមានជ័យ
៦-លោក គី មិនា ប្រធានការិយាល័យសាលាស្រុកភ្នំស្រុក ខេត្តបន្ទាយមានជ័យ
៧-លោក អេង សំអាត ប្រធានការិយាល័យសាលាស្រុកម៉ាឡៃ ខេត្តបន្ទាយមានជ័យ
៨-លោកស្រី ឈួន កាន់យ៉ា ប្រធានការិយាល័យសាលាស្រុកអូរជ្រៅ ខេត្តបន្ទាយមានជ័យ
៩-លោក ហៃ ឃោសា ប្រធានការិយាល័យសាលាក្រុងប៉ោយប៉ែត ខេត្តបន្ទាយមានជ័យ
១០-លោក ជិន សូផាន ប្រធានការិយាល័យសាលាស្រុកថ្មពួក ខេត្តបន្ទាយមានជ័យ
១១-លោក ឈឹម ចាន់សេដ្ឋា អនុប្រធានការិយាល័យសាលាស្រុកភ្នំស្រុក ខេត្តបន្ទាយមានជ័យ
១២-លោក ហ៊ិន សុហេង អនុប្រធានការិយាល័យសាលាស្រុកភ្នំស្រុក ខេត្តបន្ទាយមានជ័យ
១៣-លោក ភើយ សុខភិត អនុប្រធានការិយាល័យសាលាស្រុកភ្នំស្រុក ខេត្តបន្ទាយមានជ័យ
១៤-លោក ភឿ ពន្លក អនុប្រធានការិយាល័យសាលាស្រុកភ្នំស្រុក ខេត្តបន្ទាយមានជ័យ
១៥-លោកស្រី ឈឿ កញ្ញា អនុប្រធានការិយាល័យសាលាស្រុកស្វាយចេក ខេត្តបន្ទាយមានជ័យ
១៦-លោក ហ៊ី សារ៉ាត់ អនុប្រធានការិយាល័យសាលាស្រុកស្វាយចេក ខេត្តបន្ទាយមានជ័យ
១៧-លោក សល់ ជុង អនុប្រធានការិយាល័យសាលាស្រុកស្វាយចេក ខេត្តបន្ទាយមានជ័យ
១៨-លោកស្រី ស្រិល ម៉ាល័យ អនុប្រធានការិយាល័យសាលាស្រុកស្វាយចេក ខេត្តបន្ទាយមានជ័យ
១៩-លោក លេន សុវណ្ណា អនុប្រធានការិយាល័យសាលាស្រុកព្រះនេត្រព្រះ ខេត្តបន្ទាយមានជ័យ
២០-លោកស្រី ងួត ស្រីដួត អនុប្រធានការិយាល័យសាលាស្រុកថ្មពួក ខេត្តបន្ទាយមានជ័យ
២១-លោកស្រី ភួង ថារិន អនុប្រធានការិយាល័យសាលាស្រុកថ្មពួក ខេត្តបន្ទាយមានជ័យ

២២-លោក ហួត ខៃឆុង អនុប្រធានការិយាល័យសាលាស្រុកថ្មពួក ខេត្តបន្ទាយមានជ័យ

២៣-លោក ជាវ វែង អនុប្រធានការិយាល័យសាលាស្រុកថ្មពួក ខេត្តបន្ទាយមានជ័យ

២៤-លោក ជុំ វណ្ណា អនុប្រធានការិយាល័យសាលាក្រុងប៉ោយប៉ែត ខេត្តបន្ទាយមានជ័យ

២៥-លោកស្រី គឹម ហៀក អនុប្រធានការិយាល័យសាលាក្រុងប៉ោយប៉ែត ខេត្តបន្ទាយមានជ័យ

២៦-លោក វៀក ចន្ទ្រី អនុប្រធានការិយាល័យសាលាក្រុងប៉ោយប៉ែត ខេត្តបន្ទាយមានជ័យ

២៧-លោកស្រី ប៉ែន គឹមហួ មន្ត្រីសាលាក្រុងប៉ោយប៉ែត ខេត្តបន្ទាយមានជ័យ

២៨-លោកស្រី ផាន សុភ័ក្រ្ត មន្ត្រីសាលាក្រុងប៉ោយប៉ែត ខេត្តបន្ទាយមានជ័យ

២៩-លោក ប្លុង សៅគន្ធ មន្ត្រីសាលាក្រុងសិរីសោភ័ណ ខេត្តបន្ទាយមានជ័យ

៣០-លោកស្រី រឿង នារីហ៊ាប មន្ត្រីសាលាក្រុងសិរីសោភ័ណ ខេត្តបន្ទាយមានជ័យ

៣១-លោកស្រី សរ គឹមសួរ មន្ត្រីសាលាក្រុងសិរីសោភ័ណ ខេត្តបន្ទាយមានជ័យ

៣២-លោក អ៊ឹង ម៉េងគាង មន្ត្រីសាលាស្រុកស្វាយចេក ខេត្តបន្ទាយមានជ័យ

៣៣-លោកស្រី ស្មឿន រ័ត្នមន្នី មន្ត្រីសាលាស្រុកព្រះនេត្រព្រះ ខេត្តបន្ទាយមានជ័យ

៣៤-លោកស្រី គង់ ម៉ាលី ស្មៀនឃុំភ្នំលៀប ស្រុកព្រះនេត្រព្រះ ខេត្តបន្ទាយមានជ័យ

៣៥-លោក យ៉ៃ ឡាក់ម៉ានី មន្ត្រីសាលាស្រុកម៉ាឡៃ ខេត្តបន្ទាយមានជ័យ

៣៦-លោក អ៊ុំ ពៀន មន្ត្រីសាលាស្រុកម៉ាឡៃ ខេត្តបន្ទាយមានជ័យ

៣៧-លោកស្រី ថេង ស្រីវួន មន្ត្រីសាលាស្រុកភ្នំស្រុក ខេត្តបន្ទាយមានជ័យ

មាត្រា២.-រដ្ឋមន្ត្រីទទួលបន្ទុកទីស្តីការគណៈរដ្ឋមន្ត្រី រដ្ឋមន្ត្រីក្រសួងសេដ្ឋកិច្ចនិងហិរញ្ញវត្ថុ រដ្ឋមន្ត្រីក្រសួងមុខងារសាធារណៈ រដ្ឋមន្ត្រីក្រសួងមហាផ្ទៃ និងសាមីខ្លួនត្រូវទទួលបន្ទុកអនុវត្តអនុក្រឹត្យនេះ តាមភារកិច្ចរៀងៗខ្លួនចាប់ពីថ្ងៃចុះហត្ថលេខាតទៅ។

ថ្ងៃពុធ ១៥ កើត ខែ អាសាឍ ឆ្នាំខាល ចត្វាស័ក ព.ស. ២៥៦៦

ធ្វើនៅរាជធានីភ្នំពេញថ្ងៃទី ១៣ ខែ កក្កដា ឆ្នាំ២០២២

នាយករដ្ឋមន្ត្រី

សម្តេចអគ្គមហាសេនាបតីតេជោ ហ៊ុន សែន

កន្លែងទទួល៖

-ក្រសួងព្រះបរមរាជវាំង
-អគ្គលេខាធិការដ្ឋានក្រុមប្រឹក្សាធម្មនុញ្ញ
-អគ្គលេខាធិការដ្ឋានព្រឹទ្ធសភា
-អគ្គលេខាធិការដ្ឋានរដ្ឋសភា
-ខុទ្ទកាល័យសម្តេចតេជោនាយករដ្ឋមន្ត្រី
-ខុទ្ទកាល័យឧបនាយករដ្ឋមន្ត្រី
-ដូចមាត្រា១ និងមាត្រា២
-រាជកិច្ច
-ឯកសារ កាលប្បវត្តិ

ព្រះរាជាណាចក្រកម្ពុជា
ជាតិ សាសនា ព្រះមហាក្សត្រ

រាជរដ្ឋាភិបាលកម្ពុជា
លេខៈ ៦០ សសរ

សេចក្តីសម្រេច
ស្តីពី
ការបង្កើតគណៈកម្មាធិការអន្តរក្រសួង ដើម្បីពិនិត្យផ្លូវច្បាប់ លើកិច្ចព្រមព្រៀងដែលកំពុងអនុវត្ត ដើម្បីរៀបចំកិច្ចព្រមព្រៀងថ្មី សម្រាប់អាកាសយានដ្ឋានអន្តរជាតិភ្នំពេញ និងខេត្តព្រះសីហនុ

រាជរដ្ឋាភិបាល

- បានឃើញរដ្ឋធម្មនុញ្ញនៃព្រះរាជាណាចក្រកម្ពុជា
- បានឃើញព្រះរាជក្រឹត្យលេខ នស/រកត/០៩១៨/៩២៥ ចុះថ្ងៃទី៦ ខែកញ្ញា ឆ្នាំ២០១៨ ស្តីពីការតែងតាំងរាជរដ្ឋាភិបាលនៃព្រះរាជាណាចក្រកម្ពុជា
- បានឃើញព្រះរាជក្រឹត្យលេខ នស/រកត/០៣២០/៤២១ ចុះថ្ងៃទី៣០ ខែមីនា ឆ្នាំ២០២០ ស្តីពីការតែងតាំង និងកែសម្រួលសមាសភាពរាជរដ្ឋាភិបាលនៃព្រះរាជាណាចក្រកម្ពុជា
- បានឃើញព្រះរាជក្រមលេខ នស/រកម/០៦១៨/០១២ ចុះថ្ងៃទី២៨ ខែមិថុនា ឆ្នាំ២០១៨ ដែលប្រកាសឱ្យប្រើច្បាប់ស្តីពីការរៀបចំនិងការប្រព្រឹត្តទៅនៃគណៈរដ្ឋមន្ត្រី
- បានឃើញព្រះរាជក្រមលេខ នស/រកម/០១៩៦/២៣ ចុះថ្ងៃទី២៤ ខែមករា ឆ្នាំ១៩៩៦ ដែលប្រកាសឱ្យប្រើច្បាប់ស្តីពីការបង្កើតរដ្ឋលេខាធិការដ្ឋានអាកាសចរស៊ីវិល
- បានឃើញអនុក្រឹត្យលេខ១៨ អនក្រ.បក ចុះថ្ងៃទី៣ ខែកុម្ភៈ ឆ្នាំ២០១២ ស្តីពីការរៀបចំនិងការប្រព្រឹត្តិទៅរបស់រដ្ឋលេខាធិការដ្ឋានអាកាសចរស៊ីវិល
- យោងតាមតម្រូវការចាំបាច់របស់រាជរដ្ឋាភិបាល

សម្រេច

ប្រការ ១._

ត្រូវបានបង្កើតគណៈកម្មាធិការអន្តរក្រសួង ដើម្បីពិនិត្យផ្លូវច្បាប់លើកិច្ចព្រមព្រៀងដែលកំពុងអនុវត្ត ដើម្បីរៀបចំកិច្ចព្រមព្រៀងថ្មីសម្រាប់អាកាសយានដ្ឋានអន្តរជាតិភ្នំពេញ និងខេត្តព្រះសីហនុ ហៅកាត់ថា "គណៈកម្មាធិការអន្តរក្រសួង" ដែលមានសមាសភាព ដូចខាងក្រោមៈ

១. ឯកឧត្តម **ជា សុផារ៉ា**	ឧបនាយករដ្ឋមន្ត្រី រដ្ឋមន្ត្រីក្រសួងរៀបចំដែនដី នគរូបនីយកម្ម និងសំណង់	ប្រធាន
២. ឯកឧត្តម **ម៉ៅ ហាវណ្ណាល់**	រដ្ឋមន្ត្រីទទួលបន្ទុករដ្ឋលេខាធិការដ្ឋានអាកាសចរស៊ីវិល	អនុប្រធានប្រចាំការ
៣. ឯកឧត្តម **សាយ សំអាល់**	រដ្ឋមន្ត្រីក្រសួងបរិស្ថាន	អនុប្រធាន
៤. ឯកឧត្តម **កើត រិទ្ធ**	រដ្ឋមន្ត្រីក្រសួងយុត្តិធម៌	អនុប្រធាន
៥. ឯកឧត្តម **ខី តាឃី**	រដ្ឋលេខាធិការក្រសួងសេដ្ឋកិច្ចនិងហិរញ្ញវត្ថុ	សមាជិក
៦. ឯកឧត្តម **សុខ ខាវ៉ាន់**	រដ្ឋលេខាធិការក្រសួងរ៉ែនិងថាមពល	សមាជិក
៧. ឯកឧត្តម **សយ សុខាន់**	រដ្ឋលេខាធិការនៃរដ្ឋលេខាធិការដ្ឋានអាកាសចរស៊ីវិល	សមាជិក
៨. ឯកឧត្តម **លី រស្មី**	រដ្ឋលេខាធិការក្រសួងរៀបចំដែនដី នគរូបនីយកម្ម និងសំណង់	សមាជិក
៩. ឯកឧត្តម **ហូ លីហួរ**	អនុរដ្ឋលេខាធិការនៃរដ្ឋលេខាធិការដ្ឋានអាកាសចរស៊ីវិល	សមាជិក
១០. ឯកឧត្តម **ពេជ អន្ត**	សមាជិកក្រុមប្រឹក្សាអ្នកច្បាប់ទីស្តីគណៈរដ្ឋមន្ត្រី	សមាជិក
១១. ឯកឧត្តម **ហាក់ សុខហេង**	សមាជិកនិងជាអគ្គលេខាធិការរងក្រុមប្រឹក្សាអ្នកច្បាប់	សមាជិក
១២. ឯកឧត្តម **ព្រូ ស៊ីថន**	ទីប្រឹក្សារដ្ឋលេខាធិការដ្ឋានអាកាសចរស៊ីវិល	សមាជិក
១៣. ឯកឧត្តម **ឃួង ស្រេង**	អភិបាលនៃគណៈអភិបាលរាជធានីភ្នំពេញ	សមាជិក
១៤. ឯកឧត្តម **គួច ចំរើន**	អភិបាលនៃគណៈអភិបាលខេត្តព្រះសីហនុ	សមាជិក
១៥. ឯកឧត្តម **ទៀ សីហា**	អភិបាលនៃគណៈអភិបាលខេត្តសៀមរាប	សមាជិក
១៦. ឯកឧត្តម **សារិន គុណ្ណាករ**	អគ្គនាយកបច្ចេកទេស នៃរដ្ឋលេខាធិការដ្ឋានអាកាសចរស៊ីវិល	សមាជិក/លេខាធិការ
១៧. ឯកឧត្តម **សៅ វឌ្ឍនា**	នាយកអាកាសយានដ្ឋានអន្តរជាតិភ្នំពេញ	សមាជិក
១៨. ឯកឧត្តម **ម៉ិន រដ្ឋា**	នាយកអាកាសយានដ្ឋានអន្តរជាតិខេត្តសៀមរាប	សមាជិក
១៩. ឯកឧត្តម **វ៉ាន់ ណូរ៉ាក់**	នាយកអាកាសយានដ្ឋានអន្តរជាតិខេត្តព្រះសីហនុ	សមាជិក
២០. លោកបណ្ឌិត **សរ សិនិរ៉ា**	ប្រធាននាយកដ្ឋាននីតិកម្មនិងច្បាប់វិនិយោគ នៃក្រុមប្រឹក្សាអភិវឌ្ឍន៍កម្ពុជា	សមាជិក
២១. លោក **ឡុង ហៃអំពូល**	ប្រធាននាយកដ្ឋានទំនាក់ទំនងអន្តរជាតិនិងនីតិកម្ម នៃរដ្ឋលេខាធិការដ្ឋានអាកាសចរស៊ីវិល	លេខាធិការ

ប្រការ ២._

គណៈកម្មាធិការអន្តរក្រសួងមានភារៈកិច្ច ដូចខាងក្រោម៖

- ពិនិត្យនិងសិក្សាកិច្ចព្រមព្រៀងសម្បទាន ដែលមានស្រាប់ទាំងអស់ពាក់ព័ន្ធនឹងការវិនិយោគអាកាសយានដ្ឋានអន្តរជាតិនៅភ្នំពេញនិងខេត្តព្រះសីហនុ រវាង រាជរដ្ឋាភិបាលនៃព្រះរាជាណាចក្រកម្ពុជា ជាមួយក្រុមហ៊ុនសម្បទានអាកាសយានដ្ឋាន (SCA) និងជាមួយក្រុមហ៊ុនវិនិយោគអាកាសយានដ្ឋានកម្ពុជា (CAIC) ដើម្បីរៀបចំកិច្ចព្រមព្រៀងថ្មី។
- ពិនិត្យបញ្ចប់កិច្ចព្រមព្រៀង រវាង រាជរដ្ឋាភិបាលនៃព្រះរាជាណាចក្រកម្ពុជា ជាមួយក្រុមហ៊ុនសម្បទានអាកាសយានដ្ឋាន (SCA) ដើម្បីដំណើរការក្រុមហ៊ុនវិនិយោគថ្មី(AIAI)។

- ពិនិត្យនិងចរចាជាមួយក្រុមហ៊ុនសម្បទានអាកាសយានដ្ឋាន (SCA) និងក្រុមហ៊ុនវិនិយោគអាកាសយានដ្ឋានកម្ពុជា (CAIC) ដើម្បីរៀបចំកិច្ចព្រមព្រៀងសហប្រតិបត្តិការវិនិយោគលើអាកាសយានដ្ឋានអន្តរជាតិភ្នំពេញថ្មី និងបិទអាកាសយានដ្ឋានអន្តរជាតិភ្នំពេញបច្ចុប្បន្ន។
- ពិនិត្យនិងចរចាជាមួយក្រុមហ៊ុនសម្បទានអាកាសយានដ្ឋាន (SCA) ដើម្បីរៀបចំកិច្ចព្រមព្រៀងថ្មីសម្រាប់អាកាសយានដ្ឋានអន្តរជាតិខេត្តព្រះសីហនុ ដោយដាក់បញ្ចូលនូវគម្រោងផែនការនិងពេលវេលាអភិវឌ្ឍថ្មី។
- ធ្វើរបាយការណ៍ប្រចាំត្រីមាស ឆមាស និងប្រចាំឆ្នាំ អំពីវឌ្ឍនភាពក្នុងការពិនិត្យនិងរៀបចំកិច្ចព្រមព្រៀងថ្មីសម្រាប់អាកាសយានដ្ឋានអន្តរជាតិភ្នំពេញ ខេត្តសៀមរាប និងខេត្តព្រះសីហនុជូន ប្រមុខរាជរដ្ឋាភិបាល ដើម្បីពិនិត្យសម្រេចនិងផ្តល់អនុសាសន៍ណែនាំដ៏ខ្ពង់ខ្ពស់។
- អនុវត្តភារកិច្ចផ្សេងៗទៀត ដែលរាជរដ្ឋាភិបាលប្រគល់ជូន។

ប្រការ ៣._

គណៈកម្មាធិការអន្តរក្រសួង មានសិទ្ធបង្កើតអនុគណៈកម្មាធិការឬក្រុមការងារមួយចំនួនតាមការចាំបាច់ដោយសេចក្តីសម្រេចរបស់ប្រធាន។

ប្រការ ៤._

គណៈកម្មាធិការអន្តរក្រសួង មានសិទ្ធិប្រើប្រាស់ត្រារបស់រដ្ឋលេខាធិការដ្ឋានអាកាសចរស៊ីវិល ដើម្បីដំណើរការការងាររបស់ខ្លួន។

ប្រការ ៥._

គណៈកម្មាធិការអន្តរក្រសួង អាចអញ្ជើញតំណាងក្រសួង ស្ថាប័ន ពាក់ព័ន្ធ និងអ្នកជំនាញ ដើម្បីពិគ្រោះយោបល់ ឬចូលរួមក្នុងកិច្ចប្រជុំរបស់ខ្លួន ឬចូលរួមក្នុងការសិក្សាស្រាវជ្រាវ និងផ្តល់យោបល់តាមការចាំបាច់។

ប្រការ ៦._

គណៈកម្មាធិការអន្តរក្រសួង ត្រូវចូលរួមប្រជុំតាមការអញ្ជើញរបស់ប្រធាន ឬអនុប្រធានតាមការប្រគល់សិទ្ធិរបស់ប្រធាន។

ប្រការ ៧._

ប្រភពថវិកាចំណាយរបស់គណៈកម្មាធិការអន្តរក្រសួង គឺបានមកពីប្រភព៖

- ថវិកាជាតិក្នុងគម្រោងចំណាយរបស់រដ្ឋលេខាធិការដ្ឋានអាកាសចរស៊ីវិល
- ការឧបត្ថម្ភពីក្រុមហ៊ុនសម្បទានអាកាសយានដ្ឋាន (SCA) ក្រុមហ៊ុនវិនិយោគអាកាសយានដ្ឋានកម្ពុជា (CAIC) និងក្រុមហ៊ុនវិនិយោគអាកាសយានដ្ឋានអន្តរជាតិសៀមរាប-អង្គរ (AIAI)។

ប្រការ ៨._

បទប្បញ្ញត្តិទាំងឡាយណាដែលផ្ទុយនឹងសេចក្តីសម្រេចនេះ ត្រូវទុកជានិរាករណ៍។

ប្រការ ៩.-

រដ្ឋមន្ត្រីទទួលបន្ទុកទីស្តីការគណៈរដ្ឋមន្ត្រី រដ្ឋមន្ត្រីក្រសួងសេដ្ឋកិច្ចនិងហិរញ្ញវត្ថុ រដ្ឋមន្ត្រីក្រសួងរៀបចំដែនដី នគរូបនីយកម្មនិងសំណង់ រដ្ឋមន្ត្រីទទួលបន្ទុករដ្ឋលេខាធិការដ្ឋានអាកាសចរស៊ីវិល រដ្ឋមន្ត្រីគ្រប់ក្រសួង ស្ថាប័នដែលពាក់ព័ន្ធនិងសាមីខ្លួន ត្រូវទទួលបន្ទុកអនុវត្តសេចក្តីសម្រេចនេះ តាមភារៈកិច្ចរៀងៗខ្លួនចាប់ពីថ្ងៃចុះហត្ថលេខាតទៅ។

ថ្ងៃពុធ ១២កើត ខែភទ្របទ ឆ្នាំខាល ចត្វាស័ក ព.ស.២៥៦៦

ធ្វើនៅរាជធានីភ្នំពេញ ថ្ងៃទី ៧ ខែ កញ្ញា ឆ្នាំ២០២២

នាយករដ្ឋមន្ត្រី

សម្តេចអគ្គមហាសេនាបតីតេជោ ហ៊ុន សែន

កន្លែងទទួល ៖

- ក្រសួងព្រះបរមរាជវាំង
- អគ្គលេខាធិការដ្ឋានក្រុមប្រឹក្សាធម្មនុញ្ញ
- អគ្គលេខាធិការដ្ឋានព្រឹទ្ធសភា
- អគ្គលេខាធិការដ្ឋានរដ្ឋសភា
- ខុទ្ទកាល័យសម្តេចតេជោនាយករដ្ឋមន្ត្រី
- ខុទ្ទកាល័យ សម្តេច ឯកឧត្តម លោកជំទាវ ឧបនាយករដ្ឋមន្ត្រី
- ដូចប្រការ៩
- រាជកិច្ច
- ឯកសារ កាលប្បវត្តិ

ព្រះរាជាណាចក្រកម្ពុជា
ជាតិ សាសនា ព្រះមហាក្សត្រ

ក្រសួងសេដ្ឋកិច្ច និង ហិរញ្ញវត្ថុ
លេខ:..[illegible]..../សហវ.[illegible]......

SOCIAL PROTECTION IN CAMBODIA

សេចក្តីសម្រេច
ស្តីពី
ការអនុវត្តកម្មវិធីឧបត្ថម្ភសាច់ប្រាក់ជូនគ្រួសារក្រីក្រ និងងាយរងគ្រោះ
ក្នុងអំឡុងពេលប្រយុទ្ធនឹងជំងឺកូវីដ-១៩ សម្រាប់ជុំទី ១១

ឧបនាយករដ្ឋមន្ត្រី រដ្ឋមន្ត្រីក្រសួងសេដ្ឋកិច្ច និងហិរញ្ញវត្ថុ
និងជាប្រធានក្រុមប្រឹក្សាជាតិគាំពារសង្គម

- បានឃើញរដ្ឋធម្មនុញ្ញនៃព្រះរាជាណាចក្រកម្ពុជា
- បានឃើញព្រះរាជក្រឹត្យលេខ នស/រកត/០៩១៨/៩២៥ ចុះថ្ងៃទី៦ ខែកញ្ញា ឆ្នាំ២០១៨ ស្តីពីការតែងតាំងរាជរដ្ឋាភិបាលនៃព្រះរាជាណាចក្រកម្ពុជា
- បានឃើញព្រះរាជក្រឹត្យលេខ នស/រកត/០៣២០/២៤១ ចុះថ្ងៃទី៣០ ខែមីនា ឆ្នាំ២០២០ ស្តីពីការតែងតាំង និងការកែសម្រួលសមាសភាពរាជរដ្ឋាភិបាលនៃព្រះរាជាណាចក្រកម្ពុជា
- បានឃើញព្រះរាជក្រមលេខ នស/រកម/០៦១៨/០១២ ចុះថ្ងៃទី២៨ ខែមិថុនា ឆ្នាំ២០១៨ ដែលប្រកាសឱ្យប្រើច្បាប់ស្តីពីការរៀបចំ និងការប្រព្រឹត្តទៅនៃគណៈរដ្ឋមន្ត្រី
- បានឃើញព្រះរាជក្រមលេខ នស/រកម/០១៩៦/១៨ ចុះថ្ងៃទី២៤ ខែមករា ឆ្នាំ១៩៩៦ ដែលប្រកាសឱ្យប្រើច្បាប់ស្តីពីការបង្កើតក្រសួងសេដ្ឋកិច្ច និងហិរញ្ញវត្ថុ
- បានឃើញព្រះរាជក្រឹត្យលេខ នស/រកត/០៦១៧/៤៨៨ ចុះថ្ងៃទី១៥ ខែមិថុនា ឆ្នាំ២០១៧ ស្តីពីការបង្កើតក្រុមប្រឹក្សាជាតិគាំពារសង្គម
- បានឃើញអនុក្រឹត្យលេខ ០៣ អនក្រ.បក ចុះថ្ងៃទី៨ ខែមករា ឆ្នាំ២០១៨ ស្តីពីការបង្កើតគណៈកម្មាធិការប្រតិបត្តិ និងអគ្គលេខាធិការដ្ឋាននៃក្រុមប្រឹក្សាជាតិគាំពារសង្គម
- បានឃើញអនុក្រឹត្យលេខ ៨៨ អនក្រ.បក ចុះថ្ងៃទី១២ ខែមិថុនា ឆ្នាំ២០២០ ស្តីពីការអនុវត្តកម្មវិធីឧបត្ថម្ភសាច់ប្រាក់ជូនគ្រួសារក្រីក្រ និងងាយរងគ្រោះ ក្នុងអំឡុងពេលប្រយុទ្ធនឹងជំងឺកូវីដ-១៩
- បានឃើញអនុក្រឹត្យលេខ ១៤៣ អនក្រ.បក ចុះថ្ងៃទី១៩ ខែសីហា ឆ្នាំ២០២១ ស្តីពីការកែសម្រួលអនុក្រឹត្យលេខ ០៣ អនក្រ.បក ចុះថ្ងៃទី៨ ខែមករា ឆ្នាំ២០១៨ ស្តីពីការបង្កើតគណៈកម្មាធិការប្រតិបត្តិ និងអគ្គលេខាធិការដ្ឋាននៃក្រុមប្រឹក្សាជាតិគាំពារសង្គម
- បានឃើញអនុក្រឹត្យលេខ ៤៣ អនក្រ.បក ចុះថ្ងៃទី២៨ ខែកុម្ភៈ ឆ្នាំ២០២២ ស្តីពីការរៀបចំ និងការប្រព្រឹត្តទៅនៃក្រសួងសេដ្ឋកិច្ច និងហិរញ្ញវត្ថុ
- បានឃើញសេចក្តីសម្រេចលេខ ០៤៤ សហវ ចុះថ្ងៃទី១៧ ខែមិថុនា ឆ្នាំ២០២០ ស្តីពីកាលបរិច្ឆេទនៃការអនុវត្តកម្មវិធីឧបត្ថម្ភសាច់ប្រាក់ជូនគ្រួសារក្រីក្រ និងងាយរងគ្រោះ ក្នុងអំឡុងពេលប្រយុទ្ធនឹងជំងឺកូវីដ-១៩
- បានឃើញសេចក្តីសម្រេចលេខ ០៥៨ សហវ ចុះថ្ងៃទី២៤ ខែសីហា ឆ្នាំ២០២០ ស្តីពីការអនុវត្តកម្មវិធីឧបត្ថម្ភសាច់ប្រាក់ជូនគ្រួសារក្រីក្រ និងងាយរងគ្រោះ ក្នុងអំឡុងពេលប្រយុទ្ធនឹងជំងឺកូវីដ-១៩ សម្រាប់ជុំទី២
- បានឃើញសេចក្តីសម្រេចលេខ ០៦៦ សហវ ចុះថ្ងៃទី១២ ខែតុលា ឆ្នាំ២០២០ ស្តីពីការអនុវត្តកម្មវិធីឧបត្ថម្ភសាច់ប្រាក់ជូនគ្រួសារក្រីក្រ និងងាយរងគ្រោះ ក្នុងអំឡុងពេលប្រយុទ្ធនឹងជំងឺកូវីដ-១៩ សម្រាប់ជុំទី៣

- បានឃើញសេចក្តីសម្រេចលេខ ០៨១ សហវ ចុះថ្ងៃទី៣១ ខែធ្នូ ឆ្នាំ២០២០ ស្តីពីការអនុវត្តកម្មវិធីឧបត្ថម្ភសាច់ប្រាក់ជូនគ្រួសារក្រីក្រ និងងាយរងគ្រោះ ក្នុងអំឡុងពេលប្រយុទ្ធនឹងជំងឺកូវីដ-១៩ សម្រាប់ជុំទី៤
- បានឃើញសេចក្តីសម្រេចលេខ ០១២ សហវ ចុះថ្ងៃទី៣១ ខែមីនា ឆ្នាំ២០២១ ស្តីពីការអនុវត្តកម្មវិធីឧបត្ថម្ភសាច់ប្រាក់ជូនគ្រួសារក្រីក្រ និងងាយរងគ្រោះ ក្នុងអំឡុងពេលប្រយុទ្ធនឹងជំងឺកូវីដ-១៩ សម្រាប់ជុំទី៥
- បានឃើញសេចក្តីសម្រេចលេខ ០៣៦ សហវ ចុះថ្ងៃទី៨ ខែកក្កដា ឆ្នាំ២០២១ ស្តីពីការអនុវត្តកម្មវិធីឧបត្ថម្ភសាច់ប្រាក់ជូនគ្រួសារក្រីក្រ និងងាយរងគ្រោះ ក្នុងអំឡុងពេលប្រយុទ្ធនឹងជំងឺកូវីដ-១៩ សម្រាប់ជុំទី៦
- បានឃើញសេចក្តីសម្រេចលេខ ០៥០ សហវ ចុះថ្ងៃទី១១ ខែតុលា ឆ្នាំ២០២១ ស្តីពីការអនុវត្តកម្មវិធីឧបត្ថម្ភសាច់ប្រាក់ជូនគ្រួសារក្រីក្រ និងងាយរងគ្រោះ ក្នុងអំឡុងពេលប្រយុទ្ធនឹងជំងឺកូវីដ-១៩ សម្រាប់ជុំទី៧
- បានឃើញសេចក្តីសម្រេចលេខ ០០៥ សហវ ចុះថ្ងៃទី១២ ខែមករា ឆ្នាំ២០២២ ស្តីពីការអនុវត្តកម្មវិធីឧបត្ថម្ភសាច់ប្រាក់ជូនគ្រួសារក្រីក្រ និងងាយរងគ្រោះ ក្នុងអំឡុងពេលប្រយុទ្ធនឹងជំងឺកូវីដ-១៩ សម្រាប់ជុំទី៨
- បានឃើញសេចក្តីសម្រេចលេខ ០៧៧ សហវ ចុះថ្ងៃទី២៩ ខែមីនា ឆ្នាំ២០២២ ស្តីពីការអនុវត្តកម្មវិធីឧបត្ថម្ភសាច់ប្រាក់ជូនគ្រួសារក្រីក្រ និងងាយរងគ្រោះ ក្នុងអំឡុងពេលប្រយុទ្ធនឹងជំងឺកូវីដ-១៩ សម្រាប់ជុំទី៩
- បានឃើញសេចក្តីសម្រេចលេខ ០៩៥ សហវ ចុះថ្ងៃទី២៤ ខែមិថុនា ឆ្នាំ២០២២ ស្តីពីការអនុវត្តកម្មវិធីឧបត្ថម្ភសាច់ប្រាក់ជូនគ្រួសារក្រីក្រ និងងាយរងគ្រោះ ក្នុងអំឡុងពេលប្រយុទ្ធនឹងជំងឺកូវីដ-១៩ សម្រាប់ជុំទី១០
- យោងតាមការចាំបាច់របស់ក្រុមប្រឹក្សាជាតិគាំពារសង្គម

សម្រេច

ប្រការ១.-

កម្មវិធីឧបត្ថម្ភសាច់ប្រាក់ជូនគ្រួសារក្រីក្រ និងងាយរងគ្រោះ ក្នុងអំឡុងពេលប្រយុទ្ធនឹងជំងឺកូវីដ-១៩ ត្រូវបន្តអនុវត្តសម្រាប់ជុំទី១១ ដែលមានរយៈពេល ៣ (បី) ខែ គឺខែតុលា ខែវិច្ឆិកា និងខែធ្នូ ឆ្នាំ២០២២។

រយៈពេលអនុវត្តបន្ត នឹងត្រូវកំណត់ដោយឡែក ផ្អែកតាមសភាពការណ៍វិវត្តន៍ជាក់ស្តែង។

ប្រការ២.-

ការបើកផ្តល់ប្រាក់ឧបត្ថម្ភ ត្រូវធ្វើឡើងក្នុងសប្តាហ៍ទី៤ នៃខែនីមួយៗ។

ប្រការ៣.-

អនុប្រធាន និងសមាជិកក្រុមប្រឹក្សាជាតិគាំពារសង្គម ប្រធាន អនុប្រធាន និងសមាជិកគណៈកម្មាធិការប្រតិបត្តិនៃក្រុមប្រឹក្សាជាតិគាំពារសង្គម នាយកខុទ្ទកាល័យ អគ្គលេខាធិការ ប្រតិភូរាជរដ្ឋាភិបាលទទួលបន្ទុកជាអគ្គនាយក អគ្គនាយកនៃគ្រប់អគ្គនាយកដ្ឋាន អគ្គាធិការនៃអគ្គាធិការដ្ឋាន និងប្រធានគ្រប់អង្គភាពពាក់ព័ន្ធក្រោមឱវាទក្រសួងសេដ្ឋកិច្ច និងហិរញ្ញវត្ថុ ត្រូវទទួលបន្ទុកអនុវត្តសេចក្តីសម្រេចនេះ តាមភារកិច្ចរៀងៗខ្លួន ចាប់ពីថ្ងៃចុះហត្ថលេខាតទៅ។

ថ្ងៃ សុក្រ ៧ រោច ខែ អស្សុជ ឆ្នាំខាល ចត្វាស័ក ព.ស.២៥៦៦

រាជធានីភ្នំពេញ ថ្ងៃទី ១៧ ខែ តុលា ឆ្នាំ២០២២

ឧបនាយករដ្ឋមន្ត្រី

រដ្ឋមន្ត្រីក្រសួងសេដ្ឋកិច្ច និងហិរញ្ញវត្ថុ

និងជាប្រធានក្រុមប្រឹក្សាជាតិគាំពារសង្គម

អគ្គបណ្ឌិតសភាចារ្យ អូន ព័ន្ធមុនីរ័ត្ន

កន្លែងទទួល÷

- ទីស្តីការគណៈរដ្ឋមន្ត្រី
- ក្រសួងសេដ្ឋកិច្ច និងហិរញ្ញវត្ថុ
- ខុទ្ទកាល័យសម្តេចអគ្គមហាសេនាបតីតេជោនាយករដ្ឋមន្ត្រី
- ខុទ្ទកាល័យសម្តេច ឯកឧត្តម លោកជំទាវ ឧបនាយករដ្ឋមន្ត្រី
- ដូចប្រការ ៣ "ដើម្បីអនុវត្ត"
- រាជកិច្ច
- ឯកសារ-កាលប្បវត្តិ

ព្រះរាជាណាចក្រកម្ពុជា
ជាតិ សាសនា ព្រះមហាក្សត្រ

MINISTRY OF ECONOMY AND FINANCE

ក្រសួងសេដ្ឋកិច្ច និង ហិរញ្ញវត្ថុ
លេខ.៦៩៦.....សហវ.....ប្រក

ប្រកាស
ស្តីពី
ការបង្កើតគណៈកម្មការត្រួតពិនិត្យកិច្ចលទ្ធកម្ម និងគណៈកម្មការវាយតម្លៃជ្រើសរើសទីប្រឹក្សា ដើម្បីរៀបចំបញ្ជីក្រុមហ៊ុនទីប្រឹក្សាសម្រាប់គម្រោងភាពជាដៃគូរវាងរដ្ឋ និងឯកជន

ឧបនាយករដ្ឋមន្ត្រី
រដ្ឋមន្ត្រីក្រសួងសេដ្ឋកិច្ច និងហិរញ្ញវត្ថុ

- បានឃើញរដ្ឋធម្មនុញ្ញនៃព្រះរាជាណាចក្រកម្ពុជា
- បានឃើញព្រះរាជក្រឹត្យលេខ នស/រកត/០៩១៨/៩២៥ ចុះថ្ងៃទី៦ ខែកញ្ញា ឆ្នាំ២០១៨ ស្តីពីការតែងតាំងរាជរដ្ឋាភិបាល នៃព្រះរាជាណាចក្រកម្ពុជា
- បានឃើញព្រះរាជក្រឹត្យលេខ នស/រកត/០៣២០/៤២១ ចុះថ្ងៃទី៣០ ខែមីនា ឆ្នាំ២០២០ ស្តីពីការតែងតាំង និងកែសម្រួលសមាសភាពរាជរដ្ឋាភិបាល នៃព្រះរាជាណាចក្រកម្ពុជា
- បានឃើញព្រះរាជក្រមលេខ នស/រកម/០៦១៨/០១២ ចុះថ្ងៃទី២៨ ខែមិថុនា ឆ្នាំ២០១៨ ដែលប្រកាសឱ្យប្រើច្បាប់ស្តីពីការរៀបចំនិងការប្រព្រឹត្តទៅនៃគណៈរដ្ឋមន្ត្រី
- បានឃើញព្រះរាជក្រមលេខ នស/រកម/០១៩៦/១៨ ចុះថ្ងៃទី២៤ ខែមករា ឆ្នាំ១៩៩៦ ដែលប្រកាសឱ្យប្រើច្បាប់ស្តីការបង្កើតក្រសួងសេដ្ឋកិច្ចនិងហិរញ្ញវត្ថុ
- បានឃើញព្រះរាជក្រមលេខ នស/រកម/០៥០៨/០១៦ ចុះថ្ងៃទី១៣ ខែឧសភា ឆ្នាំ២០០៨ ដែលប្រកាសឱ្យប្រើច្បាប់ស្តីពីប្រព័ន្ធហិរញ្ញវត្ថុសាធារណៈ
- បានឃើញព្រះរាជក្រមលេខ នស/រកម/០១១២/០០៤ ចុះថ្ងៃទី១៤ ខែមករា ឆ្នាំ២០១២ ដែលប្រកាសឱ្យប្រើច្បាប់ស្តីពីលទ្ធកម្មសាធារណៈ
- បានឃើញព្រះរាជក្រមលេខ នស/រកម/១១២១/០១៨ ចុះថ្ងៃទី១៨ ខែវិច្ឆិកា ឆ្នាំ២០២១ ដែលប្រកាសឱ្យប្រើច្បាប់ស្តីពីភាពជាដៃគូរវាងរដ្ឋនិងឯកជន
- បានឃើញអនុក្រឹត្យលេខ ៤៣ អនក្រ.បក ចុះថ្ងៃទី២៨ ខែកុម្ភៈ ឆ្នាំ២០២២ ស្តីពីការរៀបចំនិងការប្រព្រឹត្តទៅនៃក្រសួងសេដ្ឋកិច្ច និងហិរញ្ញវត្ថុ
- បានឃើញអនុក្រឹត្យលេខ ១៧៤ អនក្រ.បក ចុះថ្ងៃទី៣១ ខែសីហា ឆ្នាំ២០២២ ស្តីពីការដាក់ឱ្យប្រើនីតិវិធីគ្រប់គ្រងប្រតិបត្តិការរួមសម្រាប់គម្រោងភាពជាដៃគូរវាងរដ្ឋ និងឯកជន
- បានឃើញប្រកាសលេខ ៤៨៧ សហវ-ប្រក ចុះថ្ងៃទី០៣ ខែសីហា ឆ្នាំ២០២១ ស្តីពីការបង្កើតគណៈកម្មការវិនិយោគសាធារណៈ
- បានឃើញប្រកាសលេខ ២៥៣ សហវ-ប្រក ចុះថ្ងៃទី១១ ខែមេសា ឆ្នាំ២០២២ ស្តីពីការរៀបចំ និងការប្រព្រឹត្តទៅនៃនាយកដ្ឋាន និងអង្គភាពក្រោមឱវាទអគ្គនាយកដ្ឋានភាពជាដៃគូរវាងរដ្ឋ និងឯកជន នៃក្រសួងសេដ្ឋកិច្ច និងហិរញ្ញវត្ថុ
- យោងតាមតម្រូវការចាំបាច់របស់ក្រសួងសេដ្ឋកិច្ច និងហិរញ្ញវត្ថុ

សម្រេច

ប្រការ១ .–

បង្កើតគណៈកម្មការត្រួតពិនិត្យកិច្ចលទ្ធកម្ម និងគណៈកម្មការវាយតម្លៃជ្រើសរើសទីប្រឹក្សាសម្រាប់÷

- ជ្រើសរើស និងរៀបចំបញ្ជីក្រុមហ៊ុនទីប្រឹក្សា ដើម្បីផ្តល់សេវាទីប្រឹក្សាគាំទ្រដល់ការរៀបចំអភិវឌ្ឍ និងការអនុវត្តគម្រោងភាពជាដៃគូរវាងរដ្ឋ និងឯកជន (ភ.រ.ជ.)។
- ជ្រើសរើសទីប្រឹក្សាផ្សេងទៀតដើម្បីគាំទ្រដល់ការត្រួតពិនិត្យ និងវាយតម្លៃលើការសិក្សាសមិទ្ធិលទ្ធភាពគម្រោង ភ.រ.ជ.។

ប្រការ២ .–

តែងតាំងសមាសភាពគណៈកម្មការត្រួតពិនិត្យកិច្ចលទ្ធកម្ម និងគណៈកម្មការវាយតម្លៃជ្រើសរើសទីប្រឹក្សា ដូចខាងក្រោម÷

ក. គណៈកម្មការត្រួតពិនិត្យកិច្ចលទ្ធកម្ម

១- លោក	**ហេង ទុន្និកា**	អគ្គនាយករង នៃអគ្គនាយកដ្ឋានភាពជាដៃគូរវាងរដ្ឋ និងឯកជន (អ.រ.ជ.)	ជាប្រធាន
២- លោកស្រី	**តាន់ ឡានីន**	ប្រធាននាយកដ្ឋានប្រគល់ និងត្រួតពិនិត្យគម្រោង នៃ អ.រ.ជ.	ជាសមាជិក
៣- តំណាងលេខាធិការដ្ឋាន នៃគណៈកម្មការវិនិយោគសាធារណៈ			ជាសមាជិក

គណៈកម្មការត្រួតពិនិត្យកិច្ចលទ្ធកម្ម មានភារកិច្ច÷

- ពិនិត្យ និងសម្រេចលើឯកសារស្នើសុំបញ្ជាក់ពីចំណាប់អារម្មណ៍ (REOI) ដែលរៀបចំដោយគណៈកម្មការវាយតម្លៃជ្រើសរើសទីប្រឹក្សា។
- ពិនិត្យ និងសម្រេចលើរបាយការណ៍វាយតម្លៃឯកសារបញ្ជាក់ពីចំណាប់អារម្មណ៍ (EOI) នៃក្រុមហ៊ុនទីប្រឹក្សា ឬទីប្រឹក្សាផ្សេងទៀត របស់គណៈកម្មការវាយតម្លៃជ្រើសរើសទីប្រឹក្សា។
- រៀបចំរបាយការណ៍ស្តីពីលទ្ធផលនៃការរៀបចំបញ្ជីក្រុមហ៊ុនទីប្រឹក្សា ឬការជ្រើសរើសទីប្រឹក្សាផ្សេងទៀត ជូនរដ្ឋមន្ត្រីក្រសួងសេដ្ឋកិច្ច និងហិរញ្ញវត្ថុ ដើម្បីពិនិត្យ និងអនុម័ត។

ខ. គណៈកម្មការវាយតម្លៃជ្រើសរើសទីប្រឹក្សា

១- លោក	**ឈឹម សុចស្នើ**	ប្រធាននាយកដ្ឋានអភិវឌ្ឍន៍គម្រោង នៃ អ.រ.ជ.	ជាប្រធាន
២- លោក	**អ៊ិន សាភាន**	ប្រធានការិយាល័យអភិវឌ្ឍន៍គម្រោង នៃនាយកដ្ឋានអភិវឌ្ឍន៍គម្រោង	ជាសមាជិក
៣- លោកស្រី	**មុត ច័ន្ទម៉ានិត**	ប្រធានការិយាល័យមូលនិធិអភិវឌ្ឍន៍គម្រោង នៃនាយកដ្ឋានអភិវឌ្ឍន៍គម្រោង	ជាសមាជិក

គណៈកម្មការវាយតម្លៃជ្រើសរើសទីប្រឹក្សា មានភារកិច្ច÷

- រៀបចំឯកសារស្នើសុំបញ្ជាក់ពីចំណាប់អារម្មណ៍ដើម្បីផ្សព្វផ្សាយដល់ក្រុមហ៊ុនទីប្រឹក្សា និងទីប្រឹក្សាផ្សេងទៀតឱ្យចូលរួមការដេញថ្លៃ។
- ពិនិត្យ និងវាយតម្លៃលើឯកសារបញ្ជាក់ពីចំណាប់អារម្មណ៍របស់ក្រុមហ៊ុនទីប្រឹក្សា និងទីប្រឹក្សាផ្សេងទៀតដែលបានដាក់ចូលរួមដេញថ្លៃ។
- រៀបចំរបាយការណ៍អំពីលទ្ធផលនៃការពិនិត្យ និងវាយតម្លៃឯកសារបញ្ជាក់ពីចំណាប់អារម្មណ៍សម្រាប់ដាក់ជូនគណៈកម្មការត្រួតពិនិត្យកិច្ចលទ្ធកម្ម ដើម្បីពិនិត្យ និងសម្រេច។

ប្រការ៣ .-

នាយកខុទ្ទកាល័យ អគ្គលេខាធិការ អគ្គនាយកនៃអគ្គនាយកដ្ឋានភាពជាដៃគូរវាងរដ្ឋ និងឯកជន អគ្គនាយកនៃគ្រប់អគ្គនាយកដ្ឋាន អគ្គាធិការនៃអគ្គាធិការដ្ឋាន នាយកវិទ្យាស្ថានសេដ្ឋកិច្ច និងហិរញ្ញវត្ថុ និងអង្គភាពក្រោមឱវាទក្រសួងសេដ្ឋកិច្ច និងហិរញ្ញវត្ថុ ត្រូវទទួលបន្ទុកអនុវត្តប្រកាសនេះ តាមភារកិច្ចរៀងៗខ្លួន ចាប់ពីថ្ងៃចុះហត្ថលេខានេះតទៅ។

ថ្ងៃ ចន្ទ ៨ រោច ខែអស្សុជ ឆ្នាំខាល ចត្វាស័ក ព.ស.២៥៦៦

រាជធានីភ្នំពេញ ថ្ងៃទី ១៧ ខែ តុលា ឆ្នាំ២០២២

ឧបនាយករដ្ឋមន្ត្រី

រដ្ឋមន្ត្រីក្រសួងសេដ្ឋកិច្ច និងហិរញ្ញវត្ថុ

អគ្គបណ្ឌិតសភាចារ្យ អូន ព័ន្ធមុនីរ័ត្ន

កន្លែងទទួល÷

- ទីស្តីការគណៈរដ្ឋមន្ត្រី
- ខុទ្ទកាល័យឯកឧត្តមឧបនាយករដ្ឋមន្ត្រី
- ដូចប្រការ២ និងប្រការ៣ «ដើម្បីអនុវត្ត»
- រាជកិច្ច
- ឯកសារ-កាលប្បវត្តិ

ព្រះរាជាណាចក្រកម្ពុជា
ជាតិ សាសនា ព្រះមហាក្សត្រ

ក្រសួងសេដ្ឋកិច្ច និង ហិរញ្ញវត្ថុ
លេខ.០១១......សហវ.......

សារាចរ
ស្តីពី
ការដាក់ឱ្យប្រើប្រាស់ប្រព័ន្ធបច្ចេកវិទ្យាព័ត៌មានគ្រប់គ្រងចំណូលមិនមែនសារពើពន្ធ ដំណាក់កាលទី២ ជំហានទី២ នៅរដ្ឋបាលក្រុង ស្រុក ខណ្ឌ

អនុវត្តតាមយុទ្ធសាស្ត្រកៀរគរចំណូលរបស់រាជរដ្ឋាភិបាល ដើម្បីគ្រប់គ្រងចំណូលមិនមែនសារពើពន្ធប្រកបដោយប្រសិទ្ធភាព តម្លាភាព និងគណនេយ្យភាព នៅក្នុងក្របខណ្ឌនៃកម្មវិធីកែទម្រង់ការគ្រប់គ្រងហិរញ្ញវត្ថុសាធារណៈ ក្រសួងសេដ្ឋកិច្ចនិងហិរញ្ញវត្ថុ បានផ្តួចផ្តើមបង្កើតប្រព័ន្ធបច្ចេកវិទ្យាព័ត៌មានគ្រប់គ្រងចំណូលមិនមែនសារពើពន្ធ (Non-Tax Revenue Management Information System - NRMIS) និងបានដាក់ឱ្យអនុវត្តជាផ្លូវការក្នុងដំណាក់កាលទី១ មាន ៣ជំហាន នៅរដ្ឋបាលកណ្តាល សម្រាប់ក្រសួង ស្ថាប័ន ចំនួន២៣ និងមន្ទីរ អង្គភាពជំនាញចំនួន ១៨ នៅរាជធានី ខេត្ត និងក្នុងដំណាក់កាលទី២ ជំហានទី១ នៅរដ្ឋបាលរាជធានី ខេត្ត ទាំង២៥ រួចមកហើយ។

នៅក្នុងដំណាក់កាលទី២ ជំហានទី២ នេះ ប្រព័ន្ធ NRMIS នឹងដាក់ឱ្យអនុវត្តដល់រដ្ឋបាលក្រុង ស្រុក ខណ្ឌ ក្នុងនោះ រដ្ឋបាលខណ្ឌទាំងអស់នៃរាជធានីភ្នំពេញ នឹងចាប់អនុវត្តពីថ្ងៃទី១ ខែវិច្ឆិកា ឆ្នាំ២០២២ និងរដ្ឋបាលក្រុង ស្រុក នៅទូទាំងប្រទេស នឹងចាប់អនុវត្តពីថ្ងៃទី១ ខែមករា ឆ្នាំ២០២៣ តទៅ។ ក្រសួងសេដ្ឋកិច្ចនិងហិរញ្ញវត្ថុនឹងបន្តដាក់ឱ្យអនុវត្តប្រព័ន្ធ NRMIS ដល់រដ្ឋបាលឃុំ សង្កាត់ និងអង្គភាពប្រមូលចំណូលមិនមែនសារពើពន្ធផ្សេងៗទៀត នៅក្នុងដំណាក់កាលនិងជំហានបន្តបន្ទាប់។

រដ្ឋបាលក្រុង ស្រុក ខណ្ឌ ត្រូវប្រើប្រាស់លេខកូដបង់ចំណូលមិនមែនសារពើពន្ធដែលបានកំណត់ ដោយលម្អិតតាមចំណូលពីសេវាសាធារណៈ, ចំណូលពីទ្រព្យសម្បត្តិរដ្ឋ និងចំណូលមិនមែនសារពើពន្ធផ្សេងៗទៀត។ គ្រប់ចំណូលមិនមែនសារពើពន្ធទាំងអស់របស់រដ្ឋបាលក្រុង ស្រុក ខណ្ឌ ដែលអាចប្រមូលនិងបង់ចូលថវិកាថ្នាក់ក្រោមជាតិ (ថវិការដ្ឋបាលក្រុង ស្រុក ខណ្ឌ) បានលុះត្រាតែមានលេខកូដបង់ចំណូលដែលអនុម័តដោយក្រសួងសេដ្ឋកិច្ចនិងហិរញ្ញវត្ថុ (អគ្គនាយកដ្ឋានរតនាគារជាតិ ឬ អគ្គនាយកដ្ឋានទ្រព្យសម្បត្តិរដ្ឋនិងចំណូលមិនមែនសារពើពន្ធ) ដែលស្នើដោយអគ្គនាយកដ្ឋានរដ្ឋបាល ឬ អគ្គនាយកដ្ឋានភស្តុភារនិងហិរញ្ញវត្ថុនៃក្រសួងមហាផ្ទៃ។ បញ្ជីលេខកូដចំណូលមិនមែនសារពើពន្ធនៃរដ្ឋបាលក្រុង ស្រុក ខណ្ឌ នីមួយៗ ជាឧបសម្ព័ន្ធនៃសារាចរនេះ។

ដើម្បីមានមូលដ្ឋានក្នុងការប្រើប្រាស់វិក្កយបត្រដែលមានលេខកូដបង់ចំណូលមិនមែនសារពើពន្ធ (ចំណូលពីសេវាសាធារណៈ, ចំណូលពីទ្រព្យសម្បត្តិរដ្ឋ និងចំណូលមិនមែនសារពើពន្ធផ្សេងៗទៀត) សម្រាប់រដ្ឋបាលក្រុង ស្រុក ខណ្ឌ នៅទូទាំងប្រទេស ក្រសួងសេដ្ឋកិច្ចនិងហិរញ្ញវត្ថុសម្រេចដាក់ចេញនូវសេចក្តីណែនាំអំពីនីតិវិធីនៃការប្រមូលនិងការកត់ត្រាចំណូលទៅក្នុងប្រព័ន្ធ NRMIS និងបង់ចំណូលទៅធនាគារពាណិជ្ជដៃគូ ឬ/និងគ្រឹះស្ថានហិរញ្ញវត្ថុដៃគូ ដូចខាងក្រោម÷

១.ការកត់ត្រាចំណូលទៅក្នុងប្រព័ន្ធ NRMIS÷ រដ្ឋបាលក្រុង ស្រុក ខណ្ឌ ក្រោយពីទទួលបានចំណូលពីសេវាសាធារណៈ, ចំណូលពីទ្រព្យសម្បត្តិរដ្ឋ និងចំណូលមិនមែនសារពើពន្ធផ្សេងៗទៀត ត្រូវកត់ត្រាចំណូលទៅក្នុងប្រព័ន្ធ NRMIS។

២.ពេលបង់ចំណូលទៅធនាគារពាណិជ្ជដៃគូ ឬ/និងគ្រឹះស្ថានហិរញ្ញវត្ថុដៃគូ÷

ផ្លូវលេខ ៩២ សង្កាត់វត្តភ្នំ ខណ្ឌដូនពេញ រាជធានីភ្នំពេញ កម្ពុជា
St.92, Sangkat Wat Phnom, Khan Daun Penh, Phnom Penh, CAMBODIA.
ទូរស័ព្ទ: (+៨៥៥)២៣ ៨៩០ ៦៦៦
Phone: (+855) 23 890 666

-ចំពោះចំណូលពីសេវាសាធារណៈ រដ្ឋបាលក្រុង ស្រុក ខណ្ឌ ត្រូវបោះពុម្ពវិក្កយបត្រចេញពីប្រព័ន្ធ NRMIS ចំនួន០២ច្បាប់ ដោយ ០១ច្បាប់រក្សាទុកជូនធនាគារពាណិជ្ជដៃគូ ឬ/និងគ្រឹះស្ថានហិរញ្ញវត្ថុដៃគូ និង ០១ច្បាប់ទៀត រក្សាទុកដោយរជ្ជទេយ្យករចំណូលរបស់រដ្ឋបាលក្រុង ស្រុក ខណ្ឌសាមី ដើម្បីភ្ជាប់ជាមួយសាច់ប្រាក់ដែលត្រូវបង់ ឬ បង្វែរចូលគណនីចរន្តរបស់រតនាគាររាជធានី ខេត្ត នៅធនាគារពាណិជ្ជដៃគូ

-ចំពោះចំណូលពីទ្រព្យសម្បត្តិរដ្ឋ រដ្ឋបាលក្រុង ស្រុក ខណ្ឌ ត្រូវបោះពុម្ពវិក្កយបត្រចេញពីប្រព័ន្ធ NRMIS ជូនអតិថិជនដើម្បីបង់ប្រាក់នៅធនាគារពាណិជ្ជដៃគូ ឬ/និងគ្រឹះស្ថានហិរញ្ញវត្ថុដៃគូ

-ចំពោះចំណូលមិនមែនសារពើពន្ធផ្សេងៗទៀត រដ្ឋបាលក្រុង ស្រុក ខណ្ឌ អាចអនុវត្តតាមនីតិវិធីនៃការបង់ចំណូលពីសេវាសាធារណៈ ឬ ចំណូលពីទ្រព្យសម្បត្តិរដ្ឋតាមយថាប្រភេទនៃចំណូលជាក់ស្តែង។

-ក្រោយពីបានបង់ប្រាក់ចូលគណនីចរន្តរបស់រតនាគាររាជធានី ខេត្ត នៅធនាគារពាណិជ្ជដៃគូ រដ្ឋបាលក្រុង ស្រុក ខណ្ឌ ត្រូវកត់ត្រាលេខយោងលើបណ្ណបង់ប្រាក់ (Bank Slip) ឬ ប្រកាសឥណពន្ធ (Debit Advice) ឬ បណ្ណផ្ទេរប្រាក់/ឥណទាន (Remittance Slip) ចូលក្នុងប្រព័ន្ធ NRMIS ដើម្បីបញ្ចប់ប្រតិបត្តិការ នៃវិក្កយបត្រ (ក្នុងករណីជាប្រាក់ដុល្លារអាមេរិក អត្រាប្តូរប្រាក់នឹងត្រូវកំណត់តាមធនាគារជាតិនៃកម្ពុជា)។

៣. ការបង្វែរចំណូលទៅថវិការដ្ឋបាលក្រុង ស្រុក ខណ្ឌ÷

-ប្រព័ន្ធ NRMIS នឹងធ្វើការបង្កើតសលាកបត្របង់ចំណូលថវិការបស់រដ្ឋបាលក្រុង ស្រុក ខណ្ឌ ដោយស្វ័យប្រវត្តិ បន្ទាប់ពីការធ្វើប្រតិបត្តិការបញ្ចប់វិក្កយបត្រ ដើម្បីបោះពុម្ពសលាកបត្របង់ចំណូលថវិការបស់រដ្ឋបាលក្រុង ស្រុក ខណ្ឌ ចេញពីប្រព័ន្ធ NRMIS។

-រជ្ជទេយ្យករចំណូល ឬ មន្ត្រីទទួលបន្ទុកប្រមូលចំណូល របស់រដ្ឋបាលក្រុង ស្រុក ខណ្ឌ នីមួយៗត្រូវពិនិត្យសលាកបត្របង់ចំណូលថវិការបស់រដ្ឋបាលក្រុង ស្រុក ខណ្ឌ រួចបញ្ជូនមករតនាគាររាជធានី ខេត្ត ជាមុន តាមរយៈប្រព័ន្ធទំនាក់ទំនងសង្គម Telegram បន្ទាប់មកត្រូវបញ្ជូនដីកាសម្រេចសលាកបត្របង់ចំណូលថវិកាក្រុង ស្រុក ខណ្ឌប្រចាំខែ និងតារាងលម្អិតដីកាសម្រេចសលាកបត្របង់ចំណូលថវិកាប្រចាំខែ ដែលមានការចុះហត្ថលេខា (ច្បាប់ដើម) មករតនាគាររាជធានី ខេត្តតាមក្រោយ។

៤. ប្រាក់ចំណូលពីកម្រៃសេវាសាធារណៈដែលរជ្ជទេយ្យករចំណូល នៃរដ្ឋបាលក្រុង ស្រុក ខណ្ឌ ប្រមូលបាន ត្រូវបង់ទាំងអស់ទៅគណនីចរន្តរបស់រតនាគាររាជធានី ខេត្ត នៅធនាគារពាណិជ្ជដៃគូ បន្ទាប់ពីដកប្រាក់រង្វាន់រួច មុនចាប់ផ្តើមអនុវត្តប្រព័ន្ធ NRMIS។

៥. ការទូទាត់ប្រាក់រង្វាន់÷ ដើម្បីរៀបចំការទូទាត់ប្រាក់រង្វាន់ដែលរដ្ឋបាលក្រុង ស្រុក ខណ្ឌ បានដកកន្លងមក រដ្ឋបាលក្រុង ស្រុក ខណ្ឌ ត្រូវប្រើប្រាស់ប្រព័ន្ធ NRMIS ដើម្បីកត់ត្រា ដោយត្រូវជ្រើសរើសយកសលាកបត្របង់ចំណូលថវិការបស់រដ្ឋបាលក្រុង ស្រុក ខណ្ឌ ដែលបានបង្វែរចូលថវិការួចហើយ តាមរយៈសាច់ប្រាក់ដែលបានបង់ចូលគណនីចរន្តរបស់រតនាគាររាជធានី ខេត្ត នៅធនាគារពាណិជ្ជដៃគូ។ បន្ទាប់មកត្រូវបោះពុម្ពលិខិតស្នើសុំផ្សេងៗ និងរបាយការណ៍ស្ថានភាពស្តីពីការអនុវត្តចំណូល, តារាងសម្រេចសលាកបត្របង់ចំណូលថវិការបស់រដ្ឋបាលក្រុង ស្រុក ខណ្ឌ និងបណ្ណបង់ប្រាក់, តារាងគណនាប្រាក់រង្វាន់ និងរបាយការណ៍ស្តីពីការបែងចែកប្រាក់រង្វាន់ដែលបានបើកផ្តល់កន្លងមក និងផ្ញើមកមន្ទីរសេដ្ឋកិច្ចនិងហិរញ្ញវត្ថុរាជធានី ខេត្ត ដើម្បីអនុវត្តនីតិវិធីបន្ត។ សម្រាប់ប្រតិបត្តិការចំណាយត្រូវអនុវត្តតាមនីតិវិធីហិរញ្ញវត្ថុជាធរមាន។

៦. ប្រព័ន្ធ NRMIS នឹងត្រូវធ្វើសន្ទានកម្មជាមួយកម្មវិធីព័ត៌មានវិទ្យាសម្រាប់គ្រប់គ្រង និងផ្តល់សេវានៅការិយាល័យច្រកចេញចូលតែមួយនៃរដ្ឋបាលក្រុង ស្រុក ខណ្ឌ ដែលរៀបចំដោយក្រសួងមហាផ្ទៃ ដើម្បីបង្កើតប្រតិបត្តិការក្នុងប្រព័ន្ធ NRMIS ដោយស្វ័យប្រវត្តិ។ ក្នុងករណីដែលប្រព័ន្ធ NRMIS ពុំទាន់អាចធ្វើសន្ទានកម្មជាមួយកម្មវិធីព័ត៌មានវិទ្យា

សម្រាប់គ្រប់គ្រងនិងផ្តល់សេវានៅការិយាល័យច្រកចេញចូលតែមួយនៃរដ្ឋបាលក្រុង ស្រុក ខណ្ឌបាន រជ្ជទេយ្យករចំណូលរបស់រដ្ឋបាលក្រុង ស្រុក ខណ្ឌ ត្រូវបង្កើតប្រតិបត្តិការក្នុងប្រព័ន្ធ NRMIS ដោយផ្ទាល់ ឬ អាចធ្វើការបញ្ចូលប្រតិបត្តិការតាមរយៈទម្រង់ File Excel ដែលបានរៀបចំ និងផ្តល់ជូនដោយក្រុមការងារបច្ចេកទេសប្រព័ន្ធ NRMIS។

៧. រដ្ឋបាលក្រុង ស្រុក ខណ្ឌ ត្រូវរៀបចំសេចក្តីជូនដំណឹងជាលាយលក្ខណ៍អក្សរបន្ថែមទៀតទៅអ្នកជាប់កាតព្វកិច្ចបង់ចំណូល និងធនាគារពាណិជ្ជដៃគូ ឬ/និងគ្រឹះស្ថានហិរញ្ញវត្ថុដៃគូរបស់រដ្ឋបាលក្រុង ស្រុក ខណ្ឌសាមីឱ្យប្រើប្រាស់វិក្កយបត្រដែលមានលេខកូដបង់ចំណូលជាកំហិត។

ទទួលបានសារាចរនេះ រដ្ឋបាលក្រុង ស្រុក ខណ្ឌ ត្រូវអនុវត្តឱ្យមានប្រសិទ្ធភាពនិងដោយស្មារតីទទួលខុសត្រូវខ្ពស់។

ថ្ងៃ [illegible] ខែ [illegible] ឆ្នាំខាល ចត្វាស័ក ព.ស.២៥៦៦
ធ្វើនៅរាជធានីភ្នំពេញ ថ្ងៃទី២៦ ខែ កញ្ញា ឆ្នាំ២០២២

ឧបនាយករដ្ឋមន្ត្រី
រដ្ឋមន្ត្រីក្រសួងសេដ្ឋកិច្ច និងហិរញ្ញវត្ថុ

អគ្គបណ្ឌិតសភាចារ្យ អូន ព័ន្ធមុនីរ័ត្ន

កន្លែងទទួល៖
- ទីស្តីការគណៈរដ្ឋមន្ត្រី
- ក្រសួងមហាផ្ទៃ
- ខុទ្ទកាល័យសម្តេចអគ្គមហាសេនាបតីតេជោនាយករដ្ឋមន្ត្រី
- ខុទ្ទកាល័យសម្តេច ឯកឧត្តម លោកជំទាវ ឧបនាយករដ្ឋមន្ត្រី
- អគ្គនាយកដ្ឋានរតនាគារជាតិ
- អគ្គនាយកដ្ឋានទ្រព្យសម្បត្តិរដ្ឋនិងចំណូលមិនមែនសារពើពន្ធ
- រដ្ឋបាលរាជធានី ខេត្ត
- រដ្ឋបាលក្រុង ស្រុក ខណ្ឌ
- មន្ទីរសេដ្ឋកិច្ចនិងហិរញ្ញវត្ថុរាជធានី ខេត្ត
- រតនាគាររាជធានី ខេត្ត
- រាជកិច្ច
- ឯកសារ-កាលប្បវត្តិ

ព្រះរាជាណាចក្រកម្ពុជា
ជាតិ សាសនា ព្រះមហាក្សត្រ
KINGDOM OF CAMBODIA
Nation Religion King

ក្រសួងឧស្សាហកម្ម វិទ្យាសាស្ត្រ បច្ចេកវិទ្យា និងនវានុវត្តន៍
Ministry of Industry, Science, Technology & Innovation

លេខ: ២៤៣ ឧវនន.ករ.ប្រក

ថ្ងៃ ព្រហ. ១៣ រោច ខែ ចេត្រ ឆ្នាំខាល ចត្វាស័ក ព.ស.២៥៦៦
ធ្វើនៅរាជធានីភ្នំពេញ ថ្ងៃទី ២៨ ខែ មេសា ឆ្នាំ២០២២

ប្រកាសបង្កើតរោងចក្រ

ទេសរដ្ឋមន្ត្រី រដ្ឋមន្ត្រីក្រសួងឧស្សាហកម្ម វិទ្យាសាស្ត្រ បច្ចេកវិទ្យា និងនវានុវត្តន៍

- បានឃើញរដ្ឋធម្មនុញ្ញនៃព្រះរាជាណាចក្រកម្ពុជា
- បានឃើញព្រះរាជក្រឹត្យលេខ នស/រកត/០៩១៨/៩២៥ ចុះថ្ងៃទី០៦ ខែកញ្ញា ឆ្នាំ២០១៨ ស្ដីពីការតែងតាំងរាជរដ្ឋាភិបាលនៃព្រះរាជាណាចក្រកម្ពុជា
- បានឃើញព្រះរាជក្រមលេខ នស/រកម/០៦១៨/០១២ ចុះថ្ងៃទី២៨ ខែមិថុនា ឆ្នាំ២០១៨ ដែលប្រកាសឱ្យប្រើច្បាប់ស្ដីពីការរៀបចំ និងការប្រព្រឹត្តទៅនៃគណៈរដ្ឋមន្ត្រី
- បានឃើញព្រះរាជក្រមលេខ នស/រកម/០៣២០/០០៩ ចុះថ្ងៃទី២៦ ខែមីនា ឆ្នាំ២០២០ ដែលប្រកាសឱ្យប្រើច្បាប់ស្ដីពីការបង្កើតក្រសួងឧស្សាហកម្ម វិទ្យាសាស្ត្រ បច្ចេកវិទ្យា និងនវានុវត្តន៍
- បានឃើញព្រះរាជក្រមលេខ នស/រកម/០៦០៦/០១៨ ចុះថ្ងៃទី២៣ ខែមិថុនា ឆ្នាំ២០០៦ ដែលប្រកាសឱ្យប្រើច្បាប់ស្ដីពីការគ្រប់គ្រងរោងចក្រ និងសិប្បកម្ម
- បានឃើញព្រះរាជក្រមលេខ នស/រកម/១០១៤/០២៥ ចុះថ្ងៃទី២៣ ខែតុលា ឆ្នាំ២០១៤ ដែលប្រកាសឱ្យប្រើច្បាប់ស្ដីពីវិសោធនកម្មច្បាប់ ស្ដីពីការគ្រប់គ្រងរោងចក្រ និងសិប្បកម្ម
- បានឃើញអនុក្រឹត្យលេខ៤៨ អនក្រ.បក ចុះថ្ងៃទី០៦ ខែមេសា ឆ្នាំ២០២០ ស្ដីពីការរៀបចំ និងការប្រព្រឹត្តទៅរបស់ក្រសួងឧស្សាហកម្ម វិទ្យាសាស្ត្រ បច្ចេកវិទ្យា និងនវានុវត្តន៍
- យោងសេចក្ដីជូនដំណឹងលេខ១៤៦៤/២២ ក.អ.ក ចុះថ្ងៃទី០៦ ខែឧសភា ឆ្នាំ២០២២ ស្ដីពីការវិនិយោគលើគម្រោងបង្កើតរោងចក្រកាត់ដេរសម្លៀកបំពាក់ របស់ក្រុមប្រឹក្សាអភិវឌ្ឍន៍កម្ពុជា
- យោងសំណើសុំប្រកាសបង្កើតរោងចក្រកាត់ដេរសម្លៀកបំពាក់ ចុះថ្ងៃទី២៩ ខែមេសា ឆ្នាំ២០២២ របស់ក្រុមហ៊ុន ស៊ីណូប្រោដ៍ អីកែរីល (ខេមបូឌា) ឯ.ក

សម្រេច

ប្រការ១៖ អនុញ្ញាតឱ្យក្រុមហ៊ុន **ស៊ីណូប្រោដ៍ អីកែរីល** (ខេមបូឌា) ឯ.ក **(SINOPROUD APPAREL (CAMBODIA) CO., LTD.)** តំណាងដោយលោក **FENG, SHUO** សញ្ជាតិចិន កាន់លិខិតឆ្លងដែនលេខ**EJ4372911** ចុះថ្ងៃទី១១ ខែមីនា ឆ្នាំ២០២២ បង្កើតរោងចក្រកាត់ដេរសម្លៀកបំពាក់ ដែលមានទីតាំងស្ថិតនៅផ្លូវលេខ១១៥ ភូមិព្រែករាំង សង្កាត់កំពង់សំណាញ់ ក្រុងតាខ្មៅ ខេត្តកណ្ដាល។

ឈ្មោះផលិតផល	**លេខកូដចំណាត់ថ្នាក់ឧស្សាហកម្ម** ISIC Rev.4 Code
សម្លៀកបំពាក់	១៤១០

ប្រការ២៖ ម្ចាស់រោងចក្រ ត្រូវលើកស្លាកឈ្មោះរោងចក្រដូចមានចែងក្នុងមាត្រា១៨-ថ្មី នៃច្បាប់ ស្តីពីវិសោធនកម្មច្បាប់ ស្តីពីការគ្រប់គ្រងរោងចក្រ និងសិប្បកម្ម និងដូចបានកំណត់ដោយឡែកនៅក្នុងសេចក្តីណែនាំ ស្តីពីការដាក់ឈ្មោះរោងចក្រ និងសិប្បកម្ម។
ស្លាកឈ្មោះរោងចក្រ៖ " **រោងចក្រកាត់ដេរសម្លៀកបំពាក់ ស៊ីណូប្រាយ៍ អ៊ីភែរីល (ខេមបូឌា) ឯ.ក** "

ប្រការ៣៖ ការរៀបចំគ្រប់ផ្នែកក្នុងរោងចក្រ ត្រូវអនុលោមតាមមាត្រា៤-ថ្មី នៃច្បាប់ ស្តីពីវិសោធនកម្មច្បាប់ ស្តីពីការគ្រប់គ្រងរោងចក្រ និងសិប្បកម្ម ស្របទៅតាមប្លង់គ្រឿងចក្រ-គ្រឿងម៉ាស៊ីន ដែលបានតម្កល់នៅក្រសួងឧស្សាហកម្ម វិទ្យាសាស្ត្រ បច្ចេកវិទ្យា និងនវានុវត្តន៍ និងបទប្បញ្ញត្តិបច្ចេកទេសដោយឡែករបស់ក្រសួង។

ប្រការ៤៖ មុនចាប់ផ្តើមដំណើរការរោងចក្រ ម្ចាស់រោងចក្រត្រូវជូនដំណឹងឱ្យបានមុនរយៈពេល១៥ ថ្ងៃ យ៉ាងតិច និងធ្វើការស្នើសុំវិញ្ញាបនបត្រអនុញ្ញាតដំណើរការរោងចក្រ ដែលមានសុពលភាព០៣ឆ្នាំ ពីក្រសួងឧស្សាហកម្ម វិទ្យាសាស្ត្រ បច្ចេកវិទ្យា និងនវានុវត្តន៍។

ប្រការ៥៖ ម្ចាស់រោងចក្រ ត្រូវតាំងបង្ហាញប្រកាសបង្កើតរោងចក្រ វិញ្ញាបនបត្រអនុញ្ញាតដំណើរការរោងចក្រ និងលិខិតអនុញ្ញាតទាំងឡាយ ជាចំហនៅកន្លែងសមស្របណាមួយដែលងាយមើលឃើញក្នុងរោងចក្ររបស់ខ្លួន ស្របតាមមាត្រា១៦ នៃច្បាប់ ស្តីពីការគ្រប់គ្រងរោងចក្រ និងសិប្បកម្ម។

ប្រការ៦៖ ម្ចាស់រោងចក្រ ត្រូវដាក់ពាក្យស្នើសុំការអនុញ្ញាតពីក្រសួងឧស្សាហកម្ម វិទ្យាសាស្ត្រ បច្ចេកវិទ្យា និងនវានុវត្តន៍ លើការផ្លាស់ប្តូរទីតាំង ការពង្រីកផលិតកម្ម ការបង្កើតសាខារោងចក្រ ការប្តូរឈ្មោះរោងចក្រ ការបន្ថែមផលិតផលថ្មី និងការប្តូរម្ចាស់រោងចក្រ ស្របតាមមាត្រា១២ នៃច្បាប់ ស្តីពីការគ្រប់គ្រងរោងចក្រ និងសិប្បកម្ម និងមាត្រា១៣-ថ្មី មាត្រា១៨-ថ្មី នៃច្បាប់ ស្តីពីវិសោធនកម្មច្បាប់ ស្តីពីការគ្រប់គ្រងរោងចក្រ និងសិប្បកម្ម។

ប្រការ៧៖ ម្ចាស់រោងចក្រ ត្រូវគ្រប់គ្រងរោងចក្រដោយខ្លួនឯង។ ក្នុងករណីប្រគល់សិទ្ធិឱ្យអ្នកដទៃគ្រប់គ្រងរោងចក្រជំនួសខ្លួន ម្ចាស់រោងចក្រត្រូវជូនដំណឹងជាលាយលក្ខណ៍អក្សរមកក្រសួងឧស្សាហកម្ម វិទ្យាសាស្ត្រ បច្ចេកវិទ្យា និងនវានុវត្តន៍។ ក្នុងករណីនេះ ម្ចាស់រោងចក្រត្រូវតែទទួលខុសត្រូវលើគ្រប់សកម្មភាព នៃរោងចក្រ និងគុណភាពផលិតផលរបស់ខ្លួនចំពោះមុខច្បាប់ និងអ្នកប្រើប្រាស់ ស្របតាមមាត្រា៥ នៃច្បាប់ ស្តីពីការគ្រប់គ្រងរោងចក្រ និងសិប្បកម្ម។

ប្រការ៨៖ ម្ចាស់រោងចក្រ ត្រូវផ្តល់ឱ្យបានត្រឹមត្រូវ និងទៀងទាត់នូវទិន្នន័យ និងរបាយការណ៍ប្រចាំខែ មកអគ្គនាយកដ្ឋានឧស្សាហកម្ម នៅសប្តាហ៍ទីមួយនៃខែបន្ទាប់ ទៅតាមទម្រង់កំណត់របស់ក្រសួងឧស្សាហកម្ម វិទ្យាសាស្ត្រ បច្ចេកវិទ្យា និងនវានុវត្តន៍ ស្របតាមមាត្រា១៩-ថ្មី នៃច្បាប់ ស្តីពីវិសោធនកម្មច្បាប់ ស្តីពីការគ្រប់គ្រងរោងចក្រ និងសិប្បកម្ម។

ប្រការ៩៖ ម្ចាស់រោងចក្រ ត្រូវទទួលខុសត្រូវក្នុងការគ្រប់គ្រងសំណល់ឧស្សាហកម្មគ្រប់ប្រភេទ និងសុវត្ថិភាពឧស្សាហកម្ម តាមជំពូកទី៣ នៃច្បាប់ ស្តីពីការគ្រប់គ្រងរោងចក្រ និងសិប្បកម្ម និងច្បាប់ ស្តីពីវិសោធនកម្មច្បាប់ ស្តីពីការគ្រប់គ្រងរោងចក្រ និងសិប្បកម្ម។

ប្រការ១០៖ ម្ចាស់រោងចក្រ ត្រូវសហការជាមួយមន្ត្រីមានសមត្ថកិច្ចរបស់ក្រសួងឧស្សាហកម្ម វិទ្យាសាស្ត្រ បច្ចេកវិទ្យា និងនវានុវត្តន៍ ក្នុងគោលបំណងអនុវត្តការចុះធ្វើអធិការកិច្ច ស្របតាមមាត្រា៣៧-ថ្មី នៃច្បាប់ ស្តីពីវិសោធនកម្មច្បាប់ ស្តីពីការគ្រប់គ្រងរោងចក្រ និងសិប្បកម្ម ឱ្យមានប្រសិទ្ធភាពខ្ពស់។

ម្ចាស់រោងចក្រ ត្រូវរាយការណ៍មកក្រសួងឧស្សាហកម្ម វិទ្យាសាស្ត្រ បច្ចេកវិទ្យា និងនវានុវត្តន៍ ឱ្យបានឆាប់រហ័សអំពីករណីប្រែប្រួលហានិភ័យ ឬករណីប្រធានសក្តិផ្សេងៗ ដែលប៉ះពាល់ធ្ងន់ធ្ងរដល់ដំណើរការរបស់រោងចក្រ ស្របតាមមាត្រា៤១-ថ្មី នៃច្បាប់ ស្តីពីវិសោធនកម្មច្បាប់ ស្តីពីការគ្រប់គ្រងរោងចក្រ និងសិប្បកម្ម។

ប្រការ១១៖ ម្ចាស់រោងចក្រ ត្រូវជូនដំណឹងជាលាយលក្ខណ៍អក្សរមកក្រសួងឧស្សាហកម្ម វិទ្យាសាស្ត្រ បច្ចេកវិទ្យា និងនវានុវត្តន៍ រយៈពេល០១ខែយ៉ាងតិច មុនថ្ងៃដែលខ្លួនបញ្ឈប់ដំណើរការរោងចក្រជាស្ថាពរ។ ករណីរោងចក្រផ្អាកដំណើរការជាប់ៗគ្នា ក្នុងរយៈពេល១២ខែ ឬមិនបានផ្តល់ទិន្នន័យ និងរបាយការណ៍ប្រចាំខែជាប់ៗគ្នារយៈពេល០៣ខែ ត្រូវចាត់ទុកថា ជាការបញ្ឈប់ដំណើរការរោងចក្រជាស្ថាពរ ស្របតាមមាត្រា១៥-ថ្មី នៃច្បាប់ ស្តីពីវិសោធនកម្មច្បាប់ ស្តីពីការគ្រប់គ្រងរោងចក្រ និងសិប្បកម្ម។

ប្រការ១២៖ លក្ខខណ្ឌនានារបស់ប្រកាសនេះ អាចកែសម្រួល ឬធ្វើវិសោធនកម្មបាន អនុលោមតាមច្បាប់ ស្តីពីការគ្រប់គ្រងរោងចក្រ និងសិប្បកម្ម និងច្បាប់ ស្តីពីវិសោធនកម្មច្បាប់ ស្តីពីការគ្រប់គ្រងរោងចក្រ និងសិប្បកម្ម។ ប្រកាសនេះ អាចដកហូតស្របតាមមាត្រា៣៩-ថ្មី នៃច្បាប់ ស្តីពីវិសោធនកម្មច្បាប់ ស្តីពីការគ្រប់គ្រងរោងចក្រ និងសិប្បកម្ម និងតាមលក្ខខណ្ឌទាំងឡាយនៃប្រកាសនេះ។

ប្រការ១៣៖ ម្ចាស់រោងចក្រ ត្រូវអនុវត្តឱ្យបានត្រឹមត្រូវតាមច្បាប់ ស្តីពីការគ្រប់គ្រងរោងចក្រ និងសិប្បកម្ម និងច្បាប់ស្តីពីវិសោធនកម្មច្បាប់ ស្តីពីការគ្រប់គ្រងរោងចក្រ និងសិប្បកម្ម និងលិខិតបទដ្ឋានគតិយុត្តនានាពាក់ព័ន្ធនឹងវិស័យឧស្សាហកម្ម។ ក្នុងករណីល្មើស ត្រូវផ្តន្ទាទោសតាមច្បាប់ជាធរមាន។

ប្រការ១៤៖ អគ្គនាយកឧស្សាហកម្ម ប្រធាននាយកដ្ឋានពាក់ព័ន្ធ ប្រធានមន្ទីរឧស្សាហកម្ម វិទ្យាសាស្ត្រ បច្ចេកវិទ្យា និងនវានុវត្តន៍ ខេត្តកណ្តាល និងម្ចាស់រោងចក្រ ដូចមានចែងក្នុងប្រការ១ ត្រូវអនុវត្តប្រកាសនេះ តាមមុខការរៀងៗខ្លួន។

ប្រការ១៥៖ ប្រកាសនេះមានអានុភាពគតិយុត្ត ចាប់ពីថ្ងៃចុះហត្ថលេខាតទៅ។

ជ.រដ្ឋមន្ត្រីក្រសួងឧស្សាហកម្ម វិទ្យាសាស្ត្រ
បច្ចេកវិទ្យា និងនវានុវត្តន៍
រដ្ឋលេខាធិការ

មាន សុភា

ចម្លងជូន៖
-ទីស្តីការគណៈរដ្ឋមន្ត្រី
-ក្រសួងរៀបចំដែនដី នគរូបនីយកម្ម និងសំណង់
-ក្រសួងសេដ្ឋកិច្ច និងហិរញ្ញវត្ថុ
-ក្រសួងពាណិជ្ជកម្ម
-ក្រសួងបរិស្ថាន
-ក្រសួងការងារ និងបណ្តុះបណ្តាលវិជ្ជាជីវៈ
-ក្រុមប្រឹក្សាអភិវឌ្ឍន៍កម្ពុជា
-រាជកិច្ច
-វិទ្យាស្ថានស្តង់ដារកម្ពុជា
-មជ្ឈមណ្ឌលមាត្រាសាស្ត្រជាតិ
-សាលាខេត្តកណ្តាល
-មន្ទីរឧស្សាហកម្ម វិទ្យាសាស្ត្រ បច្ចេកវិទ្យា និងនវានុវត្តន៍ ខេត្តកណ្តាល
-រដ្ឋបាលក្រុងតាខ្មៅ
-រដ្ឋបាលសង្កាត់កំពង់សំណាញ់
"ដើម្បីជូនជ្រាប"
-ដូចប្រការ១៤ "ដើម្បីអនុវត្ត"
-ឯកសារ-កាលប្បវត្តិ

ព្រះរាជាណាចក្រកម្ពុជា
ជាតិ សាសនា ព្រះមហាក្សត្រ
KINGDOM OF CAMBODIA
Nation Religion King

ក្រសួងឧស្សាហកម្ម វិទ្យាសាស្ត្រ បច្ចេកវិទ្យា និងនវានុវត្តន៍
Ministry of Industry, Science, Technology & Innovation

លេខ: [illegible]

ថ្ងៃ [illegible] ខែ [illegible] ឆ្នាំខាល ចត្វាស័ក ព.ស.២៥៦៦
ធ្វើនៅរាជធានីភ្នំពេញ ថ្ងៃទី ១១ ខែ កក្កដា ឆ្នាំ២០២២

ប្រកាសបង្កើតរោងចក្រ

ទេសរដ្ឋមន្ត្រី រដ្ឋមន្ត្រីក្រសួងឧស្សាហកម្ម វិទ្យាសាស្ត្រ បច្ចេកវិទ្យា និងនវានុវត្តន៍

- បានឃើញរដ្ឋធម្មនុញ្ញនៃព្រះរាជាណាចក្រកម្ពុជា
- បានឃើញព្រះរាជក្រឹត្យលេខ នស/រកត/០៩១៨/៩២៥ ចុះថ្ងៃទី០៦ ខែកញ្ញា ឆ្នាំ២០១៨ ស្តីពីការតែងតាំងរាជរដ្ឋាភិបាលនៃព្រះរាជាណាចក្រកម្ពុជា
- បានឃើញព្រះរាជក្រមលេខ នស/រកម/០៦១៨/០១២ ចុះថ្ងៃទី២៨ ខែមិថុនា ឆ្នាំ២០១៨ ដែលប្រកាសឱ្យប្រើច្បាប់ស្តីពីការរៀបចំ និងការប្រព្រឹត្តទៅនៃគណៈរដ្ឋមន្ត្រី
- បានឃើញព្រះរាជក្រមលេខ នស/រកម/០៣២០/០០៩ ចុះថ្ងៃទី២៦ ខែមីនា ឆ្នាំ២០២០ ដែលប្រកាសឱ្យប្រើច្បាប់ស្តីពីការបង្កើតក្រសួងឧស្សាហកម្ម វិទ្យាសាស្ត្រ បច្ចេកវិទ្យា និងនវានុវត្តន៍
- បានឃើញព្រះរាជក្រមលេខ នស/រកម/០៦០៦/០១៨ ចុះថ្ងៃទី២៣ ខែមិថុនា ឆ្នាំ២០០៦ ដែលប្រកាសឱ្យប្រើច្បាប់ស្តីពីការគ្រប់គ្រងរោងចក្រ និងសិប្បកម្ម
- បានឃើញព្រះរាជក្រមលេខ នស/រកម/១០១៤/០២៥ ចុះថ្ងៃទី២៣ ខែតុលា ឆ្នាំ២០១៤ ដែលប្រកាសឱ្យប្រើច្បាប់ស្តីពីវិសោធនកម្មច្បាប់ ស្តីពីការគ្រប់គ្រងរោងចក្រ និងសិប្បកម្ម
- បានឃើញអនុក្រឹត្យលេខ៤៨ អនក្រ.បក ចុះថ្ងៃទី០៦ ខែមេសា ឆ្នាំ២០២០ ស្តីពីការរៀបចំ និងការប្រព្រឹត្តទៅរបស់ក្រសួងឧស្សាហកម្ម វិទ្យាសាស្ត្រ បច្ចេកវិទ្យា និងនវានុវត្តន៍
- យោងសេចក្តីជូនដំណឹងលេខ១១៨៥/២២ ក.អ.ក ចុះថ្ងៃទី១៨ ខែមេសា ឆ្នាំ២០២២ ស្តីពីការវិនិយោគលើគម្រោងបង្កើតរោងចក្រកាត់ដេរសម្លៀកបំពាក់ របស់ក្រុមប្រឹក្សាអភិវឌ្ឍន៍កម្ពុជា
- យោងសំណើសុំប្រកាសបង្កើតរោងចក្រកាត់ដេរសម្លៀកបំពាក់ ចុះថ្ងៃទី០៧ ខែមេសា ឆ្នាំ២០២២ របស់ក្រុមហ៊ុន ជេ ថិច ហ្គាម៉ិន ឯ.ក

សម្រេច

ប្រការ១៖ អនុញ្ញាតឱ្យក្រុមហ៊ុន ជេ ថិច ហ្គាម៉ិន ឯ.ក **(J TEX GARMENT CO., LTD.)** តំណាងដោយលោក **JUNG HO YOUNG** សញ្ជាតិកូរ៉េ កាន់លិខិតឆ្លងដែនលេខ**M03844870** ចុះថ្ងៃទី២៧ ខែមិថុនា ឆ្នាំ២០១៧ បង្កើតរោងចក្រកាត់ដេរសម្លៀកបំពាក់ ដែលមានទីតាំងស្ថិតនៅអគារលេខ២ និងលេខ៤ ដីឡូត៍លេខ១ ផ្លូវជាតិលេខ៤ ភូមិវល្លិសរ ឃុំវល្លិសរ ស្រុកសំរោងទង ខេត្តកំពង់ស្ពឺ។

ឈ្មោះផលិតផល	**លេខកូដចំណាត់ថ្នាក់ឧស្សាហកម្ម ISIC Rev.4 Code**
សម្លៀកបំពាក់	១៤១០

ប្រការ២៖ ម្ចាស់រោងចក្រ ត្រូវលើកស្លាកឈ្មោះរោងចក្រដូចមានចែងក្នុងមាត្រា១៨-ថ្មី នៃច្បាប់ ស្តីពីវិសោធនកម្មច្បាប់ ស្តីពីការគ្រប់គ្រងរោងចក្រ និងសិប្បកម្ម និងដូចបានកំណត់ដោយឡែកនៅក្នុងសេចក្តីណែនាំ ស្តីពីការដាក់ឈ្មោះរោងចក្រ និងសិប្បកម្ម។

ស្លាកឈ្មោះរោងចក្រ៖ " **រោងចក្រកាត់ដេរសម្លៀកបំពាក់ ជេ ថិច ហ្គាម៉ិន ឯ.ក** "

ប្រការ៣៖ ការរៀបចំគ្រប់ផ្នែកក្នុងរោងចក្រ ត្រូវអនុលោមតាមមាត្រា៤-ថ្មី នៃច្បាប់ ស្តីពីវិសោធនកម្មច្បាប់ ស្តីពីការគ្រប់គ្រងរោងចក្រ និងសិប្បកម្ម ស្របទៅតាមប្លង់គ្រឿងចក្រ-គ្រឿងម៉ាស៊ីន ដែលបានតម្កល់នៅក្រសួងឧស្សាហកម្ម វិទ្យាសាស្ត្រ បច្ចេកវិទ្យា និងនវានុវត្តន៍ និងបទប្បញ្ញត្តិបច្ចេកទេសដោយឡែករបស់ក្រសួង។

ប្រការ៤៖ មុនចាប់ផ្តើមដំណើរការរោងចក្រ ម្ចាស់រោងចក្រត្រូវជូនដំណឹងឱ្យបានមុនរយៈពេល១៥ ថ្ងៃ យ៉ាងតិច និងធ្វើការស្នើសុំវិញ្ញាបនបត្រអនុញ្ញាតដំណើរការរោងចក្រ ដែលមានសុពលភាព០៣ឆ្នាំ ពីក្រសួងឧស្សាហកម្ម វិទ្យាសាស្ត្រ បច្ចេកវិទ្យា និងនវានុវត្តន៍។

ប្រការ៥៖ ម្ចាស់រោងចក្រ ត្រូវតាំងបង្ហាញប្រកាសបង្កើតរោងចក្រ វិញ្ញាបនបត្រអនុញ្ញាតដំណើរការរោងចក្រ និងលិខិតអនុញ្ញាតទាំងឡាយ ជាចំហនៅកន្លែងសមស្របណាមួយដែលងាយមើលឃើញក្នុងរោងចក្ររបស់ខ្លួន ស្របតាមមាត្រា១៦ នៃច្បាប់ ស្តីពីការគ្រប់គ្រងរោងចក្រ និងសិប្បកម្ម។

ប្រការ៦៖ ម្ចាស់រោងចក្រ ត្រូវដាក់ពាក្យស្នើសុំការអនុញ្ញាតពីក្រសួងឧស្សាហកម្ម វិទ្យាសាស្ត្រ បច្ចេកវិទ្យា និងនវានុវត្តន៍ លើការផ្លាស់ប្តូរទីតាំង ការពង្រីកផលិតកម្ម ការបង្កើតសាខារោងចក្រ ការប្តូរឈ្មោះរោងចក្រ ការបន្ថែមផលិតផលថ្មី និងការប្តូរម្ចាស់រោងចក្រ ស្របតាមមាត្រា១២ នៃច្បាប់ ស្តីពីការគ្រប់គ្រងរោងចក្រ និងសិប្បកម្ម និងមាត្រា១៣-ថ្មី មាត្រា១៨-ថ្មី នៃច្បាប់ ស្តីពីវិសោធនកម្មច្បាប់ ស្តីពីការគ្រប់គ្រងរោងចក្រ និងសិប្បកម្ម។

ប្រការ៧៖ ម្ចាស់រោងចក្រ ត្រូវគ្រប់គ្រងរោងចក្រដោយខ្លួនឯង។ ក្នុងករណីប្រគល់សិទ្ធិឱ្យអ្នកដទៃគ្រប់គ្រងរោងចក្រជំនួសខ្លួន ម្ចាស់រោងចក្រត្រូវជូនដំណឹងជាលាយលក្ខណ៍អក្សរមកក្រសួងឧស្សាហកម្ម វិទ្យាសាស្ត្រ បច្ចេកវិទ្យា និងនវានុវត្តន៍។ ក្នុងករណីនេះ ម្ចាស់រោងចក្រត្រូវតែទទួលខុសត្រូវលើគ្រប់សកម្មភាព នៃរោងចក្រ និងគុណភាពផលិតផលរបស់ខ្លួនចំពោះមុខច្បាប់ និងអ្នកប្រើប្រាស់ ស្របតាមមាត្រា៥ នៃច្បាប់ ស្តីពីការគ្រប់គ្រងរោងចក្រ និងសិប្បកម្ម។

ប្រការ៨៖ ម្ចាស់រោងចក្រ ត្រូវផ្តល់ឱ្យបានត្រឹមត្រូវ និងទៀងទាត់នូវទិន្នន័យ និងរបាយការណ៍ប្រចាំខែ មកអគ្គនាយកដ្ឋានឧស្សាហកម្ម នៅសប្តាហ៍ទីមួយនៃខែបន្ទាប់ ទៅតាមទម្រង់កំណត់របស់ក្រសួងឧស្សាហកម្ម វិទ្យាសាស្ត្រ បច្ចេកវិទ្យា និងនវានុវត្តន៍ ស្របតាមមាត្រា១៩-ថ្មី នៃច្បាប់ ស្តីពីវិសោធនកម្មច្បាប់ ស្តីពីការគ្រប់គ្រងរោងចក្រ និងសិប្បកម្ម។

ប្រការ៩៖ ម្ចាស់រោងចក្រ ត្រូវទទួលខុសត្រូវក្នុងការគ្រប់គ្រងសំណល់ឧស្សាហកម្មគ្រប់ប្រភេទ និងសុវត្ថិភាពឧស្សាហកម្ម តាមជំពូកទី៣ នៃច្បាប់ ស្តីពីការគ្រប់គ្រងរោងចក្រ និងសិប្បកម្ម និងច្បាប់ ស្តីពីវិសោធនកម្មច្បាប់ ស្តីពីការគ្រប់គ្រងរោងចក្រ និងសិប្បកម្ម។

ប្រការ១០៖ ម្ចាស់រោងចក្រ ត្រូវសហការជាមួយមន្ត្រីមានសមត្ថកិច្ចរបស់ក្រសួងឧស្សាហកម្ម វិទ្យាសាស្ត្រ បច្ចេកវិទ្យា និងនវានុវត្តន៍ ក្នុងគោលបំណងអនុវត្តការចុះធ្វើអធិការកិច្ច ស្របតាមមាត្រា៣៧-ថ្មី នៃច្បាប់ ស្តីពីវិសោធនកម្មច្បាប់ ស្តីពីការគ្រប់គ្រងរោងចក្រ និងសិប្បកម្ម ឱ្យមានប្រសិទ្ធភាពខ្ពស់។

ម្ចាស់រោងចក្រ ត្រូវរាយការណ៍មកក្រសួងឧស្សាហកម្ម វិទ្យាសាស្ត្រ បច្ចេកវិទ្យា និងនវានុវត្តន៍ ឱ្យបានឆាប់រហ័សអំពីករណីប្រែប្រួលហានិភ័យ ឬករណីប្រធានសក្តិផ្សេងៗ ដែលប៉ះពាល់ធ្ងន់ធ្ងរដល់ដំណើរការរបស់រោងចក្រ ស្របតាមមាត្រា៤១-ថ្មី នៃច្បាប់ ស្តីពីវិសោធនកម្មច្បាប់ ស្តីពីការគ្រប់គ្រងរោងចក្រ និងសិប្បកម្ម។

ប្រការ១១៖ ម្ចាស់រោងចក្រ ត្រូវជូនដំណឹងជាលាយលក្ខណ៍អក្សរមកក្រសួងឧស្សាហកម្ម វិទ្យាសាស្ត្រ បច្ចេកវិទ្យា និងនវានុវត្តន៍ រយៈពេល០១ខែយ៉ាងតិច មុនថ្ងៃដែលខ្លួនបញ្ឈប់ដំណើរការរោងចក្រជាស្ថាពរ។ ករណីរោងចក្រផ្អាកដំណើរការជាប់ៗគ្នា ក្នុងរយៈពេល១២ខែ ឬមិនបានផ្តល់ទិន្នន័យ និងរបាយការណ៍ប្រចាំខែជាប់ៗគ្នារយៈពេល០៣ខែ ត្រូវចាត់ទុកថា ជាការបញ្ឈប់ដំណើរការរោងចក្រជាស្ថាពរ ស្របតាមមាត្រា១៥-ថ្មី នៃច្បាប់ ស្តីពីវិសោធនកម្មច្បាប់ ស្តីពីការគ្រប់គ្រងរោងចក្រ និងសិប្បកម្ម។

ប្រការ១២៖ លក្ខខណ្ឌនានារបស់ប្រកាសនេះ អាចកែសម្រួល ឬធ្វើវិសោធនកម្មបាន អនុលោមតាមច្បាប់ ស្តីពីការគ្រប់គ្រងរោងចក្រ និងសិប្បកម្ម និងច្បាប់ ស្តីពីវិសោធនកម្មច្បាប់ ស្តីពីការគ្រប់គ្រងរោងចក្រ និងសិប្បកម្ម។ ប្រកាសនេះ អាចដកហូតស្របតាមមាត្រា៣៩-ថ្មី នៃច្បាប់ ស្តីពីវិសោធនកម្មច្បាប់ ស្តីពីការគ្រប់គ្រងរោងចក្រ និងសិប្បកម្ម និងតាមលក្ខខណ្ឌទាំងឡាយនៃប្រកាសនេះ។

ប្រការ១៣៖ ម្ចាស់រោងចក្រ ត្រូវអនុវត្តឱ្យបានត្រឹមត្រូវតាមច្បាប់ ស្តីពីការគ្រប់គ្រងរោងចក្រ និងសិប្បកម្ម និងច្បាប់ស្តីពីវិសោធនកម្មច្បាប់ ស្តីពីការគ្រប់គ្រងរោងចក្រ និងសិប្បកម្ម និងលិខិតបទដ្ឋានគតិយុត្តនានាពាក់ព័ន្ធនឹងវិស័យឧស្សាហកម្ម។ ក្នុងករណីល្មើស ត្រូវផ្តន្ទាទោសតាមច្បាប់ជាធរមាន។

ប្រការ១៤៖ អគ្គនាយកឧស្សាហកម្ម ប្រធាននាយកដ្ឋានពាក់ព័ន្ធ ប្រធានមន្ទីរឧស្សាហកម្ម វិទ្យាសាស្ត្រ បច្ចេកវិទ្យា និងនវានុវត្តន៍ ខេត្តកំពង់ស្ពឺ និងម្ចាស់រោងចក្រ ដូចមានចែងក្នុងប្រការ១ ត្រូវអនុវត្តប្រកាសនេះ តាមមុខការរៀងៗខ្លួន។

ប្រការ១៥៖ ប្រកាសនេះមានអានុភាពគតិយុត្ត ចាប់ពីថ្ងៃចុះហត្ថលេខាតទៅ។

ជ.រដ្ឋមន្ត្រីក្រសួងឧស្សាហកម្ម វិទ្យាសាស្ត្រ
បច្ចេកវិទ្យា និងនវានុវត្តន៍
រដ្ឋលេខាធិការ

មាន សុភា

ចម្លងជូន៖
-ទីស្តីការគណៈរដ្ឋមន្ត្រី
-ក្រសួងរៀបចំដែនដី នគរូបនីយកម្ម និងសំណង់
-ក្រសួងសេដ្ឋកិច្ច និងហិរញ្ញវត្ថុ
-ក្រសួងពាណិជ្ជកម្ម
-ក្រសួងបរិស្ថាន
-ក្រសួងការងារ និងបណ្តុះបណ្តាលវិជ្ជាជីវៈ
-ក្រុមប្រឹក្សាអភិវឌ្ឍន៍កម្ពុជា
-រាជកិច្ច
-វិទ្យាស្ថានស្តង់ដារកម្ពុជា
-មជ្ឈមណ្ឌលមាត្រាសាស្ត្រជាតិ
-សាលាខេត្តកំពង់ស្ពឺ
-មន្ទីរឧស្សាហកម្ម វិទ្យាសាស្ត្រ បច្ចេកវិទ្យា និងនវានុវត្តន៍ ខេត្តកំពង់ស្ពឺ
-រដ្ឋបាលស្រុកសំរោងទង
-រដ្ឋបាលឃុំវល្លិសរ
"ដើម្បីជូនជ្រាប"
-ដូចប្រការ១៤ "ដើម្បីអនុវត្ត"
-ឯកសារ-កាលប្បវត្តិ

ព្រះរាជាណាចក្រកម្ពុជា
ជាតិ សាសនា ព្រះមហាក្សត្រ
KINGDOM OF CAMBODIA
Nation Religion King

ក្រសួងឧស្សាហកម្ម វិទ្យាសាស្ត្រ បច្ចេកវិទ្យា និងនវានុវត្តន៍
Ministry of Industry, Science, Technology & Innovation

លេខ: ....

ថ្ងៃ........................ ខែ.............. ឆ្នាំខាល ចត្វាស័ក ព.ស.២៥៦៦
ធ្វើនៅរាជធានីភ្នំពេញ ថ្ងៃទី..........ខែ.......... ឆ្នាំ២០២២

ប្រកាសបង្កើតរោងចក្រ

ទេសរដ្ឋមន្ត្រី រដ្ឋមន្ត្រីក្រសួងឧស្សាហកម្ម វិទ្យាសាស្ត្រ បច្ចេកវិទ្យា និងនវានុវត្តន៍

- បានឃើញរដ្ឋធម្មនុញ្ញនៃព្រះរាជាណាចក្រកម្ពុជា
- បានឃើញព្រះរាជក្រឹត្យលេខ នស/រកត/០៩១៨/៩២៥ ចុះថ្ងៃទី០៦ ខែកញ្ញា ឆ្នាំ២០១៨ ស្តីពីការតែងតាំងរាជរដ្ឋាភិបាលនៃព្រះរាជាណាចក្រកម្ពុជា
- បានឃើញព្រះរាជក្រមលេខ នស/រកម/០៦១៨/០១២ ចុះថ្ងៃទី២៨ ខែមិថុនា ឆ្នាំ២០១៨ ដែលប្រកាសឱ្យប្រើច្បាប់ស្តីពីការរៀបចំ និងការប្រព្រឹត្តទៅនៃគណៈរដ្ឋមន្ត្រី
- បានឃើញព្រះរាជក្រមលេខ នស/រកម/០៣២០/០០៩ ចុះថ្ងៃទី២៦ ខែមីនា ឆ្នាំ២០២០ ដែលប្រកាសឱ្យប្រើច្បាប់ស្តីពីការបង្កើតក្រសួងឧស្សាហកម្ម វិទ្យាសាស្ត្រ បច្ចេកវិទ្យា និងនវានុវត្តន៍
- បានឃើញព្រះរាជក្រមលេខ នស/រកម/០៦០៦/០១៨ ចុះថ្ងៃទី២៣ ខែមិថុនា ឆ្នាំ២០០៦ ដែលប្រកាសឱ្យប្រើច្បាប់ស្តីពីការគ្រប់គ្រងរោងចក្រ និងសិប្បកម្ម
- បានឃើញព្រះរាជក្រមលេខ នស/រកម/១០១៤/០២៥ ចុះថ្ងៃទី២៣ ខែតុលា ឆ្នាំ២០១៤ ដែលប្រកាសឱ្យប្រើច្បាប់ស្តីពីវិសោធនកម្មច្បាប់ ស្តីពីការគ្រប់គ្រងរោងចក្រ និងសិប្បកម្ម
- បានឃើញអនុក្រឹត្យលេខ៤៨ អនក្រ.បក ចុះថ្ងៃទី០៦ ខែមេសា ឆ្នាំ២០២០ ស្តីពីការរៀបចំ និងការប្រព្រឹត្តទៅរបស់ក្រសួងឧស្សាហកម្ម វិទ្យាសាស្ត្រ បច្ចេកវិទ្យា និងនវានុវត្តន៍
- យោងវិញ្ញាបនបត្រចុះបញ្ជីគម្រោងវិនិយោគលេខ១៦៧០/២២ ក.អ.ក ចុះថ្ងៃទី២០ ខែឧសភា ឆ្នាំ២០២២ ស្តីពីការបង្កើតរោងចក្រផលិតកាបូបគ្រប់ប្រភេទ របស់ក្រុមប្រឹក្សាអភិវឌ្ឍន៍កម្ពុជា
- យោងសំណើសុំប្រកាសបង្កើតរោងចក្រផលិតកាបូបគ្រប់ប្រភេទ ចុះថ្ងៃទី០២ ខែឧសភា ឆ្នាំ២០២២ របស់ក្រុមហ៊ុន មេធូវី ប៊ែក & ខេស (ខេមបូឌា) ឯ.ក

សម្រេច

ប្រការ១៖ អនុញ្ញាតឱ្យក្រុមហ៊ុន **មេធូវី ប៊ែក & ខេស (ខេមបូឌា) ឯ.ក (MATEWE BAG & CASE (CAMBODIA) CO., LTD.)** តំណាងដោយលោក **YANG, WENGUANG** សញ្ជាតិចិន កាន់លិខិតឆ្លងដែនលេខ **EE3704293** ចុះថ្ងៃទី៣០ ខែកញ្ញា ឆ្នាំ២០១៨ បង្កើតរោងចក្រ**ផលិតកាបូបគ្រប់ប្រភេទ** ដែលមានទីតាំងស្ថិតនៅ**ផ្លូវរទេះភ្លើង ដីឡូត៍លេខ៣១៤ ភូមិដំណាក់ សង្កាត់គោកឃ្លាង ខណ្ឌសែនសុខ រាជធានីភ្នំពេញ។**

ឈ្មោះផលិតផល	លេខកូដចំណាត់ថ្នាក់ឧស្សាហកម្ម ISIC Rev.4 Code
១-កាបូប (ពីស្បែក)	១៥១២
២-កាបូប (ពីប្លាស្ទិក)	២២២០
៣-កាបូប (ពីកំណាត់)	១៣៩២

ប្រការ២៖ ម្ចាស់រោងចក្រ ត្រូវលើកស្លាកឈ្មោះរោងចក្រដូចមានចែងក្នុងមាត្រា១៨-ថ្មី នៃច្បាប់ ស្តីពីវិសោធនកម្មច្បាប់ ស្តីពីការគ្រប់គ្រងរោងចក្រ និងសិប្បកម្ម និងដូចបានកំណត់ដោយឡែកនៅក្នុងសេចក្តីណែនាំស្តីពីការដាក់ឈ្មោះរោងចក្រ និងសិប្បកម្ម។

ស្លាកឈ្មោះរោងចក្រ៖ **" រោងចក្រផលិតកាបូបគ្រប់ប្រភេទ មេដរី ប៊ែក & ខេស (ខេមបូឌា) ឯ.ក "**

ប្រការ៣៖ ការរៀបចំគ្រប់ផ្នែកក្នុងរោងចក្រ ត្រូវអនុលោមតាមមាត្រា៤-ថ្មី នៃច្បាប់ ស្តីពីវិសោធនកម្មច្បាប់ ស្តីពីការគ្រប់គ្រងរោងចក្រ និងសិប្បកម្ម ស្របទៅតាមប្លង់គ្រឿងចក្រ-គ្រឿងម៉ាស៊ីន ដែលបានតម្កល់នៅក្រសួងឧស្សាហកម្ម វិទ្យាសាស្ត្រ បច្ចេកវិទ្យា និងនវានុវត្តន៍ និងបទប្បញ្ញត្តិបច្ចេកទេសដោយឡែករបស់ក្រសួង។

ប្រការ៤៖ មុនចាប់ផ្តើមដំណើរការរោងចក្រ ម្ចាស់រោងចក្រត្រូវជូនដំណឹងឱ្យបានមុនរយៈពេល១៥ ថ្ងៃ យ៉ាងតិច និងធ្វើការស្នើសុំវិញ្ញាបនបត្រអនុញ្ញាតដំណើរការរោងចក្រ ដែលមានសុពលភាព០៣ឆ្នាំ ពីក្រសួងឧស្សាហកម្ម វិទ្យាសាស្ត្រ បច្ចេកវិទ្យា និងនវានុវត្តន៍។

ប្រការ៥៖ ម្ចាស់រោងចក្រ ត្រូវតាំងបង្ហាញប្រកាសបង្កើតរោងចក្រ វិញ្ញាបនបត្រអនុញ្ញាតដំណើរការរោងចក្រ និងលិខិតអនុញ្ញាតទាំងឡាយ ជាចំហនៅកន្លែងសមស្របណាមួយដែលងាយមើលឃើញក្នុងរោងចក្ររបស់ខ្លួន ស្របតាមមាត្រា១៦ នៃច្បាប់ ស្តីពីការគ្រប់គ្រងរោងចក្រ និងសិប្បកម្ម។

ប្រការ៦៖ ម្ចាស់រោងចក្រ ត្រូវដាក់ពាក្យស្នើសុំការអនុញ្ញាតពីក្រសួងឧស្សាហកម្ម វិទ្យាសាស្ត្រ បច្ចេកវិទ្យា និងនវានុវត្តន៍ លើការផ្លាស់ប្តូរទីតាំង ការពង្រីកផលិតកម្ម ការបង្កើតសាខារោងចក្រ ការប្តូរឈ្មោះរោងចក្រ ការបន្ថែមផលិតផលថ្មី និងការប្តូរម្ចាស់រោងចក្រ ស្របតាមមាត្រា១២ នៃច្បាប់ ស្តីពីការគ្រប់គ្រងរោងចក្រ និងសិប្បកម្ម និងមាត្រា១៣-ថ្មី មាត្រា១៨-ថ្មី នៃច្បាប់ ស្តីពីវិសោធនកម្មច្បាប់ ស្តីពីការគ្រប់គ្រងរោងចក្រ និងសិប្បកម្ម។

ប្រការ៧៖ ម្ចាស់រោងចក្រ ត្រូវគ្រប់គ្រងរោងចក្រដោយខ្លួនឯង។ ក្នុងករណីប្រគល់សិទ្ធិឱ្យអ្នកដទៃគ្រប់គ្រងរោងចក្រជំនួសខ្លួន ម្ចាស់រោងចក្រត្រូវជូនដំណឹងជាលាយលក្ខណ៍អក្សរមកក្រសួងឧស្សាហកម្ម វិទ្យាសាស្ត្រ បច្ចេកវិទ្យា និងនវានុវត្តន៍។ ក្នុងករណីនេះ ម្ចាស់រោងចក្រត្រូវតែទទួលខុសត្រូវលើគ្រប់សកម្មភាព នៃរោងចក្រ និងគុណភាពផលិតផលរបស់ខ្លួនចំពោះមុខច្បាប់ និងអ្នកប្រើប្រាស់ ស្របតាមមាត្រា៥ នៃច្បាប់ ស្តីពីការគ្រប់គ្រងរោងចក្រ និងសិប្បកម្ម។

ប្រការ៨៖ ម្ចាស់រោងចក្រ ត្រូវផ្តល់ឱ្យបានត្រឹមត្រូវ និងទៀងទាត់នូវទិន្នន័យ និងរបាយការណ៍ប្រចាំខែ មកអគ្គនាយកដ្ឋានឧស្សាហកម្ម នៅសប្តាហ៍ទីមួយនៃខែបន្ទាប់ ទៅតាមទម្រង់កំណត់របស់ក្រសួងឧស្សាហកម្ម វិទ្យាសាស្ត្រ បច្ចេកវិទ្យា និងនវានុវត្តន៍ ស្របតាមមាត្រា១៩-ថ្មី នៃច្បាប់ ស្តីពីវិសោធនកម្មច្បាប់ ស្តីពីការគ្រប់គ្រងរោងចក្រ និងសិប្បកម្ម។

ប្រការ៩៖ ម្ចាស់រោងចក្រ ត្រូវទទួលខុសត្រូវក្នុងការគ្រប់គ្រងសំណល់ឧស្សាហកម្មគ្រប់ប្រភេទ និងសុវត្ថិភាពឧស្សាហកម្ម តាមជំពូកទី៣ នៃច្បាប់ ស្តីពីការគ្រប់គ្រងរោងចក្រ និងសិប្បកម្ម និងច្បាប់ ស្តីពីវិសោធនកម្មច្បាប់ ស្តីពីការគ្រប់គ្រងរោងចក្រ និងសិប្បកម្ម។

ប្រការ១០៖ ម្ចាស់រោងចក្រ ត្រូវសហការជាមួយមន្ត្រីមានសមត្ថកិច្ចរបស់ក្រសួងឧស្សាហកម្ម វិទ្យាសាស្ត្រ បច្ចេកវិទ្យា និងនវានុវត្តន៍ ក្នុងគោលបំណងអនុវត្តការចុះធ្វើអធិការកិច្ច ស្របតាមមាត្រា៣៧-ថ្មី នៃច្បាប់ ស្តីពីវិសោធនកម្មច្បាប់ ស្តីពីការគ្រប់គ្រងរោងចក្រ និងសិប្បកម្ម ឱ្យមានប្រសិទ្ធភាពខ្ពស់។

ម្ចាស់រោងចក្រ ត្រូវរាយការណ៍មកក្រសួងឧស្សាហកម្ម វិទ្យាសាស្ត្រ បច្ចេកវិទ្យា និងនវានុវត្តន៍ ឱ្យបានឆាប់រហ័សអំពីករណីប្រែប្រួលហានិភ័យ ឬករណីប្រធានសក្តិផ្សេងៗ ដែលប៉ះពាល់ធ្ងន់ធ្ងរដល់ដំណើរការរបស់រោងចក្រ ស្របតាមមាត្រា៤១-ថ្មី នៃច្បាប់ ស្តីពីវិសោធនកម្មច្បាប់ ស្តីពីការគ្រប់គ្រងរោងចក្រ និងសិប្បកម្ម។

ប្រការ១១៖ ម្ចាស់រោងចក្រ ត្រូវជូនដំណឹងជាលាយលក្ខណ៍អក្សរមកក្រសួងឧស្សាហកម្ម វិទ្យាសាស្ត្រ បច្ចេកវិទ្យា និងនវានុវត្តន៍ រយៈពេល០១ខែយ៉ាងតិច មុនថ្ងៃដែលខ្លួនបញ្ឈប់ដំណើរការរោងចក្រជាស្ថាពរ។ ករណីរោងចក្រផ្អាកដំណើរការជាប់ៗគ្នា ក្នុងរយៈពេល១២ខែ ឬមិនបានផ្តល់ទិន្នន័យ និងរបាយការណ៍ប្រចាំខែជាប់ៗគ្នារយៈពេល០៣ខែ ត្រូវចាត់ទុកថា ជាការបញ្ឈប់ដំណើរការរោងចក្រជាស្ថាពរ ស្របតាមមាត្រា១៥-ថ្មី នៃច្បាប់ ស្តីពីវិសោធនកម្មច្បាប់ ស្តីពីការគ្រប់គ្រងរោងចក្រ និងសិប្បកម្ម។

ប្រការ១២៖ លក្ខខណ្ឌនានារបស់ប្រកាសនេះ អាចកែសម្រួល ឬធ្វើវិសោធនកម្មបាន អនុលោមតាមច្បាប់ ស្តីពីការគ្រប់គ្រងរោងចក្រ និងសិប្បកម្ម និងច្បាប់ ស្តីពីវិសោធនកម្មច្បាប់ ស្តីពីការគ្រប់គ្រងរោងចក្រ និងសិប្បកម្ម។ ប្រកាសនេះ អាចដកហូតស្របតាមមាត្រា៣៩-ថ្មី នៃច្បាប់ ស្តីពីវិសោធនកម្មច្បាប់ ស្តីពីការគ្រប់គ្រងរោងចក្រ និងសិប្បកម្ម និងតាមលក្ខខណ្ឌទាំងឡាយនៃប្រកាសនេះ។

ប្រការ១៣៖ ម្ចាស់រោងចក្រ ត្រូវអនុវត្តឱ្យបានត្រឹមត្រូវតាមច្បាប់ ស្តីពីការគ្រប់គ្រងរោងចក្រ និងសិប្បកម្ម និងច្បាប់ស្តីពីវិសោធនកម្មច្បាប់ ស្តីពីការគ្រប់គ្រងរោងចក្រ និងសិប្បកម្ម និងលិខិតបទដ្ឋានគតិយុត្តនានាពាក់ព័ន្ធនឹងវិស័យឧស្សាហកម្ម។ ក្នុងករណីល្មើស ត្រូវផ្តន្ទាទោសតាមច្បាប់ជាធរមាន។

ប្រការ១៤៖ អគ្គនាយកឧស្សាហកម្ម ប្រធាននាយកដ្ឋានពាក់ព័ន្ធ ប្រធានមន្ទីរឧស្សាហកម្ម វិទ្យាសាស្ត្រ បច្ចេកវិទ្យា និងនវានុវត្តន៍ រាជធានីភ្នំពេញ និងម្ចាស់រោងចក្រ ដូចមានចែងក្នុងប្រការ១ ត្រូវអនុវត្តប្រកាសនេះ តាមមុខការរៀងៗខ្លួន។

ប្រការ១៥៖ ប្រកាសនេះមានអានុភាពគតិយុត្ត ចាប់ពីថ្ងៃចុះហត្ថលេខាតទៅ។ ១៥ សីហា ២០២២

ឧ.រដ្ឋមន្ត្រីក្រសួងឧស្សាហកម្ម វិទ្យាសាស្ត្រ
បច្ចេកវិទ្យា និងនវានុវត្តន៍
រដ្ឋលេខាធិការ

មាន សុភា

ចម្លងជូន៖
-ទីស្តីការគណៈរដ្ឋមន្ត្រី
-ក្រសួងរៀបចំដែនដី នគរូបនីយកម្ម និងសំណង់
-ក្រសួងសេដ្ឋកិច្ច និងហិរញ្ញវត្ថុ
-ក្រសួងពាណិជ្ជកម្ម
-ក្រសួងបរិស្ថាន
-ក្រសួងការងារ និងបណ្តុះបណ្តាលវិជ្ជាជីវៈ
-ក្រុមប្រឹក្សាអភិវឌ្ឍន៍កម្ពុជា
-រាជកិច្ច
-វិទ្យាស្ថានស្តង់ដារកម្ពុជា
-មជ្ឈមណ្ឌលមាត្រាសាស្ត្រជាតិ
-សាលារាជធានីភ្នំពេញ
-មន្ទីរឧស្សាហកម្ម វិទ្យាសាស្ត្រ បច្ចេកវិទ្យា និងនវានុវត្តន៍ រាជធានីភ្នំពេញ
-រដ្ឋបាលខណ្ឌសែនសុខ
-រដ្ឋបាលសង្កាត់គោកឃ្លាង
"ដើម្បីជូនជ្រាប"
-ដូចប្រការ១៤ "ដើម្បីអនុវត្ត"
-ឯកសារ-កាលប្បវត្តិ

ព្រះរាជាណាចក្រកម្ពុជា
ជាតិ សាសនា ព្រះមហាក្សត្រ
KINGDOM OF CAMBODIA
Nation Religion King

ក្រសួងឧស្សាហកម្ម វិទ្យាសាស្ត្រ បច្ចេកវិទ្យា និងនវានុវត្តន៍
Ministry of Industry, Science, Technology & Innovation

លេខ: ៧៤០ [illegible] ថ្ងៃ [illegible] ខែ [illegible] ឆ្នាំខាល ចត្វាស័ក ព.ស.២៥៦៦
ធ្វើនៅរាជធានីភ្នំពេញ ថ្ងៃទី [illegible] ខែ [illegible] ឆ្នាំ២០២២

ប្រកាសបង្កើតរោងចក្រ

ទេសរដ្ឋមន្ត្រី រដ្ឋមន្ត្រីក្រសួងឧស្សាហកម្ម វិទ្យាសាស្ត្រ បច្ចេកវិទ្យា និងនវានុវត្តន៍

- បានឃើញរដ្ឋធម្មនុញ្ញនៃព្រះរាជាណាចក្រកម្ពុជា
- បានឃើញព្រះរាជក្រឹត្យលេខ នស/រកត/០៩១៨/៩២៥ ចុះថ្ងៃទី០៦ ខែកញ្ញា ឆ្នាំ២០១៨ ស្តីពីការតែងតាំងរាជរដ្ឋាភិបាលនៃព្រះរាជាណាចក្រកម្ពុជា
- បានឃើញព្រះរាជក្រមលេខ នស/រកម/០៦១៨/០១២ ចុះថ្ងៃទី២៨ ខែមិថុនា ឆ្នាំ២០១៨ ដែលប្រកាសឱ្យប្រើច្បាប់ស្តីពីការរៀបចំ និងការប្រព្រឹត្តទៅនៃគណៈរដ្ឋមន្ត្រី
- បានឃើញព្រះរាជក្រមលេខ នស/រកម/០៣២០/០០៩ ចុះថ្ងៃទី២៦ ខែមីនា ឆ្នាំ២០២០ ដែលប្រកាសឱ្យប្រើច្បាប់ស្តីពីការបង្កើតក្រសួងឧស្សាហកម្ម វិទ្យាសាស្ត្រ បច្ចេកវិទ្យា និងនវានុវត្តន៍
- បានឃើញព្រះរាជក្រមលេខ នស/រកម/០៦០៦/០១៨ ចុះថ្ងៃទី២៣ ខែមិថុនា ឆ្នាំ២០០៦ ដែលប្រកាសឱ្យប្រើច្បាប់ស្តីពីការគ្រប់គ្រងរោងចក្រ និងសិប្បកម្ម
- បានឃើញព្រះរាជក្រមលេខ នស/រកម/១០១៤/០២៥ ចុះថ្ងៃទី២៣ ខែតុលា ឆ្នាំ២០១៤ ដែលប្រកាសឱ្យប្រើច្បាប់ស្តីពីវិសោធនកម្មច្បាប់ ស្តីពីការគ្រប់គ្រងរោងចក្រ និងសិប្បកម្ម
- បានឃើញអនុក្រឹត្យលេខ៤៨ អនក្រ.បក ចុះថ្ងៃទី០៦ ខែមេសា ឆ្នាំ២០២០ ស្តីពីការរៀបចំ និងការប្រព្រឹត្តទៅរបស់ក្រសួងឧស្សាហកម្ម វិទ្យាសាស្ត្រ បច្ចេកវិទ្យា និងនវានុវត្តន៍
- យោងវិញ្ញាបនបត្រចុះបញ្ជីគម្រោងវិនិយោគលេខ១៨៧០/២២ ក.អ.ក ចុះថ្ងៃទី០៩ ខែមិថុនា ឆ្នាំ២០២២ ស្តីពីការបង្កើតរោងចក្រផលិតស្បែកជើង របស់ក្រុមប្រឹក្សាអភិវឌ្ឍន៍កម្ពុជា
- យោងសំណើសុំប្រកាសបង្កើតរោងចក្រផលិតស្បែកជើង ចុះថ្ងៃទី១២ ខែឧសភា ឆ្នាំ២០២២ របស់ក្រុមហ៊ុន អូសិន ហ្វាស់ (ខេមបូឌា) ហ្វ៊ុតវែរ ហ្វេកធើរី ឯ.ក

សម្រេច

ប្រការ១៖ អនុញ្ញាតឱ្យក្រុមហ៊ុន **អូសិន ហ្វាស់ (ខេមបូឌា) ហ្វ៊ុតវែរ ហ្វេកធើរី ឯ.ក** (**OCEAN FAST (CAMBODIA) FOOTWEAR FACTORY CO., LTD.**) តំណាងដោយលោក **ZHOU, PEIQIANG** សញ្ជាតិចិន កាន់លិខិតឆ្លងដែនលេខ **EH9338763** ចុះថ្ងៃទី០៧ ខែមេសា ឆ្នាំ២០២០ បង្កើតរោងចក្រ**ផលិតស្បែកជើង** ដែលមានទីតាំងស្ថិតនៅ**ផ្លូវជាតិលេខ៥១ ភូមិដំណាក់ព្រីង ឃុំទំនប់ធំ ស្រុកពញាឮ ខេត្តកណ្តាល**។

៤៥ មហាវិថីព្រះនរោត្តម សង្កាត់ផ្សារថ្មី៣ ខណ្ឌដូនពេញ ភ្នំពេញ ទូរស័ព្ទ: (៨៥៥)-២៣-២១១១៤១
45 Preah Norodom Boulevard, Sangkat Phsar Thmey III, Khan Daun Penh, Phnom Penh, Phone: (855)-23-211141

ឈ្មោះផលិតផល	**លេខកូដចំណាត់ថ្នាក់ឧស្សាហកម្ម ISIC Rev.4 Code**
ស្បែកជើង	**១៥២០**

ប្រការ២៖ ម្ចាស់រោងចក្រ ត្រូវលើកស្លាកឈ្មោះរោងចក្រដូចមានចែងក្នុងមាត្រា១៨-ថ្មី នៃច្បាប់ ស្តីពីវិសោធនកម្មច្បាប់ ស្តីពីការគ្រប់គ្រងរោងចក្រ និងសិប្បកម្ម និងដូចបានកំណត់ដោយឡែកនៅក្នុងសេចក្តីណែនាំស្តីពីការដាក់ឈ្មោះរោងចក្រ និងសិប្បកម្ម។

ស្លាកឈ្មោះរោងចក្រ៖ **" រោងចក្រផលិតស្បែកជើង អូសិន ហ្វាស់ (ខេមបូឌា) ហ្វិតវែរ ហេកធើរី ឯ.ក "**

ប្រការ៣៖ ការរៀបចំគ្រប់ផ្នែកក្នុងរោងចក្រ ត្រូវអនុលោមតាមមាត្រា៤-ថ្មី នៃច្បាប់ ស្តីពីវិសោធនកម្មច្បាប់ ស្តីពីការគ្រប់គ្រងរោងចក្រ និងសិប្បកម្ម ស្របទៅតាមប្លង់គ្រឿងចក្រ-គ្រឿងម៉ាស៊ីន ដែលបានតម្កល់នៅក្រសួងឧស្សាហកម្ម វិទ្យាសាស្ត្រ បច្ចេកវិទ្យា និងនវានុវត្តន៍ និងបទប្បញ្ញត្តិបច្ចេកទេសដោយឡែករបស់ក្រសួង។

ប្រការ៤៖ មុនចាប់ផ្តើមដំណើរការរោងចក្រ ម្ចាស់រោងចក្រត្រូវជូនដំណឹងឱ្យបានមុនរយៈពេល១៥ ថ្ងៃ យ៉ាងតិច និងធ្វើការស្នើសុំវិញ្ញាបនបត្រអនុញ្ញាតដំណើរការរោងចក្រ ដែលមានសុពលភាព០៣ឆ្នាំ ពីក្រសួងឧស្សាហកម្ម វិទ្យាសាស្ត្រ បច្ចេកវិទ្យា និងនវានុវត្តន៍។

ប្រការ៥៖ ម្ចាស់រោងចក្រ ត្រូវតាំងបង្ហាញប្រកាសបង្កើតរោងចក្រ វិញ្ញាបនបត្រអនុញ្ញាតដំណើរការរោងចក្រ និងលិខិតអនុញ្ញាតទាំងឡាយ ជាចំហនៅកន្លែងសមស្របណាមួយដែលងាយមើលឃើញក្នុងរោងចក្ររបស់ខ្លួន ស្របតាមមាត្រា១៦ នៃច្បាប់ ស្តីពីការគ្រប់គ្រងរោងចក្រ និងសិប្បកម្ម។

ប្រការ៦៖ ម្ចាស់រោងចក្រ ត្រូវដាក់ពាក្យស្នើសុំការអនុញ្ញាតពីក្រសួងឧស្សាហកម្ម វិទ្យាសាស្ត្រ បច្ចេកវិទ្យា និងនវានុវត្តន៍ លើការផ្លាស់ប្តូរទីតាំង ការពង្រីកផលិតកម្ម ការបង្កើតសាខារោងចក្រ ការប្តូរឈ្មោះរោងចក្រ ការបន្ថែមផលិតផលថ្មី និងការប្តូរម្ចាស់រោងចក្រ ស្របតាមមាត្រា១២ នៃច្បាប់ ស្តីពីការគ្រប់គ្រងរោងចក្រ និងសិប្បកម្ម និងមាត្រា១៣-ថ្មី មាត្រា១៨-ថ្មី នៃច្បាប់ ស្តីពីវិសោធនកម្មច្បាប់ ស្តីពីការគ្រប់គ្រងរោងចក្រ និងសិប្បកម្ម។

ប្រការ៧៖ ម្ចាស់រោងចក្រ ត្រូវគ្រប់គ្រងរោងចក្រដោយខ្លួនឯង។ ក្នុងករណីប្រគល់សិទ្ធិឱ្យអ្នកដទៃគ្រប់គ្រងរោងចក្រជំនួសខ្លួន ម្ចាស់រោងចក្រត្រូវជូនដំណឹងជាលាយលក្ខណ៍អក្សរមកក្រសួងឧស្សាហកម្ម វិទ្យាសាស្ត្រ បច្ចេកវិទ្យា និងនវានុវត្តន៍។ ក្នុងករណីនេះ ម្ចាស់រោងចក្រត្រូវតែទទួលខុសត្រូវលើគ្រប់សកម្មភាព នៃរោងចក្រ និងគុណភាពផលិតផលរបស់ខ្លួនចំពោះមុខច្បាប់ និងអ្នកប្រើប្រាស់ ស្របតាមមាត្រា៥ នៃច្បាប់ ស្តីពីការគ្រប់គ្រងរោងចក្រ និងសិប្បកម្ម។

ប្រការ៨៖ ម្ចាស់រោងចក្រ ត្រូវផ្តល់ឱ្យបានត្រឹមត្រូវ និងទៀងទាត់នូវទិន្នន័យ និងរបាយការណ៍ប្រចាំខែ មកអគ្គនាយកដ្ឋានឧស្សាហកម្ម នៅសប្តាហ៍ទីមួយនៃខែបន្ទាប់ ទៅតាមទម្រង់កំណត់របស់ក្រសួងឧស្សាហកម្ម វិទ្យាសាស្ត្រ បច្ចេកវិទ្យា និងនវានុវត្តន៍ ស្របតាមមាត្រា១៩-ថ្មី នៃច្បាប់ ស្តីពីវិសោធនកម្មច្បាប់ ស្តីពីការគ្រប់គ្រងរោងចក្រ និងសិប្បកម្ម។

ប្រការ៩៖ ម្ចាស់រោងចក្រ ត្រូវទទួលខុសត្រូវក្នុងការគ្រប់គ្រងសំណល់ឧស្សាហកម្មគ្រប់ប្រភេទ និងសុវត្ថិភាពឧស្សាហកម្ម តាមជំពូកទី៣ នៃច្បាប់ ស្តីពីការគ្រប់គ្រងរោងចក្រ និងសិប្បកម្ម និងច្បាប់ ស្តីពីវិសោធនកម្មច្បាប់ ស្តីពីការគ្រប់គ្រងរោងចក្រ និងសិប្បកម្ម។

ប្រការ១០៖ ម្ចាស់រោងចក្រ ត្រូវសហការជាមួយមន្ត្រីមានសមត្ថកិច្ចរបស់ក្រសួងឧស្សាហកម្ម វិទ្យាសាស្ត្រ បច្ចេកវិទ្យា និងនវានុវត្តន៍ ក្នុងគោលបំណងអនុវត្តការចុះធ្វើអធិការកិច្ច ស្របតាមមាត្រា៣៧-ថ្មី នៃច្បាប់ ស្តីពីវិសោធនកម្មច្បាប់ ស្តីពីការគ្រប់គ្រងរោងចក្រ និងសិប្បកម្ម ឱ្យមានប្រសិទ្ធភាពខ្ពស់។

ម្ចាស់រោងចក្រ ត្រូវរាយការណ៍មកក្រសួងឧស្សាហកម្ម វិទ្យាសាស្ត្រ បច្ចេកវិទ្យា និងនវានុវត្តន៍ ឱ្យបានឆាប់រហ័សអំពីករណីប្រែប្រួលហានិភ័យ ឬករណីប្រធានសក្តិផ្សេងៗ ដែលប៉ះពាល់ធ្ងន់ធ្ងរដល់ដំណើរការរបស់រោងចក្រ ស្របតាមមាត្រា៤១-ថ្មី នៃច្បាប់ ស្តីពីវិសោធនកម្មច្បាប់ ស្តីពីការគ្រប់គ្រងរោងចក្រ និងសិប្បកម្ម។

ប្រការ១១៖ ម្ចាស់រោងចក្រ ត្រូវជូនដំណឹងជាលាយលក្ខណ៍អក្សរមកក្រសួងឧស្សាហកម្ម វិទ្យាសាស្ត្រ បច្ចេកវិទ្យា និងនវានុវត្តន៍ រយៈពេល០១ខែយ៉ាងតិច មុនថ្ងៃដែលខ្លួនបញ្ឈប់ដំណើរការរោងចក្រជាស្ថាពរ។ ករណីរោងចក្រផ្អាកដំណើរការជាប់ៗគ្នា ក្នុងរយៈពេល១២ខែ ឬមិនបានផ្តល់ទិន្នន័យ និងរបាយការណ៍ប្រចាំខែជាប់ៗគ្នារយៈពេល០៣ខែ ត្រូវចាត់ទុកថា ជាការបញ្ឈប់ដំណើរការរោងចក្រជាស្ថាពរ ស្របតាមមាត្រា១៥-ថ្មី នៃច្បាប់ ស្តីពីវិសោធនកម្មច្បាប់ ស្តីពីការគ្រប់គ្រងរោងចក្រ និងសិប្បកម្ម។

ប្រការ១២៖ លក្ខខណ្ឌនានារបស់ប្រកាសនេះ អាចកែសម្រួល ឬធ្វើវិសោធនកម្មបាន អនុលោមតាមច្បាប់ ស្តីពីការគ្រប់គ្រងរោងចក្រ និងសិប្បកម្ម និងច្បាប់ ស្តីពីវិសោធនកម្មច្បាប់ ស្តីពីការគ្រប់គ្រងរោងចក្រ និងសិប្បកម្ម។ ប្រកាសនេះ អាចដកហូតស្របតាមមាត្រា៣៩-ថ្មី នៃច្បាប់ ស្តីពីវិសោធនកម្មច្បាប់ ស្តីពីការគ្រប់គ្រងរោងចក្រ និងសិប្បកម្ម និងតាមលក្ខខណ្ឌទាំងឡាយនៃប្រកាសនេះ។

ប្រការ១៣៖ ម្ចាស់រោងចក្រ ត្រូវអនុវត្តឱ្យបានត្រឹមត្រូវតាមច្បាប់ ស្តីពីការគ្រប់គ្រងរោងចក្រ និងសិប្បកម្ម និងច្បាប់ស្តីពីវិសោធនកម្មច្បាប់ ស្តីពីការគ្រប់គ្រងរោងចក្រ និងសិប្បកម្ម និងលិខិតបទដ្ឋានគតិយុត្តនានាពាក់ព័ន្ធនឹងវិស័យឧស្សាហកម្ម។ ក្នុងករណីល្មើស ត្រូវផ្តន្ទាទោសតាមច្បាប់ជាធរមាន។

ប្រការ១៤៖ អគ្គនាយកឧស្សាហកម្ម ប្រធាននាយកដ្ឋានពាក់ព័ន្ធ ប្រធានមន្ទីរឧស្សាហកម្ម វិទ្យាសាស្ត្រ បច្ចេកវិទ្យា និងនវានុវត្តន៍ ខេត្តកណ្តាល និងម្ចាស់រោងចក្រ ដូចមានចែងក្នុងប្រការ១ ត្រូវអនុវត្តប្រកាសនេះ តាមមុខការរៀងៗខ្លួន។

ប្រការ១៥៖ ប្រកាសនេះមានអានុភាពគតិយុត្ត ចាប់ពីថ្ងៃចុះហត្ថលេខាតទៅ។

ជ.រដ្ឋមន្ត្រីក្រសួងឧស្សាហកម្ម វិទ្យាសាស្ត្រ
បច្ចេកវិទ្យា និងនវានុវត្តន៍
រដ្ឋលេខាធិការ

ហាន សុភា

ចម្លងជូន៖
- -ទីស្តីការគណៈរដ្ឋមន្ត្រី
- -ក្រសួងរៀបចំដែនដី នគរូបនីយកម្ម និងសំណង់
- -ក្រសួងសេដ្ឋកិច្ច និងហិរញ្ញវត្ថុ
- -ក្រសួងពាណិជ្ជកម្ម
- -ក្រសួងបរិស្ថាន
- -ក្រសួងការងារ និងបណ្តុះបណ្តាលវិជ្ជាជីវៈ
- -ក្រុមប្រឹក្សាអភិវឌ្ឍន៍កម្ពុជា
- -រាជកិច្ច
- -វិទ្យាស្ថានស្តង់ដារកម្ពុជា
- -មជ្ឈមណ្ឌលមាត្រាសាស្ត្រជាតិ
- -សាលាខេត្តកណ្តាល
- -មន្ទីរឧស្សាហកម្ម វិទ្យាសាស្ត្រ បច្ចេកវិទ្យា និងនវានុវត្តន៍ ខេត្តកណ្តាល
- -រដ្ឋបាលស្រុកពញាឮ
- -រដ្ឋបាលឃុំទំនប់ធំ

  "ដើម្បីជូនជ្រាប"
- -ដូចប្រការ១៤ "ដើម្បីអនុវត្ត"
- -ឯកសារ-កាលប្បវត្តិ

ព្រះរាជាណាចក្រកម្ពុជា
ជាតិ សាសនា ព្រះមហាក្សត្រ
Kingdom of Cambodia
Nation Religion King

ក្រសួងរ៉ែ និងថាមពល
Ministry of Mines and Energy
លេខ: ០៨៣៨ រ៩.អប្រក.ប្រក.

ប្រកាស
ស្តីពី
លក្ខខណ្ឌនៃលិខិតអនុញ្ញាតដំណើរការស្ថានីយប្រេងឥន្ធនៈ
លេខ ០៨៣៨ រ៩.អប្រក.លអ ចុះថ្ងៃទី ១៧ ខែ សីហា ឆ្នាំ២០២១

រដ្ឋមន្ត្រីក្រសួងរ៉ែ និងថាមពល

- បានឃើញរដ្ឋធម្មនុញ្ញនៃព្រះរាជាណាចក្រកម្ពុជា
- បានឃើញព្រះរាជក្រឹត្យលេខនស/រកត/០៩១៨/៩២៥ ចុះថ្ងៃទី០៦ ខែកញ្ញា ឆ្នាំ២០១៨ ស្តីពីការតែងតាំងរាជរដ្ឋាភិបាលនៃព្រះរាជាណាចក្រកម្ពុជា
- បានឃើញព្រះរាជក្រមលេខនស/រកម/០៦១៨/០១២ ចុះថ្ងៃទី២៨ ខែមិថុនា ឆ្នាំ២០១៨ ដែលប្រកាសឱ្យប្រើច្បាប់ស្តីពីការរៀបចំនិងការប្រព្រឹត្តទៅនៃគណៈរដ្ឋមន្ត្រី
- បានឃើញព្រះរាជក្រមលេខនស/រកម/១២១៣/០១៧ ចុះថ្ងៃទី០៩ ខែធ្នូ ឆ្នាំ២០១៣ ដែលប្រកាសឱ្យប្រើច្បាប់ស្តីពីការបង្កើតក្រសួងរ៉ែនិងថាមពល
- បានឃើញព្រះរាជក្រមលេខនស/រកម/០៧១៩/០០៦ ចុះថ្ងៃទី១២ ខែកក្កដា ឆ្នាំ២០១៩ ដែលប្រកាសឱ្យប្រើច្បាប់ស្តីពីការគ្រប់គ្រងប្រេងកាត និងផលិតផលប្រេងកាត
- បានឃើញអនុក្រឹត្យលេខ១៣៧អនក្រ.បក ចុះថ្ងៃទី៣១ ខែតុលា ឆ្នាំ២០១៨ ស្តីពីការរៀបចំនិងការប្រព្រឹត្តទៅរបស់ក្រសួងរ៉ែនិងថាមពល
- បានឃើញប្រកាសរួមលេខ១៤៥១សហវ.ប្រក ចុះថ្ងៃទី០៣ ខែវិច្ឆិកា ឆ្នាំ២០១៥ របស់ក្រសួងរ៉ែ និងថាមពល និងក្រសួងសេដ្ឋកិច្ច និងហិរញ្ញវត្ថុ ស្តីពីការផ្តល់សេវាសាធារណៈ និងការពិន័យអន្តរការណ៍ជាប្រាក់
- បានឃើញប្រកាសរួមលេខ១២៨សហវ.ប្រក ចុះថ្ងៃទី០៣ ខែកុម្ភៈ ឆ្នាំ២០១៧ របស់ក្រសួងរ៉ែ និងថាមពល និងក្រសួងសេដ្ឋកិច្ច និងហិរញ្ញវត្ថុ ស្តីពីការកែសម្រួលតារាងឧបសម្ព័ន្ធភ្ជាប់នឹងប្រកាសរួមលេខ១៤៥១សហវ.ប្រក ចុះថ្ងៃទី០៣ ខែវិច្ឆិកា ឆ្នាំ២០១៥ ស្តីពីការផ្តល់សេវាសាធារណៈ និងការពិន័យអន្តរការណ៍ជាប្រាក់ដោយក្រសួងរ៉ែ និងថាមពល
- បានឃើញប្រកាសលេខ០១៤១ រថ.អប្រក.ប្រក ចុះថ្ងៃទី១៦ ខែឧសភា ឆ្នាំ២០១៨ ស្តីពីនីតិវិធីនៃការគ្រប់គ្រងបច្ចេកទេសសុវត្ថិភាពស្ថានីយប្រេងឥន្ធនៈ ឧស្ម័នឥន្ធនៈ និងស្ថានីយរួមប្រេងនិងឧស្ម័នឥន្ធនៈ របស់ក្រសួងរ៉ែនិងថាមពល

លេខ ៧៩-៨៩ ផ្លូវប៉ាស្ទ័រ (៥១) សង្កាត់ផ្សារថ្មី៣ ខណ្ឌដូនពេញ រាជធានីភ្នំពេញ ទូរស័ព្ទ (៨៥៥) ២៣ ២១៩ ៥៧៤ ទូរសារ (៨៥៥) ២៣ ២១៩ ៥៨៤
#79-89, Pasteur Street(51), Sangkat Phsar Thmey3, Khan Daun Penh, Phnom Penh. Tel: (855) 23 219 574 Fax: (855) 23 219 584 www.mme.gov.kh info@mme.gov.kh

- បានឃើញសារាចរលេខ០១៤០ រថ.អប្រក.សរច ចុះថ្ងៃទី១៦ ខែឧសភា ឆ្នាំ២០១៨ ស្តីពីសុវត្ថិភាពសម្រាប់រៀបចំស្ថានីយប្រេងឥន្ធនៈ ឧស្ម័នឥន្ធនៈ និងស្ថានីយរួមប្រេងនិងឧស្ម័នឥន្ធនៈ របស់ក្រសួងរ៉ែនិងថាមពល
- បានឃើញសំណើចុះថ្ងៃទី២៨ ខែកញ្ញា ឆ្នាំ២០២០ របស់លោក ណៃ គឹមអូន
- យោងតាមតម្រូវការចាំបាច់របស់ក្រសួងរ៉ែ និងថាមពល។

សម្រេច

ប្រការ១.-

ប្រកាសនេះ មានគោលបំណងកំណត់លក្ខខណ្ឌ ក្នុងការផ្តល់លិខិតអនុញ្ញាតដំណើរការស្ថានីយប្រេងឥន្ធនៈ មានស្លាកយីហោឈ្មោះ ដេប៉ូតេលា ទូច មីមី ស្ថិតនៅភូមិខ្ពប ឃុំសំពៅពូន ស្រុកកោះធំ ខេត្តកណ្តាល របស់លោក ណៃ គឹមអូន (ម្ចាស់ស្ថានីយ)។

ប្រការ២.-

ម្ចាស់ស្ថានីយត្រូវតាំងបង្ហាញលិខិតអនុញ្ញាតដំណើរការស្ថានីយនៅទីតាំងដែលងាយមើលឃើញក្នុងស្ថានីយរបស់ខ្លួន។

ប្រការ៣.-

ម្ចាស់ស្ថានីយត្រូវគោរព និងអនុវត្តតាមប្រកាសលេខ០១៤១រថ.អប្រក.ប្រក ចុះថ្ងៃទី១៦ ខែឧសភា ឆ្នាំ២០១៨ ស្តីពីនីតិវិធីនៃការគ្រប់គ្រងបច្ចេកទេសសុវត្ថិភាពស្ថានីយប្រេងឥន្ធនៈ ស្ថានីយឧស្ម័នឥន្ធនៈ និងស្ថានីយរួមប្រេង និងឧស្ម័នឥន្ធនៈរបស់ក្រសួងរ៉ែ និងថាមពល ដោយត្រូវបំពេញបន្ថែមនូវឯកសារដូចខាងក្រោម ក្នុងរយៈពេលមួយឆ្នាំ ចាប់ពីកាលបរិច្ឆេទនៃប្រកាសនេះ៖

- លិខិតអនុញ្ញាតទីតាំងពីអាជ្ញាធរដែនដី
- លិខិតអនុញ្ញាតសាងសង់ពីក្រសួងរៀបចំដែនដី នគរូបនីយកម្ម និងសំណង់។

ប្រការ៤.-

ម្ចាស់ស្ថានីយត្រូវគោរពនិងអនុវត្តតាមសារាចរលេខ០១៤០រថ.អប្រក.សរច ចុះថ្ងៃទី១៦ ខែឧសភា ឆ្នាំ២០១៨ ស្តីពីសុវត្ថិភាពសម្រាប់ការរៀបចំស្ថានីយប្រេងឥន្ធនៈស្ថានីយឧស្ម័នឥន្ធនៈ និងស្ថានីយរួមប្រេង និងឧស្ម័នឥន្ធនៈ របស់ក្រសួងរ៉ែនិងថាមពល ដោយត្រូវធ្វើការកែសម្រួលស្ថានីយរបស់ខ្លួនតាមសារាចរខាងលើឱ្យចប់ជាស្ថាពរក្នុងរយៈពេលមួយឆ្នាំ ចាប់ពីកាលបរិច្ឆេទនៃប្រកាសនេះនូវចំណុចបច្ចេកទេស ដូចខាងក្រោម៖

១. ក្បាលដីស្ថានីយគួរមានប្រវែងអប្បបរមា ២៥ ម៉ែត្រ
២. មិនអនុញ្ញាតឱ្យតាំងលក់អីវ៉ាន់ ដោយគ្មានសណ្តាប់ធ្នាប់ក្នុងទីធ្លាស្ថានីយ ប៉ុន្តែម្ចាស់ស្ថានីយអាចដាក់លក់បាននៅទីតាំងដែលមានការរៀបចំបានត្រឹមត្រូវ នៅឆ្ងាយពីបរិវេណស្ថានីយ
៣. ពោងប្រេងឥន្ធនៈមួយត្រូវដាក់ប្រេងឥន្ធនៈបានតែមួយប្រភេទប៉ុណ្ណោះ

៤. ពោងប្រេងឥន្ធនៈគួរមានចំណុះមិនលើសពី ៣០,០០០ លីត្រ
៥. បំពង់ខ្យល់ប្រេងឥន្ធនៈត្រូវស្ថិតនៅចម្ងាយអប្បបរមា ២ ម៉ែត្រពីរបងព្រំដីស្ថានីយ ហើយត្រូវមានជញ្ជាំង ឬ របងការពារការប៉ះទង្គិចណាមួយ
៦. បំពង់ខ្យល់ប្រេងឥន្ធនៈមិនត្រូវមានបំពាក់វ៉ានបិទ បើក
៧. កបំពង់ទទួលប្រេងឥន្ធនៈត្រូវស្ថិតនៅចម្ងាយអប្បបរមា ៣ ម៉ែត្រពីព្រំដីស្ថានីយ ក្នុងទីលម្ហ
៨. ត្រូវរៀបចំរបាំងការពារការប៉ះទង្គិចបំពង់ខ្យល់ប្រេងឥន្ធនៈ
៩. ត្រូវរៀបចំឃ្លុបការពារកបំពង់ទទួលប្រេងឥន្ធនៈ
១០. ទូចាក់ប្រេងឥន្ធនៈត្រូវដំឡើងលើខឿនបេតុងដែលមានទំហំសមស្របតាមចំណុច ១.៦ (ទូចាក់ប្រេងឥន្ធនៈ) នៃសារាចររបស់ក្រសួងរ៉ែ និងថាមពល
១១. ទុយោចាក់ប្រេងឥន្ធនៈ មិនត្រូវមានប្រវែងលើសពី ៦ ម៉ែត្រ
១២. ត្រូវរៀបចំប្រព័ន្ធញែកសំណល់រឹង ប្រេង និងទឹក
១៣. ត្រូវរៀបចំផ្ទាំងព័ត៌មានស្តីពីនីតិវិធីនៃការផ្ទេរប្រេងឥន្ធនៈ
១៤. ត្រូវបិទស្លាកសញ្ញាបម្រាមស្តីពីសុវត្ថិភាពឱ្យបានគ្រប់គ្រាន់
១៥. ត្រូវគូសគំនូសសញ្ញាចំណតសម្រាប់រថយន្តស៊ីទែនផ្ទេរប្រេងឥន្ធនៈ។

ប្រការ៥.-

ម្ចាស់ស្ថានីយត្រូវគោរពតាមសេចក្តីណែនាំរបស់ក្រសួងរ៉ែ និងថាមពលក្នុងការដាក់វិធានការ បទប្បញ្ញត្តិផ្សេងៗ និងត្រូវគោរពតាមច្បាប់ និងលិខិតបទដ្ឋានគតិយុត្តផ្សេងទៀតជាធរមាន។

ប្រការ៦.-

ម្ចាស់ស្ថានីយត្រូវធ្វើសេចក្តីជូនដំណឹងជាលាយលក្ខណ៍អក្សរមកក្រសួងរ៉ែ និងថាមពលមុនប្រគល់សិទ្ធិឱ្យអ្នកដទៃទៀតគ្រប់គ្រងស្ថានីយជំនួសខ្លួន ប៉ុន្តែត្រូវទទួលខុសត្រូវលើគ្រប់សកម្មភាពនៃកិច្ចប្រតិបត្តិការស្ថានីយនេះ។

ប្រការ៧.-

ម្ចាស់ស្ថានីយត្រូវផ្តល់ឱ្យបានត្រឹមត្រូវ នូវទិន្នន័យបរិមាណប្រេងឥន្ធនៈ ដែលបានលក់ជាប្រចាំត្រីមាសនៅក្នុងសប្តាហ៍ទី១ នៃត្រីមាសបន្ទាប់ និងប្រចាំឆ្នាំនៅសប្តាហ៍ទី១ នៃឆ្នាំបន្ទាប់ មកអគ្គនាយកដ្ឋានប្រេងកាតនៃក្រសួងរ៉ែនិងថាមពល។

ប្រការ៨.-

ម្ចាស់ស្ថានីយត្រូវសហការជាមួយមន្ត្រីមានសមត្ថកិច្ចរបស់ក្រសួងរ៉ែ និងថាមពលក្នុងគោលបំណងអនុវត្តការចុះធ្វើអធិការកិច្ចដើម្បីឱ្យការគ្រប់គ្រងស្ថានីយមានប្រសិទ្ធភាពខ្ពស់។

ប្រការ៩.-

ម្ចាស់ស្ថានីយត្រូវរាយការណ៍មកអគ្គនាយកដ្ឋានប្រេងកាត ឱ្យបានឆាប់រហ័សតាមដែលអាចធ្វើបាន អំពីហានិភ័យផ្សេងៗដែលប៉ះពាល់ធ្ងន់ធ្ងរដល់ដំណើរការនៃស្ថានីយរបស់ខ្លួន។

ប្រការ១០.-

ម្ចាស់ស្ថានីយត្រូវជូនដំណឹងជាលាយលក្ខណ៍អក្សរមកអគ្គនាយកដ្ឋានប្រេងកាតនៃក្រសួងរ៉ែ និងថាមពលរយៈពេល ១ (មួយ) ខែយ៉ាងតិច មុនថ្ងៃដែលខ្លួនបញ្ឈប់ដំណើរការស្ថានីយជាស្ថាពរ។

ប្រការ១១.-

ប្រកាសនេះមានរយៈពេលសុពលភាពស្របតាមរយៈពេលសុពលភាព នៃលិខិតដំណើរការស្ថានីយ លេខ០៨៣៨ រប៉.អប្រក.លអ......ចុះថ្ងៃទី......១៧..........ខែ...សីហា......ឆ្នាំ២០២១...............របស់ក្រសួងរ៉ែ និងថាមពល និងអាចពន្យារបន្តបានស្របតាមលិខិតអនុញ្ញាតនេះ និងបទប្បញ្ញត្តិជាធរមាន។

ប្រការ១២.-

ក្នុងករណីស្ថានីយនេះផ្អាកដំណើរការជាប់ៗគ្នាក្នុងរយៈពេល១២ (ដប់ពីរ)ខែ ឬ ប្រព្រឹត្តល្មើសច្បាប់ ឬ ល្មើសធ្ងន់ធ្ងរនឹងប្រការណាមួយខាងលើ នោះលិខិតអនុញ្ញាតដំណើរការស្ថានីយលេខ០៨៣៨ រប៉.អប្រក.លអ ចុះថ្ងៃទី....១៧.....ខែ.សីហា..........ឆ្នាំ២០២១...នឹងត្រូវដកហូតដោយគ្មានលក្ខខណ្ឌឡើយ។

ប្រការ១៣.-

នាយកខុទ្ទកាល័យ អគ្គនាយកនៃអគ្គនាយកដ្ឋានកិច្ចការទូទៅ អគ្គនាយកនៃអគ្គនាយកដ្ឋានប្រេងកាត អគ្គាធិការ ប្រធានមន្ទីររ៉ែ និងថាមពលខេត្តកណ្ដាល និងម្ចាស់ស្ថានីយត្រូវទទួលបន្ទុកអនុវត្តប្រកាសនេះតាមភារកិច្ចរៀងៗខ្លួនចាប់ពីថ្ងៃចុះហត្ថលេខានេះតទៅ។

ថ្ងៃ.ព្រហស្បតិ៍ ៩កើតខែ.ស្រាពណ៍..ឆ្នាំឆ្លូវ..ត្រីស័ក.ព.ស.២៥៦៥
ធ្វើនៅរាជធានីភ្នំពេញ ថ្ងៃទី.១៧...ខែ..សីហា..ឆ្នាំ២០២១.

រដ្ឋមន្ត្រីក្រសួងរ៉ែ និងថាមពល

ស៊ុយ សែម

កន្លែងទទួល:

- ទីស្ដីការគណៈរដ្ឋមន្ត្រី
- ក្រសួងសេដ្ឋកិច្ចនិងហិរញ្ញវត្ថុ
- ខុទ្ទកាល័យសម្ដេចអគ្គមហាសេនាបតីតេជោនាយករដ្ឋមន្ត្រី
- រដ្ឋបាលខេត្តកណ្ដាល
- ដូចប្រការ១៣
- រាជកិច្ច
- ឯកសារ-កាលប្បវត្តិ

ព្រះរាជាណាចក្រកម្ពុជា
ជាតិ សាសនា ព្រះមហាក្សត្រ
Kingdom of Cambodia
Nation Religion King

ក្រសួងរ៉ែ និងថាមពល
Ministry of Mines and Energy
លេខ: ០៨៣៨ រស.អបក.ប្រក.

ប្រកាស
ស្តីពី
លក្ខខណ្ឌនៃលិខិតអនុញ្ញាតដំណើរការស្ថានីយប្រេងឥន្ធនៈ

លេខ ០៨៣៨ រស.អប្រក.ឧអ ចុះថ្ងៃទី ១៧ ខែ សីហា ឆ្នាំ២០២១

រដ្ឋមន្ត្រីក្រសួងរ៉ែ និងថាមពល

- បានឃើញរដ្ឋធម្មនុញ្ញនៃព្រះរាជាណាចក្រកម្ពុជា
- បានឃើញព្រះរាជក្រឹត្យលេខនស/រកត/០៩១៨/៩២៥ ចុះថ្ងៃទី០៦ ខែកញ្ញា ឆ្នាំ២០១៨ ស្តីពីការតែងតាំងរាជរដ្ឋាភិបាលនៃព្រះរាជាណាចក្រកម្ពុជា
- បានឃើញព្រះរាជក្រមលេខនស/រកម/០៦១៨/០១២ ចុះថ្ងៃទី២៨ ខែមិថុនា ឆ្នាំ២០១៨ ដែលប្រកាសឱ្យប្រើច្បាប់ស្តីពីការរៀបចំនិងការប្រព្រឹត្តទៅនៃគណៈរដ្ឋមន្ត្រី
- បានឃើញព្រះរាជក្រមលេខនស/រកម/១២១៣/០១៧ ចុះថ្ងៃទី០៩ ខែធ្នូ ឆ្នាំ២០១៣ ដែលប្រកាសឱ្យប្រើច្បាប់ស្តីពីការបង្កើតក្រសួងរ៉ែនិងថាមពល
- បានឃើញព្រះរាជក្រមលេខនស/រកម/០៧១៩/០០៦ ចុះថ្ងៃទី១២ ខែកក្កដា ឆ្នាំ២០១៩ ដែលប្រកាសឱ្យប្រើច្បាប់ស្តីពីការគ្រប់គ្រងប្រេងកាត និងផលិតផលប្រេងកាត
- បានឃើញអនុក្រឹត្យលេខ១៣៧អនក្រ.បក ចុះថ្ងៃទី៣១ ខែតុលា ឆ្នាំ២០១៨ ស្តីពីការរៀបចំនិងការប្រព្រឹត្តទៅរបស់ក្រសួងរ៉ែនិងថាមពល
- បានឃើញប្រកាសរួមលេខ១៤៥១សហវ.ប្រក ចុះថ្ងៃទី០៣ ខែវិច្ឆិកា ឆ្នាំ២០១៥ របស់ក្រសួងរ៉ែនិងថាមពល និងក្រសួងសេដ្ឋកិច្ច និងហិរញ្ញវត្ថុ ស្តីពីការផ្តល់សេវាសាធារណៈ និងការពិន័យអន្តរការណ៍ជាប្រាក់
- បានឃើញប្រកាសរួមលេខ១២៨សហវ.ប្រក ចុះថ្ងៃទី០៣ ខែកុម្ភៈ ឆ្នាំ២០១៧ របស់ក្រសួងរ៉ែនិងថាមពល និងក្រសួងសេដ្ឋកិច្ច និងហិរញ្ញវត្ថុ ស្តីពីការកែសម្រួលតារាងឧបសម្ព័ន្ធភ្ជាប់នឹងប្រកាសរួមលេខ១៤៥១សហវ.ប្រក ចុះថ្ងៃទី០៣ ខែវិច្ឆិកា ឆ្នាំ២០១៥ ស្តីពីការផ្តល់សេវាសាធារណៈ និងការពិន័យអន្តរការណ៍ជាប្រាក់ដោយក្រសួងរ៉ែ និងថាមពល
- បានឃើញប្រកាសលេខ០១៤១ រថ.អប្រក.ប្រក ចុះថ្ងៃទី១៦ ខែឧសភា ឆ្នាំ២០១៨ ស្តីពីនីតិវិធីនៃការគ្រប់គ្រងបច្ចេកទេសសុវត្ថិភាពស្ថានីយប្រេងឥន្ធនៈ ឧស្ម័នឥន្ធនៈ និងស្ថានីយរួមប្រេងនិងឧស្ម័នឥន្ធនៈ របស់ក្រសួងរ៉ែនិងថាមពល

លេខ ៧៩-៨៩ ផ្លូវប៉ាស្ទ័រ (៥១) សង្កាត់ផ្សារថ្មី៣ ខណ្ឌដូនពេញ រាជធានីភ្នំពេញ ទូរស័ព្ទ (៨៥៥) ២៣ ២១៩ ៥៧៤ ទូរសារ (៨៥៥) ២៣ ២១៩ ៥៨៤
#79-89, Pasteur Street(51), Sangkat Phsar Thmey3, Khan Daun Penh, Phnom Penh. Tel: (855) 23 219 574 Fax: (855) 23 219 584 www.mme.gov.kh info@mme.gov.kh

- បានឃើញសារាចរលេខ០១៤០ រថ.អប្រក.សរច ចុះថ្ងៃទី១៦ ខែឧសភា ឆ្នាំ២០១៨ ស្ដីពីសុវត្ថិភាពសម្រាប់រៀបចំស្ថានីយប្រេងឥន្ធនៈ ឧស្ម័នឥន្ធនៈ និងស្ថានីយរួមប្រេងនិងឧស្ម័នឥន្ធនៈ របស់ក្រសួងរ៉ែនិងថាមពល
- បានឃើញសំណើចុះថ្ងៃទី២ ខែមករា ឆ្នាំ២០២១ របស់លោកស្រី ឡេង ស្រ៊ួយហៀង
- យោងតាមតម្រូវការចាំបាច់របស់ក្រសួងរ៉ែ និងថាមពល។

សម្រេច

ប្រការ១.-

ប្រកាសនេះ មានគោលបំណងកំណត់លក្ខខណ្ឌ ក្នុងការផ្ដល់លិខិតអនុញ្ញាតដំណើរការស្ថានីយប្រេងឥន្ធនៈ ដែលមានស្លាកយីហោឈ្មោះ **LHR** ស្នួល ស្ថិតនៅភូមិមានជ័យ ឃុំស្រែចារ ស្រុកស្នួល ខេត្តក្រចេះ របស់លោកស្រី **ឡេង ស្រ៊ួយហៀង (ម្ចាស់ស្ថានីយ)**។

ប្រការ២.-

ម្ចាស់ស្ថានីយត្រូវតាំងបង្ហាញលិខិតអនុញ្ញាតដំណើរការស្ថានីយនៅទីតាំងដែលងាយមើលឃើញក្នុងស្ថានីយរបស់ខ្លួន។

ប្រការ៣.-

ម្ចាស់ស្ថានីយត្រូវគោរព និងអនុវត្តតាមប្រកាសលេខ០១៤១រថ.អប្រក.ប្រក ចុះថ្ងៃទី១៦ ខែឧសភា ឆ្នាំ២០១៨ ស្ដីពីនីតិវិធីនៃការគ្រប់គ្រងបច្ចេកទេសសុវត្ថិភាពស្ថានីយប្រេងឥន្ធនៈ ស្ថានីយឧស្ម័នឥន្ធនៈ និងស្ថានីយរួមប្រេង និងឧស្ម័នឥន្ធនៈរបស់ក្រសួងរ៉ែ និងថាមពល ដោយត្រូវបំពេញបន្ថែមនូវឯកសារដូចខាងក្រោម ក្នុងរយៈពេលមួយឆ្នាំ ចាប់ពីកាលបរិច្ឆេទនៃប្រកាសនេះ៖

- លិខិតអនុញ្ញាតទីតាំងពីអាជ្ញាធរដែនដី
- លិខិតអនុញ្ញាតសាងសង់ពីក្រសួងរៀបចំដែនដី នគរូបនីយកម្ម និងសំណង់។

ប្រការ៤.-

ម្ចាស់ស្ថានីយត្រូវគោរពនិងអនុវត្តតាមសារាចរលេខ០១៤០រថ.អប្រក.សរច ចុះថ្ងៃទី១៦ ខែឧសភា ឆ្នាំ២០១៨ ស្ដីពីសុវត្ថិភាពសម្រាប់ការរៀបចំស្ថានីយប្រេងឥន្ធនៈស្ថានីយឧស្ម័នឥន្ធនៈ និងស្ថានីយរួមប្រេង និងឧស្ម័នឥន្ធនៈ របស់ក្រសួងរ៉ែនិងថាមពល ដោយត្រូវធ្វើការកែសម្រួលស្ថានីយរបស់ខ្លួនតាមសារាចរខាងលើឱ្យចប់ជាស្ថាពរក្នុងរយៈពេលមួយឆ្នាំ ចាប់ពីកាលបរិច្ឆេទនៃប្រកាសនេះនូវចំណុចបច្ចេកទេស ដូចខាងក្រោម៖

១. មិនអនុញ្ញាតឱ្យមានការចម្អិនអាហារក្នុងបន្ទប់ស្នាក់នៅ
២. មិនអនុញ្ញាតឱ្យមានបញ្ចូល និងលក់ចែកចាយប្រេងឥន្ធនៈដាក់ប៊ីដុងជ័រក្នុងទីធ្លាស្ថានីយ
៣. ពោងប្រេងឥន្ធនៈមួយត្រូវដាក់ប្រេងឥន្ធនៈបានតែមួយប្រភេទប៉ុណ្ណោះ
៤. ទូចាក់ប្រេងឥន្ធនៈ ត្រូវស្ថិតនៅចម្ងាយអប្បបរមា ៦ ម៉ែត្រពីអគារការិយាល័យ

៥. ត្រូវរៀបចំឱ្យមានកបំពង់ទទួលប្រេងឥន្ធនៈ
៦. ត្រូវរៀបចំរបាំងការពារពីការប៉ះទង្គិចបំពង់ខ្យល់ប្រេងឥន្ធនៈ
៧. ត្រូវបំពាក់គន្លឹះអាសន្នរួមមួយ និងគួរមានបំពាក់គន្លឹះអាសន្នតាមទូចាក់ប្រេងនីមួយៗ
៨. ទុយោចាក់ប្រេងឥន្ធនៈ មិនត្រូវមានប្រវែងលើសពី ៦ ម៉ែត្រ
៩. ត្រូវរៀបចំប្រព័ន្ធញែកសំណល់រឹង ប្រេង និងទឹក
១០. ត្រូវរៀបចំផ្ទាំងព័ត៌មានស្តីពីនីតិវិធីនៃការផ្ទេរប្រេងឥន្ធនៈ
១១. ត្រូវបិទស្លាកសញ្ញាបម្រាមស្តីពីសុវត្ថិភាពឱ្យបានគ្រប់គ្រាន់
១២. ត្រូវគូសគំនូសសញ្ញាចំណតសម្រាប់រថយន្តស៊ីទែនផ្ទេរប្រេងឥន្ធនៈ។

ប្រការ៥.-

ម្ចាស់ស្ថានីយត្រូវគោរពតាមសេចក្តីណែនាំរបស់ក្រសួងរ៉ែ និងថាមពលក្នុងការដាក់វិធានការ បទប្បញ្ញត្តិផ្សេងៗ និងត្រូវគោរពតាមច្បាប់ និងលិខិតបទដ្ឋានគតិយុត្តផ្សេងទៀតជាធរមាន។

ប្រការ៦.-

ម្ចាស់ស្ថានីយត្រូវធ្វើសេចក្តីជូនដំណឹងជាលាយលក្ខណ៍អក្សរមកក្រសួងរ៉ែ និងថាមពលមុនប្រគល់សិទ្ធិឱ្យអ្នកដទៃទៀតគ្រប់គ្រងស្ថានីយជំនួសខ្លួន ប៉ុន្តែត្រូវទទួលខុសត្រូវលើគ្រប់សកម្មភាពនៃកិច្ចប្រតិបត្តិការស្ថានីយនេះ។

ប្រការ៧.-

ម្ចាស់ស្ថានីយត្រូវផ្តល់ឱ្យបានត្រឹមត្រូវ នូវទិន្នន័យបរិមាណប្រេងឥន្ធនៈ ដែលបានលក់ជាប្រចាំត្រីមាសនៅក្នុងសប្តាហ៍ទី១ នៃត្រីមាសបន្ទាប់ និងប្រចាំឆ្នាំនៅសប្តាហ៍ទី១ នៃឆ្នាំបន្ទាប់ មកអគ្គនាយកដ្ឋានប្រេងកាតនៃក្រសួងរ៉ែនិងថាមពល។

ប្រការ៨.-

ម្ចាស់ស្ថានីយត្រូវសហការជាមួយមន្ត្រីមានសមត្ថកិច្ចរបស់ក្រសួងរ៉ែ និងថាមពលក្នុងគោលបំណងអនុវត្តការចុះធ្វើអធិការកិច្ចដើម្បីឱ្យការគ្រប់គ្រងស្ថានីយមានប្រសិទ្ធភាពខ្ពស់។

ប្រការ៩.-

ម្ចាស់ស្ថានីយត្រូវរាយការណ៍មកអគ្គនាយកដ្ឋានប្រេងកាត ឱ្យបានឆាប់រហ័សតាមដែលអាចធ្វើបានអំពីហានិភ័យផ្សេងៗដែលប៉ះពាល់ធ្ងន់ធ្ងរដល់ដំណើរការនៃស្ថានីយរបស់ខ្លួន។

ប្រការ១០.-

ម្ចាស់ស្ថានីយត្រូវជូនដំណឹងជាលាយលក្ខណ៍អក្សរមកអគ្គនាយកដ្ឋានប្រេងកាតនៃក្រសួងរ៉ែ និងថាមពលរយៈពេល ១ (មួយ) ខែយ៉ាងតិច មុនថ្ងៃដែលខ្លួនបញ្ឈប់ដំណើរការស្ថានីយជាស្ថាពរ។

ប្រការ១១.-

ប្រកាសនេះមានរយៈពេលសុពលភាពស្របតាមរយៈពេលសុពលភាព នៃលិខិតដំណើរការស្ថានីយ លេខ.០៨៣៩ រ៉ថ.អ.ប.ក.ចអ.......ចុះថ្ងៃទី..១២...............ខែ..សីហា.......ឆ្នាំ២០២១................របស់ក្រសួងរ៉ែ និងថាមពល និងអាចពន្យារបន្តបានស្របតាមលិខិតអនុញ្ញាតនេះ និងបទប្បញ្ញត្តិជាធរមាន។

ប្រការ១២.-

ក្នុងករណីស្ថានីយនេះផ្អាកដំណើរការជាប់ៗគ្នាក្នុងរយៈពេល១២ (ដប់ពីរ)ខែ ឬ ប្រព្រឹត្តល្មើសច្បាប់ ឬ ល្មើសធ្ងន់ធ្ងរនឹងប្រការណាមួយខាងលើ នោះលិខិតអនុញ្ញាតដំណើរការស្ថានីយលេខ.០៨៣៩ រ៉ថ.អ.ប.ក.ចអ ចុះថ្ងៃទី.....១២......ខែ..សីហា.........ឆ្នាំ២០២១...នឹងត្រូវដកហូតដោយគ្មានលក្ខខណ្ឌឡើយ។

ប្រការ១៣.-

នាយកខុទ្ទកាល័យ អគ្គនាយកនៃអគ្គនាយកដ្ឋានកិច្ចការទូទៅ អគ្គនាយកនៃអគ្គនាយកដ្ឋានប្រេងកាតអគ្គាធិការ ប្រធានមន្ទីររ៉ែ និងថាមពលខេត្តក្រចេះ និងម្ចាស់ស្ថានីយត្រូវទទួលបន្ទុកអនុវត្តប្រកាសនេះតាមភារកិច្ចរៀងៗខ្លួនចាប់ពីថ្ងៃចុះហត្ថលេខានេះតទៅ។

ថ្ងៃព្រហស្បតិ៍ ៤កើត ខែស្រាពណ៍ ឆ្នាំឆ្លូវ ត្រីស័ក ព.ស.២៥៦៥

ធ្វើនៅរាជធានីភ្នំពេញ ថ្ងៃទី..១២..ខែ..សីហា.ឆ្នាំ២០២១

រដ្ឋមន្ត្រីក្រសួងរ៉ែ និងថាមពល

ស៊ុយ សែម

កន្លែងទទួល:

- ទីស្តីការគណៈរដ្ឋមន្ត្រី
- ក្រសួងសេដ្ឋកិច្ចនិងហិរញ្ញវត្ថុ
- ខុទ្ទកាល័យសម្តេចអគ្គមហាសេនាបតីតេជោនាយករដ្ឋមន្ត្រី
- រដ្ឋបាលខេត្តក្រចេះ
- ដូចប្រការ១៣
- រាជកិច្ច
- ឯកសារ-កាលប្បវត្តិ

ព្រះរាជាណាចក្រកម្ពុជា
ជាតិ សាសនា ព្រះមហាក្សត្រ
Kingdom of Cambodia
Nation Religion King

ក្រសួងរ៉ែ និងថាមពល
Ministry of Mines and Energy
លេខ: ០៨៤០ រថ.អប្រក.ប្រក.

ប្រកាស
ស្តីពី
លក្ខខណ្ឌនៃលិខិតអនុញ្ញាតដំណើរការស្ថានីយប្រេងឥន្ធនៈ
លេខ ០៨៤០ រថ.អប្រក.លអ ចុះថ្ងៃទី ២៧ ខែ កញ្ញា ឆ្នាំ២០២១

រដ្ឋមន្ត្រីក្រសួងរ៉ែ និងថាមពល

- បានឃើញរដ្ឋធម្មនុញ្ញនៃព្រះរាជាណាចក្រកម្ពុជា
- បានឃើញព្រះរាជក្រឹត្យលេខនស/រកត/០៩១៨/៩២៥ ចុះថ្ងៃទី០៦ ខែកញ្ញា ឆ្នាំ២០១៨ ស្តីពីការតែងតាំងរាជរដ្ឋាភិបាលនៃព្រះរាជាណាចក្រកម្ពុជា
- បានឃើញព្រះរាជក្រមលេខនស/រកម/០៦១៨/០១២ ចុះថ្ងៃទី២៨ ខែមិថុនា ឆ្នាំ២០១៨ ដែលប្រកាសឱ្យប្រើច្បាប់ស្តីពីការរៀបចំនិងការប្រព្រឹត្តទៅនៃគណៈរដ្ឋមន្ត្រី
- បានឃើញព្រះរាជក្រមលេខនស/រកម/១២១៣/០១៧ ចុះថ្ងៃទី០៩ ខែធ្នូ ឆ្នាំ២០១៣ ដែលប្រកាសឱ្យប្រើច្បាប់ស្តីពីការបង្កើតក្រសួងរ៉ែនិងថាមពល
- បានឃើញព្រះរាជក្រមលេខនស/រកម/០៧១៩/០០៦ ចុះថ្ងៃទី១២ ខែកក្កដា ឆ្នាំ២០១៩ ដែលប្រកាសឱ្យប្រើច្បាប់ស្តីពីការគ្រប់គ្រងប្រេងកាត និងផលិតផលប្រេងកាត
- បានឃើញអនុក្រឹត្យលេខ១៣៧អនក្រ.បក ចុះថ្ងៃទី៣១ ខែតុលា ឆ្នាំ២០១៨ ស្តីពីការរៀបចំនិងការប្រព្រឹត្តទៅរបស់ក្រសួងរ៉ែនិងថាមពល
- បានឃើញប្រកាសរួមលេខ១៤៥១សហវ.ប្រក ចុះថ្ងៃទី០៣ ខែវិច្ឆិកា ឆ្នាំ២០១៥ របស់ក្រសួងរ៉ែនិងថាមពល និងក្រសួងសេដ្ឋកិច្ច និងហិរញ្ញវត្ថុ ស្តីពីការផ្តល់សេវាសាធារណៈ និងការពិន័យអន្តរការណ៍ជាប្រាក់
- បានឃើញប្រកាសរួមលេខ១២៨សហវ.ប្រក ចុះថ្ងៃទី០៣ ខែកុម្ភៈ ឆ្នាំ២០១៧ របស់ក្រសួងរ៉ែនិងថាមពល និងក្រសួងសេដ្ឋកិច្ច និងហិរញ្ញវត្ថុ ស្តីពីការកែសម្រួលតារាងឧបសម្ព័ន្ធភ្ជាប់នឹងប្រកាសរួមលេខ១៤៥១សហវ.ប្រក ចុះថ្ងៃទី០៣ ខែវិច្ឆិកា ឆ្នាំ២០១៥ ស្តីពីការផ្តល់សេវាសាធារណៈ និងការពិន័យអន្តរការណ៍ជាប្រាក់ដោយក្រសួងរ៉ែ និងថាមពល
- បានឃើញប្រកាសលេខ០១៤១ រថ.អប្រក.ប្រក ចុះថ្ងៃទី១៦ ខែឧសភា ឆ្នាំ២០១៨ ស្តីពីនីតិវិធីនៃការគ្រប់គ្រងបច្ចេកទេសសុវត្ថិភាពស្ថានីយប្រេងឥន្ធនៈ ឧស្ម័នឥន្ធនៈ និងស្ថានីយរួមប្រេងនិងឧស្ម័នឥន្ធនៈ របស់ក្រសួងរ៉ែនិងថាមពល

លេខ ៧៩-៨៩ ផ្លូវប៉ាស្ទ័រ (៥១) សង្កាត់ផ្សារថ្មី៣ ខណ្ឌដូនពេញ រាជធានីភ្នំពេញ ទូរស័ព្ទ (៨៥៥) ២៣ ២១៩ ៥៧៤ ទូរសារ (៨៥៥) ២៣ ២១៩ ៥៨៤
#79-89, Pasteur Street(51), Sangkat Phsar Thmey3, Khan Daun Penh, Phnom Penh. Tel: (855) 23 219 574 Fax: (855) 23 219 584 www.mme.gov.kh info@mme.gov.kh

- បានឃើញសារាចរលេខ០១៤០ រថ.អប្រក.សរច ចុះថ្ងៃទី១៦ ខែឧសភា ឆ្នាំ២០១៨ ស្តីពីសុវត្ថិភាព សម្រាប់រៀបចំស្ថានីយប្រេងឥន្ធនៈ ឧស្ម័នឥន្ធនៈ និងស្ថានីយរួមប្រេងនិងឧស្ម័នឥន្ធនៈ របស់ក្រសួងរ៉ែនិងថាមពល
- បានឃើញសំណើចុះថ្ងៃទី១៣ ខែកក្កដា ឆ្នាំ២០២០ របស់លោក ផាង សុផល្លី
- យោងតាមតម្រូវការចាំបាច់របស់ក្រសួងរ៉ែ និងថាមពល។

សម្រេច

ប្រការ១.-

ប្រកាសនេះ មានគោលបំណងកំណត់លក្ខខណ្ឌ ក្នុងការផ្តល់លិខិតអនុញ្ញាតដំណើរការស្ថានីយប្រេងឥន្ធនៈ មានស្លាកយីហោឈ្មោះ **សូគីម៉ិច ឧកញ៉ា ងួន** ស្ថិតនៅភូមិទួលជ័យ ឃុំកណ្តោលជ្រុំ ស្រុកពញាក្រែក ខេត្តត្បូងឃ្មុំ របស់លោក **ផាង សុផល្លី** (ម្ចាស់ស្ថានីយ)។

ប្រការ២.-

ម្ចាស់ស្ថានីយត្រូវតាំងបង្ហាញលិខិតអនុញ្ញាតដំណើរការស្ថានីយនៅទីតាំងដែលងាយមើលឃើញក្នុងស្ថានីយរបស់ខ្លួន។

ប្រការ៣.-

ម្ចាស់ស្ថានីយត្រូវគោរព និងអនុវត្តតាមប្រកាសលេខ០១៤១រថ.អប្រក.ប្រក ចុះថ្ងៃទី១៦ ខែឧសភា ឆ្នាំ២០១៨ ស្តីពីនីតិវិធីនៃការគ្រប់គ្រងបច្ចេកទេសសុវត្ថិភាពស្ថានីយប្រេងឥន្ធនៈ ស្ថានីយឧស្ម័នឥន្ធនៈ និងស្ថានីយរួមប្រេង និងឧស្ម័នឥន្ធនៈរបស់ក្រសួងរ៉ែ និងថាមពល ដោយត្រូវបំពេញបន្ថែមនូវឯកសារដូចខាងក្រោម ក្នុងរយៈពេលមួយឆ្នាំ ចាប់ពីកាលបរិច្ឆេទនៃប្រកាសនេះ៖

- លិខិតអនុញ្ញាតសាងសង់ពីក្រសួងរៀបចំដែនដី នគរូបនីយកម្ម និងសំណង់។

ប្រការ៤.-

ម្ចាស់ស្ថានីយត្រូវគោរពនិងអនុវត្តតាមសារាចរលេខ០១៤០រថ.អប្រក.សរច ចុះថ្ងៃទី១៦ ខែឧសភា ឆ្នាំ២០១៨ ស្តីពីសុវត្ថិភាពសម្រាប់ការរៀបចំស្ថានីយប្រេងឥន្ធនៈស្ថានីយឧស្ម័នឥន្ធនៈ និងស្ថានីយរួមប្រេង និងឧស្ម័នឥន្ធនៈ របស់ក្រសួងរ៉ែនិងថាមពល ដោយត្រូវធ្វើការកែសម្រួលស្ថានីយរបស់ខ្លួនតាមសារាចរខាងលើ ឱ្យចប់ជាស្ថាពរក្នុងរយៈពេលមួយឆ្នាំ ចាប់ពីកាលបរិច្ឆេទនៃប្រកាសនេះនូវចំណុចបច្ចេកទេស ដូចខាងក្រោម៖

១. មិនអនុញ្ញាតឱ្យមានលំនៅដ្ឋានក្នុងទីធ្លាស្ថានីយ
២. ពោងប្រេងឥន្ធនៈគ្រប់ប្រភេទត្រូវកប់ក្រោមដីទាំងអស់
៣. គួរមានបំពាក់គន្លឹះអាសន្នតាមទូចាក់ប្រេងនីមួយៗ
៤. ទុយោចាក់ប្រេងឥន្ធនៈមិនត្រូវមានប្រវែងលើសពី ៦ ម៉ែត្រ
៥. ត្រូវរៀបចំប្រព័ន្ធញែកសំណល់រឹង ប្រេង និងទឹក

៥៤

៦. ត្រូវរៀបចំផ្ទាំងព័ត៌មានស្ដីពីនីតិវិធីនៃការផ្ទេរប្រេងឥន្ធនៈ

៧. ត្រូវបិទស្លាកសញ្ញាបម្រាមស្ដីពីសុវត្ថិភាពឱ្យបានគ្រប់គ្រាន់

៨. ត្រូវគូសគំនូសសញ្ញាចំណតសម្រាប់រថយន្តស៊ីទែនផ្ទេរប្រេងឥន្ធនៈ។

ប្រការ៥...

ម្ចាស់ស្ថានីយត្រូវគោរពតាមសេចក្ដីណែនាំរបស់ក្រសួងរ៉ែ និងថាមពលក្នុងការដាក់វិធានការ បទប្បញ្ញត្តិផ្សេងៗ និងត្រូវគោរពតាមច្បាប់ និងលិខិតបទដ្ឋានគតិយុត្តផ្សេងទៀតជាធរមាន។

ប្រការ៦...

ម្ចាស់ស្ថានីយត្រូវធ្វើសេចក្ដីជូនដំណឹងជាលាយលក្ខណ៍អក្សរមកក្រសួងរ៉ែ និងថាមពលមុនប្រគល់សិទ្ធិឱ្យអ្នកដទៃទៀតគ្រប់គ្រងស្ថានីយជំនួសខ្លួន ប៉ុន្តែត្រូវទទួលខុសត្រូវលើគ្រប់សកម្មភាពនៃកិច្ចប្រតិបត្តិការស្ថានីយនេះ។

ប្រការ៧...

ម្ចាស់ស្ថានីយត្រូវផ្ដល់ឱ្យបានត្រឹមត្រូវ នូវទិន្នន័យបរិមាណប្រេងឥន្ធនៈ ដែលបានលក់ជាប្រចាំត្រីមាសនៅក្នុងសប្ដាហ៍ទី១ នៃត្រីមាសបន្ទាប់ និងប្រចាំឆ្នាំនៅសប្ដាហ៍ទី១ នៃឆ្នាំបន្ទាប់ មកអគ្គនាយកដ្ឋានប្រេងកាតនៃក្រសួងរ៉ែនិងថាមពល។

ប្រការ៨...

ម្ចាស់ស្ថានីយត្រូវសហការជាមួយមន្ត្រីមានសមត្ថកិច្ចរបស់ក្រសួងរ៉ែ និងថាមពលក្នុងគោលបំណងអនុវត្តការចុះធ្វើអធិការកិច្ចដើម្បីឱ្យការគ្រប់គ្រងស្ថានីយមានប្រសិទ្ធភាពខ្ពស់។

ប្រការ៩...

ម្ចាស់ស្ថានីយត្រូវរាយការណ៍មកអគ្គនាយកដ្ឋានប្រេងកាត ឱ្យបានឆាប់រហ័សតាមដែលអាចធ្វើបានអំពីហានិភ័យផ្សេងៗដែលប៉ះពាល់ធ្ងន់ធ្ងរដល់ដំណើរការនៃស្ថានីយរបស់ខ្លួន។

ប្រការ១០...

ម្ចាស់ស្ថានីយត្រូវជូនដំណឹងជាលាយលក្ខណ៍អក្សរមកអគ្គនាយកដ្ឋានប្រេងកាតនៃក្រសួងរ៉ែ និងថាមពលរយៈពេល ១ (មួយ) ខែយ៉ាងតិច មុនថ្ងៃដែលខ្លួនបញ្ឈប់ដំណើរការស្ថានីយជាស្ថាពរ។

ប្រការ១១...

ប្រកាសនេះមានរយៈពេលសុពលភាពស្របតាមរយៈពេលសុពលភាព នៃលិខិតដំណើរការស្ថានីយលេខ...០៥៤០៧៦អ.ម.ប.ក.ឈអ...........ចុះថ្ងៃទី.........១៧.........ខែ...សីហា......ឆ្នាំ២០២១.....................របស់ក្រសួងរ៉ែ និងថាមពល និងអាចពន្យារបន្តបានស្របតាមលិខិតអនុញ្ញាតនេះ និងបទប្បញ្ញត្តិជាធរមាន។

ប្រការ១២.-

ក្នុងករណីស្ថានីយនេះផ្អាកដំណើរការជាប់ៗគ្នាក្នុងរយៈពេល១២ (ដប់ពីរ)ខែ ឬ ប្រព្រឹត្តល្មើសច្បាប់ ឬ ល្មើសធ្ងន់ធ្ងរនឹងប្រការណាមួយខាងលើ នោះលិខិតអនុញ្ញាតដំណើរការស្ថានីយលេខ.០៥៤០.រ៉ែ.អប.០៧៤ ចុះថ្ងៃទី.....១២.......ខែ....សីហា.......ឆ្នាំ២០២១...នឹងត្រូវដកហូតដោយគ្មានលក្ខខណ្ឌឡើយ។

ប្រការ១៣.-

នាយកខុទ្ទកាល័យ អគ្គនាយកនៃអគ្គនាយកដ្ឋានកិច្ចការទូទៅ អគ្គនាយកនៃអគ្គនាយកដ្ឋានប្រេងកាត អគ្គាធិការ ប្រធានមន្ទីររ៉ែ និងថាមពលខេត្តត្បូងឃ្មុំ និងម្ចាស់ស្ថានីយត្រូវទទួលបន្ទុកអនុវត្តប្រកាសនេះតាមភារកិច្ចរៀងៗខ្លួនចាប់ពីថ្ងៃចុះហត្ថលេខានេះតទៅ។

ថ្ងៃ.ព្រហស្បតិ៍.៤កើត.ខែ.ស្រាពណ៍.ឆ្នាំ.ឆ្លូវ..ត្រីស័ក.ព.ស.២៥៦៥

ធ្វើនៅរាជធានីភ្នំពេញ ថ្ងៃទី...១២.ខែ..សីហា..ឆ្នាំ២០២១.

រដ្ឋមន្ត្រីក្រសួងរ៉ែ និងថាមពល

ស៊ុយ សែម

កន្លែងទទួល:

- ទីស្តីការគណៈរដ្ឋមន្ត្រី
- ក្រសួងសេដ្ឋកិច្ចនិងហិរញ្ញវត្ថុ
- ខុទ្ទកាល័យសម្តេចអគ្គមហាសេនាបតីតេជោនាយករដ្ឋមន្ត្រី
- រដ្ឋបាលខេត្តត្បូងឃ្មុំ
- ដូចប្រការ១៣
- រាជកិច្ច
- ឯកសារ-កាលប្បវត្តិ

ព្រះរាជាណាចក្រកម្ពុជា
ជាតិ សាសនា ព្រះមហាក្សត្រ
Kingdom of Cambodia
Nation Religion King

ក្រសួងរ៉ែ និងថាមពល
Ministry of Mines and Energy
លេខៈ ០៨៤១ រជ.អប្រក.ប្រក.

ប្រកាស
ស្តីពី
លក្ខខណ្ឌនៃលិខិតអនុញ្ញាតដំណើរការស្ថានីយប្រេងឥន្ធនៈ
លេខ ០៨៤១ រជ.អប្រក.លអ ចុះថ្ងៃទី ១២ ខែ សីហា ឆ្នាំ២០២១

រដ្ឋមន្ត្រីក្រសួងរ៉ែ និងថាមពល

- បានឃើញរដ្ឋធម្មនុញ្ញនៃព្រះរាជាណាចក្រកម្ពុជា
- បានឃើញព្រះរាជក្រឹត្យលេខនស/រកត/០៩១៨/៩២៥ ចុះថ្ងៃទី០៦ ខែកញ្ញា ឆ្នាំ២០១៨ ស្តីពីការតែងតាំងរាជរដ្ឋាភិបាលនៃព្រះរាជាណាចក្រកម្ពុជា
- បានឃើញព្រះរាជក្រមលេខនស/រកម/០៦១៨/០១២ ចុះថ្ងៃទី២៨ ខែមិថុនា ឆ្នាំ២០១៨ ដែលប្រកាសឱ្យប្រើច្បាប់ស្តីពីការរៀបចំនិងការប្រព្រឹត្តទៅនៃគណៈរដ្ឋមន្ត្រី
- បានឃើញព្រះរាជក្រមលេខនស/រកម/១២១៣/០១៧ ចុះថ្ងៃទី០៩ ខែធ្នូ ឆ្នាំ២០១៣ ដែលប្រកាសឱ្យប្រើច្បាប់ស្តីពីការបង្កើតក្រសួងរ៉ែនិងថាមពល
- បានឃើញព្រះរាជក្រមលេខនស/រកម/០៧១៩/០០៦ ចុះថ្ងៃទី១២ ខែកក្កដា ឆ្នាំ២០១៩ ដែលប្រកាសឱ្យប្រើច្បាប់ស្តីពីការគ្រប់គ្រងប្រេងកាត និងផលិតផលប្រេងកាត
- បានឃើញអនុក្រឹត្យលេខ១៣៧អនក្រ.បក ចុះថ្ងៃទី៣១ ខែតុលា ឆ្នាំ២០១៨ ស្តីពីការរៀបចំនិងការប្រព្រឹត្តទៅរបស់ក្រសួងរ៉ែនិងថាមពល
- បានឃើញប្រកាសរួមលេខ១៤៥១សហវ.ប្រក ចុះថ្ងៃទី០៣ ខែវិច្ឆិកា ឆ្នាំ២០១៥ របស់ក្រសួងរ៉ែនិងថាមពល និងក្រសួងសេដ្ឋកិច្ច និងហិរញ្ញវត្ថុ ស្តីពីការផ្តល់សេវាសាធារណៈ និងការពិន័យអន្តរការណ៍ជាប្រាក់
- បានឃើញប្រកាសរួមលេខ១២៨សហវ.ប្រក ចុះថ្ងៃទី០៣ ខែកុម្ភៈ ឆ្នាំ២០១៧ របស់ក្រសួងរ៉ែនិងថាមពល និងក្រសួងសេដ្ឋកិច្ច និងហិរញ្ញវត្ថុ ស្តីពីការកែសម្រួលតារាងឧបសម្ព័ន្ធភ្ជាប់នឹងប្រកាសរួមលេខ១៤៥១សហវ.ប្រក ចុះថ្ងៃទី០៣ ខែវិច្ឆិកា ឆ្នាំ២០១៥ ស្តីពីការផ្តល់សេវាសាធារណៈ និងការពិន័យអន្តរការណ៍ជាប្រាក់ដោយក្រសួងរ៉ែ និងថាមពល
- បានឃើញប្រកាសលេខ០១៤១ រថ.អប្រក.ប្រក ចុះថ្ងៃទី១៦ ខែឧសភា ឆ្នាំ២០១៨ ស្តីពីនីតិវិធីនៃការគ្រប់គ្រងបច្ចេកទេសសុវត្ថិភាពស្ថានីយប្រេងឥន្ធនៈ ឧស្ម័នឥន្ធនៈ និងស្ថានីយរួមប្រេងនិងឧស្ម័នឥន្ធនៈ របស់ក្រសួងរ៉ែនិងថាមពល

លេខ ៧៩-៨៩ ផ្លូវប៉ាស្ទ័រ (៥១) សង្កាត់ផ្សារថ្មី៣ ខណ្ឌដូនពេញ រាជធានីភ្នំពេញ ទូរស័ព្ទ (៨៥៥) ២៣ ២១៩ ៥៧៤ ទូរសារ (៨៥៥) ២៣ ២១៩ ៥៨៤
#79-89, Pasteur Street(51), Sangkat Phsar Thmey3, Khan Daun Penh, Phnom Penh. Tel: (855) 23 219 574 Fax: (855) 23 219 584 www.mme.gov.kh info@mme.gov.kh

- បានឃើញសារាចរលេខ០១៤០ រថ.អប្រក.សរច ចុះថ្ងៃទី១៦ ខែឧសភា ឆ្នាំ២០១៨ ស្តីពីសុវត្ថិភាព សម្រាប់រៀបចំស្ថានីយប្រេងឥន្ធនៈ ឧស្ម័នឥន្ធនៈ និងស្ថានីយរួមប្រេងនិងឧស្ម័នឥន្ធនៈ របស់ក្រសួងរ៉ែនិងថាមពល
- បានឃើញសំណើចុះថ្ងៃទី២ ខែវិច្ឆិកា ឆ្នាំ២០២០ របស់លោក ហួត រិទ្ធី
- យោងតាមតម្រូវការចាំបាច់របស់ក្រសួងរ៉ែ និងថាមពល។

សម្រេច

ប្រការ១.-

ប្រកាសនេះ មានគោលបំណងកំណត់លក្ខខណ្ឌ ក្នុងការផ្តល់លិខិតអនុញ្ញាតដំណើរការស្ថានីយប្រេងឥន្ធនៈ ដែលមានស្លាកយីហោឈ្មោះ ស្ថានីយប្រេងឥន្ធនៈ ហួត រិទ្ធី ស្ថិតនៅភូមិ១ ឃុំឡាមិញ ស្រុកបរកែវ ខេត្តរតនគិរី របស់លោក ហួត រិទ្ធី (ម្ចាស់ស្ថានីយ)។

ប្រការ២.-

ម្ចាស់ស្ថានីយត្រូវតាំងបង្ហាញលិខិតអនុញ្ញាតដំណើរការស្ថានីយនៅទីតាំងដែលងាយមើលឃើញក្នុងស្ថានីយរបស់ខ្លួន។

ប្រការ៣.-

ម្ចាស់ស្ថានីយត្រូវគោរព និងអនុវត្តតាមប្រកាសលេខ០១៤១រថ.អប្រក.ប្រក ចុះថ្ងៃទី១៦ ខែឧសភា ឆ្នាំ២០១៨ ស្តីពីនីតិវិធីនៃការគ្រប់គ្រងបច្ចេកទេសសុវត្ថិភាពស្ថានីយប្រេងឥន្ធនៈ ស្ថានីយឧស្ម័នឥន្ធនៈ និងស្ថានីយរួមប្រេង និងឧស្ម័នឥន្ធនៈរបស់ក្រសួងរ៉ែ និងថាមពល ដោយត្រូវបំពេញបន្ថែមនូវឯកសារដូចខាងក្រោម ក្នុងរយៈពេលមួយឆ្នាំ ចាប់ពីកាលបរិច្ឆេទនៃប្រកាសនេះ៖

- លិខិតអនុញ្ញាតទីតាំងពីអាជ្ញាធរដែនដី
- លិខិតអនុញ្ញាតសាងសង់ពីក្រសួងរៀបចំដែនដី នគរូបនីយកម្ម និងសំណង់។

ប្រការ៤.-

ម្ចាស់ស្ថានីយត្រូវគោរពនិងអនុវត្តតាមសារាចរលេខ០១៤០រថ.អប្រក.សរច ចុះថ្ងៃទី១៦ ខែឧសភា ឆ្នាំ២០១៨ ស្តីពីសុវត្ថិភាពសម្រាប់ការរៀបចំស្ថានីយប្រេងឥន្ធនៈស្ថានីយឧស្ម័នឥន្ធនៈ និងស្ថានីយរួមប្រេង និងឧស្ម័នឥន្ធនៈ របស់ក្រសួងរ៉ែនិងថាមពល ដោយត្រូវធ្វើការកែសម្រួលស្ថានីយរបស់ខ្លួនតាមសារាចរខាងលើឱ្យចប់ជាស្ថាពរក្នុងរយៈពេលមួយឆ្នាំ ចាប់ពីកាលបរិច្ឆេទនៃប្រកាសនេះនូវចំណុចបច្ចេកទេស ដូចខាងក្រោម៖

១. ពោងប្រេងឥន្ធនៈមួយត្រូវដាក់ប្រេងឥន្ធនៈបានតែមួយប្រភេទប៉ុណ្ណោះ
២. មិនអនុញ្ញាតឱ្យមានបញ្ចូល និងលក់ចែកចាយប្រេងឥន្ធនៈដាក់ប៊ីដុងធំក្នុងទីធ្លាស្ថានីយ
៣. ត្រូវរៀបចំឱ្យមានកបំពង់ទទួលប្រេងឥន្ធនៈ
៤. ទូចាក់ប្រេងឥន្ធនៈ ត្រូវស្ថិតនៅចម្ងាយអប្បបរមា ៦ ម៉ែត្រពីរបងស្ថានីយ

៥. បំពង់ខ្យល់ប្រេងឥន្ធនៈមិនត្រូវមានបំពាក់វ៉ានបិទ បើក

៦. ទូចាក់ប្រេងឥន្ធនៈត្រូវដំឡើងលើខឿនបេតុងដែលមានទំហំសមស្របតាមចំណុច ១.៦ (ទូចាក់ប្រេងឥន្ធនៈ) នៃសារាចររបស់ក្រសួងរ៉ែ និងថាមពល

៧. ត្រូវរៀបចំរបាំងការពារការប៉ះទង្គិចបំពង់ខ្យល់ប្រេងឥន្ធនៈ

៨. គួរមានបំពាក់គន្លឹះអាសន្នតាមទូចាក់ប្រេងនីមួយៗ

៩. ទុយោចាក់ប្រេងឥន្ធនៈ មិនត្រូវមានប្រវែងលើសពី ៦ ម៉ែត្រ

១០. ត្រូវរៀបចំប្រព័ន្ធញែកសំណល់រឹង ប្រេង និងទឹក

១១. ត្រូវរៀបចំផ្ទាំងព័ត៌មានស្តីពីនីតិវិធីនៃការផ្ទេរប្រេងឥន្ធនៈ

១២. ត្រូវបិទស្លាកសញ្ញាបម្រាមស្តីពីសុវត្ថិភាពឱ្យបានគ្រប់គ្រាន់

១៣. ត្រូវគូសគំនូសសញ្ញាចំណតសម្រាប់រថយន្តស៊ីទែនផ្ទេរប្រេងឥន្ធនៈ។

ប្រការ៥.-

ម្ចាស់ស្ថានីយត្រូវគោរពតាមសេចក្តីណែនាំរបស់ក្រសួងរ៉ែ និងថាមពលក្នុងការដាក់វិធានការ បទប្បញ្ញត្តិផ្សេងៗ និងត្រូវគោរពតាមច្បាប់ និងលិខិតបទដ្ឋានគតិយុត្តផ្សេងទៀតជាធរមាន។

ប្រការ៦.-

ម្ចាស់ស្ថានីយត្រូវធ្វើសេចក្តីជូនដំណឹងជាលាយលក្ខណ៍អក្សរមកក្រសួងរ៉ែ និងថាមពលមុនប្រគល់សិទ្ធិឱ្យអ្នកដទៃទៀតគ្រប់គ្រងស្ថានីយជំនួសខ្លួន ប៉ុន្តែត្រូវទទួលខុសត្រូវលើគ្រប់សកម្មភាពនៃកិច្ចប្រតិបត្តិការស្ថានីយនេះ។

ប្រការ៧.-

ម្ចាស់ស្ថានីយត្រូវផ្តល់ឱ្យបានត្រឹមត្រូវ នូវទិន្នន័យបរិមាណប្រេងឥន្ធនៈ ដែលបានលក់ជាប្រចាំត្រីមាសនៅក្នុងសប្តាហ៍ទី១ នៃត្រីមាសបន្ទាប់ និងប្រចាំឆ្នាំនៅសប្តាហ៍ទី១ នៃឆ្នាំបន្ទាប់ មកអគ្គនាយកដ្ឋានប្រេងកាតនៃក្រសួងរ៉ែនិងថាមពល។

ប្រការ៨.-

ម្ចាស់ស្ថានីយត្រូវសហការជាមួយមន្ត្រីមានសមត្ថកិច្ចរបស់ក្រសួងរ៉ែ និងថាមពលក្នុងគោលបំណងអនុវត្តការចុះធ្វើអធិការកិច្ចដើម្បីឱ្យការគ្រប់គ្រងស្ថានីយមានប្រសិទ្ធភាពខ្ពស់។

ប្រការ៩.-

ម្ចាស់ស្ថានីយត្រូវរាយការណ៍មកអគ្គនាយកដ្ឋានប្រេងកាត ឱ្យបានឆាប់រហ័សតាមដែលអាចធ្វើបាន អំពីហានិភ័យផ្សេងៗដែលប៉ះពាល់ធ្ងន់ធ្ងរដល់ដំណើរការនៃស្ថានីយរបស់ខ្លួន។

ប្រការ១០.-

ម្ចាស់ស្ថានីយត្រូវជូនដំណឹងជាលាយលក្ខណ៍អក្សរមកអគ្គនាយកដ្ឋានប្រេងកាតនៃក្រសួងរ៉ែ និងថាមពលរយៈពេល ១ (មួយ) ខែយ៉ាងតិច មុនថ្ងៃដែលខ្លួនបញ្ឈប់ដំណើរការស្ថានីយជាស្ថាពរ។

ប្រការ១១.-

ប្រកាសនេះមានរយៈពេលសុពលភាពស្របតាមរយៈពេលសុពលភាព នៃលិខិតដំណើរការស្ថានីយ លេខ.០៨៤១.រ៉ែ.អផក.ឈ៣........ចុះថ្ងៃទី......១២............ខែ.....សីហា.....ឆ្នាំ២០២១...............របស់ក្រសួងរ៉ែ និងថាមពល និងអាចពន្យារបន្តបានស្របតាមលិខិតអនុញ្ញាតនេះ និងបទប្បញ្ញត្តិជាធរមាន។

ប្រការ១២.-

ក្នុងករណីស្ថានីយនេះផ្អាកដំណើរការជាប់ៗគ្នាក្នុងរយៈពេល១២ (ដប់ពីរ)ខែ ឬ ប្រព្រឹត្តល្មើសច្បាប់ ឬ ល្មើសធ្ងន់ធ្ងរនឹងប្រការណាមួយខាងលើ នោះលិខិតអនុញ្ញាតដំណើរការស្ថានីយលេខ..០៨៤១.រ៉ែ.អផក.ឈ៣ ចុះថ្ងៃទី....១២......ខែ..សីហា..........ឆ្នាំ២០២១....នឹងត្រូវដកហូតដោយគ្មានលក្ខខណ្ឌឡើយ។

ប្រការ១៣.-

នាយកខុទ្ទកាល័យ អគ្គនាយកនៃអគ្គនាយកដ្ឋានកិច្ចការទូទៅ អគ្គនាយកនៃអគ្គនាយកដ្ឋានប្រេងកាត អគ្គាធិការ ប្រធានមន្ទីររ៉ែ និងថាមពលខេត្តរតនគិរី និងម្ចាស់ស្ថានីយត្រូវទទួលបន្ទុកអនុវត្តប្រកាសនេះតាមភារកិច្ចរៀងៗខ្លួនចាប់ពីថ្ងៃចុះហត្ថលេខានេះតទៅ។

ថ្ងៃព្រហស្បតិ៍..៥កើតខែ..ស្រាពណ៍..ឆ្នាំឆ្លូវ..ត្រីស័ក..ព.ស.២៥៦៥.

ធ្វើនៅរាជធានីភ្នំពេញ ថ្ងៃទី...១២.ខែ..សីហា..ឆ្នាំ២០២១.

រដ្ឋមន្ត្រីក្រសួងរ៉ែ និងថាមពល

ស៊ុយ សែម

<u>កន្លែងទទួល:</u>

- ទីស្តីការគណៈរដ្ឋមន្ត្រី
- ក្រសួងសេដ្ឋកិច្ចនិងហិរញ្ញវត្ថុ
- ខុទ្ទកាល័យសម្តេចអគ្គមហាសេនាបតីតេជោនាយករដ្ឋមន្ត្រី
- រដ្ឋបាលខេត្តរតនគិរី
- ដូចប្រការ១៣
- រាជកិច្ច
- ឯកសារ-កាលប្បវត្តិ

ព្រះរាជាណាចក្រកម្ពុជា
ជាតិ សាសនា ព្រះមហាក្សត្រ
Kingdom of Cambodia
Nation Religion King

ក្រសួងរ៉ែ និងថាមពល
Ministry of Mines and Energy
លេខ: ០៨៤២.អជ.ឧស្មផក.ប្រក

ប្រកាស
ស្តីពី
លក្ខខណ្ឌនៃលិខិតអនុញ្ញាតដំណើរការស្ថានីយប្រេងឥន្ធនៈ
លេខ០៨៤២.អជ.ឧស្មផក.លអអ...ចុះថ្ងៃទី....១២....ខែ..សីហា..ឆ្នាំ២០២១

រដ្ឋមន្ត្រីក្រសួងរ៉ែ និងថាមពល

- បានឃើញរដ្ឋធម្មនុញ្ញនៃព្រះរាជាណាចក្រកម្ពុជា
- បានឃើញព្រះរាជក្រឹត្យលេខនស/រកត/០៩១៨/៩២៥ ចុះថ្ងៃទី០៦ ខែកញ្ញា ឆ្នាំ២០១៨ ស្តីពីការតែងតាំងរាជរដ្ឋាភិបាលនៃព្រះរាជាណាចក្រកម្ពុជា
- បានឃើញព្រះរាជក្រមលេខនស/រកម/០៦១៨/០១២ ចុះថ្ងៃទី២៨ ខែមិថុនា ឆ្នាំ២០១៨ ដែលប្រកាសឱ្យប្រើច្បាប់ស្តីពីការរៀបចំនិងការប្រព្រឹត្តទៅនៃគណៈរដ្ឋមន្ត្រី
- បានឃើញព្រះរាជក្រមលេខនស/រកម/១២១៣/០១៧ ចុះថ្ងៃទី០៩ ខែធ្នូ ឆ្នាំ២០១៣ ដែលប្រកាសឱ្យប្រើច្បាប់ស្តីពីការបង្កើតក្រសួងរ៉ែនិងថាមពល
- បានឃើញព្រះរាជក្រមលេខនស/រកម/០៧១៩/០០៦ ចុះថ្ងៃទី១២ ខែកក្កដា ឆ្នាំ២០១៩ ដែលប្រកាសឱ្យប្រើច្បាប់ស្តីពីការគ្រប់គ្រងប្រេងកាត និងផលិតផលប្រេងកាត
- បានឃើញអនុក្រឹត្យលេខ១៣៧អនក្រ.បក ចុះថ្ងៃទី៣១ ខែតុលា ឆ្នាំ២០១៨ ស្តីពីការរៀបចំនិងការប្រព្រឹត្តទៅរបស់ក្រសួងរ៉ែនិងថាមពល
- បានឃើញប្រកាសរួមលេខ១៤៥១សហវ.ប្រក ចុះថ្ងៃទី០៣ ខែវិច្ឆិកា ឆ្នាំ២០១៥ របស់ក្រសួងរ៉ែ និងថាមពល និងក្រសួងសេដ្ឋកិច្ច និងហិរញ្ញវត្ថុ ស្តីពីការផ្តល់សេវាសាធារណៈ និងការពិន័យអន្តរការណ៍ជាប្រាក់
- បានឃើញប្រកាសរួមលេខ១២៨សហវ.ប្រក ចុះថ្ងៃទី០៣ ខែកុម្ភៈ ឆ្នាំ២០១៧ របស់ក្រសួងរ៉ែ និងថាមពល និងក្រសួងសេដ្ឋកិច្ច និងហិរញ្ញវត្ថុ ស្តីពីការកែសម្រួលតារាងឧបសម្ព័ន្ធភ្ជាប់នឹងប្រកាសរួមលេខ១៤៥១សហវ.ប្រក ចុះថ្ងៃទី០៣ ខែវិច្ឆិកា ឆ្នាំ២០១៥ ស្តីពីការផ្តល់សេវាសាធារណៈ និងការពិន័យអន្តរការណ៍ជាប្រាក់ដោយក្រសួងរ៉ែ និងថាមពល
- បានឃើញប្រកាសលេខ០១៤១ រថ.អប្រក.ប្រក ចុះថ្ងៃទី១៦ ខែឧសភា ឆ្នាំ២០១៨ ស្តីពីនីតិវិធីនៃការគ្រប់គ្រងបច្ចេកទេសសុវត្ថិភាពស្ថានីយប្រេងឥន្ធនៈ ឱស្ម័នឥន្ធនៈ និងស្ថានីយរួមប្រេងនិងឧស្ម័នឥន្ធនៈ របស់ក្រសួងរ៉ែនិងថាមពល

លេខ ៧៩-៨៩ ផ្លូវប៉ាស្ទ័រ (៥១) សង្កាត់ផ្សារថ្មី៣ ខណ្ឌដូនពេញ រាជធានីភ្នំពេញ ទូរស័ព្ទ (៨៥៥) ២៣ ២១៩ ៥៧៤ ទូរសារ (៨៥៥) ២៣ ២១៩ ៥៨៤
#79-89, Pasteur Street(51), Sangkat Phsar Thmey3, Khan Daun Penh, Phnom Penh. Tel: (855) 23 219 574 Fax: (855) 23 219 584 www.mme.gov.kh info@mme.gov.kh

- បានឃើញសារាចរលេខ០១៤០ រថ.អប្រក.សរច ចុះថ្ងៃទី១៦ ខែឧសភា ឆ្នាំ២០១៨ ស្តីពីសុវត្ថិភាពសម្រាប់រៀបចំស្ថានីយប្រេងឥន្ធនៈ ឧស្ម័នឥន្ធនៈ និងស្ថានីយរួមប្រេងនិងឧស្ម័នឥន្ធនៈ របស់ក្រសួងរ៉ែនិងថាមពល
- បានឃើញសំណើចុះថ្ងៃទី១១ ខែកញ្ញា ឆ្នាំ២០២០ របស់លោក **ហោ វ៉ាន់នៅ**
- យោងតាមតម្រូវការចាំបាច់របស់ក្រសួងរ៉ែ និងថាមពល។

សម្រេច

ប្រការ១.-

ប្រកាសនេះ មានគោលបំណងកំណត់លក្ខខណ្ឌ ក្នុងការផ្តល់លិខិតអនុញ្ញាតដំណើរការស្ថានីយប្រេងឥន្ធនៈ មានស្លាកយីហោឈ្មោះ **ដេប៉ូតេលា ហោ វ៉ាន់នៅ** ស្ថិតនៅភូមិត្រពាំងស្វាយ ឃុំបេង ស្រុកបន្ទាយអំពិល ខេត្តឧត្តរមានជ័យ របស់លោក **ហោ វ៉ាន់នៅ** (ម្ចាស់ស្ថានីយ)។

ប្រការ២.-

ម្ចាស់ស្ថានីយត្រូវតាំងបង្ហាញលិខិតអនុញ្ញាតដំណើរការស្ថានីយនៅទីតាំងដែលងាយមើលឃើញក្នុងស្ថានីយរបស់ខ្លួន។

ប្រការ៣.-

ម្ចាស់ស្ថានីយត្រូវគោរព និងអនុវត្តតាមប្រកាសលេខ០១៤១រថ.អប្រក.ប្រក ចុះថ្ងៃទី១៦ ខែឧសភា ឆ្នាំ២០១៨ ស្តីពីនីតិវិធីនៃការគ្រប់គ្រងបច្ចេកទេសសុវត្ថិភាពស្ថានីយប្រេងឥន្ធនៈ ស្ថានីយឧស្ម័នឥន្ធនៈ និងស្ថានីយរួមប្រេង និងឧស្ម័នឥន្ធនៈរបស់ក្រសួងរ៉ែ និងថាមពល ដោយត្រូវបំពេញបន្ថែមនូវឯកសារដូចខាងក្រោមក្នុងរយៈពេលមួយឆ្នាំ ចាប់ពីកាលបរិច្ឆេទនៃប្រកាសនេះ៖

- លិខិតអនុញ្ញាតទីតាំងពីអាជ្ញាធរដែនដី
- លិខិតអនុញ្ញាតសាងសង់ពីក្រសួងរៀបចំដែនដី នគរូបនីយកម្ម និងសំណង់។

ប្រការ៤.-

ម្ចាស់ស្ថានីយត្រូវគោរពនិងអនុវត្តតាមសារាចរលេខ០១៤០រថ.អប្រក.សរច ចុះថ្ងៃទី១៦ ខែឧសភា ឆ្នាំ២០១៨ ស្តីពីសុវត្ថិភាពសម្រាប់ការរៀបចំស្ថានីយប្រេងឥន្ធនៈស្ថានីយឧស្ម័នឥន្ធនៈ និងស្ថានីយរួមប្រេង និងឧស្ម័នឥន្ធនៈ របស់ក្រសួងរ៉ែនិងថាមពល ដោយត្រូវធ្វើការកែសម្រួលស្ថានីយរបស់ខ្លួនតាមសារាចរខាងលើឱ្យចប់ជាស្ថាពរក្នុងរយៈពេលមួយឆ្នាំ ចាប់ពីកាលបរិច្ឆេទនៃប្រកាសនេះនូវចំណុចបច្ចេកទេស ដូចខាងក្រោម៖

១. មិនអនុញ្ញាតឱ្យមានលំនៅដ្ឋានក្នុងទីធ្លាស្ថានីយ
២. មិនអនុញ្ញាតឱ្យមានបញ្ចូល និងលក់ចែកចាយប្រេងឥន្ធនៈដាក់បីដុងជ័រក្នុងទីធ្លាស្ថានីយ
៣. មិនអនុញ្ញាតឱ្យមានដាក់លក់សាំងដបក្នុងទីធ្លាស្ថានីយ

៤. មិនអនុញ្ញាតឱ្យតាំងលក់អីវ៉ាន់ ដោយគ្មានសណ្តាប់ធ្នាប់ក្នុងទីធ្លាស្ថានីយ ប៉ុន្តែម្ចាស់ស្ថានីយអាចដាក់លក់បាននៅទីតាំងដែលមានការរៀបចំបានត្រឹមត្រូវ នៅឆ្ងាយពីបរិវេណស្ថានីយ
៥. ពោងប្រេងឥន្ធនៈមួយត្រូវដាក់ប្រេងឥន្ធនៈបានតែមួយប្រភេទប៉ុណ្ណោះ
៦. ទូចាក់ប្រេងឥន្ធនៈត្រូវដំឡើងលើខឿនបេតុងដែលមានទំហំសមស្របតាមចំណុច ១.៦ (ទូចាក់ប្រេងឥន្ធនៈ) នៃសារាចររបស់ក្រសួងរ៉ែ និងថាមពល
៧. ត្រូវរៀបចំឱ្យមានកបំពង់ទទួលប្រេងឥន្ធនៈ
៨. ត្រូវរៀបចំរបាំងការពារការប៉ះទង្គិចបំពង់ខ្យល់ប្រេងឥន្ធនៈ
៩. ទូចាក់ប្រេងឥន្ធនៈ ត្រូវស្ថិតនៅចម្ងាយអប្បបរមា ៦ ម៉ែត្រពីលំនៅដ្ឋាន
១០. ទុយោចាក់ប្រេងឥន្ធនៈ មិនត្រូវមានប្រវែងលើសពី ៦ ម៉ែត្រ
១១. ត្រូវរៀបចំប្រព័ន្ធញែកសំណល់រឹង ប្រេង និងទឹក
១២. ត្រូវរៀបចំផ្ទាំងព័ត៌មានស្តីពីនីតិវិធីនៃការផ្ទេរប្រេងឥន្ធនៈ
១៣. ត្រូវបិទស្លាកសញ្ញាបម្រាមស្តីពីសុវត្ថិភាពឱ្យបានគ្រប់គ្រាន់
១៤. ត្រូវគូសគំនូសសញ្ញាចំណតសម្រាប់រថយន្តស៊ីទែនផ្ទេរប្រេងឥន្ធនៈ។

ប្រការ៥.-

ម្ចាស់ស្ថានីយត្រូវគោរពតាមសេចក្តីណែនាំរបស់ក្រសួងរ៉ែ និងថាមពលក្នុងការដាក់វិធានការ បទប្បញ្ញត្តិផ្សេងៗ និងត្រូវគោរពតាមច្បាប់ និងលិខិតបទដ្ឋានគតិយុត្តផ្សេងទៀតជាធរមាន។

ប្រការ៦.-

ម្ចាស់ស្ថានីយត្រូវធ្វើសេចក្តីជូនដំណឹងជាលាយលក្ខណ៍អក្សរមកក្រសួងរ៉ែ និងថាមពលមុនប្រគល់សិទ្ធិឱ្យអ្នកដទៃទៀតគ្រប់គ្រងស្ថានីយជំនួសខ្លួន ប៉ុន្តែត្រូវទទួលខុសត្រូវលើគ្រប់សកម្មភាពនៃកិច្ចប្រតិបត្តិការស្ថានីយនេះ។

ប្រការ៧.-

ម្ចាស់ស្ថានីយត្រូវផ្តល់ឱ្យបានត្រឹមត្រូវ នូវទិន្នន័យបរិមាណប្រេងឥន្ធនៈ ដែលបានលក់ជាប្រចាំត្រីមាសនៅក្នុងសប្តាហ៍ទី១ នៃត្រីមាសបន្ទាប់ និងប្រចាំឆ្នាំនៅសប្តាហ៍ទី១ នៃឆ្នាំបន្ទាប់ មកអគ្គនាយកដ្ឋានប្រេងកាតនៃក្រសួងរ៉ែនិងថាមពល។

ប្រការ៨.-

ម្ចាស់ស្ថានីយត្រូវសហការជាមួយមន្ត្រីមានសមត្ថកិច្ចរបស់ក្រសួងរ៉ែ និងថាមពលក្នុងគោលបំណងអនុវត្តការចុះធ្វើអធិការកិច្ចដើម្បីឱ្យការគ្រប់គ្រងស្ថានីយមានប្រសិទ្ធភាពខ្ពស់។

ប្រការ៩.-

ម្ចាស់ស្ថានីយត្រូវរាយការណ៍មកអគ្គនាយកដ្ឋានប្រេងកាត ឱ្យបានឆាប់រហ័សតាមដែលអាចធ្វើបាន អំពីហានិភ័យផ្សេងៗដែលប៉ះពាល់ធ្ងន់ធ្ងរដល់ដំណើរការនៃស្ថានីយរបស់ខ្លួន។

ប្រការ១០.-

ម្ចាស់ស្ថានីយត្រូវជូនដំណឹងជាលាយលក្ខណ៍អក្សរមកអគ្គនាយកដ្ឋានប្រេងកាតនៃក្រសួងរ៉ែ និងថាមពលរយៈពេល ១ (មួយ) ខែយ៉ាងតិច មុនថ្ងៃដែលខ្លួនបញ្ឈប់ដំណើរការស្ថានីយជាស្ថាពរ។

ប្រការ១១.-

ប្រកាសនេះមានរយៈពេលសុពលភាពស្របតាមរយៈពេលសុពលភាព នៃលិខិតដំណើរការស្ថានីយ លេខ០៨៤២.រ៉ែ.អាជ្ញាប.លអ.......ចុះថ្ងៃទី.....១២............ខែ..សីហា.......ឆ្នាំ២០២១..............របស់ក្រសួងរ៉ែ និងថាមពល និងអាចពន្យារបន្តបានស្របតាមលិខិតអនុញ្ញាតនេះ និងបទប្បញ្ញត្តិជាធរមាន។

ប្រការ១២.-

ក្នុងករណីស្ថានីយនេះផ្អាកដំណើរការជាប់ៗគ្នាក្នុងរយៈពេល១២ (ដប់ពីរ)ខែ ឬ ប្រព្រឹត្តល្មើសច្បាប់ ឬ ល្មើសធ្ងន់ធ្ងរនឹងប្រការណាមួយខាងលើ នោះលិខិតអនុញ្ញាតដំណើរការស្ថានីយលេខ០៨៤២.រ៉ែ.អាជ្ញាប.លអ ចុះថ្ងៃទី.....១២.....ខែ..សីហា..........ឆ្នាំ២០២១..នឹងត្រូវដកហូតដោយគ្មានលក្ខខណ្ឌឡើយ។

ប្រការ១៣.-

នាយកខុទ្ទកាល័យ អគ្គនាយកនៃអគ្គនាយកដ្ឋានកិច្ចការទូទៅ អគ្គនាយកនៃអគ្គនាយកដ្ឋានប្រេងកាត អគ្គាធិការ ប្រធានមន្ទីររ៉ែ និងថាមពលខេត្តឧត្តរមានជ័យ និងម្ចាស់ស្ថានីយត្រូវទទួលបន្ទុកអនុវត្តប្រកាសនេះតាមភារកិច្ចរៀងៗខ្លួនចាប់ពីថ្ងៃចុះហត្ថលេខានេះតទៅ។

ថ្ងៃព្រហស្បតិ៍.៨កើត.ខែស្រាពណ៍..ឆ្នាំឆ្លូវ.ត្រីស័ក ព.ស.២៥៦៥.

ធ្វើនៅរាជធានីភ្នំពេញ ថ្ងៃទី..១២..ខែ.សីហា...ឆ្នាំ២០២១

រដ្ឋមន្ត្រីក្រសួងរ៉ែ និងថាមពល

ស៊ុយ-សែម

កន្លែងទទួល:
- ទីស្ដីការគណៈរដ្ឋមន្ត្រី
- ក្រសួងសេដ្ឋកិច្ចនិងហិរញ្ញវត្ថុ
- ខុទ្ទកាល័យសម្ដេចអគ្គមហាសេនាបតីតេជោនាយករដ្ឋមន្ត្រី
- រដ្ឋបាលខេត្តឧត្តរមានជ័យ
- ដូចប្រការ១៣
- រាជកិច្ច
- ឯកសារ-កាលប្បវត្តិ

សូមរក្សាសិទ្ធិនិងបោះពុម្ពដោយនាយកដ្ឋានរាជកិច្ច នៃ
អគ្គនាយកដ្ឋានរាជកិច្ចនិងតម្កល់ឯកសារជាតិ
ទីស្តីការគណៈរដ្ឋមន្ត្រី