ព្រះរាជាណាចក្រកម្ពុជា

ជាតិ សាសនា ព្រះមហាក្សត្រ

ឆ្នាំទី២២ លេខ២២   ត្រីមាសទី០១ ឆ្នាំ២០២២

រាជកិច្ច

ផ្សាយចេញពី

ទីស្តីការគណៈរដ្ឋមន្ត្រី

សារបាន

ព្រះរាជក្រម ព្រះរាជក្រឹត្យ អនុក្រឹត្យ សេចក្តីសម្រេច បទបញ្ជា សារាចរ ប្រកាស

ក

មាតិកា

I~ព្រះរាជខុទ្ទកាល័យព្រះមហាក្សត្រ

ព្រះរាជក្រឹត្យ

១៨-៣-២០២២	-ព្រះរាជក្រឹត្យ នស/រកត/០៣២២/២៤២ ស្តីពី ការតម្លើងថ្នាក់ប្រចាំឆ្នាំ២០២១ ដល់មន្ត្រីរាជការ ៦ រូប នៅក្រសួងអភិវឌ្ឍន៍យុត្តិធម៌	២៦០៥
១៨-៣-២០២២	-ព្រះរាជក្រឹត្យ នស/រកត/០៣២២/២៤៣ ស្តីពី និយ័តកម្មតម្លើងឋានន្តរស័ក្តិ និងថ្នាក់ដល់លោក **ឈូក បណ្ឌិត** នៃក្របខ័ណ្ឌមន្ត្រីរដ្ឋបាលជាន់ខ្ពស់ ក្រសួងមហាផ្ទៃ	២៦០៦
១៨-៣-២០២២	-ព្រះរាជក្រឹត្យ នស/រកត/០៣២២/២៤៤ ស្តីពី ការផ្តល់គោរមងារលោក **អ៊ឹង វណ្ណម៉ៅ** ជាឧកញ៉ា	២៦០៧
១៨-៣-២០២២	-ព្រះរាជក្រឹត្យ នស/រកត/០៣២២/២៤៥ ស្តីពី ការតែងតាំង និងផ្តល់ឋានៈឯកឧត្តម **ឆ ប៊ុនម៉ុល** ជាជំនួយការសម្តេចអគ្គមហាសេនាបតីតេជោ **ហ៊ុន សែន** នាយករដ្ឋមន្ត្រី នៃព្រះរាជាណាចក្រកម្ពុជា មានឋានៈស្មើ អនុរដ្ឋលេខាធិការ បន្ថែមលើមុខងារបច្ចុប្បន្ន	២៦០៨
១៨-៣-២០២២	-ព្រះរាជក្រឹត្យ នស/រកត/០៣២២/២៤៦ ស្តីពី ការតែងតាំង និងផ្តល់ឋានៈឯកឧត្តម **សោ សិរីពន្លឺ** ជាជំនួយការឯកឧត្តម **ឡាំ ហេងហួត** រដ្ឋមន្ត្រីប្រតិភូអមនាយករដ្ឋមន្ត្រី មានឋានៈស្មើ អគ្គនាយក	២៦០៩
១៨-៣-២០២២	-ព្រះរាជក្រឹត្យ នស/រកត/០៣២២/២៤៧ ស្តីពី ការតែងតាំងឯកឧត្តម **លឹម ភៅ** ជានាយកវិទ្យាស្ថានជាតិអាកាសចរស៊ីវិល នៃរដ្ឋលេខាធិការដ្ឋានអាកាសចរស៊ីវិល	២៦១០
១៨-៣-២០២២	-ព្រះរាជក្រឹត្យ នស/រកត/០៣២២/២៤៨ ស្តីពី ការប្រោសព្រះរាជទាន នូវគ្រឿងឥស្សរិយយស មុនីសារាភ័ណ្ឌ ថ្នាក់ មហាសេនា ចំពោះ អស់លោក ចំនួន ២ រូប	២៦១១
១៨-៣-២០២២	-ព្រះរាជក្រឹត្យ នស/រកត/០៣២២/២៤៩ ស្តីពី ការប្រោសព្រះរាជទាន នូវគ្រឿងឥស្សរិយយស សហមេត្រី ថ្នាក់ ធិបឌិន្ទ ចំពោះ លោកស្រី KUROYANAGI (KANETAKE) Emiko	២៦១២
១៨-៣-២០២២	-ព្រះរាជក្រឹត្យ នស/រកត/០៣២២/២៥០ ស្តីពី ការតែងតាំងឯកឧត្តម **ស្រេង ស្រស់** ជាអគ្គាធិការ នៃអគ្គាធិការដ្ឋានរបស់ក្រសួងសាធារណការ និងដឹកជញ្ជូន ជំនួសឯកឧត្តម **អ៊ុយ សុផល** ដែលត្រូវបានដាក់ឱ្យចូលនិវត្តន៍	២៦១៣
១៨-៣-២០២២	-ព្រះរាជក្រឹត្យ នស/រកត/០៣២២/២៥១ ស្តីពី ការផ្តល់សញ្ជាតិខ្មែរ ដោយសញ្ជាតូបនីយកម្ម ដល់លោក **ចាង ផេង (ZHANG PENG)** ជនជាតិចិន សញ្ជាតិចិន	២៦១៤

១៨-៣-២០២២ -ព្រះរាជក្រឹត្យ នស/រកត/០៣២២/២៥២ ស្ដីពី ការផ្ដល់សញ្ជាតិខ្មែរ ដោយសញ្ជាតូបនីយកម្ម ដល់លោក **ចាវ ហ្គួមីង (ZHAO GUOMING)** ជនជាតិចិន សញ្ជាតិចិន ដោយប្ដូរឈ្មោះជា **សិន ជាឆឹង (SHEN JIACHENG)** ២៦១៥

II~រដ្ឋសភា

១១-៥-២០២២ -សេចក្ដីប្រកាសលេខ ០៦៦ សរ ស្ដីពី ការសម្រេចអំពីសុពលភាពនៃអាណត្តិរបស់តំណាងរាស្ត្រ នីតិកាលទី ៦ នៃរដ្ឋសភា ២៦១៦

III~រាជរដ្ឋាភិបាល

អនុក្រឹត្យ

១២-៤-២០២២ -អនុក្រឹត្យលេខ ៧៤ អនក្រ.បក ស្ដីពី ការកែសម្រួលផ្ទៃបឹងតាមោក (បឹងកប់ស្រូវ) ស្ថិតក្នុងរាជធានីភ្នំពេញ ២៦១៧

១៣-៤-២០២២ -អនុក្រឹត្យលេខ ៧៥ អនក្រ.បក ស្ដីពី ការកែសម្រួលផ្ទៃបឹងតាមោក (បឹងកប់ស្រូវ) ស្ថិតក្នុងរាជធានីភ្នំពេញ ២៦២០

១៣-៤-២០២២ -អនុក្រឹត្យលេខ ៧៦ អនក្រ.បក ស្ដីពី ការកាត់ផ្ទៃដីទំហំ ៣ ៥០០ ហិកតា ចេញពីរបៀងអភិរក្សជីវៈចម្រុះនៃប្រព័ន្ធតំបន់ការពារធម្មជាតិ និងធ្វើអនុបយោគពីដីសាធារណៈរបស់រដ្ឋមកជាដីឯកជនរបស់រដ្ឋ សម្រាប់អនុវត្តកម្មវិធីសម្បទានដីសង្គមកិច្ចជូនប្រជាពលរដ្ឋក្រីក្រគ្មានដីពិតប្រាកដ ស្ថិតនៅភូមិ៣ ឃុំត្រពាំងក្រហម ស្រុកកូនមុំ ខេត្តរតនគិរី ២៦២៥

១៣-៤-២០២២ -អនុក្រឹត្យលេខ ៧៧ អនក្រ.បក ស្ដីពី ការកាត់ផ្ទៃដីទំហំ ៤៤០ ហិកតា ចេញពីដែនគម្របព្រៃឈើឆ្នាំ ២០០២ និងធ្វើអនុបយោគពីដីសាធារណៈរបស់រដ្ឋមកជាដីឯកជនរបស់រដ្ឋ សម្រាប់អនុវត្តកម្មវិធីសម្បទានដីសង្គមកិច្ចជូនប្រជាពលរដ្ឋក្រីក្រគ្មានដីពិតប្រាកដ ស្ថិតក្នុងឃុំប៉ោយចារ ស្រុកភ្នំស្រុក ខេត្តបន្ទាយមានជ័យ ២៦២៩

៣០-៣-២០២២ -អនុក្រឹត្យលេខ ២១៩ អនក្រ.តត ស្ដីពី ការជូនមេដាយការងារ ២៦៣៣

៣០-៣-២០២២ -អនុក្រឹត្យលេខ ២២០ អនក្រ.តត ស្ដីពី ការជូនមេដាយមុនីសារាភ័ណ្ឌ ២៦៣៨

៣០-៣-២០២២ -អនុក្រឹត្យលេខ ២២១ អនក្រ.តត ស្ដីពី ការជូនមេដាយការងារ ២៦៤០

៣០-៣-២០២២ -អនុក្រឹត្យលេខ ២២២ អនក្រ.តត ស្ដីពី ការតម្លើងឋានន្តរស័ក្តិ និងថ្នាក់មន្ត្រីរាជការ ២៦៤៤

៣០-៣-២០២២ -អនុក្រឹត្យលេខ ២២៣ អនក្រ.តត ស្ដីពី ការតែងតាំងមន្ត្រីរាជការ ២៦៤៦

៣០-៣-២០២២ -អនុក្រឹត្យលេខ ២២៤ អនក្រ.តត ស្ដីពី ការជូនមេដាយការងារ ២៦៤៨

៣០-៣-២០២២	-អនុក្រឹត្យលេខ ២២៥ អនក្រ.តត ស្តីពី ការតែងតាំងមុខតំណែងមន្ត្រីនគរបាលជាតិកម្ពុជា	២៦៥៣
៣០-៣-២០២២	-អនុក្រឹត្យលេខ ២២៦ អនក្រ.តត ស្តីពី ការតាំងស៊ប់ក្នុងក្របខ័ណ្ឌមន្ត្រីរាជការ	២៦៥៤
៣០-៣-២០២២	-អនុក្រឹត្យលេខ ២២៧ អនក្រ.តត ស្តីពី ការជូនមេដាយការងារ	២៦៥៦
៣០-៣-២០២២	-អនុក្រឹត្យលេខ ២២៨ អនក្រ.តត ស្តីពី ការតម្លើងឋានន្តរស័ក្តិ និងថ្នាក់មន្ត្រីរាជការ	២៦៦២

IV~ការងារបណ្តាក្រសួង

១~ទីស្តីការរដ្ឋមន្ត្រីក្រសួងសេដ្ឋកិច្ច និង ហិរញ្ញវត្ថុ

២៦-១-២០២២	-ប្រកាសលេខ ១០២ សហវ.ប្រក ស្តីពី ការកែសម្រួលប្រកាសលេខ ១២៣២ សហវ.ប្រក ចុះថ្ងៃទី៣០ ខែវិច្ឆិកា ឆ្នាំ២០១៧ ស្តីពី ការរៀបចំ និងការប្រព្រឹត្តទៅ នៃអគ្គនាយកដ្ឋានពន្ធដារ ដើម្បីបំពេញបន្ថែមភារកិច្ច និងរចនាសម្ព័ន្ធឱ្យនាយកដ្ឋានស៊ើបអង្កេតបទល្មើសពន្ធដារ	២៦៦៦
១៧-៣-២០២២	-ប្រកាសលេខ ២២៤ សហវ.ប្រក ស្តីពី ការកែសម្រួលសមាសភាពក្រុមលទ្ធកម្មរបស់មន្ទីរសេដ្ឋកិច្ច និងហិរញ្ញវត្ថុ ខេត្តកំពង់ធំ	២៦៦៨
១៣-៤-២០២២	-ប្រកាសលេខ ២៥៥ សហវ.ប្រក ស្តីពី ការកែសម្រួលប្រកាសលេខ ១២៣២ សហវ.ប្រក ចុះថ្ងៃទី៣០ ខែវិច្ឆិកា ឆ្នាំ២០១៧ ស្តីពី ការរៀបចំ និងការប្រព្រឹត្តទៅ នៃអគ្គនាយកដ្ឋានពន្ធដារ ដើម្បីកែសម្រួលរចនាសម្ព័ន្ធឱ្យនាយកដ្ឋានពន្ធចលនទ្រព្យ និងអចលនទ្រព្យ	២៦៧១
២២-៤-២០២២	-ប្រកាសលេខ ២៦៩ សហវ.ប្រក ស្តីពី ការរៀបចំ និងការប្រព្រឹត្តទៅរបស់ការិយាល័យចំណុះឱ្យនាយកដ្ឋាននៃអគ្គលេខាធិការដ្ឋានគណៈកម្មាធិការសេដ្ឋកិច្ចនិងធុរកិច្ចឌីជីថល	២៦៧៤
១៩-១-២០២២	-សេចក្តីសម្រេចលេខ ០៥៦ សហវ.អពដ ស្តីពី ការកែសម្រួលសមាសភាពអនុគណៈកម្មការវាយតម្លៃដីសម្រាប់ពន្ធលើដីធ្លីមិនបានប្រើប្រាស់ ខេត្តព្រះវិហារ	២៦៨៦

២~ទីស្តីការរដ្ឋមន្ត្រីក្រសួងរ៉ែ និង ថាមពល

៣-៦-២០២១	-ប្រកាសលេខ ០៥៨២ រថ.អប្រក.ប្រក ស្តីពី លក្ខខណ្ឌនៃលិខិតអនុញ្ញាតដំណើរការស្ថានីយប្រេងឥន្ធនៈលេខ ០៥៨២ រថ.អប្រក.លអ ចុះថ្ងៃទី ៣ ខែ មិថុនា ឆ្នាំ ២០២១	២៦៨៩
១១-៦-២០២១	-ប្រកាសលេខ ០៥៨៦ រថ.អប្រក.ប្រក ស្តីពី លក្ខខណ្ឌនៃលិខិតអនុញ្ញាតដំណើរការស្ថានីយប្រេងឥន្ធនៈលេខ ០៥៨៦ រថ.អប្រក.លអ ចុះថ្ងៃទី ១១ ខែ មិថុនា ឆ្នាំ ២០២១	២៦៩៣
១៤-៦-២០២១	-ប្រកាសលេខ ០៥៩១ រថ.អប្រក.ប្រក ស្តីពី លក្ខខណ្ឌនៃលិខិតអនុញ្ញាតដំណើរការស្ថានីយប្រេងឥន្ធនៈលេខ ០៥៩១ រថ.អប្រក.លអ ចុះថ្ងៃទី ១៤ ខែ មិថុនា ឆ្នាំ ២០២១	២៦៩៧
១៥-៦-២០២១	-ប្រកាសលេខ ០៥៩៩ រថ.អប្រក.ប្រក ស្តីពី លក្ខខណ្ឌនៃលិខិតអនុញ្ញាតដំណើរការស្ថានីយរួមប្រេង និងឧស្ម័នឥន្ធនៈលេខ ០៥៩៩ រថ.អប្រក.លអ ចុះថ្ងៃទី ១៥ ខែ មិថុនា ឆ្នាំ ២០២១	២៧០១

១៥-៦-២០២១	-ប្រកាសលេខ ០៦០៥ រថ.អប្រក.ប្រក ស្តីពី លក្ខខណ្ឌនៃលិខិតអនុញ្ញាតដំណើរការស្ថានីយ រួមប្រេង និងឧស្ម័នឥន្ធនៈលេខ ០៦០៥ រថ.អប្រក.លអ ចុះថ្ងៃទី ១៥ ខែ មិថុនា ឆ្នាំ ២០២១	២៧០៥
១៥-៦-២០២១	-ប្រកាសលេខ ០៦១១ រថ.អប្រក.ប្រក ស្តីពី លក្ខខណ្ឌនៃលិខិតអនុញ្ញាតដំណើរការស្ថានីយ រួមប្រេង និងឧស្ម័នឥន្ធនៈលេខ ០៦១១ រថ.អប្រក.លអ ចុះថ្ងៃទី ១៥ ខែ មិថុនា ឆ្នាំ ២០២១	២៧០៩
២៣-៦-២០២១	-ប្រកាសលេខ ០៦១២ រថ.អប្រក.ប្រក ស្តីពី លក្ខខណ្ឌនៃលិខិតអនុញ្ញាតដំណើរការស្ថានីយ ប្រេងឥន្ធនៈលេខ ០៦១២ រថ.អប្រក.លអ ចុះថ្ងៃទី ២៣ ខែ មិថុនា ឆ្នាំ ២០២១	២៧១៣
២៣-៦-២០២១	-ប្រកាសលេខ ០៦១៩ រថ.អប្រក.ប្រក ស្តីពី លក្ខខណ្ឌនៃលិខិតអនុញ្ញាតដំណើរការស្ថានីយ ប្រេងឥន្ធនៈលេខ ០៦១៩ រថ.អប្រក.លអ ចុះថ្ងៃទី ២៣ ខែ មិថុនា ឆ្នាំ ២០២១	២៧១៧
២៣-៦-២០២១	-ប្រកាសលេខ ០៦២៣ រថ.អប្រក.ប្រក ស្តីពី លក្ខខណ្ឌនៃលិខិតអនុញ្ញាតដំណើរការស្ថានីយ រួមប្រេង និងឧស្ម័នឥន្ធនៈលេខ ០៦២៣ រថ.អប្រក.លអ ចុះថ្ងៃទី ២៣ ខែ មិថុនា ឆ្នាំ ២០២១	២៧២១
២៥-៦-២០២១	-ប្រកាសលេខ ០៦៣៣ រថ.អប្រក.ប្រក ស្តីពី លក្ខខណ្ឌនៃលិខិតអនុញ្ញាតដំណើរការ ស្ថានីយប្រេងឥន្ធនៈលេខ ០៦៣៣ រថ.អប្រក.លអ ចុះថ្ងៃទី ២៥ ខែ មិថុនា ឆ្នាំ ២០២១	២៧២៥

ព្រះរាជក្រឹត្យ

នស/រកត/ ០៣២២/៥៤៥

យើង

ព្រះករុណាព្រះបាទសម្តេចព្រះបរមនាថ នរោត្តម សីហមុនី
សមានភូមិជាតិសាសនា រក្ខតខត្តិយា ខេមរារដ្ឋរាស្ត្រ ពុទ្ធិន្ទ្រាធរាមហាក្សត្រ
ខេមរាជនា សមូហោភាស កម្ពុជឯករាជរដ្ឋបូរណសន្តិ សុភមង្គលា សិរីវិបុលា
ខេមរាស្រីពិរាស្ត្រ ព្រះចៅក្រុងកម្ពុជាធិបតី

- បានទ្រង់យល់រដ្ឋធម្មនុញ្ញ នៃព្រះរាជាណាចក្រកម្ពុជា
- បានទ្រង់យល់ព្រះរាជក្រឹត្យលេខ នស/រកត/០៩១៨/៩២៥ ចុះថ្ងៃទី០៦ ខែកញ្ញា ឆ្នាំ២០១៨ ស្តីពីការតែងតាំងរាជរដ្ឋាភិបាល នៃព្រះរាជាណាចក្រកម្ពុជា
- បានទ្រង់យល់ព្រះរាជក្រឹត្យលេខ នស/រកត/០៣២០/៤២១ ចុះថ្ងៃទី៣០ ខែមីនា ឆ្នាំ២០២០ ស្តីពីការតែងតាំង និងកែសម្រួលសមាសភាពរាជរដ្ឋាភិបាល នៃព្រះរាជាណាចក្រកម្ពុជា
- បានទ្រង់យល់ព្រះរាជក្រមលេខ នស/រកម/០៦១៨/០១២ ចុះថ្ងៃទី២៨ ខែមិថុនា ឆ្នាំ២០១៨ ដែលប្រកាសឲ្យប្រើច្បាប់ស្តីពីការរៀបចំ និងការប្រព្រឹត្តទៅនៃគណៈរដ្ឋមន្ត្រី
- បានទ្រង់យល់ព្រះរាជក្រមលេខ ០៦/នស/៩៤ ចុះថ្ងៃទី៣០ ខែតុលា ឆ្នាំ១៩៩៤ ដែលប្រកាសឲ្យប្រើច្បាប់ស្តីពីសហលក្ខន្តិកៈមន្ត្រីរាជការស៊ីវិល នៃព្រះរាជាណាចក្រកម្ពុជា
- បានទ្រង់យល់ព្រះរាជក្រមលេខ នស/រកម/០១៩៦/០៤ ចុះថ្ងៃទី២៤ ខែមករា ឆ្នាំ១៩៩៦ ដែលប្រកាសឲ្យប្រើច្បាប់ស្តីពីការបង្កើតក្រសួងយុត្តិធម៌
- បានទ្រង់យល់ព្រះរាជក្រឹត្យលេខ ជស/រកត/០៣០០/១១៦ ចុះថ្ងៃទី០៣ ខែមីនា ឆ្នាំ២០០០ ស្តីពីលក្ខន្តិកៈដោយឡែក នៃក្របខ័ណ្ឌមន្ត្រីគ្រប់គ្រងរដ្ឋបាល
- បានទ្រង់យល់ព្រះរាជក្រឹត្យលេខ នស/រកត/១០១៤/១១៧៥ ចុះថ្ងៃទី០២ ខែតុលា ឆ្នាំ២០១៤ ស្តីពីគោលការណ៍រួម នៃការរៀបចំមុខងារសាធារណៈរបស់រដ្ឋ
- បានទ្រង់យល់សេចក្តីក្រាបបង្គំទូលថ្វាយរបស់សម្តេចអគ្គមហាសេនាបតីតេជោ **ហ៊ុន សែន** នាយករដ្ឋមន្ត្រី នៃព្រះរាជាណាចក្រកម្ពុជា

ត្រាស់បង្គាប់

មាត្រា១ : ដំឡើងថ្នាក់ប្រចាំឆ្នាំ២០២១ ដល់មន្ត្រីរាជការ ០៦រូប ក្នុងឋានន្តរស័ក្តិឧត្តមមន្ត្រី នៃក្របខ័ណ្ឌមន្ត្រីគ្រប់គ្រងរដ្ឋបាល នៅក្រសួងយុត្តិធម៌ ៖

១-លោក **សោម សំអឿន**	ពីឧត្តមមន្ត្រី ថ្នាក់លេខ ៤ មកជា ថ្នាក់លេខ ៣
២-លោក **សែម សុផាត**	ពីឧត្តមមន្ត្រី ថ្នាក់លេខ ៥ មកជា ថ្នាក់លេខ ៤
៣-លោក **ទឹម សទ្ធារិទ្ធិ**	ពីឧត្តមមន្ត្រី ថ្នាក់លេខ ៥ មកជា ថ្នាក់លេខ ៤
៤-លោក **ឈិន ឡុង**	ពីឧត្តមមន្ត្រី ថ្នាក់លេខ ៦ មកជា ថ្នាក់លេខ ៥
៥-លោកស្រី **ជុំ កន្និយ៉ា**	ពីឧត្តមមន្ត្រី ថ្នាក់លេខ ៦ មកជា ថ្នាក់លេខ ៥
៦-លោក **អ៊ឹង ហុងធី**	ពីឧត្តមមន្ត្រី ថ្នាក់លេខ ៦ មកជា ថ្នាក់លេខ ៥

មាត្រា២ : សម្តេចអគ្គមហាសេនាបតីតេជោ **ហ៊ុន សែន** នាយករដ្ឋមន្ត្រី នៃព្រះរាជាណាចក្រកម្ពុជា ត្រូវទទួលបន្ទុកអនុវត្តព្រះរាជក្រឹត្យនេះ ចាប់ពីថ្ងៃឡាយព្រះហស្តលេខាតទៅ។

ធ្វើនៅរាជធានីភ្នំពេញ, ថ្ងៃទី ១៤ ខែមីនា ឆ្នាំ២០២២

ក្នុងព្រះបរមនាម និងតាមព្រះរាជត្រាស់បង្គាប់

ប្រមុខរដ្ឋស្តីទី

៣៣៧.៥២០៣.៥៤៤

សម្តេចវិបុលសេនាភក្តី សាយ ឈុំ

បានចម្លងត្រឹមត្រូវតាមច្បាប់ដើម

ឧបនាយករដ្ឋមន្ត្រីប្រចាំការ

រដ្ឋមន្ត្រីទទួលបន្ទុកទីស្តីការគណៈរដ្ឋមន្ត្រី

កិត្តិនីតិកោសលបណ្ឌិត ប៊ិន ឈិន

ព្រះរាជក្រឹត្យ

នស/រកត/០៣២២/៤៤៣

យើង

ព្រះករុណាព្រះបាទសម្ដេចព្រះបរមនាថ នរោត្ដម សីហមុនី
សមានភូមិជាតិសាសនា រក្ខតខត្តិយា ខេមរារដ្ឋរាស្ដ្រ ពុទ្ធិន្ទ្រាធរាមហាក្សត្រ
ខេមរាជនា សមូហោភាស កម្ពុជឯករាជរដ្ឋបូរណសន្តិ សុភមង្គលា សិរីវិបុលា
ខេមរាស្រីពិរាស្ដ្រ ព្រះចៅក្រុងកម្ពុជាធិបតី

- បានទ្រង់យល់រដ្ឋធម្មនុញ្ញ នៃព្រះរាជាណាចក្រកម្ពុជា
- បានទ្រង់យល់ព្រះរាជក្រឹត្យលេខ នស/រកត/០៩១៨/៩២៥ ចុះថ្ងៃទី០៦ ខែកញ្ញា ឆ្នាំ២០១៨ ស្ដីពីការតែងតាំងរាជរដ្ឋាភិបាល នៃព្រះរាជាណាចក្រកម្ពុជា
- បានទ្រង់យល់ព្រះរាជក្រឹត្យលេខ នស/រកត/០៣២០/៤២១ ចុះថ្ងៃទី៣០ ខែមីនា ឆ្នាំ២០២០ ស្ដីពីការតែងតាំង និងកែសម្រួលសមាសភាពរាជរដ្ឋាភិបាល នៃព្រះរាជាណាចក្រកម្ពុជា
- បានទ្រង់យល់ព្រះរាជក្រមលេខ នស/រកម/០៦១៨/០១២ ចុះថ្ងៃទី២៨ ខែមិថុនា ឆ្នាំ២០១៨ ដែលប្រកាសឱ្យប្រើច្បាប់ស្ដីពីការរៀបចំ និងការប្រព្រឹត្តទៅនៃគណៈរដ្ឋមន្ត្រី
- បានទ្រង់យល់ព្រះរាជក្រមលេខ នស/រកម/០១៩៦/០៨ ចុះថ្ងៃទី២៤ ខែមករា ឆ្នាំ១៩៩៦ ដែលប្រកាសឱ្យប្រើច្បាប់ស្ដីពីការបង្កើតក្រសួងមហាផ្ទៃ
- បានទ្រង់យល់ព្រះរាជក្រឹត្យលេខ នស/រកត/១០១៤/១១៧៥ ចុះថ្ងៃទី០២ ខែតុលា ឆ្នាំ២០១៤ ស្ដីពីគោលការណ៍រួម នៃការរៀបចំមុខងារសាធារណៈរបស់រដ្ឋ
- បានទ្រង់យល់ព្រះរាជក្រឹត្យលេខ ជស/រកត/០២០០/១០៤ ចុះថ្ងៃទី២២ ខែកុម្ភៈ ឆ្នាំ២០០០ ស្ដីពីលក្ខន្តិកៈដោយឡែក នៃក្របខ័ណ្ឌមន្ត្រីរដ្ឋបាលជាន់ខ្ពស់ ក្រសួងមហាផ្ទៃ
- បានទ្រង់យល់សេចក្ដីក្រាបបង្គំទូលថ្វាយរបស់សម្ដេចអគ្គមហាសេនាបតីតេជោ **ហ៊ុន សែន** នាយករដ្ឋមន្ត្រី នៃព្រះរាជាណាចក្រកម្ពុជា

ត្រាស់បង្គាប់

មាត្រា១ : និយ័តកម្មដំឡើងឋានន្តរស័ក្តិ និងថ្នាក់ដល់លោក **ឈូក បណ្ឌិត** ពីឋានន្តរស័ក្តិវរមន្ត្រី ថ្នាក់លេខ ៣ មកជាឋានន្តរស័ក្តិឧត្តមមន្ត្រី ថ្នាក់លេខ ៤ នៃក្របខ័ណ្ឌមន្ត្រីរដ្ឋបាលជាន់ខ្ពស់ ក្រសួងមហាផ្ទៃ។

មាត្រា២ : សម្ដេចអគ្គមហាសេនាបតីតេជោ **ហ៊ុន សែន** នាយករដ្ឋមន្ត្រី នៃព្រះរាជាណាចក្រកម្ពុជា ត្រូវទទួលបន្ទុកអនុវត្តព្រះរាជក្រឹត្យនេះ ចាប់ពីថ្ងៃឡាយព្រះហស្ថលេខាតទៅ។

ធ្វើនៅរាជធានីភ្នំពេញ, ថ្ងៃទី ១៥ ខែមីនា ឆ្នាំ២០២២

ក្នុងព្រះបរមនាម និងតាមព្រះរាជត្រាស់បង្គាប់
ប្រមុខរដ្ឋស្ដីទី

ចរស.២២០៣.៤៤៥

សម្ដេចវិបុលសេនាភក្ដី សាយ ឈុំ

បានចម្លងត្រឹមត្រូវតាមច្បាប់ដើម
ឧបនាយករដ្ឋមន្ត្រីប្រចាំការ
រដ្ឋមន្ត្រីទទួលបន្ទុកទីស្ដីការគណៈរដ្ឋមន្ត្រី

កិត្តិនីតិកោសលបណ្ឌិត ប៊ិន ឈិន

ព្រះរាជក្រឹត្យ

នស/រកត/០៣២២/៤៨៨

យើង

ព្រះករុណាព្រះបាទសម្តេចព្រះបរមនាថ នរោត្តម សីហមុនី
សមានភូមិជាតិសាសនា រក្ខតខត្តិយា ខេមររដ្ឋរាស្ត្រ ពុទ្ធិន្ទ្រាធរាមហាក្សត្រ
ខេមរាជនា សមូហោភាស កម្ពុជឯករាជរដ្ឋបូរណសន្តិ សុភមង្គលា សិរីវិបុលា
ខេមរាស្រីពិរាស្ត្រ ព្រះចៅក្រុងកម្ពុជាធិបតី

(យោងតាមសេចក្តីក្រាបបង្គំទូលថ្វាយរបស់សម្តេចអគ្គមហាសេនាបតីតេជោ **ហ៊ុន សែន**
នាយករដ្ឋមន្ត្រី នៃព្រះរាជាណាចក្រកម្ពុជា)

ត្រាស់បង្គាប់

ផ្តល់គោរមងារ :

លោក **អ៊ឹង ចណ្ណាម៉ៅ**

ជា

ឧកញ៉ា

ធ្វើនៅរាជធានីភ្នំពេញ ថ្ងៃទី ១៩ ខែមីនា ឆ្នាំ២០២២
ក្នុងព្រះបរមនាម និងតាមព្រះរាជត្រាស់បង្គាប់
ប្រមុខរដ្ឋស្តីទី

ការល.៤៤០៣.៤៨៦

សម្តេចវិបុលសេនាភក្តី សាយ ឈុំ

បានចម្លងត្រឹមត្រូវតាមច្បាប់ដើម
ឧបនាយករដ្ឋមន្ត្រីប្រចាំការ
រដ្ឋមន្ត្រីទទួលបន្ទុកទីស្តីការគណៈរដ្ឋមន្ត្រី

កិត្តិនីតិកោសលបណ្ឌិត ប៊ិន ឈិន

ព្រះរាជក្រឹត្យ

នស/រកត/០៣២២/៤៤៥

យើង

ព្រះករុណាព្រះបាទសម្តេចព្រះបរមនាថ នរោត្តម សីហមុនី
សមានភូមិជាតិសាសនា រក្ខតខត្តិយា ខេមរារដ្ឋរាស្ត្រ ពុទ្ធិន្ទ្រាធរាមហាក្សត្រ
ខេមរាជនា សមូហោភាស កម្ពុជឯករាជរដ្ឋបូរណសន្តិ សុភមង្គលា សិរីវិបុលា
ខេមរាស្រីពិរាស្ត្រ ព្រះចៅក្រុងកម្ពុជាធិបតី

- បានទ្រង់យល់រដ្ឋធម្មនុញ្ញ នៃព្រះរាជាណាចក្រកម្ពុជា
- បានទ្រង់យល់ព្រះរាជក្រឹត្យលេខ នស/រកត/០៩១៨/៩២៥ ចុះថ្ងៃទី០៦ ខែកញ្ញា ឆ្នាំ២០១៨ ស្តីពីការតែងតាំងរាជរដ្ឋាភិបាល នៃព្រះរាជាណាចក្រកម្ពុជា
- បានទ្រង់យល់ព្រះរាជក្រឹត្យលេខ នស/រកត/០៣២០/៤២១ ចុះថ្ងៃទី៣០ ខែមីនា ឆ្នាំ២០២០ ស្តីពីការតែងតាំង និងកែសម្រួលសមាសភាពរាជរដ្ឋាភិបាល នៃព្រះរាជាណាចក្រកម្ពុជា
- បានទ្រង់យល់ព្រះរាជក្រមលេខ នស/រកម/០៦១៨/០១២ ចុះថ្ងៃទី២៨ ខែមិថុនា ឆ្នាំ២០១៨ ដែលប្រកាសឲ្យប្រើច្បាប់ស្តីពីការរៀបចំ និងការប្រព្រឹត្តទៅនៃគណៈរដ្ឋមន្ត្រី
- បានទ្រង់យល់ព្រះរាជក្រឹត្យលេខ នស/រកត/១២១៤/១៤៩៣ ចុះថ្ងៃទី២៧ ខែធ្នូ ឆ្នាំ២០១៤ ស្តីពីការគ្រប់គ្រង និងបើកផ្តល់ប្រាក់បំណាច់ជូនទីប្រឹក្សា ជំនួយការ លេខាធិការ និងមន្ត្រីដែលមានឋានៈស្មើ
- បានទ្រង់យល់សេចក្តីក្រាបបង្គំទូលថ្វាយរបស់សម្តេចអគ្គមហាសេនាបតីតេជោ **ហ៊ុន សែន** នាយករដ្ឋមន្ត្រី នៃព្រះរាជាណាចក្រកម្ពុជា

ត្រាស់បង្គាប់

មាត្រា១ : តែងតាំង និងផ្តល់ឋានៈឯកឧត្តម **ឆ ប៊ុនប៉ូល** ជាជំនួយការសម្តេចអគ្គមហាសេនាបតីតេជោ **ហ៊ុន សែន** នាយករដ្ឋមន្ត្រី នៃព្រះរាជាណាចក្រកម្ពុជា មានឋានៈស្មើ **អនុរដ្ឋលេខាធិការ** បន្ថែមលើមុខងារបច្ចុប្បន្ន។

មាត្រា២ : សម្តេចអគ្គមហាសេនាបតីតេជោ **ហ៊ុន សែន** នាយករដ្ឋមន្ត្រី នៃព្រះរាជាណាចក្រកម្ពុជា ត្រូវទទួលបន្ទុកអនុវត្តព្រះរាជក្រឹត្យនេះ ចាប់ពីថ្ងៃឡាយព្រះហស្តលេខាតទៅ។

ធ្វើនៅរាជធានីភ្នំពេញ, ថ្ងៃទី ១៥ ខែមីនា ឆ្នាំ២០២២

ក្នុងព្រះបរមនាម និងតាមព្រះរាជត្រាស់បង្គាប់
ប្រមុខរដ្ឋស្តីទី

ការ.៥៥០៣.៥៤៧

សម្តេចវិបុលសេនាភក្តី សាយ ឈុំ

បានចម្លងត្រឹមត្រូវតាមច្បាប់ដើម
ឧបនាយករដ្ឋមន្ត្រីប្រចាំការ
រដ្ឋមន្ត្រីទទួលបន្ទុកទីស្តីការគណៈរដ្ឋមន្ត្រី

កិត្តិនីតិកោសលបណ្ឌិត ប៊ិន ឈិន

ព្រះរាជក្រឹត្យ

នស/រកត/០៣២២/៤៤៦

យើង

ព្រះករុណាព្រះបាទសម្តេចព្រះបរមនាថ នរោត្តម សីហមុនី
សមានភូមិជាតិសាសនា រក្ខតខត្តិយា ខេមរារដ្ឋរាស្ត្រ ពុទ្ធិន្ទ្រាធរាមហាក្សត្រ
ខេមរាជនា សមូហោភាស កម្ពុជឯករាជរដ្ឋបូរណសន្តិ សុភមង្គលា សិរីវិបុលា
ខេមរាស្រីពិរាស្ត្រ ព្រះចៅក្រុងកម្ពុជាធិបតី

- បានទ្រង់យល់រដ្ឋធម្មនុញ្ញ នៃព្រះរាជាណាចក្រកម្ពុជា
- បានទ្រង់យល់ព្រះរាជក្រឹត្យលេខ នស/រកត/០៩១៨/៩២៥ ចុះថ្ងៃទី០៦ ខែកញ្ញា ឆ្នាំ២០១៨ ស្តីពីការតែងតាំងរាជរដ្ឋាភិបាល នៃព្រះរាជាណាចក្រកម្ពុជា
- បានទ្រង់យល់ព្រះរាជក្រឹត្យលេខ នស/រកត/០៣២០/៤២១ ចុះថ្ងៃទី៣០ ខែមីនា ឆ្នាំ២០២០ ស្តីពីការតែងតាំង និងកែសម្រួលសមាសភាពរាជរដ្ឋាភិបាល នៃព្រះរាជាណាចក្រកម្ពុជា
- បានទ្រង់យល់ព្រះរាជក្រមលេខ នស/រកម/០៦១៨/០១២ ចុះថ្ងៃទី២៨ ខែមិថុនា ឆ្នាំ២០១៨ ដែលប្រកាសឲ្យប្រើច្បាប់ស្តីពីការរៀបចំ និងការប្រព្រឹត្តទៅនៃគណៈរដ្ឋមន្ត្រី
- បានទ្រង់យល់ព្រះរាជក្រឹត្យលេខ នស/រកត/១២១៤/១៤៩៣ ចុះថ្ងៃទី២៧ ខែធ្នូ ឆ្នាំ២០១៤ ស្តីពីការគ្រប់គ្រង និងបើកផ្តល់ប្រាក់បំណាច់ជូនទីប្រឹក្សា ជំនួយការ លេខាធិការ និងមន្ត្រីដែលមានឋានៈស្មើ
- បានទ្រង់យល់សេចក្តីក្រាបបង្គំទូលថ្វាយរបស់សម្តេចអគ្គមហាសេនាបតីតេជោ **ហ៊ុន សែន** នាយករដ្ឋមន្ត្រី នៃព្រះរាជាណាចក្រកម្ពុជា

ត្រាស់បង្គាប់

មាត្រា១ : តែងតាំង និងផ្តល់ឋានៈឯកឧត្តម **សោ សិរីពន្លឺ** ជាជំនួយការឯកឧត្តម **ឡាំ ហោងហួត** រដ្ឋមន្ត្រីប្រតិភូអមនាយករដ្ឋមន្ត្រី មានឋានៈស្មើ **អគ្គនាយក**។

មាត្រា២ : សម្តេចអគ្គមហាសេនាបតីតេជោ **ហ៊ុន សែន** នាយករដ្ឋមន្ត្រី នៃព្រះរាជាណាចក្រកម្ពុជា ត្រូវទទួលបន្ទុកអនុវត្តព្រះរាជក្រឹត្យនេះ ចាប់ពីថ្ងៃឡាយព្រះហស្តលេខាតទៅ។

ធ្វើនៅរាជធានីភ្នំពេញ, ថ្ងៃទី ១៥ ខែមីនា ឆ្នាំ២០២២

ក្នុងព្រះបរមនាម និងតាមព្រះរាជត្រាស់បង្គាប់
ប្រមុខរដ្ឋស្តីទី

៣៧០.៤៤០៣.៤៤៥

សម្តេចវិបុលសេនាភក្តី សាយ ឈុំ

បានចម្លងត្រឹមត្រូវតាមច្បាប់ដើម
ឧបនាយករដ្ឋមន្ត្រីប្រចាំការ
រដ្ឋមន្ត្រីទទួលបន្ទុកទីស្តីការគណៈរដ្ឋមន្ត្រី

កិត្តិនីតិកោសលបណ្ឌិត ប៊ិន ឈិន

ព្រះរាជក្រឹត្យ

នស/រកត/០៣២២/២៤៧

យើង

ព្រះករុណាព្រះបាទសម្តេចព្រះបរមនាថ នរោត្តម សីហមុនី
សមានភូមិជាតិសាសនា រក្ខតខត្តិយា ខេមរារដ្ឋរាស្ត្រ ពុទ្ធិន្ទ្រាធរាមហាក្សត្រ
ខេមរាជនា សមូហោភាស កម្ពុជឯករាជរដ្ឋបូរណសន្តិ សុភមង្គលា សិរីវិបុលា
ខេមរាស្រីពិរាស្ត្រ ព្រះចៅក្រុងកម្ពុជាធិបតី

- បានទ្រង់យល់រដ្ឋធម្មនុញ្ញ នៃព្រះរាជាណាចក្រកម្ពុជា
- បានទ្រង់យល់ព្រះរាជក្រឹត្យលេខ នស/រកត/០៩១៨/៩២៥ ចុះថ្ងៃទី០៦ ខែកញ្ញា ឆ្នាំ២០១៨ ស្តីពីការតែងតាំងរាជរដ្ឋាភិបាល នៃព្រះរាជាណាចក្រកម្ពុជា
- បានទ្រង់យល់ព្រះរាជក្រឹត្យលេខ នស/រកត/០៣២០/៤២១ ចុះថ្ងៃទី៣០ ខែមីនា ឆ្នាំ២០២០ ស្តីពីការតែងតាំង និងកែសម្រួលសមាសភាពរាជរដ្ឋាភិបាល នៃព្រះរាជាណាចក្រកម្ពុជា
- បានទ្រង់យល់ព្រះរាជក្រមលេខ នស/រកម/០៦១៨/០១២ ចុះថ្ងៃទី២៨ ខែមិថុនា ឆ្នាំ២០១៨ ដែលប្រកាសឲ្យប្រើច្បាប់ស្តីពីការរៀបចំ និងការប្រព្រឹត្តទៅនៃគណៈរដ្ឋមន្ត្រី
- បានទ្រង់យល់ព្រះរាជក្រមលេខ ០៦/នស/៩៤ ចុះថ្ងៃទី៣០ ខែតុលា ឆ្នាំ១៩៩៤ ដែលប្រកាសឲ្យប្រើច្បាប់ស្តីពីសហលក្ខន្តិកៈមន្ត្រីរាជការស៊ីវិល នៃព្រះរាជាណាចក្រកម្ពុជា
- បានទ្រង់យល់ព្រះរាជក្រមលេខ នស/រកម/០១៩៦/២៣ ចុះថ្ងៃទី២៤ ខែមករា ឆ្នាំ១៩៩៦ ដែលប្រកាសឲ្យប្រើច្បាប់ស្តីពីការបង្កើតរដ្ឋលេខាធិការដ្ឋានអាកាសចរស៊ីវិល
- បានទ្រង់យល់សេចក្តីក្រាបបង្គំទូលថ្វាយរបស់សម្តេចអគ្គមហាសេនាបតីតេជោ **ហ៊ុន សែន** នាយករដ្ឋមន្ត្រី នៃព្រះរាជាណាចក្រកម្ពុជា

ត្រាស់បង្គាប់

មាត្រា១ : តែងតាំងឯកឧត្តម **លឹម គៅ** ជានាយកវិទ្យាស្ថានជាតិអាកាសចរស៊ីវិល នៃរដ្ឋលេខាធិការដ្ឋានអាកាសចរស៊ីវិល។

មាត្រា២ : សម្តេចអគ្គមហាសេនាបតីតេជោ **ហ៊ុន សែន** នាយករដ្ឋមន្ត្រី នៃព្រះរាជាណាចក្រកម្ពុជា ត្រូវទទួលបន្ទុកអនុវត្តព្រះរាជក្រឹត្យនេះ ចាប់ពីថ្ងៃឡាយព្រះហស្តលេខាតទៅ។

ធ្វើនៅរាជធានីភ្នំពេញ, ថ្ងៃទី ១៨ ខែមីនា ឆ្នាំ២០២២

ក្នុងព្រះបរមនាម និងតាមព្រះរាជត្រាស់បង្គាប់
ប្រមុខរដ្ឋស្តីទី

សម្តេចវិបុលសេនាភក្តី សាយ ឈុំ

បានចម្លងត្រឹមត្រូវតាមច្បាប់ដើម
ឧបនាយករដ្ឋមន្ត្រីប្រចាំការ
រដ្ឋមន្ត្រីទទួលបន្ទុកទីស្តីការគណៈរដ្ឋមន្ត្រី

កិត្តិនីតិកោសលបណ្ឌិត ប៊ិន ឈិន

ព្រះរាជក្រឹត្យ

នស/រកត/០៣២២/៤៤៤

យើង

ព្រះករុណាព្រះបាទសម្តេចព្រះបរមនាថ នរោត្តម សីហមុនី
សមានភូមិជាតិសាសនា រក្ខតខត្តិយា ខេមរារដ្ឋរាស្ត្រ ពុទ្ធិន្ទ្រាធរាមហាក្សត្រ
ខេមរាជនា សមូហោភាស កម្ពុជឯករាជរដ្ឋបូរណសន្តិ សុភមង្គលា សិរីវិបុលា
ខេមរាស្រីពិរាស្ត្រ ព្រះចៅក្រុងកម្ពុជាធិបតី

(យោងតាមសេចក្តីក្រាបបង្គំទូលថ្វាយរបស់សម្តេចអគ្គមហាសេនាបតីតេជោ **ហ៊ុន សែន**
នាយករដ្ឋមន្ត្រី នៃព្រះរាជាណាចក្រកម្ពុជា)

ប្រោសព្រះរាជទាន

នូវ

គ្រឿងឥស្សរិយយស **មុនីសារាភ័ណ្ឌ** ថ្នាក់ **មហាសេនា**

ចំពោះ

១-លោក Hu Jinhai

២-លោក Ge wenguo

ធ្វើនៅរាជធានីភ្នំពេញ ថ្ងៃទី ១៤ ខែមីនា ឆ្នាំ២០២២
ក្នុងព្រះបរមនាម និងតាមព្រះរាជត្រាស់បង្គាប់
ប្រមុខរដ្ឋស្តីទី

៣៩៧.៤៤០៣.៤៤០

សម្តេចវិបុលសេនាភក្តី សាយ ឈុំ

បានចម្លងត្រឹមត្រូវតាមច្បាប់ដើម
ឧបនាយករដ្ឋមន្ត្រីប្រចាំការ
រដ្ឋមន្ត្រីទទួលបន្ទុកទីស្តីការគណៈរដ្ឋមន្ត្រី

កិត្តិនីតិកោសលបណ្ឌិត ប៊ិន ឈិន

ព្រះរាជក្រឹត្យ

នស/រកត/០៣២២/ ៤៤៩

យើង

ព្រះករុណាព្រះបាទសម្តេចព្រះបរមនាថ នរោត្តម សីហមុនី
សមានភូមិជាតិសាសនា រក្ខតខត្តិយា ខេមរារដ្ឋរាស្ត្រ ពុទ្ធិន្ទ្រាធរាមហាក្សត្រ
ខេមរាជនា សមូហោភាស កម្ពុជឯករាជរដ្ឋបូរណសន្តិ សុភមង្គលា សិរីវិបុលា
ខេមរាស្រីពិរាស្ត្រ ព្រះចៅក្រុងកម្ពុជាធិបតី

(យោងតាមសេចក្តីក្រាបបង្គំទូលថ្វាយរបស់សម្តេចអគ្គមហាសេនាបតីតេជោ **ហ៊ុន សែន**
នាយករដ្ឋមន្ត្រី នៃព្រះរាជាណាចក្រកម្ពុជា)

ប្រោសព្រះរាជទាន

ជូន

គ្រឿងឥស្សរិយយស **សហមេត្រី** ថ្នាក់ **ធិបឌិន្ទ**

ចំពោះ

លោកស្រី KUROYANAGI (KANETAKE) Emiko

ធ្វើនៅរាជធានីភ្នំពេញ ថ្ងៃទី១៨ ខែមីនា ឆ្នាំ២០២២
ក្នុងព្រះបរមនាម និងតាមព្រះរាជត្រាស់បង្គាប់
ប្រមុខរដ្ឋស្តីទី

ពាសស.៤៤០៣-៤៥១

Chea Sim.

សម្តេចវិបុលសេនាភក្តី សាយ ឈុំ

បានចម្លងត្រឹមត្រូវតាមច្បាប់ដើម
ឧបនាយករដ្ឋមន្ត្រីប្រចាំការ
រដ្ឋមន្ត្រីទទួលបន្ទុកទីស្តីការគណៈរដ្ឋមន្ត្រី

កិត្តិនីតិកោសល្យបណ្ឌិត **ប៊ិន ឈិន**

ព្រះរាជក្រឹត្យ

នស/រកត/០៣២២/៤៥០

យើង

ព្រះករុណាព្រះបាទសម្តេចព្រះបរមនាថ នរោត្តម សីហមុនី
សមានភូមិជាតិសាសនា រក្ខតខត្តិយា ខេមរារដ្ឋរាស្ត្រ ពុទ្ធិន្ទ្រាធរាមហាក្សត្រ
ខេមរាជនា សមូហោភាស កម្ពុជឯករាជរដ្ឋបូរណសន្តិ សុភមង្គលា សិរីវិបុលា
ខេមរាស្រីពិរាស្ត្រ ព្រះចៅក្រុងកម្ពុជាធិបតី

- បានទ្រង់យល់រដ្ឋធម្មនុញ្ញ នៃព្រះរាជាណាចក្រកម្ពុជា
- បានទ្រង់យល់ព្រះរាជក្រឹត្យលេខ នស/រកត/០៩១៨/៩២៥ ចុះថ្ងៃទី០៦ ខែកញ្ញា ឆ្នាំ២០១៨ ស្តីពីការតែងតាំងរាជរដ្ឋាភិបាល នៃព្រះរាជាណាចក្រកម្ពុជា
- បានទ្រង់យល់ព្រះរាជក្រឹត្យលេខ នស/រកត/០៣២០/៤២១ ចុះថ្ងៃទី៣០ ខែមីនា ឆ្នាំ២០២០ ស្តីពីការតែងតាំង និងកែសម្រួលសមាសភាពរាជរដ្ឋាភិបាល នៃព្រះរាជាណាចក្រកម្ពុជា
- បានទ្រង់យល់ព្រះរាជក្រមលេខ នស/រកម/០៦១៨/០១២ ចុះថ្ងៃទី២៨ ខែមិថុនា ឆ្នាំ២០១៨ ដែលប្រកាសឲ្យប្រើច្បាប់ស្តីពីការរៀបចំ និងការប្រព្រឹត្តទៅនៃគណៈរដ្ឋមន្ត្រី
- បានទ្រង់យល់ព្រះរាជក្រមលេខ នស/រកម/០១៩៦/០៣ ចុះថ្ងៃទី២៤ ខែមករា ឆ្នាំ១៩៩៦ ដែលប្រកាសឲ្យប្រើច្បាប់ស្តីពីការបង្កើតក្រសួងសាធារណការ និងដឹកជញ្ជូន
- បានទ្រង់យល់សេចក្តីក្រាបបង្គំទូលថ្វាយរបស់សម្តេចអគ្គមហាសេនាបតីតេជោ **ហ៊ុន សែន** នាយករដ្ឋមន្ត្រី នៃព្រះរាជាណាចក្រកម្ពុជា

ត្រាស់បង្គាប់

មាត្រា១ : តែងតាំងឯកឧត្តម **ស្រេង ស្រស់** ជាអគ្គាធិការ នៃអគ្គាធិការដ្ឋានរបស់ក្រសួងសាធារណការ និងដឹកជញ្ជូន ជំនួសឯកឧត្តម **អ៊ុយ សុផល** ដែលត្រូវបានដាក់ឲ្យចូលនិវត្តន៍។

មាត្រា២ : សម្តេចអគ្គមហាសេនាបតីតេជោ **ហ៊ុន សែន** នាយករដ្ឋមន្ត្រី នៃព្រះរាជាណាចក្រកម្ពុជា ត្រូវទទួលបន្ទុកអនុវត្តព្រះរាជក្រឹត្យនេះ ចាប់ពីថ្ងៃឡាយព្រះហស្តលេខាតទៅ។

ធ្វើនៅរាជធានីភ្នំពេញ, ថ្ងៃទី២៥ ខែមីនា ឆ្នាំ២០២២

ក្នុងព្រះបរមនាម និងតាមព្រះរាជត្រាស់បង្គាប់
ប្រមុខរដ្ឋស្តីទី

៣១៧-៤៤០៣.៤៥៤

សម្តេចវិបុលសេនាភក្តី សាយ ឈុំ

បានចម្លងត្រឹមត្រូវតាមច្បាប់ដើម
ឧបនាយករដ្ឋមន្ត្រីប្រចាំការ
រដ្ឋមន្ត្រីទទួលបន្ទុកស្តីទីការគណៈរដ្ឋមន្ត្រី

កិត្តិនីតិកោសលបណ្ឌិត **ប៊ិន ឈិន**

ព្រះរាជក្រឹត្យ

នស/រកត/០៣២២/៤៥១

យើង

ព្រះករុណាព្រះបាទសម្តេចព្រះបរមនាថ នរោត្តម សីហមុនី
សមានភូមិជាតិសាសនា រក្ខតខត្តិយា ខេមរារដ្ឋរាស្ត្រ ពុទ្ធិន្ទ្រាធរាមហាក្សត្រ
ខេមរាជនា សមូហោភាស កម្ពុជឯករាជរដ្ឋបូរណសន្តិ សុភមង្គលា សិរីវិបុលា
ខេមរាស្រីពិរាស្ត្រ ព្រះចៅក្រុងកម្ពុជាធិបតី

- បានទ្រង់យល់រដ្ឋធម្មនុញ្ញ នៃព្រះរាជាណាចក្រកម្ពុជា
- បានទ្រង់យល់ព្រះរាជក្រឹត្យលេខ នស/រកត/០៩១៨/៩២៥ ចុះថ្ងៃទី០៦ ខែកញ្ញា ឆ្នាំ២០១៨ ស្តីពីការតែងតាំងរាជរដ្ឋាភិបាល នៃព្រះរាជាណាចក្រកម្ពុជា
- បានទ្រង់យល់ព្រះរាជក្រឹត្យលេខ នស/រកត/០៣២០/៤២១ ចុះថ្ងៃទី៣០ ខែមីនា ឆ្នាំ២០២០ ស្តីពីការតែងតាំងនិងកែសម្រួលសមាសភាពរាជរដ្ឋាភិបាល នៃព្រះរាជាណាចក្រកម្ពុជា
- បានទ្រង់យល់ព្រះរាជក្រមលេខ នស/រកម/០៦១៨/០១២ ចុះថ្ងៃទី២៨ ខែមិថុនា ឆ្នាំ២០១៨ ដែលប្រកាសឱ្យប្រើច្បាប់ស្តីពីការរៀបចំ និងការប្រព្រឹត្តទៅនៃគណៈរដ្ឋមន្ត្រី
- បានទ្រង់យល់ព្រះរាជក្រមលេខ នស/រកម/០៦១៨/០០៨ ចុះថ្ងៃទី២១ ខែមិថុនា ឆ្នាំ២០១៨ ដែលប្រកាសឱ្យប្រើច្បាប់ស្តីពីសញ្ជាតិ
- បានទ្រង់យល់សេចក្តីក្រាបបង្គំទូលថ្វាយរបស់សម្តេចអគ្គមហាសេនាបតីតេជោ **ហ៊ុន សែន** នាយករដ្ឋមន្ត្រី នៃព្រះរាជាណាចក្រកម្ពុជា

ត្រាស់បង្គាប់

មាត្រា១ : ផ្តល់សញ្ជាតិខ្មែរ ដោយសញ្ជាតូបនីយកម្មដល់លោក **ចាង ផេង** (ZHANG PENG) ជនជាតិចិន សញ្ជាតិចិន កើតនៅថ្ងៃទី០៨ ខែធ្នូ ឆ្នាំ១៩៧២ នៅខេត្តជីជាំង សាធារណរដ្ឋប្រជាមានិតចិន។

មាត្រា២ : សម្តេចអគ្គមហាសេនាបតីតេជោ **ហ៊ុន សែន** នាយករដ្ឋមន្ត្រី នៃព្រះរាជាណាចក្រកម្ពុជា ត្រូវទទួលបន្ទុកអនុវត្តព្រះរាជក្រឹត្យនេះ ចាប់ពីថ្ងៃឡាយព្រះហស្តលេខាតទៅ ។

ធ្វើនៅរាជធានីភ្នំពេញ, ថ្ងៃទី ១៨ ខែមីនា ឆ្នាំ២០២២

ក្នុងព្រះបរមនាម និងតាមព្រះរាជត្រាស់បង្គាប់
ប្រមុខរដ្ឋស្តីទី

ការ. ៤៤០៣. ៤៥៣

សម្តេចវិបុលសេនាភក្តី សាយ ឈុំ

បានចម្លងត្រឹមត្រូវតាមច្បាប់ដើម
ឧបនាយករដ្ឋមន្ត្រីប្រចាំការ
រដ្ឋមន្ត្រីទទួលបន្ទុកទីស្តីការគណៈរដ្ឋមន្ត្រី

កិត្តិនីតិកោសលបណ្ឌិត ប៊ិន ឈិន

ព្រះរាជក្រឹត្យ

នស/រកត/០៣២២/២៥២

យើង

ព្រះករុណាព្រះបាទសម្តេចព្រះបរមនាថ នរោត្តម សីហមុនី
សមានភូមិជាតិសាសនា រក្ខតខត្តិយា ខេមរារដ្ឋរាស្ត្រ ពុទ្ធិន្ទ្រាធរាមហាក្សត្រ
ខេមរាជនា សមូហោភាស កម្ពុជឯករាជរដ្ឋបូរណសន្តិ សុភមង្គលា សិរីវិបុលា
ខេមរាស្រីពិរាស្ត្រ ព្រះចៅក្រុងកម្ពុជាធិបតី

- បានទ្រង់យល់រដ្ឋធម្មនុញ្ញ នៃព្រះរាជាណាចក្រកម្ពុជា
- បានទ្រង់យល់ព្រះរាជក្រឹត្យលេខ នស/រកត/០៩១៨/៩២៥ ចុះថ្ងៃទី០៦ ខែកញ្ញា ឆ្នាំ២០១៨ ស្តីពីការតែងតាំងរាជរដ្ឋាភិបាល នៃព្រះរាជាណាចក្រកម្ពុជា
- បានទ្រង់យល់ព្រះរាជក្រឹត្យលេខ នស/រកត/០៣២០/៤២១ ចុះថ្ងៃទី៣០ ខែមីនា ឆ្នាំ២០២០ ស្តីពីការតែងតាំងនិងកែសម្រួលសមាសភាពរាជរដ្ឋាភិបាល នៃព្រះរាជាណាចក្រកម្ពុជា
- បានទ្រង់យល់ព្រះរាជក្រមលេខ នស/រកម/០៦១៨/០១២ ចុះថ្ងៃទី២៨ ខែមិថុនា ឆ្នាំ២០១៨ ដែលប្រកាសឲ្យប្រើច្បាប់ស្តីពីការរៀបចំ និងការប្រព្រឹត្តទៅនៃគណៈរដ្ឋមន្ត្រី
- បានទ្រង់យល់ព្រះរាជក្រមលេខ នស/រកម/០៦១៨/០០៨ ចុះថ្ងៃទី២១ ខែមិថុនា ឆ្នាំ២០១៨ ដែលប្រកាសឲ្យប្រើច្បាប់ស្តីពីសញ្ជាតិ
- បានទ្រង់យល់សេចក្តីក្រាបបង្គំទូលថ្វាយរបស់សម្តេចអគ្គមហាសេនាបតីតេជោ **ហ៊ុន សែន** នាយករដ្ឋមន្ត្រី នៃព្រះរាជាណាចក្រកម្ពុជា

ត្រាស់បង្គាប់

មាត្រា១ : ផ្តល់សញ្ជាតិខ្មែរ ដោយសញ្ជាតូបនីយកម្មដល់លោក **ចាវ ហ្គួមីង** (ZHAO GUOMING) ជនជាតិចិន សញ្ជាតិចិន កើតនៅថ្ងៃទី០៦ ខែកញ្ញា ឆ្នាំ១៩៦៣ នៅទីក្រុងសៀងហៃ សាធារណរដ្ឋប្រជាមានិតចិន ដោយប្តូរឈ្មោះជា **សិន ជាឆឹង** (SHEN JIACHENG)។

មាត្រា២ : សម្តេចអគ្គមហាសេនាបតីតេជោ **ហ៊ុន សែន** នាយករដ្ឋមន្ត្រី នៃព្រះរាជាណាចក្រកម្ពុជា ត្រូវទទួលបន្ទុកអនុវត្តព្រះរាជក្រឹត្យនេះ ចាប់ពីថ្ងៃឡាយព្រះហស្តលេខាតទៅ ។

ធ្វើនៅរាជធានីភ្នំពេញ, ថ្ងៃទី ១៥ ខែមីនា ឆ្នាំ២០២២

ក្នុងព្រះបរមនាម និងតាមព្រះរាជត្រាស់បង្គាប់
ប្រមុខរដ្ឋស្តីទី

ពរស.២២០៣.២៥២

សម្តេចវិបុលសេនាភក្តី សាយ ឈុំ

បានចម្លងត្រឹមត្រូវតាមច្បាប់ដើម
ឧបនាយករដ្ឋមន្ត្រីប្រចាំការ
រដ្ឋមន្ត្រីទទួលបន្ទុកទីស្តីការគណៈរដ្ឋមន្ត្រី

កិត្តិនីតិកោសលបណ្ឌិត ប៊ិន ឈិន

ព្រះរាជាណាចក្រកម្ពុជា
ជាតិ សាសនា ព្រះមហាក្សត្រ

រដ្ឋសភា
លេខ: ០៦៦ រស

សេចក្តីប្រកាស
ស្តីពី
ការសម្រេចអំពីសុពលភាពនៃអាណត្តិ របស់តំណាងរាស្ត្រ នីតិកាលទី ៦ នៃរដ្ឋសភា

-បានឃើញរដ្ឋធម្មនុញ្ញនៃព្រះរាជាណាចក្រកម្ពុជា
-បានឃើញបទបញ្ជាផ្ទៃក្នុងនៃរដ្ឋសភា នៃព្រះរាជាណាចក្រកម្ពុជា
-បានឃើញព្រះរាជក្រមលេខ នស/រកម/០៣១៥/០០៣ ចុះថ្ងៃទី ២៦ ខែ មីនា ឆ្នាំ ២០១៥ ដែលប្រកាសឲ្យប្រើច្បាប់ស្តីពីការបោះឆ្នោតជ្រើសតាំងតំណាងរាស្ត្រ
-បានឃើញលទ្ធផលសម័យប្រជុំរដ្ឋសភាលើកទី ១ នីតិកាលទី ៦ នៃរដ្ឋសភា នាថ្ងៃទី ៦ ខែ កញ្ញា ឆ្នាំ ២០១៨ ស្តីពីការបោះឆ្នោតជ្រើសតាំងរចនាសម្ព័ន្ធថ្នាក់ដឹកនាំរដ្ឋសភា នៃព្រះរាជាណាចក្រកម្ពុជា
-យោងលិខិតលេខ ០១៨/០៥២២/លគ.គកចុះថ្ងៃទី០៧ខែឧសភា ឆ្នាំ ២០២២ របស់គណបក្សប្រជាជនកម្ពុជា
-យោងសេចក្តីសម្រេចលេខ១៧៤ គ.ជ.ប.ស.ស.រ ចុះថ្ងៃទី០៧ ខែឧសភា ឆ្នាំ២០២២ របស់គណៈកម្មាធិការជាតិរៀបចំការបោះឆ្នោត
-យោងតាមការសម្រេចរបស់គណៈកម្មាធិការអចិន្ត្រៃយ៍រដ្ឋសភា ដែលប្រជុំកាលពីថ្ងៃទី១១ ខែឧសភា ឆ្នាំ២០២២

ប្រកាស

ប្រការ ១.-

ត្រូវបានសម្រេចអំពីសុពលភាពនៃអាណត្តិរបស់បេក្ខជនជាប់ឆ្នោតតំណាងរាស្ត្រ នីតិកាលទី៦ នៃរដ្ឋសភា ឯកឧត្តម **ស្លេះ ពុនយ៉ាម៉ីន** តំណាងរាស្ត្រមណ្ឌលខេត្តកំពង់ចាម ជំនួសសម្តេចឧត្តមទេពញាណ **ហ៊ុន ណេង** ដែលបានទទួលមរណភាព។

ប្រការ ២.-

តំណាងរាស្ត្រដូចមានរាយនាមក្នុងប្រការ ១ ត្រូវធ្វើសច្ចាប្រណិធានមុនចូលកាន់តំណែង។

ប្រការ ៣.-

អគ្គលេខាធិការនៃអគ្គលេខាធិការដ្ឋានរដ្ឋសភា ត្រូវទទួលភារកិច្ចបិទផ្សាយ សេចក្តីប្រកាសនេះ ក្នុងរដ្ឋសភា ផ្សព្វផ្សាយជាសាធារណៈ និងត្រូវចុះផ្សាយក្នុងរាជកិច្ចក្រោយពីបានធ្វើសច្ចាប្រណិធានចូលកាន់តំណែង។

ថ្ងៃ ៧ ១១ កើត ខែពិសាខ ឆ្នាំខាល ចត្វាស័ក ព.ស.២៥៦៥
រាជធានីភ្នំពេញ ថ្ងៃទី១១ ខែឧសភា ឆ្នាំ២០២២
ប្រធានរដ្ឋសភា

សម្តេចអគ្គមហាពញាចក្រី ហេង សំរិន

ព្រះរាជាណាចក្រកម្ពុជា
ជាតិ សាសនា ព្រះមហាក្សត្រ

រាជរដ្ឋាភិបាលកម្ពុជា
លេខៈ ៧៤ អនក្រ.បក

អនុក្រឹត្យ
ស្តីពី
ការកែសម្រួលផ្ទៃបឹងតាមោក (បឹងកប់ស្រូវ) ស្ថិតក្នុងរាជធានីភ្នំពេញ

រាជរដ្ឋាភិបាល

- បានឃើញរដ្ឋធម្មនុញ្ញ នៃព្រះរាជាណាចក្រកម្ពុជា
- បានឃើញព្រះរាជក្រឹត្យលេខ នស/រកត/០៩១៨/៩២៥ ចុះថ្ងៃទី០៦ ខែកញ្ញា ឆ្នាំ២០១៨ ស្តីពីការតែងតាំងរាជរដ្ឋាភិបាល នៃព្រះរាជាណាចក្រកម្ពុជា
- បានឃើញព្រះរាជក្រឹត្យលេខ នស/រកត/០៣២០/៤២១ ចុះថ្ងៃទី៣០ ខែមីនា ឆ្នាំ២០២០ ស្តីពីការតែងតាំង និងកែសម្រួលសមាសភាពរាជរដ្ឋាភិបាល នៃព្រះរាជាណាចក្រកម្ពុជា
- បានឃើញព្រះរាជក្រមលេខ នស/រកម/០៦១៨/០១២ ចុះថ្ងៃទី២៨ ខែមិថុនា ឆ្នាំ២០១៨ ដែលប្រកាសឲ្យប្រើច្បាប់ស្តីពីការរៀបចំ និងការប្រព្រឹត្តទៅនៃគណៈរដ្ឋមន្ត្រី
- បានឃើញព្រះរាជក្រមលេខ នស/រកម/០៨០១/១៤ ចុះថ្ងៃទី៣០ ខែសីហា ឆ្នាំ២០០១ ដែលប្រកាសឲ្យប្រើច្បាប់ភូមិបាល
- បានឃើញព្រះរាជក្រឹត្យលេខ នស/រកត/០៨០៦/៣៣៩ ចុះថ្ងៃទី០៣ ខែសីហា ឆ្នាំ២០០៦ ស្តីពីគោលការណ៍ និងបញ្ញត្តិអន្តរកាលនៃការធ្វើអនុបយោគទ្រព្យសម្បត្តិសាធារណៈរបស់រដ្ឋ និងរបស់នីតិបុគ្គលសាធារណៈ
- បានឃើញអនុក្រឹត្យលេខ ១២៩ អនក្រ.បក ចុះថ្ងៃទី២៧ ខែវិច្ឆិកា ឆ្នាំ២០០៦ ស្តីពីវិធាន និងនីតិវិធីនៃការធ្វើអនុបយោគទ្រព្យសម្បត្តិសាធារណៈរបស់រដ្ឋ និងរបស់នីតិបុគ្គលសាធារណៈ
- បានឃើញអនុក្រឹត្យលេខ ២០ អនក្រ.បក ចុះថ្ងៃទី០៣ ខែកុម្ភៈ ឆ្នាំ២០១៦ ស្តីពីការកំណត់ផ្ទៃបឹងតាមោក (បឹងកប់ស្រូវ) ទំហំ ៣.២៣៩,៧ ហិកតា ស្ថិតក្នុងរាជធានីភ្នំពេញ ជាសម្បត្តិសាធារណៈរបស់រដ្ឋ

សម្រេច

មាត្រា ១: ត្រូវបានកាត់ផ្ទៃដីទំហំ ២៦.២៥៩ ម^2 (ម្ភៃប្រាំមួយពាន់ ពីររយហាសិបប្រាំបួនម៉ែត្រក្រឡា) ស្ថិតនៅសង្កាត់គោករកា ខណ្ឌព្រែកព្នៅ រាជធានីភ្នំពេញ ដែលត្រូវបានកំណត់ក្នុងអនុក្រឹត្យលេខ ២០ អនក្រ.បក ចុះថ្ងៃទី០៣ ខែកុម្ភៈ ឆ្នាំ២០១៦ស្តីពីការកំណត់ផ្ទៃបឹងតាមោក (បឹងកប់ស្រូវ) ទំហំ

៣.២៣៩,៧ ហិកតា ស្ថិតក្នុងរាជធានីភ្នំពេញ ជាសម្បត្តិសាធារណៈរបស់រដ្ឋ ដើម្បីធ្វើអនុបយោគពីទ្រព្យសម្បត្តិសាធារណៈរបស់រដ្ឋ ទៅជាទ្រព្យសម្បត្តិឯកជនរបស់រដ្ឋ ដូចមាននិយាមកាខាងក្រោម៖

ល.រ	អាប់ស៊ីស	អ័រដោនេ	ល.រ	អាប់ស៊ីស	អ័រដោនេ
១	477639.407	1283978.811	៥	477838.404	1284014.857
២	477659.806	1283866.685	៦	477918.584	1283915.740
៣	477689.921	1283873.415	៧	477921.158	1283923.096
៤	477765.282	1283890.397			

មាត្រា ២ : ត្រូវបានធ្វើប្រទានកម្មផ្ទៃដីទំហំ ២៦.២៥៩ ម² (ម្ភៃប្រាំមួយពាន់ ពីររយហាសិបប្រាំបួនម៉ែត្រក្រឡា) ស្ថិតនៅសង្កាត់គោករកា ខណ្ឌព្រែកព្នៅ រាជធានីភ្នំពេញ ខាងលើ ជាកម្មសិទ្ធិជូនលោក គី សេង ដោយពន្ធ និងអាករផ្សេងៗជាបន្ទុករបស់រដ្ឋ។

មាត្រា ៣ : បទប្បញ្ញត្តិទាំងឡាយណាដែលមានខ្លឹមសារផ្ទុយនឹងអនុក្រឹត្យនេះ ត្រូវទុកជានិរាករណ៍។

មាត្រា ៤ : រដ្ឋមន្ត្រីទទួលបន្ទុកទីស្តីការគណៈរដ្ឋមន្ត្រី រដ្ឋមន្ត្រីក្រសួងមហាផ្ទៃ រដ្ឋមន្ត្រីក្រសួងសេដ្ឋកិច្ច និងហិរញ្ញវត្ថុ រដ្ឋមន្ត្រីក្រសួងរៀបចំដែនដី នគរូបនីយកម្ម និងសំណង់ រដ្ឋមន្ត្រីក្រសួងធនធានទឹក និងឧតុនិយម រដ្ឋមន្ត្រីគ្រប់ក្រសួង និងប្រធានស្ថាប័នពាក់ព័ន្ធ អភិបាល នៃគណៈអភិបាលរាជធានីភ្នំពេញ ត្រូវទទួលបន្ទុកអនុវត្តអនុក្រឹត្យនេះ ចាប់ពីថ្ងៃចុះហត្ថលេខាតទៅ។

ថ្ងៃអង្គារ ១១ កើត ខែ ផល្គុន ឆ្នាំឆ្លូវ ត្រីស័ក ព.ស.២៥៦៥
ធ្វើនៅរាជធានីភ្នំពេញ ថ្ងៃទី ១២ ខែ មេសា ឆ្នាំ២០២២

នាយករដ្ឋមន្ត្រី

សម្តេចអគ្គមហាសេនាបតីតេជោ ហ៊ុន សែន

កន្លែងទទួល៖

- *ក្រសួងព្រះបរមរាជវាំង*
- *អគ្គលេខាធិការដ្ឋានក្រុមប្រឹក្សាធម្មនុញ្ញ*
- *អគ្គលេខាធិការដ្ឋានព្រឹទ្ធសភា*
- *អគ្គលេខាធិការដ្ឋានរដ្ឋសភា*
- *ខុទ្ទកាល័យសម្តេចអគ្គមហាសេនាបតីតេជោ នាយករដ្ឋមន្ត្រី*
- *ខុទ្ទកាល័យសម្តេច/ឯកឧត្តម/លោកជំទាវឧបនាយករដ្ឋមន្ត្រី*
- *ដូចមាត្រា៤*
- *រាជកិច្ច*
- *ឯកសារ-កាលប្បវត្តិ*

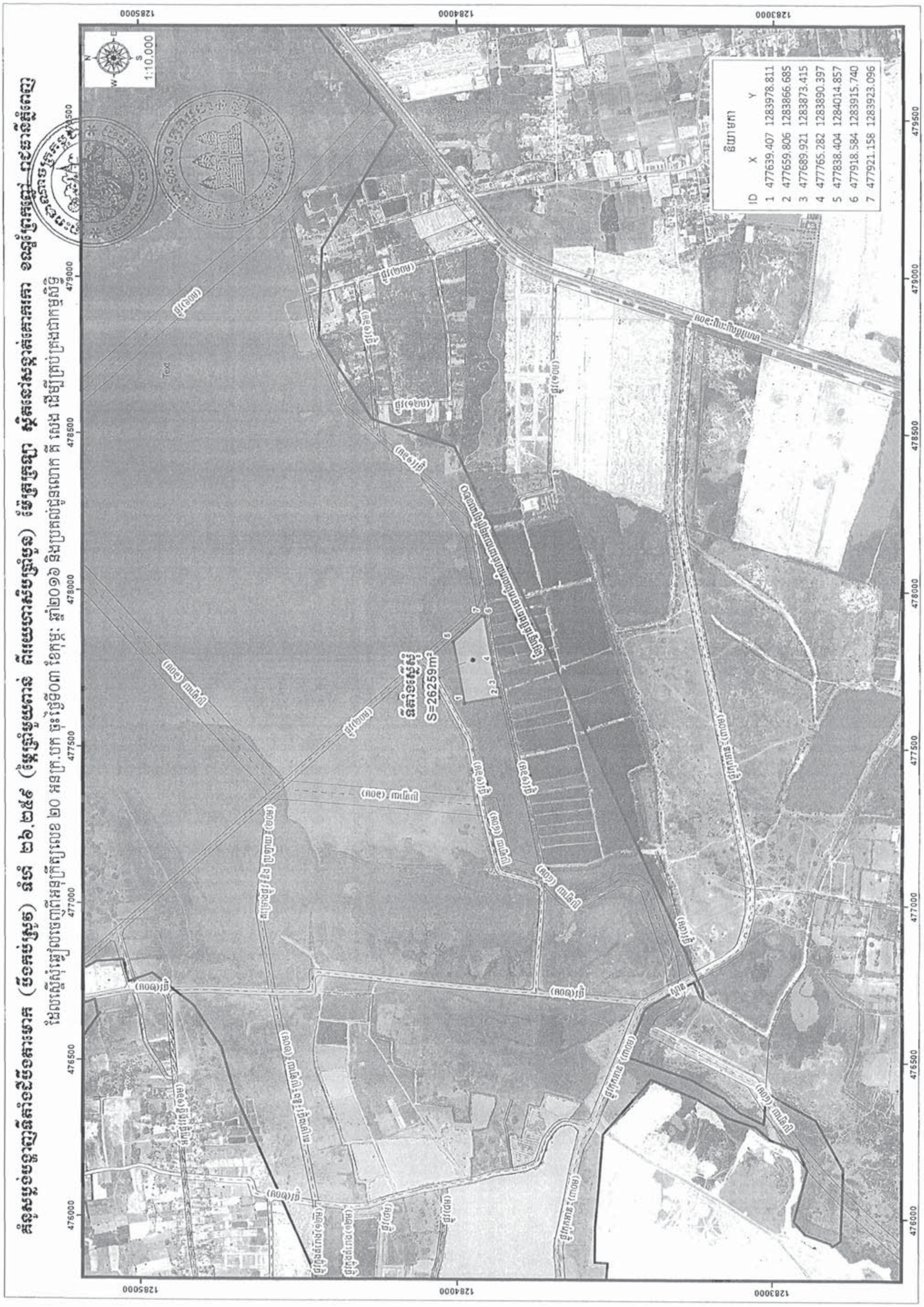
1:10,000
S=26259m²
ID X Y
1 477639.407 1283978.811
2 477659.806 1283866.685
3 477689.921 1283873.415
4 477765.282 1283890.397
5 477838.404 1284014.857
6 477918.584 1283915.740
7 477921.158 1283923.096
1285000
1284000
1283000
476000
476500
477000
477500
478000
478500
479000
479500

ព្រះរាជាណាចក្រកម្ពុជា

ជាតិ សាសនា ព្រះមហាក្សត្រ

រាជរដ្ឋាភិបាលកម្ពុជា

លេខ: ៧៥ អនក្រ.បក

អនុក្រឹត្យ
ស្ដីពី
ការកែសម្រួលផ្ទៃបឹងតាមោក (បឹងកប់ស្រូវ) ស្ថិតក្នុងរាជធានីភ្នំពេញ

រាជរដ្ឋាភិបាល

- បានឃើញរដ្ឋធម្មនុញ្ញ នៃព្រះរាជាណាចក្រកម្ពុជា
- បានឃើញព្រះរាជក្រឹត្យលេខ នស/រកត/០៩១៨/៩២៥ ចុះថ្ងៃទី០៦ ខែកញ្ញា ឆ្នាំ២០១៨ ស្ដីពីការតែងតាំងរាជរដ្ឋាភិបាល នៃព្រះរាជាណាចក្រកម្ពុជា
- បានឃើញព្រះរាជក្រឹត្យលេខ នស/រកត/០៣២០/៤២១ ចុះថ្ងៃទី៣០ ខែមីនា ឆ្នាំ២០២០ ស្ដីពីការតែងតាំង និងកែសម្រួលសមាសភាពរាជរដ្ឋាភិបាល នៃព្រះរាជាណាចក្រកម្ពុជា
- បានឃើញព្រះរាជក្រមលេខ នស/រកម/០៦១៨/០១២ ចុះថ្ងៃទី២៨ ខែមិថុនា ឆ្នាំ២០១៨ ដែលប្រកាសឱ្យប្រើច្បាប់ស្ដីពីការរៀបចំ និងការប្រព្រឹត្តទៅនៃគណៈរដ្ឋមន្ត្រី
- បានឃើញព្រះរាជក្រមលេខ នស/រកម/០៨០១/១៤ ចុះថ្ងៃទី៣០ ខែសីហា ឆ្នាំ២០០១ ដែលប្រកាសឱ្យប្រើច្បាប់ភូមិបាល
- បានឃើញព្រះរាជក្រឹត្យលេខ នស/រកត/០៨០៦/៣៣៩ ចុះថ្ងៃទី០៨ ខែសីហា ឆ្នាំ២០០៦ ស្ដីពីគោលការណ៍ និងបញ្ញត្តិអន្តរកាលនៃការធ្វើអនុបយោគទ្រព្យសម្បត្តិសាធារណៈរបស់រដ្ឋ និងរបស់នីតិបុគ្គលសាធារណៈ
- បានឃើញអនុក្រឹត្យលេខ ១២៩ អនក្រ.បក ចុះថ្ងៃទី២៧ ខែវិច្ឆិកា ឆ្នាំ២០០៦ ស្ដីពីវិធាន និងនីតិវិធីនៃការធ្វើអនុបយោគទ្រព្យសម្បត្តិសាធារណៈរបស់រដ្ឋ និងរបស់នីតិបុគ្គលសាធារណៈ
- បានឃើញអនុក្រឹត្យលេខ ២០ អនក្រ.បក ចុះថ្ងៃទី០៣ ខែកុម្ភៈ ឆ្នាំ២០១៦ ស្ដីពីការកំណត់ផ្ទៃបឹងតាមោក (បឹងកប់ស្រូវ) ទំហំ ៣.២៣៩,៧ ហិកតា ស្ថិតក្នុងរាជធានីភ្នំពេញ ជាសម្បត្តិសាធារណៈរបស់រដ្ឋ

សម្រេច

មាត្រា ១: ត្រូវបានកាត់ផ្ទៃដីចំនួន ០៤(បួន) ទីតាំង សរុបទំហំ ២៩.៨១៤ ម² (ម្ភៃប្រាំបួនពាន់ ប្រាំបីរយដប់បួនម៉ែត្រក្រឡា) ស្ថិតនៅសង្កាត់ពញាពន់ ខណ្ឌព្រែកព្នៅ រាជធានីភ្នំពេញ ដែលត្រូវបានកំណត់ក្នុងអនុក្រឹត្យលេខ ២០ អនក្រ.បក ចុះថ្ងៃទី០៣ ខែកុម្ភៈ ឆ្នាំ២០១៦ ស្ដីពីការកំណត់ផ្ទៃបឹងតាមោក

(បឹងកប់ស្រូវ) ទំហំ ៣.២៣៩,៧ ហិកតា ស្ថិតក្នុងរាជធានីភ្នំពេញ ជាសម្បត្តិសាធារណៈរបស់រដ្ឋ ដើម្បីធ្វើអនុបយោគពីទ្រព្យសម្បត្តិសាធារណៈរបស់រដ្ឋ ទៅជាទ្រព្យសម្បត្តិឯកជនរបស់រដ្ឋ ក្នុងនោះ÷

- ទីតាំងទី១ ទំហំ ២៦.៥៩៣ ម² (ម្ភៃប្រាំមួយពាន់ ប្រាំរយកៅសិបបីម៉ែត្រក្រឡា) ស្ថិតនៅសង្កាត់ពញាពន់ ខណ្ឌព្រែកព្នៅ រាជធានីភ្នំពេញ (ដូចមានតារាងនិយាមកា ភ្ជាប់ជាឧបសម្ព័ន្ធទី១ នៃអនុក្រឹត្យនេះ)
- ទីតាំងទី២ ទំហំ ២០០០ ម² (ពីរពាន់ម៉ែត្រក្រឡា) ស្ថិតនៅសង្កាត់ពញាពន់ ខណ្ឌព្រែកព្នៅ រាជធានីភ្នំពេញ (ដូចមានតារាងនិយាមកា ភ្ជាប់ជាឧបសម្ព័ន្ធទី២ នៃអនុក្រឹត្យនេះ)
- ទីតាំងទី៣ ទំហំ ៥៧ ម² (ហាសិបប្រាំពីរម៉ែត្រក្រឡា) ស្ថិតនៅសង្កាត់ពញាពន់ ខណ្ឌព្រែកព្នៅ រាជធានីភ្នំពេញ (ដូចមានតារាងនិយាមកា ភ្ជាប់ជាឧបសម្ព័ន្ធទី៣ នៃអនុក្រឹត្យនេះ)
- ទីតាំងទី៤ ទំហំ ១១៦៤ ម² (មួយពាន់មួយរយហុកសិបបួនម៉ែត្រក្រឡា) ស្ថិតនៅសង្កាត់ពញាពន់ ខណ្ឌព្រែកព្នៅ រាជធានីភ្នំពេញ (ដូចមានតារាងនិយាមកា ភ្ជាប់ជាឧបសម្ព័ន្ធទី៤ នៃអនុក្រឹត្យនេះ)។

មាត្រា ២: ត្រូវបានធ្វើប្រទានកម្មផ្ទៃដីចំនួន ០៤ (បួន) ទីតាំង សរុបទំហំ ២៩.៨១៤ ម² (ម្ភៃប្រាំបួនពាន់ ប្រាំបីរយដប់បួនម៉ែត្រក្រឡា) ស្ថិតនៅសង្កាត់ពញាពន់ ខណ្ឌព្រែកព្នៅ រាជធានីភ្នំពេញ ខាងលើ ជាកម្មសិទ្ធិជូនលោក ព្រាប សុវត្ថិ ដោយពន្ធ និងអាករផ្សេងៗ ជាបន្ទុករបស់រដ្ឋ។

មាត្រា ៣: បទប្បញ្ញត្តិទាំងឡាយណាដែលមានខ្លឹមសារផ្ទុយនឹងអនុក្រឹត្យនេះ ត្រូវទុកជានិរាករណ៍។

មាត្រា ៤: រដ្ឋមន្ត្រីទទួលបន្ទុកទីស្តីការគណៈរដ្ឋមន្ត្រី រដ្ឋមន្ត្រីក្រសួងមហាផ្ទៃ រដ្ឋមន្ត្រីក្រសួងសេដ្ឋកិច្ច និងហិរញ្ញវត្ថុ រដ្ឋមន្ត្រីក្រសួងរៀបចំដែនដី នគរូបនីយកម្ម និងសំណង់ រដ្ឋមន្ត្រីក្រសួងធនធានទឹក និងឧតុនិយម រដ្ឋមន្ត្រីគ្រប់ក្រសួង និងប្រធានស្ថាប័នពាក់ព័ន្ធ អភិបាល នៃគណៈអភិបាលរាជធានីភ្នំពេញ ត្រូវទទួលបន្ទុកអនុវត្តអនុក្រឹត្យនេះ ចាប់ពីថ្ងៃចុះហត្ថលេខាតទៅ។

ថ្ងៃ.ពុធ......១២កើត...ខែ.ចេត្រ........ឆ្នាំឆ្លូវ ត្រីស័ក ព.ស.២៥៦៥

ធ្វើនៅរាជធានីភ្នំពេញ ថ្ងៃទី...១៣....ខែ..មេសា......ឆ្នាំ២០២២

នាយករដ្ឋមន្ត្រី

សម្តេចអគ្គមហាសេនាបតីតេជោ ហ៊ុន សែន

កន្លែងទទួល៖

- *ក្រសួងព្រះបរមរាជវាំង*
- *អគ្គលេខាធិការដ្ឋានក្រុមប្រឹក្សាធម្មនុញ្ញ*
- *អគ្គលេខាធិការដ្ឋានព្រឹទ្ធសភា*
- *អគ្គលេខាធិការដ្ឋានរដ្ឋសភា*
- *ខុទ្ទកាល័យសម្តេចអគ្គមហាសេនាបតីតេជោ នាយករដ្ឋមន្ត្រី*
- *ខុទ្ទកាល័យសម្តេច/ឯកឧត្តម/លោកជំទាវឧបនាយករដ្ឋមន្ត្រី*
- *ដូចមាត្រា៤*
- *រាជកិច្ច*
- *ឯកសារ-កាលប្បវត្តិ*

ឧបសម្ព័ន្ធទី១ នៃអនុក្រឹត្យលេខ...៣១៥...........អនក្រ.បក ចុះថ្ងៃទី....១៣.....ខែ...មេសា.....ឆ្នាំ២០២២
ស្ដីពីការកែសម្រួលផ្ទៃបឹងតាមោក (បឹងកប់ស្រូវ) ស្ថិតក្នុងរាជធានីភ្នំពេញ

ល.រ	អាប់ស៊ីស	អ័រដោនេ	ល.រ	អាប់ស៊ីស	អ័រដោនេ
១	478712.613	1288906.472	៣២	478761.901	1288752.083
២	478724.347	1288929.488	៣៣	478757.826	1288751.364
៣	478724.902	1288925.246	៣៤	478759.964	1288736.802
៤	478740.594	1288927.137	៣៥	478761.381	1288725.972
៥	478743.079	1288922.681	៣៦	478761.766	1288719.411
៦	478750.794	1288902.212	៣៧	478751.095	1288717.867
៧	478749.292	1288901.333	៣៨	478749.430	1288717.214
៨	478732.249	1288905.280	៣៩	478748.060	1288716.677
៩	478727.630	1288911.376	៤០	478746.910	1288714.997
១០	478721.197	1288908.864	៤១	478741.552	1288708.990
១១	478721.042	1288908.821	៤២	478740.883	1288707.421
១២	478727.667	1288885.526	៤៣	478745.244	1288686.084
១៣	478729.085	1288879.689	៤៤	478746.574	1288672.727
១៤	478733.857	1288862.142	៤៥	478739.098	1288669.175
១៥	478735.842	1288854.525	៤៦	478739.611	1288667.276
១៦	478750.072	1288856.017	៤៧	478742.624	1288653.139
១៧	478749.376	1288842.381	៤៨	478743.555	1288636.126
១៨	478747.874	1288811.822	៤៩	478743.659	1288621.976
១៩	478746.812	1288783.769	៥០	478730.158	1288614.309
២០	478751.063	1288783.609	៥១	478719.890	1288612.612
២១	478756.933	1288784.372	៥២	478719.290	1288611.897
២២	478762.759	1288785.487	៥៣	478692.753	1288618.398
២៣	478767.884	1288785.971	៥៤	478690.262	1288610.840
២៤	478772.393	1288785.906	៥៥	478680.444	1288613.329
២៥	478776.926	1288785.499	៥៦	478671.163	1288616.482
២៦	478791.631	1288783.676	៥៧	478666.240	1288600.579
២៧	478802.294	1288781.406	៥៨	478664.939	1288592.861
២៨	478800.825	1288755.565	៥៩	478662.308	1288580.786
២៩	478789.367	1288754.399	៦០	478661.279	1288580.488
៣០	478777.067	1288753.147	៦១	478657.939	1288581.052
៣១	478766.925	1288752.503	៦២	478665.081	1288607.351

៦៣	478668.910	1288621.493	៧៨	478667.022	1288696.843
៦៤	478671.581	1288630.441	៧៩	478652.087	1288695.534
៦៥	478673.762	1288640.197	៨០	478652.115	1288691.577
៦៦	478675.360	1288650.520	៨១	478649.761	1288687.130
៦៧	478675.709	1288654.174	៨២	478645.498	1288678.111
៦៨	478675.826	1288657.397	៨៣	478638.261	1288661.616
៦៩	478676.533	1288660.699	៨៤	478634.559	1288662.783
៧០	478678.187	1288665.361	៨៥	478627.614	1288666.490
៧១	478680.662	1288671.500	៨៦	478619.324	1288669.812
៧២	478682.951	1288678.440	៨៧	478619.782	1288682.745
៧៣	478685.102	1288687.838	៨៨	478619.358	1288696.648
៧៤	478686.084	1288694.522	៨៩	478612.579	1288697.860
៧៥	478687.122	1288697.721	៩០	478606.312	1288697.957
៧៦	478687.162	1288699.849	៩១	478684.706	1288851.730
៧៧	478676.207	1288699.162	៩២	478708.719	1288898.834

ឧបសម្ព័ន្ធទី២ នៃអនុក្រឹត្យលេខ....៧៥.......អនក្រ.បក ចុះថ្ងៃទី..១៣.......ខែ..មេសា.....ឆ្នាំ២០២២
ស្ដីពីការកែសម្រួលផ្ទៃបឹងតាមោក (បឹងកប់ស្រូវ) ស្ថិតក្នុងរាជធានីភ្នំពេញ

ល.រ	អាប់ស៊ីស	អ័រដោនេ	ល.រ	អាប់ស៊ីស	អ័រដោនេ
១	478582.833	1288595.961	១៥	478550.680	1288605.430
២	478581.800	1288580.296	១៦	478563.000	1288613.000
៣	478581.729	1288577.097	១៧	478575.499	1288637.517
៤	478583.738	1288560.800	១៨	478579.005	1288638.395
៥	478585.299	1288550.034	១៩	478580.007	1288638.932
៦	478585.144	1288543.019	២០	478583.182	1288642.541
៧	478569.256	1288543.022	២១	478584.400	1288639.666
៨	478570.032	1288550.990	២២	478585.362	1288629.235
៩	478568.986	1288553.555	២៣	478586.498	1288621.868
១០	478563.181	1288568.879	២៤	478587.125	1288617.164
១១	478562.508	1288578.379	២៥	478586.792	1288614.181
១២	478559.952	1288587.746	២៦	478585.932	1288612.192
១៣	478553.254	1288588.821	២៧	478584.002	1288608.828
១៤	478551.915	1288588.768	២៨	478583.132	1288604.100

ឧបសម្ព័ន្ធទី៣ នៃអនុក្រឹត្យលេខ...៧៥..........អនក្រ.បក ចុះថ្ងៃទី...១៣......ខែ..មករា.....ឆ្នាំ២០២២

ស្តីពីការកែសម្រួលផ្ទៃបឹងតាមោក (បឹងកប់ស្រូវ) ស្ថិតក្នុងរាជធានីភ្នំពេញ

ល.រ	អាប់ស៊ីស	អ័រដោនេ	ល.រ	អាប់ស៊ីស	អ័រដោនេ
១	478539.851	1288589.191	៤	478526.683	1288590.445
២	478539.394	1288589.226	៥	478526.619	1288590.647
៣	478534.109	1288590.471	៦	478539.171	1288598.359

ឧបសម្ព័ន្ធទី៤ នៃអនុក្រឹត្យលេខ....៧៥.........អនក្រ.បក ចុះថ្ងៃទី....១៣......ខែ..មករា.....ឆ្នាំ២០២២

ស្តីពីការកែសម្រួលផ្ទៃបឹងតាមោក (បឹងកប់ស្រូវ) ស្ថិតក្នុងរាជធានីភ្នំពេញ

ល.រ	អាប់ស៊ីស	អ័រដោនេ	ល.រ	អាប់ស៊ីស	អ័រដោនេ
១	478484.169	1288564.566	៦	478510.618	1288560.136
២	478514.908	1288583.452	៧	478510.591	1288552.568
៣	478516.915	1288574.999	៨	478514.178	1288534.032
៤	478518.768	1288566.455	៩	478486.824	1288533.889
៥	478519.439	1288561.799			

ព្រះរាជាណាចក្រកម្ពុជា
ជាតិ សាសនា ព្រះមហាក្សត្រ

រាជរដ្ឋាភិបាលកម្ពុជា
លេខ : ៣៦.អនក្រ.បក

អនុក្រឹត្យ
ស្តីពី
ការកាត់ផ្ទៃដីទំហំ ៣ ៥០០ ហិកតា ចេញពីរបៀងអភិរក្សជីវៈចម្រុះនៃប្រព័ន្ធតំបន់ការពារធម្មជាតិ និងធ្វើអនុបយោគពីដីសាធារណៈរបស់រដ្ឋមកជាដីឯកជនរបស់រដ្ឋ សម្រាប់អនុវត្តកម្មវិធីសម្បទានដីសង្គមកិច្ចជូនប្រជាពលរដ្ឋក្រីក្រគ្មានដីពិតប្រាកដ ស្ថិតនៅភូមិ៣ ឃុំត្រពាំងក្រហម ស្រុកកូនមុំ ខេត្តរតនគិរី

រាជរដ្ឋាភិបាល

- បានឃើញរដ្ឋធម្មនុញ្ញនៃព្រះរាជាណាចក្រកម្ពុជា
- បានឃើញព្រះរាជក្រឹត្យលេខ នស/រកត/០៩១៨/៩២៥ ចុះថ្ងៃទី៦ ខែកញ្ញា ឆ្នាំ២០១៨ ស្តីពីការតែងតាំងរាជរដ្ឋាភិបាលនៃព្រះរាជាណាចក្រកម្ពុជា
- បានឃើញព្រះរាជក្រឹត្យលេខ នស/រកត/០៣២០/៤២១ ចុះថ្ងៃទី៣០ ខែមីនា ឆ្នាំ២០២០ ស្តីពីការតែងតាំងនិងកែសម្រួលសមាសភាពរាជរដ្ឋាភិបាលនៃព្រះរាជាណាចក្រកម្ពុជា
- បានឃើញព្រះរាជក្រមលេខ នស/រកម/០៦១៨/០១២ ចុះថ្ងៃទី២៨ ខែមិថុនា ឆ្នាំ២០១៨ ដែលប្រកាសឱ្យប្រើច្បាប់ស្តីពីការរៀបចំនិងការប្រព្រឹត្តទៅនៃគណៈរដ្ឋមន្ត្រី
- បានឃើញព្រះរាជក្រមលេខ នស/រកម/០៦៩៩/០៩ ចុះថ្ងៃទី២៣ ខែមិថុនា ឆ្នាំ១៩៩៩ ដែលប្រកាសឱ្យប្រើច្បាប់ស្តីពីការបង្កើតក្រសួងរៀបចំដែនដី នគរូបនីយកម្ម និងសំណង់
- បានឃើញព្រះរាជក្រមលេខ នស/រកម/០៨០១/១៤ ចុះថ្ងៃទី៣០ ខែសីហា ឆ្នាំ២០០១ ដែលប្រកាសឱ្យប្រើច្បាប់ភូមិបាល
- បានឃើញព្រះរាជក្រមលេខ នស/រកម/១១២០/០៣០ ចុះថ្ងៃទី១៤ ខែវិច្ឆិកា ឆ្នាំ២០២០ ដែលប្រកាសឱ្យប្រើច្បាប់ស្តីពីការគ្រប់គ្រង ការប្រើប្រាស់ និងការចាត់ចែងលើទ្រព្យសម្បត្តិរដ្ឋ
- បានឃើញព្រះរាជក្រឹត្យលេខ នស/រកត/០៨០៦/៣៣៩ ចុះថ្ងៃទី៣ ខែសីហា ឆ្នាំ២០០៦ ស្តីពីគោលការណ៍និងបញ្ញត្តិអន្តរកាលនៃការធ្វើអនុបយោគទ្រព្យសម្បត្តិសាធារណៈរបស់រដ្ឋ និងរបស់នីតិបុគ្គលសាធារណៈ
- បានឃើញអនុក្រឹត្យលេខ១១៨ អនក្រ.បក ចុះថ្ងៃទី០៧ ខែតុលា ឆ្នាំ២០០៥ ស្តីពីការគ្រប់គ្រងដីរដ្ឋ
- បានឃើញអនុក្រឹត្យលេខ១២៩ អនក្រ.បក ចុះថ្ងៃទី២៧ ខែវិច្ឆិកា ឆ្នាំ២០០៦ ស្តីពីវិធាន និងនីតិវិធីនៃការធ្វើអនុបយោគទ្រព្យសម្បត្តិសាធារណៈរបស់រដ្ឋ និងនីតិបុគ្គលសាធារណៈ
- បានឃើញអនុក្រឹត្យលេខ១៩ អនក្រ.បក ចុះថ្ងៃទី១៩ ខែមីនា ឆ្នាំ២០០៣ ស្តីពីសម្បទានដីសង្គមកិច្ច
- យោងតាមសំណើរបស់រដ្ឋមន្ត្រីក្រសួងរៀបចំដែនដី នគរូបនីយកម្ម និងសំណង់

សម្រេច

មាត្រា១ .-

កាត់ផ្ទៃដីទំហំ ៣ ៥០០ ហិកតា ចេញពីរបៀងអភិរក្សជីវៈចម្រុះនៃប្រព័ន្ធតំបន់ការពារធម្មជាតិ និងធ្វើអនុបយោគពីដីសាធារណៈរបស់រដ្ឋមកជាដីឯកជនរបស់រដ្ឋ សម្រាប់អនុវត្តកម្មវិធីសម្បទានដីសង្គមកិច្ចជូនប្រជាពលរដ្ឋក្រីក្រគ្មានដីពិតប្រាកដ ក្រោមគម្រោងបែងចែកដីដើម្បីសង្គមកិច្ច និងការអភិវឌ្ឍសេដ្ឋកិច្ច ដំណាក់កាលទី៣ (LASED III) ស្ថិតនៅភូមិ៣ ឃុំត្រពាំងក្រហម ស្រុកកូនមុំ ខេត្តរតនគិរី តាមប្រព័ន្ធកូអរដោណេ Project UTM Zone 48N Datum WGS 1984 ដូចមានផែនទីបង្ហាញទីតាំងដី និងតារាងនិយាមកាជាឧបសម្ព័ន្ធ នៃអនុក្រឹត្យនេះ។

មាត្រា២ .-

ប្រគល់អាណត្តិកាន់កាប់ និងបែងចែកដីឯកជនរបស់រដ្ឋដូចមានចែងក្នុងមាត្រា១ ខាងលើ ជូនគណៈកម្មាធិការគ្រប់គ្រងដីរដ្ឋខេត្តរតនគិរី ដើម្បីធ្វើការគ្រប់គ្រង និងចាត់ចែងស្របតាមនីតិវិធីជាធរមាន។

មាត្រា៣ .-

បទប្បញ្ញត្តិទាំងឡាយណាដែលផ្ទុយនឹងអនុក្រឹត្យនេះ ត្រូវទុកជានិរាករណ៍។

មាត្រា៤ .-

រដ្ឋមន្ត្រីទទួលបន្ទុកទីស្តីការគណៈរដ្ឋមន្ត្រី រដ្ឋមន្ត្រីក្រសួងសេដ្ឋកិច្ច និងហិរញ្ញវត្ថុ រដ្ឋមន្ត្រីក្រសួងរៀបចំដែនដី នគរូបនីយកម្ម និងសំណង់ រដ្ឋមន្ត្រីក្រសួងមហាផ្ទៃ រដ្ឋមន្ត្រីក្រសួងបរិស្ថាន រដ្ឋមន្ត្រីគ្រប់ក្រសួង និងប្រធានគ្រប់ស្ថាប័នដែលពាក់ព័ន្ធ និងអភិបាលនៃគណៈអភិបាលខេត្តរតនគិរី ត្រូវទទួលបន្ទុកអនុវត្តអនុក្រឹត្យនេះតាមភារកិច្ចរៀងៗខ្លួន ចាប់ពីថ្ងៃចុះហត្ថលេខាតទៅ។

ថ្ងៃ ពុធ ១២ កើត ខែ ចេត្រ ឆ្នាំឆ្លូវ ត្រីស័ក ព.ស.២៥៦៥

ធ្វើនៅរាជធានីភ្នំពេញ ថ្ងៃទី ១៣ ខែ មេសា ឆ្នាំ២០២២

នាយករដ្ឋមន្ត្រី

សម្តេចអគ្គមហាសេនាបតីតេជោ ហ៊ុន សែន

កន្លែងទទួល:

- ក្រសួងព្រះបរមរាជវាំង
- អគ្គលេខាធិការដ្ឋានក្រុមប្រឹក្សាធម្មនុញ្ញ
- អគ្គលេខាធិការដ្ឋានព្រឹទ្ធសភា
- អគ្គលេខាធិការដ្ឋានរដ្ឋសភា
- ខុទ្ទកាល័យសម្តេចអគ្គមហាសេនាបតីតេជោនាយករដ្ឋមន្ត្រី
- ខុទ្ទកាល័យ សម្តេច ឯកឧត្តម លោកជំទាវ ឧបនាយករដ្ឋមន្ត្រី
- ដូចមាត្រា៤
- រាជកិច្ច
- ឯកសារ កាលប្បវត្តិ

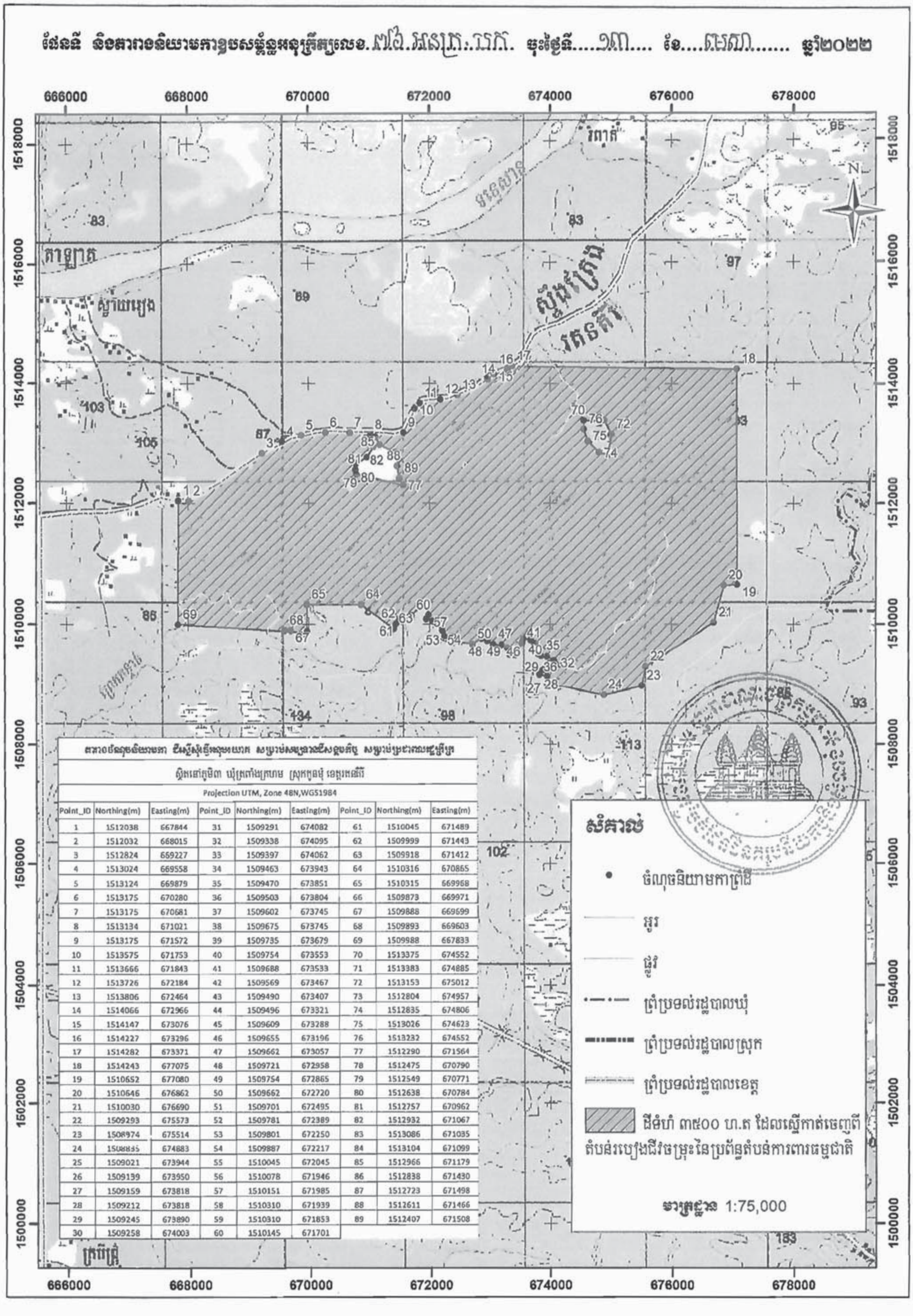

តារាងចំណុចនិយាមកា ដីស្នើសុំផ្ទេរកម្មសិទ្ធិ សម្រាប់សម្បទានដីសង្គមកិច្ច សម្រាប់ប្រជាពលរដ្ឋក្រីក្រ

ស្ថិតនៅភូមិ៣ ឃុំត្រពាំងក្រហម ស្រុកកូនមុំ ខេត្តរតនគិរី

Projection UTM, Zone 48N,WGS1984

Point_ID	Northing(m)	Easting(m)	Point_ID	Northing(m)	Easting(m)	Point_ID	Northing(m)	Easting(m)
1	1512038	667844	31	1509291	674082	61	1510045	671489
2	1512032	668015	32	1509338	674095	62	1509999	671443
3	1512824	669227	33	1509397	674062	63	1509918	671412
4	1513024	669558	34	1509463	673943	64	1510316	670865
5	1513124	669879	35	1509470	673851	65	1510315	669968
6	1513175	670280	36	1509503	673804	66	1509873	669971
7	1513175	670681	37	1509602	673745	67	1509888	669699
8	1513134	671021	38	1509675	673745	68	1509893	669603
9	1513175	671572	39	1509735	673679	69	1509988	667833
10	1513575	671753	40	1509754	673553	70	1513375	674552
11	1513666	671843	41	1509688	673533	71	1513383	674885
12	1513726	672184	42	1509569	673467	72	1513153	675012
13	1513806	672464	43	1509490	673407	73	1512804	674957
14	1514066	672966	44	1509496	673321	74	1512835	674806
15	1514147	673076	45	1509609	673288	75	1513026	674623
16	1514227	673296	46	1509655	673196	76	1513232	674552
17	1514282	673371	47	1509662	673057	77	1512290	671564
18	1514243	677075	48	1509721	672958	78	1512475	670790
19	1510652	677080	49	1509754	672865	79	1512549	670771
20	1510646	676862	50	1509662	672720	80	1512638	670784
21	1510030	676690	51	1509701	672495	81	1512757	670962
22	1509293	675573	52	1509781	672389	82	1512932	671067
23	1508974	675514	53	1509801	672250	83	1513086	671035
24	1508835	674883	54	1509887	672217	84	1513104	671099
25	1509021	673944	55	1510045	672045	85	1512966	671179
26	1509139	673950	56	1510078	671946	86	1512838	671430
27	1509159	673818	57	1510151	671985	87	1512723	671498
28	1509212	673818	58	1510310	671939	88	1512611	671466
29	1509245	673890	59	1510310	671853	89	1512407	671508
30	1509258	674003	60	1510145	671701			

ផែនទីបង្ហាញទីតាំងដីទំហំ ៣៥០០ ហិកតា ដែលស្នើកាត់ចេញពីតំបន់របៀងអភិរក្សជីវៈចម្រុះនៃប្រព័ន្ធតំបន់ការពារធម្មជាតិ
និងធ្វើអនុបយោគពីដីសាធារណៈរបស់រដ្ឋមកជាដីឯកជនរបស់រដ្ឋ សម្រាប់កម្មវិធីសម្បទានដីសង្គមកិច្ច ជូនប្រជាពលរដ្ឋក្រីក្រដែលគ្មានដីពិតប្រាកដ
ស្ថិតនៅភូមិ៣ ឃុំត្រពាំងក្រហម ស្រុកកូនមុំ ខេត្តរតនគិរី

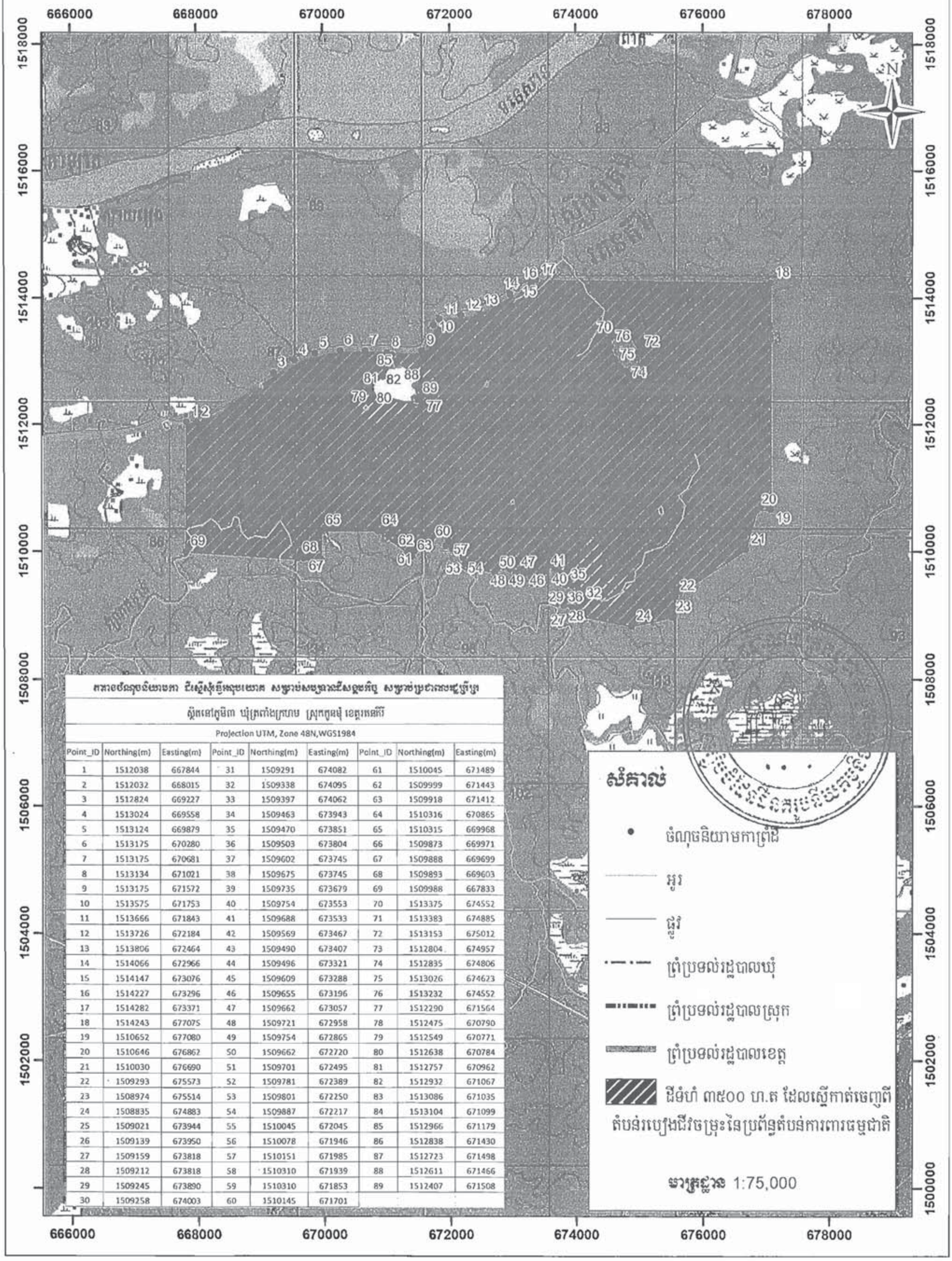

តារាងចំណុចនិយាមកា ដីស្នើសុំធ្វើអនុបយោគ សម្រាប់សម្បទានដីសង្គមកិច្ច សម្រាប់ប្រជាពលរដ្ឋក្រីក្រ

ស្ថិតនៅភូមិ៣ ឃុំត្រពាំងក្រហម ស្រុកកូនមុំ ខេត្តរតនគិរី

Projection UTM, Zone 48N,WGS1984

Point_ID	Northing(m)	Easting(m)	Point_ID	Northing(m)	Easting(m)	Point_ID	Northing(m)	Easting(m)
1	1512038	667844	31	1509291	674082	61	1510045	671489
2	1512032	668015	32	1509338	674095	62	1509999	671443
3	1512824	669227	33	1509397	674062	63	1509918	671412
4	1513024	669558	34	1509463	673943	64	1510316	670865
5	1513124	669879	35	1509470	673851	65	1510315	669968
6	1513175	670280	36	1509503	673804	66	1509873	669971
7	1513175	670681	37	1509602	673745	67	1509888	669699
8	1513134	671021	38	1509675	673745	68	1509893	669603
9	1513175	671572	39	1509735	673679	69	1509988	667833
10	1513575	671753	40	1509754	673553	70	1513375	674552
11	1513666	671843	41	1509688	673533	71	1513383	674885
12	1513726	672184	42	1509569	673467	72	1513153	675012
13	1513806	672464	43	1509490	673407	73	1512804	674957
14	1514066	672966	44	1509496	673321	74	1512835	674806
15	1514147	673076	45	1509609	673288	75	1513026	674623
16	1514227	673296	46	1509655	673196	76	1513232	674552
17	1514282	673371	47	1509662	673057	77	1512290	671564
18	1514243	677075	48	1509721	672958	78	1512475	670790
19	1510652	677080	49	1509754	672865	79	1512549	670771
20	1510646	676862	50	1509662	672720	80	1512638	670784
21	1510030	676690	51	1509701	672495	81	1512757	670962
22	1509293	675573	52	1509781	672389	82	1512932	671067
23	1508974	675514	53	1509801	672250	83	1513086	671035
24	1508835	674883	54	1509887	672217	84	1513104	671099
25	1509021	673944	55	1510045	672045	85	1512966	671179
26	1509139	673950	56	1510078	671946	86	1512838	671430
27	1509159	673818	57	1510151	671985	87	1512723	671498
28	1509212	673818	58	1510310	671939	88	1512611	671466
29	1509245	673890	59	1510310	671853	89	1512407	671508
30	1509258	674003	60	1510145	671701			

ព្រះរាជាណាចក្រកម្ពុជា
ជាតិ សាសនា ព្រះមហាក្សត្រ

រាជរដ្ឋាភិបាលកម្ពុជា
លេខ : ៧៧ អនក្រ.បក

អនុក្រឹត្យ
ស្ដីពី
ការកាត់ផ្ទៃដីទំហំ ៤៤០ ហិកតា ចេញពីដែនតម្រូវព្រៃឈើឆ្នាំ២០០២ និងធ្វើអនុបយោគពីដីសាធារណៈរបស់រដ្ឋមកជាដីឯកជនរបស់រដ្ឋ សម្រាប់អនុវត្តកម្មវិធីសម្បទានដីសង្គមកិច្ចជូនប្រជាពលរដ្ឋក្រីក្រគ្មានដីពិតប្រាកដ ស្ថិតនៅក្នុងឃុំប៉ោយចារ ស្រុកភ្នំស្រុក ខេត្តបន្ទាយមានជ័យ

រាជរដ្ឋាភិបាល

- បានឃើញរដ្ឋធម្មនុញ្ញនៃព្រះរាជាណាចក្រកម្ពុជា
- បានឃើញព្រះរាជក្រឹត្យលេខ នស/រកត/០៩១៨/៩២៥ ចុះថ្ងៃទី៦ ខែកញ្ញា ឆ្នាំ២០១៨ ស្ដីពីការតែងតាំងរាជរដ្ឋាភិបាលនៃព្រះរាជាណាចក្រកម្ពុជា
- បានឃើញព្រះរាជក្រឹត្យលេខ នស/រកត/០៣២០/៤២១ ចុះថ្ងៃទី៣០ ខែមីនា ឆ្នាំ២០២០ ស្ដីពីការតែងតាំង និងកែសម្រួលសមាសភាពរាជរដ្ឋាភិបាលនៃព្រះរាជាណាចក្រកម្ពុជា
- បានឃើញព្រះរាជក្រមលេខ នស/រកម/០៦១៨/០១២ ចុះថ្ងៃទី២៨ ខែមិថុនា ឆ្នាំ២០១៨ ដែលប្រកាសឱ្យប្រើច្បាប់ស្ដីពីការរៀបចំនិងការប្រព្រឹត្តទៅនៃគណៈរដ្ឋមន្ត្រី
- បានឃើញព្រះរាជក្រមលេខ នស/រកម/០៦៩៩/០៩ ចុះថ្ងៃទី២៣ ខែមិថុនា ឆ្នាំ១៩៩៩ ដែលប្រកាសឱ្យប្រើច្បាប់ស្ដីពីការបង្កើតក្រសួងរៀបចំដែនដី នគរូបនីយកម្ម និងសំណង់
- បានឃើញព្រះរាជក្រមលេខ នស/រកម/០៨០១/១៤ ចុះថ្ងៃទី៣០ ខែសីហា ឆ្នាំ២០០១ ដែលប្រកាសឱ្យប្រើច្បាប់ភូមិបាល
- បានឃើញព្រះរាជក្រមលេខ នស/រកម/១១២០/០៣០ ចុះថ្ងៃទី១៤ ខែវិច្ឆិកា ឆ្នាំ២០២០ ដែលប្រកាសឱ្យប្រើច្បាប់ស្ដីពីការគ្រប់គ្រង ការប្រើប្រាស់ និងការចាត់ចែងលើទ្រព្យសម្បត្តិរដ្ឋ
- បានឃើញព្រះរាជក្រឹត្យលេខ នស/រកត/០៨០៦/៣៣៩ ចុះថ្ងៃទី៣ ខែសីហា ឆ្នាំ២០០៦ ស្ដីពីគោលការណ៍ និងបញ្ញត្តិអន្តរកាលនៃការធ្វើអនុបយោគទ្រព្យសម្បត្តិសាធារណៈរបស់រដ្ឋ និងរបស់នីតិបុគ្គលសាធារណៈ
- បានឃើញអនុក្រឹត្យលេខ១១៨ អនក្រ.បក ចុះថ្ងៃទី០៧ ខែតុលា ឆ្នាំ២០០៥ ស្ដីពីការគ្រប់គ្រងដីរដ្ឋ
- បានឃើញអនុក្រឹត្យលេខ១២៩ អនក្រ.បក ចុះថ្ងៃទី២៧ ខែវិច្ឆិកា ឆ្នាំ២០០៦ ស្ដីពីវិធាន និងនីតិវិធីនៃការធ្វើអនុបយោគទ្រព្យសម្បត្តិសាធារណៈរបស់រដ្ឋ និងនីតិបុគ្គលសាធារណៈ
- បានឃើញអនុក្រឹត្យលេខ១៩ អនក្រ.បក ចុះថ្ងៃទី១៩ ខែមីនា ឆ្នាំ២០០៣ ស្ដីពីសម្បទានដីសង្គមកិច្ច
- យោងតាមសំណើរបស់រដ្ឋមន្ត្រីក្រសួងរៀបចំដែនដី នគរូបនីយកម្ម និងសំណង់

សម្រេច

មាត្រា១ .-

កាត់ផ្ទៃដីទំហំ ៤៤០ ហិកតា ចេញពីដែនគម្របព្រៃឈើឆ្នាំ២០០២ និងធ្វើអនុបយោគពីដីសាធារណៈរបស់រដ្ឋមកជាដីឯកជនរបស់រដ្ឋ សម្រាប់អនុវត្តកម្មវិធីសម្បទានដីសង្គមកិច្ចជូនប្រជាពលរដ្ឋក្រីក្រគ្មានដីពិតប្រាកដ ក្រោមគម្រោងបែងចែកដីដើម្បីសង្គមកិច្ច និងការអភិវឌ្ឍសេដ្ឋកិច្ច ដំណាក់កាលទី៣ (LASED III) ស្ថិតនៅក្នុងឃុំប៉ោយចារ ស្រុកភ្នំស្រុក ខេត្តបន្ទាយមានជ័យ តាមប្រព័ន្ធកូអរដោណេ Project UTM Zone 48N Datum WGS 1984 ដូចមានផែនទីបង្ហាញទីតាំងដី និងតារាងនិយាមកាក្នុងឧបសម្ព័ន្ធ នៃអនុក្រឹត្យនេះ។

មាត្រា២ .-

ប្រគល់អាណត្តិកាន់កាប់ និងបែងចែកដីឯកជនរបស់រដ្ឋដូចមានចែងក្នុងមាត្រា១ ខាងលើ ជូនគណៈកម្មាធិការគ្រប់គ្រងដីរដ្ឋខេត្តបន្ទាយមានជ័យ ដើម្បីធ្វើការគ្រប់គ្រង និងចាត់ចែងស្របតាមនីតិវិធីជាធរមាន។

មាត្រា៣ .-

បទប្បញ្ញត្តិទាំងឡាយណាដែលផ្ទុយនឹងអនុក្រឹត្យនេះ ត្រូវទុកជានិរាករណ៍។

មាត្រា៤ .-

រដ្ឋមន្ត្រីទទួលបន្ទុកទីស្តីការគណៈរដ្ឋមន្ត្រី រដ្ឋមន្ត្រីក្រសួងសេដ្ឋកិច្ច និងហិរញ្ញវត្ថុ រដ្ឋមន្ត្រីក្រសួងរៀបចំដែនដី នគរូបនីយកម្ម និងសំណង់ រដ្ឋមន្ត្រីក្រសួងមហាផ្ទៃ រដ្ឋមន្ត្រីក្រសួងកសិកម្ម រុក្ខាប្រមាញ់ និងនេសាទ រដ្ឋមន្ត្រីគ្រប់ក្រសួង និងប្រធានគ្រប់ស្ថាប័នដែលពាក់ព័ន្ធ និងអភិបាលនៃគណៈអភិបាលខេត្តបន្ទាយមានជ័យ ត្រូវទទួលបន្ទុកអនុវត្តអនុក្រឹត្យនេះតាមភារកិច្ចរៀងៗខ្លួន ចាប់ពីថ្ងៃចុះហត្ថលេខាតទៅ។

ថ្ងៃ ពុធ ១២ កើត ខែ ចេត្រ ឆ្នាំឆ្លូវ ត្រីស័ក ព.ស.២៥៦៥

ធ្វើនៅរាជធានីភ្នំពេញ ថ្ងៃទី ១៣ ខែ មេសា ឆ្នាំ២០២២ ✓

នាយករដ្ឋមន្ត្រី

សម្តេចអគ្គមហាសេនាបតីតេជោ ហ៊ុន សែន

អន្លែងទទួល:

- ក្រសួងព្រះបរមរាជវាំង
- អគ្គលេខាធិការដ្ឋានក្រុមប្រឹក្សាធម្មនុញ្ញ
- អគ្គលេខាធិការដ្ឋានព្រឹទ្ធសភា
- អគ្គលេខាធិការដ្ឋានរដ្ឋសភា
- ខុទ្ទកាល័យសម្តេចអគ្គមហាសេនាបតីតេជោនាយករដ្ឋមន្ត្រី
- ខុទ្ទកាល័យ សម្តេច ឯកឧត្តម លោកជំទាវ ឧបនាយករដ្ឋមន្ត្រី
- ដូចមាត្រា៤
- រាជកិច្ច
- ឯកសារ កាលប្បវត្តិ

ផែនទី និងតារាងនិយាមកាឡបសម្ព័ន្ធអនុក្រឹត្យលេខ............៣៧...អនក្រ.បក.................ចុះថ្ងៃទី...១៣...ខែ..មេសា..ឆ្នាំ២០២២

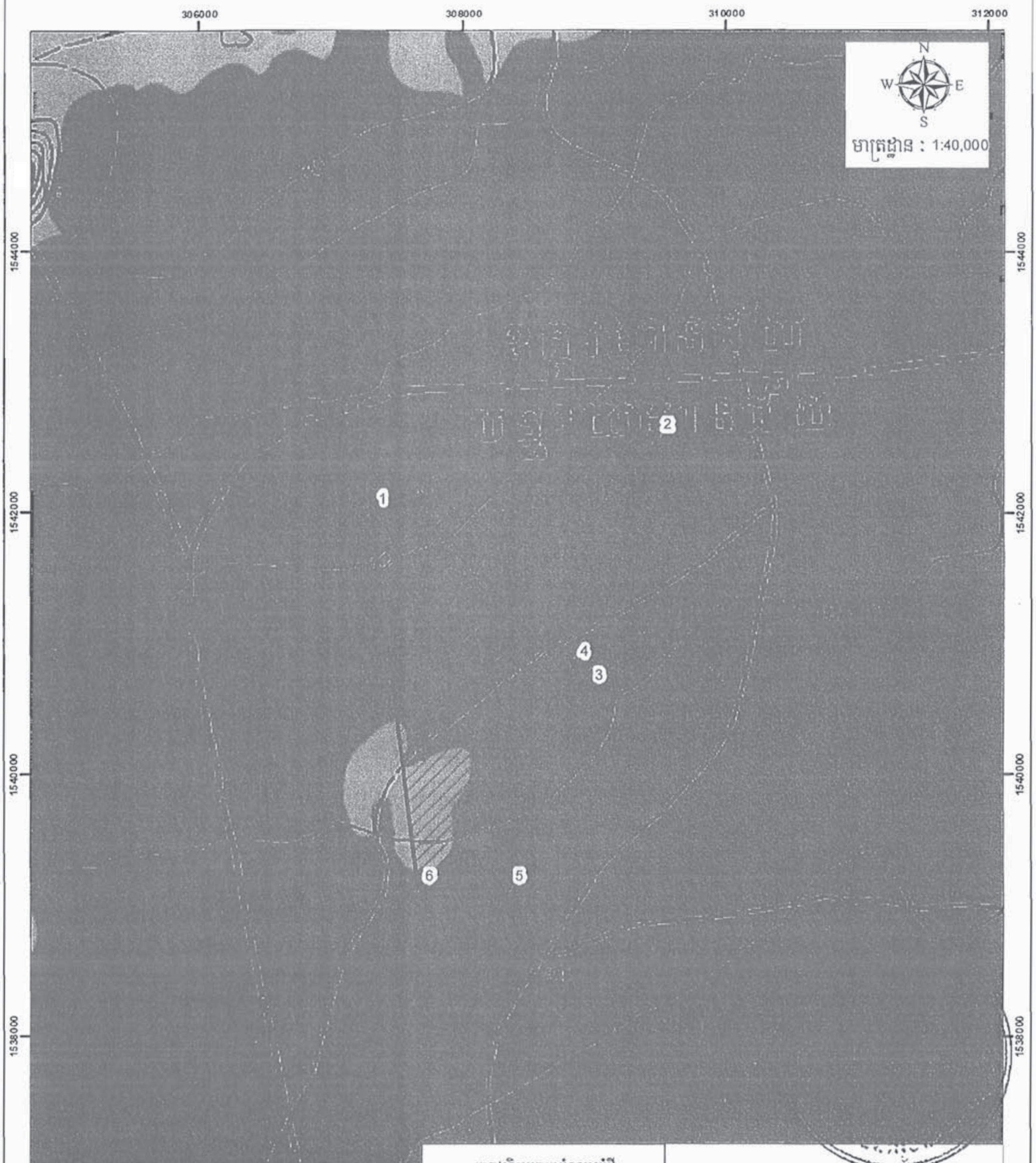

ពារាងនិយាមកាចំណុចព្រំដី		
Projection UTM,Zone48N,DatumWGS84		
Point	Northing(m)	Easting(m)
1	1542016.7983	307304.2184
2	1542581.9539	309474.8436
3	1540804.5496	308953.8318
4	1540836.8986	308843.4750
5	1539140.0281	308348.1675
6	1539140.9874	307660.3602

សញ្ញាសម្គាល់

● ចំណុចព្រំដីស្នើសុំកាត់ចេញពីដែនគម្របព្រៃឈើឆ្នាំ២០០២

▨ ដីទំហំ ៤៤០ហិកតា ស្នើសុំកាត់ចេញពីដែនគម្របព្រៃឈើ ឆ្នាំ២០០២

ផែនទីបង្ហាញទីតាំងដីទំហំ ៤៤០ហិកតា ដែលស្នើសុំកាត់ចេញពីដែនគម្របព្រៃឈើឆ្នាំ២០០២
និងធ្វើអនុបយោគពីដីសាធារណៈរបស់រដ្ឋមកជាដីឯកជនរបស់រដ្ឋ សម្រាប់កម្មវិធីសម្បទានដីសង្គមកិច្ច ជូនប្រជាពលរដ្ឋក្រីក្រដែលគ្មានដីពិតប្រាកដ
ស្ថិតនៅឃុំពោយចារ ស្រុកភ្នំស្រុក ខេត្តបន្ទាយមានជ័យ

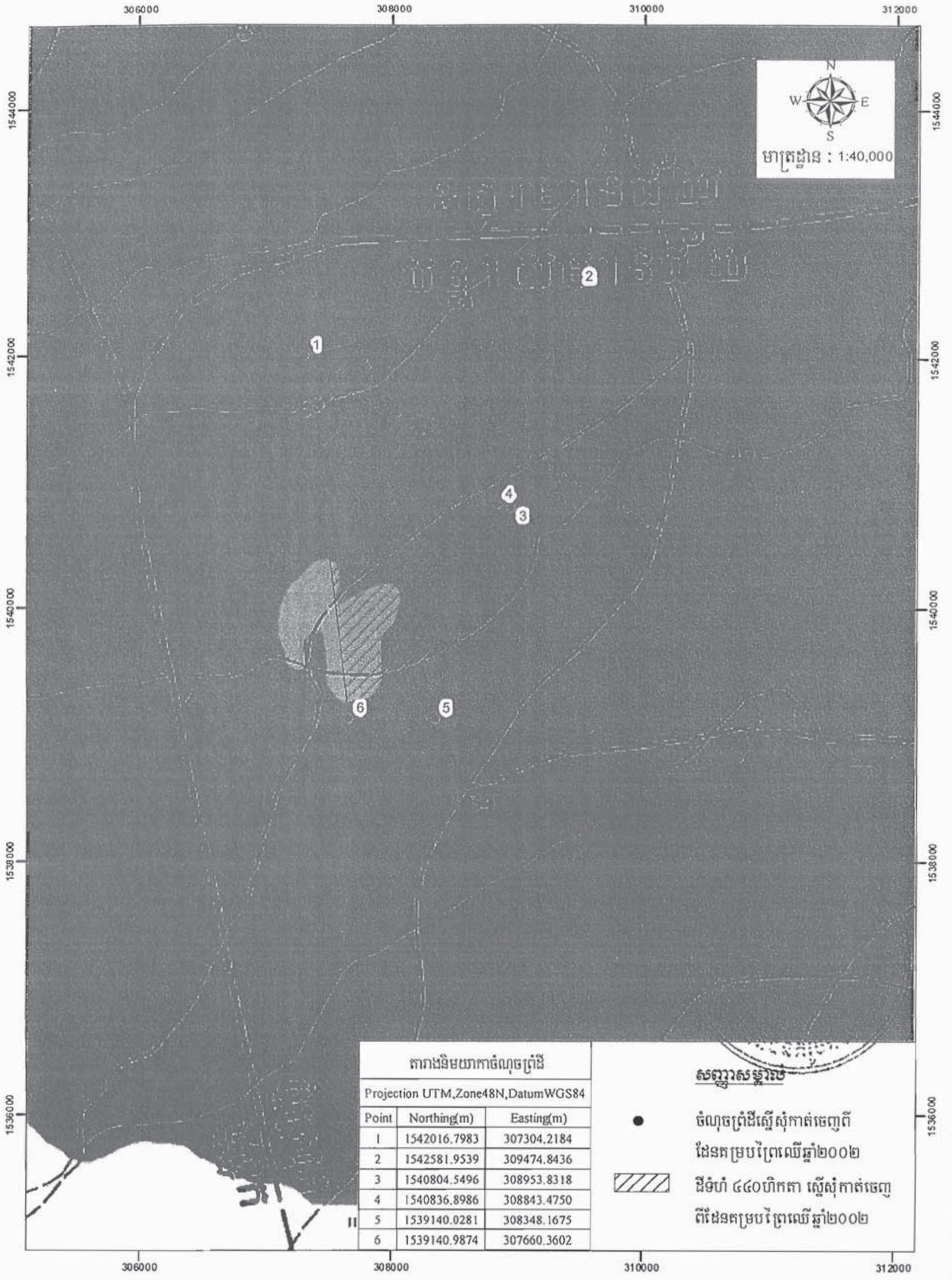

តារាងនិយាកាចំណុចព្រំដី

Projection UTM,Zone48N,DatumWGS84

Point	Northing(m)	Easting(m)
1	1542016.7983	307304.2184
2	1542581.9539	309474.8436
3	1540804.5496	308953.8318
4	1540836.8986	308843.4750
5	1539140.0281	308348.1675
6	1539140.9874	307660.3602

ព្រះរាជាណាចក្រកម្ពុជា

ជាតិ សាសនា ព្រះមហាក្សត្រ

រាជរដ្ឋាភិបាលកម្ពុជា

លេខ : ២១៩ អនក្រ.តត

អនុក្រឹត្យ

ស្តីពីការជូនមេដាយការងារ

រាជរដ្ឋាភិបាល

- បានឃើញរដ្ឋធម្មនុញ្ញនៃព្រះរាជាណាចក្រកម្ពុជា
- បានឃើញព្រះរាជក្រឹត្យលេខ នស/រកត/០៩១៨/៩២៥ ចុះថ្ងៃទី៦ ខែកញ្ញា ឆ្នាំ២០១៨ ស្តីពីការតែងតាំងរាជរដ្ឋាភិបាលនៃព្រះរាជាណាចក្រកម្ពុជា
- បានឃើញព្រះរាជក្រឹត្យលេខ នស/រកត/០៣២០/៤២១ ចុះថ្ងៃទី៣០ ខែមីនា ឆ្នាំ២០២០ ស្តីពីការតែងតាំង និងកែសម្រួលសមាសភាពរាជរដ្ឋាភិបាលនៃព្រះរាជាណាចក្រកម្ពុជា
- បានឃើញព្រះរាជក្រមលេខ នស/រកម/០៦១៨/០១២ ចុះថ្ងៃទី២៨ ខែមិថុនា ឆ្នាំ២០១៨ ដែលប្រកាសឱ្យប្រើច្បាប់ស្តីពីការរៀបចំនិងការប្រព្រឹត្តទៅនៃគណៈរដ្ឋមន្ត្រី
- បានឃើញព្រះរាជក្រឹត្យលេខ ជស/រកត/១០៩៥/០១ ចុះថ្ងៃទី៥ ខែតុលា ឆ្នាំ១៩៩៥ ស្តីពីការបង្កើត និងប្រើប្រាស់គ្រឿងឥស្សរិយយសនៃព្រះរាជាណាចក្រកម្ពុជា
- យោងតាមសំណើរបស់រដ្ឋមន្ត្រីក្រសួងមហាផ្ទៃ

សម្រេច

មាត្រា១. បំពាក់មេដាយ**ការងារ** តាមលំដាប់ថ្នាក់ជូនមន្ត្រីរាជការចំនួន១០៦រូប នៃខេត្តស្វាយរៀង ដែលមានស្នាដៃល្អក្នុងការបំពេញភារកិច្ចបម្រើជាតិមាតុភូមិកន្លងមក ដូចមានរាយនាមខាងក្រោមៈ

ក-មេដាយ**មាសការងារ**

១-លោក លឹម សៀងហេង	អភិបាលក្រុងបាវិត ខេត្តស្វាយរៀង
២-លោក វណ្ណ សុមុន្នី	អភិបាលរងក្រុងបាវិត ខេត្តស្វាយរៀង
៣-លោក នៃ ស	អភិបាលរងស្រុករំដួល ខេត្តស្វាយរៀង
៤-លោក នួន ឧត្តម	អភិបាលរងស្រុករំដួល ខេត្តស្វាយរៀង
៥-លោក ម៉ែន សម្បត្តិ	នាយករងទីចាត់ការសាលាខេត្តស្វាយរៀង
៦-លោកស្រី តិច សុផា	នាយករងរដ្ឋបាលសាលាស្រុករំដួល ខេត្តស្វាយរៀង
៧-លោក ផាន់ បូរ៉ា	នាយករងរដ្ឋបាលសាលាស្រុកស្វាយទាប ខេត្តស្វាយរៀង
៨-លោកស្រី នាង សុផល	ប្រធានការិយាល័យសាលាខេត្តស្វាយរៀង

៩-លោក ញឹម អ៊ុយ	ប្រធានការិយាល័យសាលាខេត្តស្វាយរៀង
១០-លោកស្រី ញឹម វ៉ាន្នី	ប្រធានការិយាល័យសាលាស្រុករំដួល ខេត្តស្វាយរៀង
១១-លោក យា ណាវិន	អនុប្រធានការិយាល័យសាលាខេត្តស្វាយរៀង
១២-លោក វៀម រិទ្ធី	ប្រធានការិយាល័យសាលាស្រុកស្វាយទាប ខេត្តស្វាយរៀង
១៣-លោក ខាំ រិទ្ធី	ប្រធានការិយាល័យសាលាក្រុងបាវិត ខេត្តស្វាយរៀង
១៤-លោក ឈាន សុជាតិ	អនុប្រធានការិយាល័យសាលាខេត្តស្វាយរៀង
១៥-លោក យ៉ាន់ និមល	មន្ត្រីសាលាខេត្តស្វាយរៀង
១៦-លោក យស់ គៀន	មន្ត្រីសាលាស្រុកស្វាយទាប ខេត្តស្វាយរៀង
១៧-លោក វ៉ា ផល្លី	ស្មៀនឃុំបាសាក់ ស្រុកស្វាយជ្រំ ខេត្តស្វាយរៀង
១៨-លោក យុត គីម	នាយករដ្ឋបាលសាលាស្រុកកំពង់រោទិ៍ ខេត្តស្វាយរៀង
១៩-លោក យស់ ថុល	ស្មៀនឃុំគោកព្រីង ស្រុកស្វាយជ្រំ ខេត្តស្វាយរៀង

ខ-មេដាយ**ប្រាក់ការងារ**

១-លោក សរ សុដានី	អភិបាលរងក្រុងស្វាយរៀង ខេត្តស្វាយរៀង
២-លោក គឹក ពិសិដ្ឋ	អភិបាលរងស្រុកកំពង់រោទិ៍ ខេត្តស្វាយរៀង
៣-លោក ឈឹម ដារ៉ានី	អភិបាលរងស្រុកស្វាយទាប ខេត្តស្វាយរៀង
៤-លោកស្រី ម៉ៅ សារ៉ាវុត	អភិបាលរងស្រុករំដួល ខេត្តស្វាយរៀង
៥-លោកស្រី កែវ សោភ័ណ្ឌ	អភិបាលរងស្រុករមាសហែក ខេត្តស្វាយរៀង
៦-លោកស្រី សំ ថាវី	អភិបាលរងស្រុកចន្ទ្រា ខេត្តស្វាយរៀង
៧-លោកស្រី វង ណារី	ប្រធានអង្គភាពច្រកចេញចូលតែមួយសាលាខេត្តស្វាយរៀង
៨-លោក ធឹម ពៅ	ប្រធានផ្នែកទទួលពាក្យបណ្តឹង និងកិច្ចការរដ្ឋបាលសាលាខេត្តស្វាយរៀង
៩-លោក សុត សំអុន	ប្រធានផ្នែកច្បាប់ និងស៊ើបអង្កេតសាលាខេត្តស្វាយរៀង
១០-លោកស្រី ពេញ លីដា	អនុប្រធានផ្នែកទទួលពាក្យបណ្តឹង និងកិច្ចការរដ្ឋបាលសាលាខេត្តស្វាយរៀង
១១-លោក ជា ហ៊ិន	នាយករដ្ឋបាលសាលាស្រុកស្វាយទាប ខេត្តស្វាយរៀង
១២-លោក រស់ វាសនា	នាយករដ្ឋបាលសាលាក្រុងស្វាយរៀង ខេត្តស្វាយរៀង
១៣-លោក សេក គឹមសាន	នាយករដ្ឋបាលសាលាស្រុករំដួល ខេត្តស្វាយរៀង
១៤-លោក ហ៊ុល សិរីវុត	នាយករងរដ្ឋបាលសាលាស្រុករំដួល ខេត្តស្វាយរៀង
១៥-លោកស្រី អ៊ុក ចិន្តា	អនុប្រធានអង្គភាពច្រកចេញចូលតែមួយសាលាខេត្តស្វាយរៀង

១៦-លោកស្រី ញឹម និមល	អនុប្រធានអង្គភាពច្រកចេញចូលតែមួយសាលាខេត្តស្វាយរៀង
១៧-លោក ឃួន សុភាណា	ប្រធានការិយាល័យសាលាខេត្តស្វាយរៀង
១៨-លោក ឃួន សិរីវុឌ្ឍ	ប្រធានការិយាល័យសាលាខេត្តស្វាយរៀង
១៩-លោក អៀង ភណិន្ទ	ប្រធានការិយាល័យសាលាខេត្តស្វាយរៀង
២០-លោក អ៊ុក ប៊ុណ្ណា	ប្រធានការិយាល័យសាលាក្រុងបាវិត ខេត្តស្វាយរៀង
២១-លោកស្រី សូស ចិត្រា	ប្រធានការិយាល័យសាលាខេត្តស្វាយរៀង
២២-លោក ប៉ែន ចិន្តា	ប្រធានការិយាល័យសាលាស្រុករមាសហែក ខេត្តស្វាយរៀង
២៣-លោក ហែម វាសនា	ប្រធានការិយាល័យសាលាស្រុករមាសហែក ខេត្តស្វាយរៀង
២៤-លោកស្រី ព្រំ សំបូរ	ប្រធានការិយាល័យច្រកចេញចូលតែមួយសាលាស្រុកស្វាយជ្រំ ខេត្តស្វាយរៀង
២៥-លោក ម៉ែន សំអឿន	ប្រធានការិយាល័យសាលាស្រុករមាសហែក ខេត្តស្វាយរៀង
២៦-លោក ប៉ែន សាវន់	ប្រធានការិយាល័យច្រកចេញចូលតែមួយសាលាស្រុករមាសហែក ខេត្តស្វាយរៀង
២៧-លោក អ៊ុក សារី	ប្រធានការិយាល័យសាលាស្រុករំដួល ខេត្តស្វាយរៀង
២៨-លោក សរ សមប្រាថ្នា	ប្រធានការិយាល័យសាលាស្រុកស្វាយទាប ខេត្តស្វាយរៀង
២៩-លោក អ៊ុក វណ្ណា	ប្រធានការិយាល័យសាលាស្រុកស្វាយទាប ខេត្តស្វាយរៀង
៣០-លោកស្រី រស់ ចាន់រ៉ា	ប្រធានអង្គភាពលទ្ធកម្មសាលាស្រុករំដួល ខេត្តស្វាយរៀង
៣១-លោក សាំង កក្កដា	ប្រធានអង្គភាពលទ្ធកម្មសាលាស្រុកស្វាយទាប ខេត្តស្វាយរៀង
៣២-លោក ថង សុជា	ប្រធានអង្គភាពលទ្ធកម្មសាលាក្រុងបាវិត ខេត្តស្វាយរៀង
៣៣-លោកស្រី សូ លក្ខិណា	អនុប្រធានការិយាល័យសាលាខេត្តស្វាយរៀង
៣៤-លោក ប្រាក់ ពៅ	អនុប្រធានការិយាល័យសាលាក្រុងបាវិត ខេត្តស្វាយរៀង
៣៥-លោកស្រី នាង តូច	អនុប្រធានអង្គភាពលទ្ធកម្មសាលាស្រុករមាសហែក ខេត្តស្វាយរៀង
៣៦-លោក ទុយ សាខុន	អនុប្រធានការិយាល័យសាលាខេត្តស្វាយរៀង
៣៧-លោក ពុត ស៊ា	អនុប្រធានការិយាល័យសាលាក្រុងបាវិត ខេត្តស្វាយរៀង
៣៨-លោកស្រី ថន ថាមនីរស្មី	មន្ត្រីសាលាខេត្តស្វាយរៀង
៣៩-លោក ប៉ក់ សុខាភិរក្ស	មន្ត្រីសាលាខេត្តស្វាយរៀង
៤០-លោកស្រី ស្រី និមល	មន្ត្រីសាលាខេត្តស្វាយរៀង
៤១-លោកស្រី ញ៉ូង ស្រីនាង	មន្ត្រីសាលាស្រុកស្វាយជ្រំ ខេត្តស្វាយរៀង

៤២-លោកស្រី ស៊ិន សុជាតា	មន្ត្រីសាលាខេត្តស្វាយរៀង
៤៣-លោក ឈឿក បុរី	ស្មៀនឃុំប្រសូត្រ ស្រុកស្វាយទាប ខេត្តស្វាយរៀង
៤៤-លោក ងួន ស៊ីសុវ៉ាត	ស្មៀនឃុំមនោរម្យ ស្រុកស្វាយទាប ខេត្តស្វាយរៀង
៤៥-លោក វ៉ រ ចាន់ភ៉ា	ស្មៀនឃុំព្រៃតាអី ស្រុកស្វាយទាប ខេត្តស្វាយរៀង
៤៦-លោក កុយ សារ៉េន	ស្មៀនឃុំពពែត ស្រុកស្វាយទាប ខេត្តស្វាយរៀង
៤៧-លោក ខៀវ សាបាន	ស្មៀនឃុំស្វាយធំ ស្រុកស្វាយជ្រំ ខេត្តស្វាយរៀង
៤៨-លោក គង់ សាបាន	ស្មៀនឃុំក្រោលគោ ស្រុកស្វាយជ្រំ ខេត្តស្វាយរៀង
៤៩-លោក សុខ ស៊ីថា	ស្មៀនឃុំដូនស ស្រុកស្វាយជ្រំ ខេត្តស្វាយរៀង
៥០-លោក សៅ ភា	ស្មៀនឃុំស្វាយជ្រំ ស្រុកស្វាយជ្រំ ខេត្តស្វាយរៀង
៥១-លោក សៅ ខុនដារ៉ា	ស្មៀនឃុំគ្រួស ស្រុកស្វាយជ្រំ ខេត្តស្វាយរៀង
៥២-លោក ផាន សុភស្ត	ស្មៀនឃុំឈើទាល ស្រុកស្វាយជ្រំ ខេត្តស្វាយរៀង
៥៣-លោក អ៊ិន មាសស្រណោះ	ស្មៀនឃុំធ្លក ស្រុកស្វាយជ្រំ ខេត្តស្វាយរៀង
៥៤-លោកស្រី សួស សុគន្ធា	ស្មៀនឃុំតាសួស ស្រុកស្វាយជ្រំ ខេត្តស្វាយរៀង
៥៥-លោក តូច ពុំ	ស្មៀនឃុំស្វាយយា ស្រុកស្វាយជ្រំ ខេត្តស្វាយរៀង

គ-មេដាយ**សំរឹទ្ធការងារ**

១-លោក ពុត ចិន្តា	អនុប្រធានផ្នែកច្បាប់ និងស៊ើបអង្កេតសាលាខេត្តស្វាយរៀង
២-លោកស្រី ជួន សុវណ្ណារី	នាយករងរដ្ឋបាលសាលាក្រុងបាវិត ខេត្តស្វាយរៀង
៣-លោក គល់ ជោតិ	នាយករងរដ្ឋបាលសាលាស្រុករមាសហែក ខេត្តស្វាយរៀង
៤-លោក ប្រាជ្ញ សាឡុន	ប្រធានការិយាល័យសាលាក្រុងបាវិត ខេត្តស្វាយរៀង
៥-លោក ព្រំ វីដា	ប្រធានការិយាល័យសាលាក្រុងបាវិត ខេត្តស្វាយរៀង
៦-លោក ប៉ែន វណ្ណៈ	ប្រធានការិយាល័យសាលាក្រុងបាវិត ខេត្តស្វាយរៀង
៧-លោក សំ ឡូយ	អនុប្រធានការិយាល័យសាលាខេត្តស្វាយរៀង
៨-លោកស្រី តឹក ច័ន្ទធារី	អនុប្រធានការិយាល័យសាលាខេត្តស្វាយរៀង
៩-លោក ឈុន យ៉ាន	អនុប្រធានការិយាល័យសាលាខេត្តស្វាយរៀង
១០-លោក នៃ យ៉ិន	អនុប្រធានការិយាល័យសាលាខេត្តស្វាយរៀង
១១-លោក ម៉ា សារ៉ុន	អនុប្រធានការិយាល័យសាលាក្រុងបាវិត ខេត្តស្វាយរៀង
១២-លោក នន្ទ ជឹមអ៊ន	អនុប្រធានការិយាល័យសាលាក្រុងបាវិត ខេត្តស្វាយរៀង
១៣-លោក ឌឹម បូរ៉ី	អនុប្រធានការិយាល័យសាលាស្រុកស្វាយជ្រំ ខេត្តស្វាយរៀង
១៤-លោកស្រី មាស សុម៉ាលី	មន្ត្រីសាលាខេត្តស្វាយរៀង

១៥-លោក ពោន ប៊ុនធឿន	មន្ត្រីសាលាខេត្តស្វាយរៀង
១៦-លោកស្រី កៅ ចន្ធី	មន្ត្រីសាលាខេត្តស្វាយរៀង
១៧-លោកស្រី គង់ ដាវី	មន្ត្រីសាលាខេត្តស្វាយរៀង
១៨-លោកស្រី សុខ ម៉ាលី	មន្ត្រីសាលាខេត្តស្វាយរៀង
១៩-លោក ស៊ឹម ច័ន្ទដារ៉ា	មន្ត្រីសាលាខេត្តស្វាយរៀង
២០-លោក ស៊ុម លីរតនៈ	មន្ត្រីសាលាខេត្តស្វាយរៀង
២១-លោក ទុំ រ៉ៃ	មន្ត្រីសាលាខេត្តស្វាយរៀង
២២-លោកស្រី សុក សុម៉ាលី	មន្ត្រីសាលាខេត្តស្វាយរៀង
២៣-លោកស្រី ហាន់ ឆាយគីមលី	មន្ត្រីសាលាខេត្តស្វាយរៀង
២៤-លោកស្រី គយ ប៊ុនធឿន	មន្ត្រីសាលាខេត្តស្វាយរៀង
២៥-លោកស្រី ម៉ម លក្ខណា	មន្ត្រីសាលាខេត្តស្វាយរៀង
២៦-លោក ឡឹក វត្ថា	មន្ត្រីសាលាស្រុកស្វាយទាប ខេត្តស្វាយរៀង
២៧-លោក ប៊ុត គ្រុក	មន្ត្រីសាលាក្រុងបាវិត ខេត្តស្វាយរៀង
២៨-លោក អ៊ឹម ខែមរិទ្ធ	មន្ត្រីសាលាក្រុងបាវិត ខេត្តស្វាយរៀង
២៩-លោក ស្តើង រាជពិសិដ្ឋពង្ស	ស្មៀនឃុំគគីសោម ស្រុកស្វាយទាប ខេត្តស្វាយរៀង
៣០-លោកស្រី ស៊ែន បុប្ផា	ស្មៀនឃុំរមាំងថ្កោល ស្រុកស្វាយទាប ខេត្តស្វាយរៀង
៣១-លោក គង់ ស៊ីធូន	ស្មៀនឃុំស្វាយរំពារ ស្រុកស្វាយទាប ខេត្តស្វាយរៀង
៣២-លោក ចាន់ ផល្លា	ស្មៀនឃុំអង្គតាសូ ស្រុកស្វាយជ្រំ ខេត្តស្វាយរៀង

មាត្រា២. រដ្ឋមន្ត្រីទទួលបន្ទុកទីស្តីការគណៈរដ្ឋមន្ត្រី រដ្ឋមន្ត្រីក្រសួងសេដ្ឋកិច្ចនិងហិរញ្ញវត្ថុ រដ្ឋមន្ត្រីក្រសួងមុខងារសាធារណៈ រដ្ឋមន្ត្រីក្រសួងមហាផ្ទៃ និងសាមីខ្លួនត្រូវទទួលបន្ទុកអនុវត្តអនុក្រឹត្យនេះ តាមភារកិច្ចរៀងៗខ្លួនចាប់ពីថ្ងៃចុះហត្ថលេខាតទៅ។

ថ្ងៃ ពុធ ១៣កើត ខែ ផល្គុន ឆ្នាំឆ្លូវ ត្រីស័ក ព.ស. ២៥៦៥

ធ្វើនៅរាជធានីភ្នំពេញថ្ងៃទី ៣០ ខែ មីនា ឆ្នាំ២០២២

នាយករដ្ឋមន្ត្រី

សម្តេចអគ្គមហាសេនាបតីតេជោ ហ៊ុន សែន

កន្លែងទទួល៖

- ក្រសួងព្រះបរមរាជវាំង
- អគ្គលេខាធិការដ្ឋានក្រុមប្រឹក្សាធម្មនុញ្ញ
- អគ្គលេខាធិការដ្ឋានព្រឹទ្ធសភា
- អគ្គលេខាធិការដ្ឋានរដ្ឋសភា
- ខុទ្ទកាល័យសម្តេចតេជោនាយករដ្ឋមន្ត្រី
- ខុទ្ទកាល័យឧបនាយករដ្ឋមន្ត្រី
- ដូចមាត្រា១ និងមាត្រា២
- រាជកិច្ច
- ឯកសារ កាលប្បវត្តិ

ព្រះរាជាណាចក្រកម្ពុជា
ជាតិ សាសនា ព្រះមហាក្សត្រ

រាជរដ្ឋាភិបាលកម្ពុជា
លេខ : ២២០ អនក្រ.បក

អនុក្រឹត្យ
ស្តីពីការជូនមេដាយមុនីសារាភ័ណ្ឌ
រាជរដ្ឋាភិបាល

- បានឃើញរដ្ឋធម្មនុញ្ញនៃព្រះរាជាណាចក្រកម្ពុជា
- បានឃើញព្រះរាជក្រឹត្យលេខ នស/រកត/០៩១៨/៩២៥ ចុះថ្ងៃទី៦ ខែកញ្ញា ឆ្នាំ២០១៨ ស្តីពីការតែងតាំងរាជរដ្ឋាភិបាលនៃព្រះរាជាណាចក្រកម្ពុជា
- បានឃើញព្រះរាជក្រឹត្យលេខ នស/រកត/០៣២០/៤២១ ចុះថ្ងៃទី៣០ ខែមីនា ឆ្នាំ២០២០ ស្តីពីការតែងតាំង និងកែសម្រួលសមាសភាពរាជរដ្ឋាភិបាលនៃព្រះរាជាណាចក្រកម្ពុជា
- បានឃើញព្រះរាជក្រមលេខ នស/រកម/០៦១៨/០១២ ចុះថ្ងៃទី២៨ ខែមិថុនា ឆ្នាំ២០១៨ ដែលប្រកាសឱ្យប្រើច្បាប់ស្តីពីការរៀបចំនិងការប្រព្រឹត្តទៅនៃគណៈរដ្ឋមន្ត្រី
- បានឃើញព្រះរាជក្រឹត្យលេខ ជស/រកត/១០៩៥/០១ ចុះថ្ងៃទី៥ ខែតុលា ឆ្នាំ១៩៩៥ ស្តីពីការបង្កើត និងប្រើប្រាស់គ្រឿងឥស្សរិយយសនៃព្រះរាជាណាចក្រកម្ពុជា
- យោងតាមសំណើរបស់រដ្ឋមន្ត្រីក្រសួងសុខាភិបាល

សម្រេច

មាត្រា១. បំពាក់មេដាយ**មុនីសារាភ័ណ្ឌ** តាមលំដាប់ថ្នាក់ ជូនមន្ត្រីរាជការ ចំនួន ២៣រូប នៃក្រសួងសុខាភិបាល ដែលមានស្នាដៃល្អក្នុងការបំពេញភារកិច្ចបម្រើជាតិមាតុភូមិកន្លងមក ដូចមានរាយនាមខាងក្រោមៈ

ក-មេដាយ**មុនីសារាភ័ណ្ឌ** ថ្នាក់ **ធិបឌិន្ទ**

១-	លោកស្រីសាស្ត្រាចារ្យ	សូ សាភី	ទីប្រឹក្សាបច្ចេកទេសផ្នែកប្រពោធនកម្ម
២-	លោកវេជ្ជបណ្ឌិត	អៃ សុរុធ	នាយផ្នែក
៣-	លោកវេជ្ជបណ្ឌិតឯកទេស	អ៊ុក សារ៉ែម	អនុប្រធានការិយាល័យបច្ចេកទេស
៤-	លោកវេជ្ជបណ្ឌិត	ខែក យ៉ាដែន	នាយផ្នែករង

ខ-មេដាយ**មុនីសារាភ័ណ្ឌ** ថ្នាក់ **សេនា**

១-	លោកវេជ្ជបណ្ឌិតឯកទេស	អ៊ីវ វិចិត្រ	អនុប្រធានការិយាល័យរដ្ឋបាល
២-	លោក	អ៊ុច វ៉ី	អគ្គានុរក្សរង

គ-មេដាយ**មុនីសារាភ័ណ្ឌ** ថ្នាក់ **អស្សឫទ្ធិ**

១-	លោកស្រីវេជ្ជបណ្ឌិត	ម៉ែន នារីសុជាតិ	នាយិការងមន្ទីរពេទ្យ
២-	លោកវេជ្ជបណ្ឌិតឯកទេស	ចាន់ សុភ័ស្ត	នាយករងមន្ទីរពេទ្យ
៣-	លោកវេជ្ជបណ្ឌិតឯកទេស	ស្រី ភឹមប៊ុណ្ណារិទ្ធ	នាយករងមន្ទីរពេទ្យ
៤-	លោកសាស្ត្រាចារ្យរង	នី ចន្ទី	ប្រធានការិយាល័យបច្ចេកទេស
៥-	លោក	ថាក ប៊ុនង៉ោ	ប្រធានការិយាល័យគណនេយ្យ
៦-	លោកវេជ្ជបណ្ឌិត	សុខ ហ៊ាង	អនុប្រធានការិយាល័យរដ្ឋបាល
៧-	លោកវេជ្ជបណ្ឌិត	វុន សុថន	អនុប្រធានការិយាល័យរដ្ឋបាល
៨-	លោកស្រីវេជ្ជបណ្ឌិត	សោភាន់ សហជាតិ	អនុប្រធានការិយាល័យរដ្ឋបាល
៩-	លោកវេជ្ជបណ្ឌិតឯកទេស	ឌិន វុឌ្ឍី	អនុប្រធានការិយាល័យបច្ចេកទេស
១០-	លោកវេជ្ជបណ្ឌិតឯកទេស	សាយ តេង	អនុប្រធានការិយាល័យបច្ចេកទេស
១១-	លោក	ប៊ុន ឡុង	អនុប្រធានការិយាល័យគណនេយ្យ
១២-	លោកវេជ្ជបណ្ឌិតឯកទេស	ឈី ប្រកប	នាយផ្នែកជំងឺទូទៅ
១៣-	លោកវេជ្ជបណ្ឌិតឯកទេស	ងី គង់	នាយផ្នែក
១៤-	លោកវេជ្ជបណ្ឌិតឯកទេស	លី ឈួង	នាយផ្នែក
១៥-	លោកស្រីវេជ្ជបណ្ឌិត	ប៊ិន សុខា	នាយផ្នែករង
១៦-	លោក	លី ឡេងគីយ៍	នាយសាល
១៧-	លោកស្រី	អាំង រ៉ានី	នាយសាល

មាត្រា២. រដ្ឋមន្ត្រីទទួលបន្ទុកទីស្តីការគណៈរដ្ឋមន្ត្រី រដ្ឋមន្ត្រីក្រសួងសេដ្ឋកិច្ចនិងហិរញ្ញវត្ថុ រដ្ឋមន្ត្រីក្រសួងសុខាភិបាល និងសាមីខ្លួនត្រូវទទួលបន្ទុកអនុវត្តអនុក្រឹត្យនេះ តាមភារកិច្ចរៀងៗខ្លួនចាប់ពីថ្ងៃចុះហត្ថលេខាតទៅ។

ថ្ងៃ [illegible] ១៣រោច ខែ ផល្គុន ឆ្នាំឆ្លូវ ត្រីស័ក ព.ស. ២៥៦៥
ធ្វើនៅរាជធានីភ្នំពេញថ្ងៃទី ៣១ ខែ មីនា ឆ្នាំ២០២២

នាយករដ្ឋមន្ត្រី

សម្តេចអគ្គមហាសេនាបតីតេជោ ហ៊ុន សែន

កន្លែងទទួល៖
- -ក្រសួងព្រះបរមរាជវាំង
- -អគ្គលេខាធិការដ្ឋានក្រុមប្រឹក្សាធម្មនុញ្ញ
- -អគ្គលេខាធិការដ្ឋានព្រឹទ្ធសភា
- -អគ្គលេខាធិការដ្ឋានរដ្ឋសភា
- -ខុទ្ទកាល័យសម្តេចតេជោនាយករដ្ឋមន្ត្រី
- -ខុទ្ទកាល័យឧបនាយករដ្ឋមន្ត្រី
- -ដូចមាត្រា១ និងមាត្រា២
- -រាជកិច្ច
- -ឯកសារ កាលប្បវត្តិ

ព្រះរាជាណាចក្រកម្ពុជា
ជាតិ សាសនា ព្រះមហាក្សត្រ

រាជរដ្ឋាភិបាលកម្ពុជា
លេខ : ២៧២១ អនក្រ.តត

អនុក្រឹត្យ
ស្តីពីការជូនមេដាយការងារ
រាជរដ្ឋាភិបាល

- បានឃើញរដ្ឋធម្មនុញ្ញនៃព្រះរាជាណាចក្រកម្ពុជា
- បានឃើញព្រះរាជក្រឹត្យលេខ នស/រកត/០៩១៨/៩២៥ ចុះថ្ងៃទី៦ ខែកញ្ញា ឆ្នាំ២០១៨ ស្តីពីការតែងតាំងរាជរដ្ឋាភិបាលនៃព្រះរាជាណាចក្រកម្ពុជា
- បានឃើញព្រះរាជក្រឹត្យលេខ នស/រកត/០៣២០/៤២១ ចុះថ្ងៃទី៣០ ខែមីនា ឆ្នាំ២០២០ ស្តីពីការតែងតាំង និងកែសម្រួលសមាសភាពរាជរដ្ឋាភិបាលនៃព្រះរាជាណាចក្រកម្ពុជា
- បានឃើញព្រះរាជក្រមលេខ នស/រកម/០៦១៨/០១២ ចុះថ្ងៃទី២៨ ខែមិថុនា ឆ្នាំ២០១៨ ដែលប្រកាសឱ្យប្រើច្បាប់ស្តីពីការរៀបចំនិងការប្រព្រឹត្តទៅនៃគណៈរដ្ឋមន្ត្រី
- បានឃើញព្រះរាជក្រឹត្យលេខ ជស/រកត/១០៩៥/០១ ចុះថ្ងៃទី៥ ខែតុលា ឆ្នាំ១៩៩៥ ស្តីពីការបង្កើត និងប្រើប្រាស់គ្រឿងឥស្សរិយយសនៃព្រះរាជាណាចក្រកម្ពុជា
- យោងតាមសំណើរបស់រដ្ឋមន្ត្រីក្រសួងសុខាភិបាល

សម្រេច

មាត្រា១. បំពាក់មេដាយ**ការងារ** តាមលំដាប់ថ្នាក់ ជូនមន្ត្រីរាជការនៃក្រសួងសុខាភិបាល ចំនួន ៧៩រូប ដែលមានស្នាដៃល្អក្នុងការបំពេញភារកិច្ចបម្រើជាតិមាតុភូមិកន្លងមក ដូចមានរាយនាមខាងក្រោម៖

ក-មេដាយ**មាសការងារ**

១-	លោកសាស្ត្រាចារ្យជំនួយ	ច្រឹង សុភាព	ទីប្រឹក្សាបច្ចេកទេសផ្នែកអមគ្លីនិក
២-	លោកសាស្ត្រាចារ្យជំនួយ	ប៊ូ សុភាព	អនុប្រធានការិយាល័យបច្ចេកទេស
៣-	លោកសាស្ត្រាចារ្យជំនួយ	សំ ណាង	នាយអគាររង

ខ-មេដាយ**ប្រាក់ការងារ**

១-	លោក	កៅ ភារិត	អនុប្រធានការិយាល័យរដ្ឋបាល
២-	លោកវេជ្ជបណ្ឌិត	ខែម ទិត្យ	អនុប្រធានការិយាល័យបច្ចេកទេស
៣-	លោកស្រី	សេក នារីរ័ត្ន	អនុប្រធានការិយាល័យគណនេយ្យ
៤-	លោក	ហ៊ឹង សុខសោភ័ណ្ឌ	អនុប្រធានការិយាល័យគណនេយ្យ

៥- លោកសាស្ត្រាចារ្យរង	ម៉ី ស៊ីថាច	នាយផ្នែក
៦- លោកវេជ្ជបណ្ឌិតឯកទេស	ខេង ខណ្ណារ៉ា	នាយផ្នែក
៧- លោកស្រីវេជ្ជបណ្ឌិតឯកទេស	សំអោក វីរីយ៉ាន	ប្រធានអ៊ុយនីតេ
៨- លោកវេជ្ជបណ្ឌិតឯកទេស	ហេង គូណា	នាយផ្នែករង
៩- លោកស្រីឱសថការី	សែម សុខបូរ៉ាមី	នាយផ្នែករងឱសថ
១០- លោកវេជ្ជបណ្ឌិតឯកទេស	តូច សូរីណា	នាយផ្នែករង
១១- លោកវេជ្ជបណ្ឌិត	ហុង ចិន្តា	នាយផ្នែករង
១២- លោកវេជ្ជបណ្ឌិតឯកទេស	ស្រេង ស៊ុនលី	នាយផ្នែករង
១៣- លោកវេជ្ជបណ្ឌិតឯកទេស	គង់ សុខឌីណា	នាយផ្នែករង
១៤- លោកស្រីវេជ្ជបណ្ឌិត	ជួន សុជាតា	គ្រូពេទ្យព្យាបាល
១៥- លោកវេជ្ជបណ្ឌិត	គង់ សំអេន	គ្រូពេទ្យព្យាបាល
១៦- លោកស្រីគ្រូពេទ្យមធ្យម	ហែម សុខមុនី	នាយសាល
១៧- លោកស្រី	អ៊ិន ស្រីទូច	នាយសាល
១៨- លោកស្រី	សាន មន្ទីរ	នាយសាល
១៩- លោកស្រី	ឃិន សារអាំហិ	នាយសាល
២០- លោកស្រី	ញ៉ែម សុជា	នាយសាល
២១- លោកស្រី	ខៀវ យុនណារ៉ុំ	បុគ្គលិកថែទាំជំងឺ ។
២២- លោកវេជ្ជបណ្ឌិត	គឹម ស៊ុនលី	អគ្គានុរក្សរង
២៣- លោកវេជ្ជបណ្ឌិត	ជា ឡេងខេង	នាយផ្នែក
២៤- លោកស្រីឱសថការី	ចាន់ ដារ៉ូ	នាយផ្នែកឱសថ
២៥- លោកវេជ្ជបណ្ឌិត	ហែម បូរី	នាយផ្នែករង
២៦- លោកវេជ្ជបណ្ឌិត	ឈុន សុជា	នាយផ្នែករង
២៧- លោកស្រី	ឈុំ បញ្ញារដ្ឋ	នាយសាលសល្យគារ
២៨- លោកស្រី	ខាត់ឌុន សោមមុនីវាសនា	បុគ្គលិកថែទាំជំងឺ

គ-មេដាយ**សំរឹទ្ធភាពរងារ**

១- លោក	សុខ ឌីម៉ង់	មន្ត្រីព័ត៌មានវិទ្យា
២- លោកស្រី	ពិន សេដ្ឋតិរុណ	មន្ត្រីការិយាល័យរដ្ឋបាល
៣- លោកស្រី	សេង ចន្ទូ	មន្ត្រីការិយាល័យរដ្ឋបាល
៤- លោកស្រី	វណ្ណី បញ្ញាកា	រដ្ឋទេយ្យករបុរេប្រទាន
៥- លោកស្រី	ផល សុបិន	ប្រធានលទ្ធកម្ម

៦-	លោកស្រី	សារ៉ាយ ចន្ទ័បូនិតា	រដ្ឋទេយ្យករបុរេប្រទានរង
៧-	លោកវេជ្ជបណ្ឌិតឯកទេស	រី ស៊ីណា	ប្រធានអាគារ
៨-	លោកសាស្ត្រាចារ្យជំនួយ	ថា ពុទ្ធរតនៈ	គ្រូពេទ្យព្យាបាល
៩-	លោកវេជ្ជបណ្ឌិតឯកទេស	លឹម វុត្ថា	នាយផ្នែកកែរូបរាង
១០-	លោកវេជ្ជបណ្ឌិត	ម៉ា យុន	នាយផ្នែករង
១១-	លោកស្រីវេជ្ជបណ្ឌិត	ម៉ែន បញ្ញា	គ្រូពេទ្យព្យាបាល
១២-	លោកវេជ្ជបណ្ឌិត	ម៉េង សុខសៀន	នាយផ្នែករលាក
១៣-	លោកវេជ្ជបណ្ឌិតឯកទេស	សាំង លាង	នាយផ្នែក
១៤-	លោកវេជ្ជបណ្ឌិតឯកទេស	ឆាយ រិទ្ធី	នាយផ្នែកលាងឈាម
១៥-	លោកឱសថការី	យិន ចាន់ភិរក្ស	នាយផ្នែករង
១៦-	លោកស្រីឱសថការី	យៀង គីមឡេង	នាយផ្នែករងឱសថ
១៧-	លោកវេជ្ជបណ្ឌិតឯកទេស	ឈិត ឈួយ	នាយផ្នែករង
១៨-	លោកវេជ្ជបណ្ឌិតឯកទេស	សាខន សុលីដា	នាយផ្នែករង
១៩-	លោកវេជ្ជបណ្ឌិត	អ៊ុំ ឆៃលីម	នាយផ្នែករង
២០-	លោកវេជ្ជបណ្ឌិតឯកទេស	តាន់ ប៊ុនលី	នាយផ្នែករង
២១-	លោកវេជ្ជបណ្ឌិត	ឡាយ វាសនា	គ្រូពេទ្យព្យាបាល
២២-	លោកវេជ្ជបណ្ឌិតឯកទេស	សុខហ៊ាន ម៉ាណាទី	គ្រូពេទ្យព្យាបាល
២៣-	លោកវេជ្ជបណ្ឌិត	គីម សមឧត្តម	ជំនួយការការិយាល័យរដ្ឋបាល
២៤-	លោក	ពិន សភ័ណ្ឌ	ជំនួយការ ការិយាល័យរដ្ឋបាល
២៥-	លោក	ពាន ពិសិដ្ឋ	មន្ត្រីការិយាល័យរដ្ឋបាល
២៦-	លោក	កែវ សុភា	មន្ត្រីការិយាល័យរដ្ឋបាល
២៧-	លោកស្រី	ហ៊ីង ដាលីន	មន្ត្រីការិយាល័យរដ្ឋបាល
២៨-	លោកស្រី	សឿន សម្ផស្ស	មន្ត្រីការិយាល័យរដ្ឋបាល
២៩-	លោក	ប្រាក់ វិរៈ	មន្ត្រីការិយាល័យរដ្ឋបាល
៣០-	លោក	ស លាងសៃ	សមាជិកលទ្ធកម្ម
៣១-	លោក	ណុប សុផុន	មន្ត្រីការិយាល័យគណនេយ្យ
៣២-	លោក	ឡឹក វណ្ណលីដា	មន្ត្រីព័ត៌មានវិទ្យា
៣៣-	លោក	ឃុយ ជ័យសោភា	មន្ត្រីការិយាល័យ រដ្ឋបាល
៣៤-	លោកស្រី	យី ពុទ្ធារី	មន្ត្រីស្តុក(មន្ទីរពិសោធន៍)
៣៥-	លោកស្រី	ជុំ សិរីរដ្ឋ	នាយសាល

៣៦-	លោកស្រី	គី សុគ្គារី	នាយសាល
៣៧-	លោកស្រី	ខុម សុភាព	នាយសាល
៣៨-	លោកស្រី	ប៊ុន បុប្ផា	នាយសាល
៣៩-	លោក	ព្រហ្ម ប៊ុនធឿន	នាយសាល
៤០-	លោកស្រី	នាង ស៊ីណា	នាយសាល
៤១-	លោក	ដុក ម៉ូរ៉ា	នាយសាលរង
៤២-	លោក	ស្លឹក អាង	នាយសាលរង
៤៣-	លោកស្រី	ទ្រី ស្រីមុំ	នាយសាលរង
៤៤-	លោកស្រី	សៅ ឌីណា	នាយសាលរង
៤៥-	លោកស្រី	នៅ ចាន់សូភី	នាយសាល
៤៦-	លោកស្រី	មាស លន់	បុគ្គលិកថែទាំជំងឺ
៤៧-	លោកស្រី	ហៀង សុខហ៊ាង	បុគ្គលិកថែទាំជំងឺ
៤៨-	លោក	ពុធ ជិនតារ៉ូ	បុគ្គលិកថែទាំជំងឺ

មាត្រា២. រដ្ឋមន្ត្រីទទួលបន្ទុកទីស្ដីការគណៈរដ្ឋមន្ត្រី រដ្ឋមន្ត្រីក្រសួងសេដ្ឋកិច្ចនិងហិរញ្ញវត្ថុ រដ្ឋមន្ត្រីក្រសួងសុខាភិបាល និងសាមីខ្លួនត្រូវទទួលបន្ទុកអនុវត្តអនុក្រឹត្យនេះ តាមភារកិច្ចរៀងៗខ្លួនចាប់ពីថ្ងៃចុះហត្ថលេខាតទៅ។

ថ្ងៃ ពុធ ១៣ រោច ខែ ផល្គុន ឆ្នាំឆ្លូវ ត្រីស័ក ព.ស. ២៥៦៥

ធ្វើនៅរាជធានីភ្នំពេញ ថ្ងៃទី ៣០ ខែ មីនា ឆ្នាំ២០២២

នាយករដ្ឋមន្ត្រី

សម្ដេចអគ្គមហាសេនាបតីតេជោ ហ៊ុន សែន

កន្លែងទទួល៖

-ក្រសួងព្រះបរមរាជវាំង
-អគ្គលេខាធិការដ្ឋានក្រុមប្រឹក្សាធម្មនុញ្ញ
-អគ្គលេខាធិការដ្ឋានព្រឹទ្ធសភា
-អគ្គលេខាធិការដ្ឋានរដ្ឋសភា
-ខុទ្ទកាល័យសម្ដេចតេជោនាយករដ្ឋមន្ត្រី
-ខុទ្ទកាល័យឧបនាយករដ្ឋមន្ត្រី
-ដូចមាត្រា១ និងមាត្រា២
-រាជកិច្ច
-ឯកសារ កាលប្បវត្តិ

ព្រះរាជាណាចក្រកម្ពុជា
ជាតិ សាសនា ព្រះមហាក្សត្រ

រាជរដ្ឋាភិបាលកម្ពុជា
លេខ [illegible] អនក្រ.បក

អនុក្រឹត្យ
ស្តីពី
ការតម្លើងឋានន្តរស័ក្តិ និងថ្នាក់មន្ត្រីរាជការ

រាជរដ្ឋាភិបាល

- បានឃើញរដ្ឋធម្មនុញ្ញ នៃព្រះរាជាណាចក្រកម្ពុជា
- បានឃើញព្រះរាជក្រឹត្យលេខ នស/រកត/០៩១៨/៩២៥ ចុះថ្ងៃទី ០៦ ខែ កញ្ញា ឆ្នាំ ២០១៨ ស្តីពីការតែងតាំងរាជរដ្ឋាភិបាល នៃព្រះរាជាណាចក្រកម្ពុជា
- បានឃើញព្រះរាជក្រឹត្យលេខ នស/រកត/០៣២០/៤២១ ចុះថ្ងៃទី ៣០ ខែ មីនា ឆ្នាំ ២០២០ ស្តីពីការតែងតាំង និងកែសម្រួលសមាសភាពរាជរដ្ឋាភិបាល នៃព្រះរាជាណាចក្រកម្ពុជា
- បានឃើញព្រះរាជក្រមលេខ នស/រកម/០៦១៨/០១២ ចុះថ្ងៃទី ២៨ ខែ មិថុនា ឆ្នាំ ២០១៨ ដែលប្រកាសឱ្យប្រើច្បាប់ស្តីពីការរៀបចំ និងការប្រព្រឹត្តទៅ នៃគណៈរដ្ឋមន្ត្រី
- បានឃើញព្រះរាជក្រមលេខ ០៦/នស/៩៤ ចុះថ្ងៃទី ៣០ ខែ តុលា ឆ្នាំ ១៩៩៤ ដែលប្រកាសឱ្យប្រើច្បាប់ស្តីពីសហលក្ខន្តិកៈមន្ត្រីរាជការស៊ីវិល នៃព្រះរាជាណាចក្រកម្ពុជា
- បានឃើញព្រះរាជក្រមលេខ នស/រកម/១២១៣/០១៦ ចុះថ្ងៃទី ០៩ ខែ ធ្នូ ឆ្នាំ ២០១៣ ដែលប្រកាសឱ្យប្រើច្បាប់ស្តីពីការបង្កើតក្រសួងមុខងារសាធារណៈ
- បានឃើញព្រះរាជក្រឹត្យលេខ ជស/រកត/០៣០០/១១៦ ចុះថ្ងៃទី ០៣ ខែ មីនា ឆ្នាំ ២០០០ ស្តីពីលក្ខន្តិកៈដោយឡែក នៃក្របខ័ណ្ឌមន្ត្រីគ្រប់គ្រងរដ្ឋបាល
- បានឃើញព្រះរាជក្រឹត្យលេខ នស/រកត/១០១៤/១១៧៥ ចុះថ្ងៃទី ០២ ខែ តុលា ឆ្នាំ ២០១៤ ស្តីពីគោលការណ៍រួម នៃការរៀបចំមុខងារសាធារណៈរបស់រដ្ឋ
- បានឃើញអនុក្រឹត្យលេខ ៦២ អនក្រ.បក ចុះថ្ងៃទី ១៣ ខែ កុម្ភៈ ឆ្នាំ ២០១៤ ស្តីពីការរៀបចំ និងការប្រព្រឹត្តទៅ នៃក្រសួងមុខងារសាធារណៈ
- យោងតាមសំណើរបស់រដ្ឋមន្ត្រីក្រសួងមុខងារសាធារណៈ

សម្រេច

មាត្រា ១ .- តម្លើងឋានន្តរស័ក្តិ និងថ្នាក់ តាមកម្រិតសញ្ញាបត្រ ដល់មន្ត្រីរាជការចំនួន ២១ រូប នៃក្របខ័ណ្ឌមន្ត្រីគ្រប់គ្រងរដ្ឋបាល នៅក្រសួងមុខងារសាធារណៈ ដូចមានរាយនាមខាងក្រោម ៖

១-លោកស្រី	**សេង សេរីវឌ្ឍនា**	ពីវរមន្ត្រី ថ្នាក់លេខ ២	មកជា ថ្នាក់លេខ ១
២-លោក	**ឌឹត សំណាង**	ពីវរមន្ត្រី ថ្នាក់លេខ ២	មកជា ថ្នាក់លេខ ១
៣-លោក	**រ៉ែន សុខៃ**	ពីវរមន្ត្រី ថ្នាក់លេខ ២	មកជា ថ្នាក់លេខ ១
៤-លោក	**គង់ សុខត្ថិភាព**	ពីវរមន្ត្រី ថ្នាក់លេខ ៣	មកជា ថ្នាក់លេខ ២
៥-លោក	**ឆន់ ម៉ិនធឿន**	ពីវរមន្ត្រី ថ្នាក់លេខ ៣	មកជា ថ្នាក់លេខ ២
៦-លោក	**ឈឿន សាវ៉ាន**	ពីវរមន្ត្រី ថ្នាក់លេខ ៣	មកជា ថ្នាក់លេខ ២

៧-លោក	**សេខ សុទ្ធាវិត**	ពីវរមន្ត្រី ថ្នាក់លេខ ៣	មកជា ថ្នាក់លេខ ២
៨-លោក	**បាត់ គឹមឡេង**	ពីវរមន្ត្រី ថ្នាក់លេខ ៣	មកជា ថ្នាក់លេខ ២
៩-លោក	**គុំ ចាន់រ៉េត**	ពីវរមន្ត្រី ថ្នាក់លេខ ៣	មកជា ថ្នាក់លេខ ២
១០-លោក	**យ៉ន សារ៉េត**	ពីវរមន្ត្រី ថ្នាក់លេខ ៤	មកជា ថ្នាក់លេខ ៣
១១-លោក	**ឃុត ពុទ្ធោ**	ពីវរមន្ត្រី ថ្នាក់លេខ ៤	មកជា ថ្នាក់លេខ ៣
១២-លោក	**ហឿន ប្រសិទ្ធិ**	ពីវរមន្ត្រី ថ្នាក់លេខ ៤	មកជា ថ្នាក់លេខ ៣
១៣-លោក	**សុខ ឧឡូន:**	ពីវរមន្ត្រី ថ្នាក់លេខ ៤	មកជា ថ្នាក់លេខ ៣
១៤-លោកស្រី	**សាយ៉ា លីនដា**	ពីវរមន្ត្រី ថ្នាក់លេខ ៤	មកជា ថ្នាក់លេខ ៣
១៥-លោកស្រី	**រី សុគន្ធា**	ពីអនុមន្ត្រី ថ្នាក់លេខ ១	មកជាវរមន្ត្រី ថ្នាក់លេខ ៤
១៦-លោក	**ញ៉ែម ថិច្ចិកា**	ពីអនុមន្ត្រី ថ្នាក់លេខ ១	មកជាវរមន្ត្រី ថ្នាក់លេខ ៤
១៧-លោកស្រី	**មាស សម្ផស្ស**	ពីអនុមន្ត្រី ថ្នាក់លេខ ១	មកជាវរមន្ត្រី ថ្នាក់លេខ ៤
១៨-លោកស្រី	**ទេស ផល្លីន**	ពីអនុមន្ត្រី ថ្នាក់លេខ ១	មកជាវរមន្ត្រី ថ្នាក់លេខ ៤
១៩-លោក	**សិ សុហេង**	ពីអនុមន្ត្រី ថ្នាក់លេខ ១	មកជាវរមន្ត្រី ថ្នាក់លេខ ៤
២០-លោក	**អួន ថា**	ពីអនុមន្ត្រី ថ្នាក់លេខ ១	មកជាវរមន្ត្រី ថ្នាក់លេខ ៤
២១-លោកស្រី	**អែម ធារីណា**	ពីអនុមន្ត្រី ថ្នាក់លេខ ១	មកជាវរមន្ត្រី ថ្នាក់លេខ ៤

មាត្រា ២ .- រដ្ឋមន្ត្រីទទួលបន្ទុកទីស្តីការគណៈរដ្ឋមន្ត្រី រដ្ឋមន្ត្រីក្រសួងសេដ្ឋកិច្ច និងហិរញ្ញវត្ថុ រដ្ឋមន្ត្រីក្រសួងមុខងារសាធារណៈ រដ្ឋមន្ត្រីគ្រប់ក្រសួង និងប្រធានគ្រប់ស្ថាប័នដែលពាក់ព័ន្ធ និងសាមីខ្លួនដូចមានចែងក្នុងមាត្រា ១ ខាងលើ ត្រូវទទួលបន្ទុកអនុវត្តអនុក្រឹត្យនេះតាមភារកិច្ចរៀងៗខ្លួនចាប់ពីថ្ងៃចុះហត្ថលេខាតទៅ។

ថ្ងៃ *ពុធ ១៣រោច* ខែ *ផល្គុន* ឆ្នាំ ឆ្លូវ ត្រីស័ក ព.ស ២៥៦៥
ធ្វើនៅរាជធានីភ្នំពេញ ថ្ងៃទី *៣០* ខែ *មីនា* ឆ្នាំ ២០២២ ✓

នាយករដ្ឋមន្ត្រី

សម្តេចអគ្គមហាសេនាបតីតេជោ ហ៊ុន សែន

កន្លែងទទួល

- *ក្រសួងព្រះបរមរាជវាំង*
- *អគ្គលេខាធិការដ្ឋានក្រុមប្រឹក្សាធម្មនុញ្ញ*
- *អគ្គលេខាធិការដ្ឋានព្រឹទ្ធសភា*
- *អគ្គលេខាធិការដ្ឋានរដ្ឋសភា*
- *ខុទ្ទកាល័យសម្តេចតេជោ នាយករដ្ឋមន្ត្រី*
- *ខុទ្ទកាល័យឧបនាយករដ្ឋមន្ត្រី*
- *ដូចមាត្រា ២*
- *រាជកិច្ច*
- *ឯកសារ-កាលប្បវត្តិ*

ព្រះរាជាណាចក្រកម្ពុជា

ជាតិ សាសនា ព្រះមហាក្សត្រ

រាជរដ្ឋាភិបាលកម្ពុជា

លេខៈ១២៤៣.អនក្រ.បក

អនុក្រឹត្យ

ស្តីពី

ការតែងតាំងមន្ត្រីរាជការ

រាជរដ្ឋាភិបាល

- បានឃើញរដ្ឋធម្មនុញ្ញ នៃព្រះរាជាណាចក្រកម្ពុជា
- បានឃើញព្រះរាជក្រឹត្យលេខ នស/រកត/០៩១៨/៩២៥ ចុះថ្ងៃទី០៦ ខែកញ្ញា ឆ្នាំ២០១៨ ស្តីពីការតែងតាំងរាជរដ្ឋាភិបាល នៃព្រះរាជាណាចក្រកម្ពុជា
- បានឃើញព្រះរាជក្រឹត្យលេខ នស/រកត/០៣២០/៤២១ ចុះថ្ងៃទី៣០ ខែមីនា ឆ្នាំ២០២០ ស្តីពីការតែងតាំង និងកែសម្រួលសមាសភាពរាជរដ្ឋាភិបាល នៃព្រះរាជាណាចក្រកម្ពុជា
- បានឃើញព្រះរាជក្រមលេខ នស/រកម/០៦១៨/០១២ ចុះថ្ងៃទី២៨ ខែមិថុនា ឆ្នាំ២០១៨ ដែលប្រកាសឱ្យប្រើច្បាប់ស្តីពីការរៀបចំ និងការប្រព្រឹត្តទៅ នៃគណៈរដ្ឋមន្ត្រី
- បានឃើញព្រះរាជក្រមលេខ ០៦/នស/៩៤ ចុះថ្ងៃទី៣០ ខែតុលា ឆ្នាំ១៩៩៤ ដែលប្រកាសឱ្យប្រើច្បាប់ ស្តីពីសហលក្ខន្តិកៈមន្ត្រីរាជការស៊ីវិល នៃព្រះរាជាណាចក្រកម្ពុជា
- បានឃើញព្រះរាជក្រមលេខ នស/រកម/០១៩៦/០៨ ចុះថ្ងៃទី២៤ ខែមករា ឆ្នាំ១៩៩៦ ដែលប្រកាសឱ្យប្រើច្បាប់ស្តីពីការបង្កើតក្រសួងមហាផ្ទៃ
- បានឃើញព្រះរាជក្រមលេខ នស/រកម/០៥០៨/០១៧ ចុះថ្ងៃទី២៤ ខែឧសភា ឆ្នាំ២០០៨ ដែលប្រកាសឱ្យប្រើច្បាប់ស្តីពីការគ្រប់គ្រងរដ្ឋបាលរាជធានី ខេត្ត ក្រុង ស្រុក ខណ្ឌ
- បានឃើញអនុក្រឹត្យលេខ ២៦ អនក្រ.បក ចុះថ្ងៃទី២៩ ខែមករា ឆ្នាំ២០០៩ ស្តីពីការកំណត់ចំនួនគណៈអភិបាលរាជធានី គណៈអភិបាលខេត្ត គណៈអភិបាលក្រុង គណៈអភិបាលស្រុក គណៈអភិបាលខណ្ឌ
- បានឃើញអនុក្រឹត្យលេខ ១០៩ អនក្រ.បក ចុះថ្ងៃទី១៩ ខែសីហា ឆ្នាំ២០១៥ ស្តីពីការរៀបចំ និងការប្រព្រឹត្តទៅ នៃក្រសួងមហាផ្ទៃ
- យោងតាមសំណើរបស់រដ្ឋមន្ត្រីក្រសួងមហាផ្ទៃ

សម្រេច

មាត្រា ១ : តែងតាំងលោកស្រី **កែវ សារឿន** ឋានន្តរស័ក្តិឧត្តមមន្ត្រី ថ្នាក់លេខ៣ ជាអភិបាលរង នៃគណៈអភិបាលខេត្តស្ទឹងត្រែង សម្រាប់អាណត្តិទី២ ក្នុងដែនសមត្ថកិច្ចដដែល។

មាត្រា ២ : បទប្បញ្ញត្តិទាំងឡាយណាដែលមានខ្លឹមសារផ្ទុយនឹងអនុក្រឹត្យនេះ ត្រូវទុកជានិរាករណ៍។

មាត្រា ៣ : រដ្ឋមន្ត្រីទទួលបន្ទុកទីស្តីការគណៈរដ្ឋមន្ត្រី រដ្ឋមន្ត្រីក្រសួងមហាផ្ទៃ រដ្ឋមន្ត្រីក្រសួងសេដ្ឋកិច្ច និងហិរញ្ញវត្ថុ រដ្ឋមន្ត្រីក្រសួងមុខងារសាធារណៈ រដ្ឋមន្ត្រីគ្រប់ក្រសួង ប្រធានគ្រប់ស្ថាប័នដែលពាក់ព័ន្ធ និងសាមីខ្លួនដូចមានឈ្មោះក្នុងមាត្រា ១ ខាងលើ ត្រូវទទួលបន្ទុកអនុវត្តអនុក្រឹត្យនេះ តាមភារកិច្ចរៀងៗខ្លួនចាប់ពីថ្ងៃចុះហត្ថលេខាតទៅ។

ថ្ងៃ ចន្ទ ១៣រោច ខែ ពិសាខ ឆ្នាំឆ្លូវ ត្រីស័ក ព.ស.២៥៦៥

ធ្វើនៅរាជធានីភ្នំពេញ ថ្ងៃទី ៣០ ខែ ឧសភា ឆ្នាំ២០២២ ✓

នាយករដ្ឋមន្ត្រី

សម្តេចអគ្គមហាសេនាបតីតេជោ ហ៊ុន សែន

កន្លែងទទួល:
- ក្រសួងព្រះបរមរាជវាំង
- អគ្គលេខាធិការដ្ឋានក្រុមប្រឹក្សាធម្មនុញ្ញ
- អគ្គលេខាធិការដ្ឋានព្រឹទ្ធសភា
- អគ្គលេខាធិការដ្ឋានរដ្ឋសភា
- ខុទ្ទកាល័យសម្តេចនាយករដ្ឋមន្ត្រី
- ខុទ្ទកាល័យឧបនាយករដ្ឋមន្ត្រី
- ដូចមាត្រា ៣
- រាជកិច្ច
- ឯកសារ-កាលប្បវត្តិ

ព្រះរាជាណាចក្រកម្ពុជា

ជាតិ សាសនា ព្រះមហាក្សត្រ

រាជរដ្ឋាភិបាលកម្ពុជា

លេខ : ២២៤ អនក្រ.តត

អនុក្រឹត្យ
ស្តីពីការដូនមេដាយការងារ
រាជរដ្ឋាភិបាល

- បានឃើញរដ្ឋធម្មនុញ្ញនៃព្រះរាជាណាចក្រកម្ពុជា
- បានឃើញព្រះរាជក្រឹត្យលេខ នស/រកត/០៩១៨/៩២៥ ចុះថ្ងៃទី៦ ខែកញ្ញា ឆ្នាំ២០១៨ ស្តីពីការតែងតាំងរាជរដ្ឋាភិបាលនៃព្រះរាជាណាចក្រកម្ពុជា
- បានឃើញព្រះរាជក្រឹត្យលេខ នស/រកត/០៣២០/៤២១ ចុះថ្ងៃទី៣០ ខែមីនា ឆ្នាំ២០២០ ស្តីពីការតែងតាំង និងកែសម្រួលសមាសភាពរាជរដ្ឋាភិបាលនៃព្រះរាជាណាចក្រកម្ពុជា
- បានឃើញព្រះរាជក្រមលេខ នស/រកម/០៦១៨/០១២ ចុះថ្ងៃទី២៨ ខែមិថុនា ឆ្នាំ២០១៨ ដែលប្រកាសអោយប្រើច្បាប់ស្តីពីការរៀបចំនិងការប្រព្រឹត្តទៅនៃគណៈរដ្ឋមន្ត្រី
- បានឃើញព្រះរាជក្រឹត្យលេខ ជស/រកត/១០៩៥/០១ ចុះថ្ងៃទី៥ ខែតុលា ឆ្នាំ១៩៩៥ ស្តីពីការបង្កើត និងប្រើប្រាស់គ្រឿងឥស្សរិយយសនៃព្រះរាជាណាចក្រកម្ពុជា
- យោងតាមសំណើរបស់រដ្ឋមន្ត្រីក្រសួងការពារជាតិ

សម្រេច

មាត្រា១._ បំពាក់មេដាយការងារ តាមលំដាប់ថ្នាក់ ជូនកងឯកភាព ចំនួន១អង្គភាព នាយទាហាន និងនាយទាហានរង ចំនួន ១៤០រូប នៃកងអនុសេនាធំកម្ទេចគ្រាប់មិនទាន់ផ្ទុះលេខ៨៨២ ដែលមានស្នាដៃល្អក្នុងការបំពេញបេសកកម្មរក្សាសន្តិភាពអង្គការសហប្រជាជាតិ នៅសាធារណរដ្ឋម៉ាលីកន្លងមក ដូចមានរាយនាមខាងក្រោម៖

ក-មេដាយ**មាសការងារ**

១-កងអនុសេនាធំកម្ទេចគ្រាប់មិនទាន់ផ្ទុះលេខ៨៨២

២-វរសេនីយ៍ទោ	សាវ៉ាយ សំបូរ	អត្តលេខ ២២១៣៧៦	នាយទាហានគាំទ្រថ្នាក់ជាតិ
៣-វរសេនីយ៍ទោ	ស៊ឹម សុធាវ៉ា	អត្តលេខ ០៦៥៩៤៥	មេបញ្ជាការ
៤-វរសេនីយ៍ទោ	ម៉ាន់ សុធា	អត្តលេខ ២០០៨១១	មេបញ្ជាការរង
៥-វរសេនីយ៍ទោ	ឡោះ សាហ្វីអ៊ី	អត្តលេខ ០៧០៥៧៣	ជំនួយការវិទ្យុទាក់ទង
៦-វរសេនីយ៍ទោ	សោម ឡាយនី	អត្តលេខ ១៩១៨៩២	បុគ្គលិកចម្រោះទឹកស្អាត
៧-វរសេនីយ៍ទោ	អ៊ិន សុបញ្ញា	អត្តលេខ ១៣៨៩២៨	បុគ្គលិកបើកបររថយន្ត Jeep ៤x៤
៨-វរសេនីយ៍ទោ	ស៊ឹម សំណាង	អត្តលេខ ១៦៤៣៣៧	បុគ្គលិកបើកបររថយន្តដឹកជញ្ជូន ០៥តោន
៩-វរសេនីយ៍ទោ	អុន សំអ៊ឹម	អត្តលេខ ១៦៤៦១០	បុគ្គលិកបើកបររថយន្តដឹកជញ្ជូន ០៥តោន
១០-វរសេនីយ៍ទោ	នី ស៊ាតធើរ	អត្តលេខ ០៩៣៩២៨	បុគ្គលិកបើកបររថយន្តជួសជុលចល័ត

១១-វរសេនីយ៍ទោ	ឱម វិចិត្រ	អត្តលេខ ២០០៨០៧	បុគ្គលិកបញ្ជាម៉ាស៊ីនកាត់ផ្តាច់ចរន្ត
១២-វរសេនីយ៍ទោ	ចាន់ សំណាង	អត្តលេខ ០៤៩២៤៦	ជាងជួសជុល APC
១៣-វរសេនីយ៍ទោ	បាន គួន	អត្តលេខ ០៣៩៩១១	បុគ្គលិកកម្ទេចគ្រឿងផ្ទុះ
១៤-វរសេនីយ៍ទោ	ទូង គីមថាន	អត្តលេខ ០០៨៨៦៦	បុគ្គលិកបញ្ជាម៉ាស៊ីនស្រាវជ្រាវ និងរុករកគ្រាប់
១៥-វរសេនីយ៍ទោ	ម៉ម ប៊ុនធឿន	អត្តលេខ ០៤២៣៧៨	បុគ្គលិកបើកបររថពាសដែក (APC)
១៦-វរសេនីយ៍ទោ	ឌី ស៊ឹម	អត្តលេខ ១៧៨៩៣៥	ជាងជួសជុល APC
១៧-វរសេនីយ៍ទោ	លី មុន្នីរស្មី	អត្តលេខ ១៤៩០៦២	ជំនួយការកម្ទេចគ្រឿងផ្ទុះ
១៨-វរសេនីយ៍ទោ	សោម បូរី	អត្តលេខ ០៦៧៥៩១	បុគ្គលិកបញ្ជាម៉ាស៊ីនកាត់ផ្តាច់ចរន្ត
១៩-វរសេនីយ៍ទោ	អ៊ឹក ផា	អត្តលេខ ០២៩៥១២	បុគ្គលិកពេទ្យ
២០-វរសេនីយ៍ត្រី	ជា គីមលៀង	អត្តលេខ ១៩១៥៩៦	នាយទាហានគាំទ្រថ្នាក់ជាតិ
២១-វរសេនីយ៍ត្រី	យ៉ែម តូ	អត្តលេខ ១៦៣៥៨១	មេបញ្ជាការរង
២២-វរសេនីយ៍ត្រី	អ៊ុន ភក្តី	អត្តលេខ ០៦៧២៣៤	នាយទាហានប្រតិបត្តិការ
២៣-វរសេនីយ៍ត្រី	អ៊ុក កុសល	អត្តលេខ ០៧៣៩១៥	ជំនួយការវិទ្យុទាក់ទង
២៤-វរសេនីយ៍ត្រី	ឡុក គន្ធា	អត្តលេខ ០៦៦៩៦២	ចុងភៅ
២៥-វរសេនីយ៍ត្រី	អេង សោភា	អត្តលេខ ២២៣០៩០	បុគ្គលិកបើកបររថយន្តដឹកជញ្ជូន ០៥តោន
២៦-វរសេនីយ៍ត្រី	ទន់ ហេង	អត្តលេខ ០៥៩៤៥៨	បុគ្គលិកបើកបររថយន្តដឹកជញ្ជូន ០៥តោន
២៧-វរសេនីយ៍ត្រី	គៀង សក្កដា	អត្តលេខ ០៦៧២៥០	មេបញ្ជាការ
២៨-វរសេនីយ៍ត្រី	ម៉ឹង សុខល័ក្ខ	អត្តលេខ ១៦៣៦៦៥	មេបញ្ជាការរង
២៩-វរសេនីយ៍ត្រី	កែវ វណ្ណា	អត្តលេខ ១៦៨៤៥៦	ជំនួយការវិទ្យុទាក់ទង
៣០-វរសេនីយ៍ត្រី	លន់ វិបុល	អត្តលេខ ២៣០៨៥០	បុគ្គលិកបើកបរ
៣១-វរសេនីយ៍ត្រី	ទ្រី តុលា	អត្តលេខ ០៥៨៥០៧	ប្រធានក្រុម
៣២-វរសេនីយ៍ត្រី	ស៊ិន សាក់	អត្តលេខ ២៣១៨៧៦	បុគ្គលិកបញ្ជាម៉ាស៊ីនស្រាវជ្រាវ និងរុករកគ្រាប់
៣៣-វរសេនីយ៍ត្រី	ស្នួន ចំណាន	អត្តលេខ ០៧៧៨២៤	ខ្មាន់កាំភ្លើង
៣៤-វរសេនីយ៍ត្រី	អ៊ួន ពេញបូរ៉ាមី	អត្តលេខ ០៦៧៥៦៤	ជំនួយការកម្ទេចគ្រឿងផ្ទុះ
៣៥-វរសេនីយ៍ត្រី	ស៊ីន ភីឡា	អត្តលេខ ២៣៦៤០៥	បុគ្គលិកពេទ្យ
៣៦-វរសេនីយ៍ត្រី	តុប ងី	អត្តលេខ ០១៩៨៤៩	បុគ្គលិកពេទ្យ
៣៧-វរសេនីយ៍ត្រី	លឹម សារ៉ាវុធ	អត្តលេខ ០៩៤៤៤៩	បុគ្គលិកបើកបររថពាសដែកសង្គ្រោះ
៣៨-វរសេនីយ៍ត្រី	ហួល ភក្តី	អត្តលេខ ០៥៦៤៧៨	ជាងជួសជុល APC

ខ-មេដាយប្រាក់**ភារៈខារ**

១-អនុសេនីយ៍ទោ	ស្វ ពិសី	អត្តលេខ ២១៦៣៣៧	ចុងភៅ
២-អនុសេនីយ៍ឯក	ជា សុវណ្ណារ៉ា	អត្តលេខ ០៤៨៨៦១	ជំនួយការត្រួតពិនិត្យគុណភាព
៣-អនុសេនីយ៍ឯក	ឈ្លួង បូរ៉ា	អត្តលេខ ២៣០៣១៦	សន្តិសុខ
៤-អនុសេនីយ៍ឯក	ឈ្មូក វិទូ	អត្តលេខ ១៦៨៧៨០	មេបញ្ជាការរង
៥-អនុសេនីយ៍ឯក	ស្វរ ទិត្យភារុណ	អត្តលេខ ២០៦១៦៥	ជាងជួសជុល
៦-អនុសេនីយ៍ឯក	ទន បញ្ញា	អត្តលេខ ២៣៨១៩២	ខ្មាន់កាំភ្លើង
៧-អនុសេនីយ៍ឯក	យាប គីមយាន	អត្តលេខ ១៦៨៨២០	បុគ្គលិកបើកបររថពាសដែក (APC)

៨-អនុសេនីយ៍ឯក	ភឿន សារ៉ា	អត្តលេខ ២២៤៣៨៦	បុគ្គលិកបើកបររថពាសដែក (APC)
៩-អនុសេនីយ៍ឯក	ស៊ិន រស្មី	អត្តលេខ ០៥០៣០៩	ជាងជួសជុល APC
១០-អនុសេនីយ៍ឯក	ប៉ិច ពៅ	អត្តលេខ ០៦៧៥០៧	ប្រធានក្រុម
១១-អនុសេនីយ៍ឯក	លី ផារី	អត្តលេខ ១៩១៨៣៩	បុគ្គលិកបញ្ជាម៉ាស៊ីនស្រាវជ្រាវ និងរុករកគ្រាប់
១២-អនុសេនីយ៍ឯក	ឡឹក វីរៈ	អត្តលេខ ២០៧៤៩២	បុគ្គលិកបើកបររថពាសដែកសង្គ្រោះ
១៣-អនុសេនីយ៍ឯក	ធារិទ្ធ រស្មី	អត្តលេខ ១៦៣៦៦៨	ប្រធានក្រុម
១៤-អនុសេនីយ៍ឯក	ឈា ពន្លក	អត្តលេខ ០៦៧៥៤០	ប្រធានក្រុម
១៥-អនុសេនីយ៍ឯក	ផុន ឧត្តុង្គ	អត្តលេខ ១៦៣៨៨៤	បុគ្គលិកបញ្ជាម៉ាស៊ីនស្រាវជ្រាវ និងរុករកគ្រាប់
១៦-អនុសេនីយ៍ឯក	ស៊ិប បូរ៉ា	អត្តលេខ ២០៦១៧៩	បុគ្គលិកពេទ្យ
១៧-អនុសេនីយ៍ឯក	កែវ វីរៈ	អត្តលេខ ០៦៧៥៣០	ប្រធានក្រុម
១៨-អនុសេនីយ៍ឯក	ខៀវ មករា	អត្តលេខ ២៣៦៤០៣	ប្រធានក្រុម
១៩-អនុសេនីយ៍ឯក	ទ្រី ឧសភា	អត្តលេខ ១៦៣៦៣២	បុគ្គលិកបញ្ជាម៉ាស៊ីនស្រាវជ្រាវ និងរុករកគ្រាប់
២០-អនុសេនីយ៍ឯក	រ៉ែម បូរិន	អត្តលេខ ២៣៦៤៤៨	ខ្មាន់កាំភ្លើង
២១-អនុសេនីយ៍ឯក	អន វុទ្ធី	អត្តលេខ ២៣១៣០៩	ខ្មាន់កាំភ្លើង
២២-អនុសេនីយ៍ឯក	ប៊ិន សាមឌី	អត្តលេខ ១៦៣៩០៨	ប្រធានក្រុម
២៣-អនុសេនីយ៍ឯក	ប្រាក់ រ័ត្នណា	អត្តលេខ ២១៩៣៩៨	បុគ្គលិកបញ្ជាម៉ាស៊ីនស្រាវជ្រាវ និងរុករកគ្រាប់
២៤-អនុសេនីយ៍ឯក	អ៊ឹម សារ៉ន	អត្តលេខ ០៧០៩២២	បុគ្គលិកពេទ្យ
២៥-អនុសេនីយ៍ឯក	អ៊ុំ វណ្ណា	អត្តលេខ ០៣១៥២១	បុគ្គលិកពេទ្យ
២៦-អនុសេនីយ៍ឯក	អ៊ិន ស៊ីណា	អត្តលេខ ១៦៣៨៧០	ជំនួយការទូទៅ
២៧-អនុសេនីយ៍ទោ	ណាំ ស៊ីទួន	អត្តលេខ ២៣៦៤២៦	នាយទាហានសម្របសម្រួល
២៨-អនុសេនីយ៍ទោ	ចាន់ ម៉ាឡា	អត្តលេខ ២៣៦៣៩៤	ជំនួយការរដ្ឋបាល
២៩-អនុសេនីយ៍ទោ	ប៉ក់ សេងហួ	អត្តលេខ ២៣៣០២១	បុគ្គលិកបើកបររថយន្ត Jeep ៤x៤
៣០-អនុសេនីយ៍ទោ	វង្ស សុវណ្ណដេត	អត្តលេខ ២២៦៣៥៧	មេបញ្ជាការ
៣១-អនុសេនីយ៍ទោ	ជោត ណូភា	អត្តលេខ ១៦៤០៩១	ជំនួយការភស្តុភារ
៣២-អនុសេនីយ៍ទោ	នាង ចន្ថា	អត្តលេខ ០៦៥៩៦៦	បុគ្គលិកអគ្គិសនី
៣៣-អនុសេនីយ៍ទោ	ចាន់ វាសនា	អត្តលេខ ១១០៧៣៥	បុគ្គលិកអគ្គិសនី
៣៤-អនុសេនីយ៍ទោ	ណៃ ដារ៉ា	អត្តលេខ ២៣៩៣៥៤	បុគ្គលិកបើកបររថយន្តដឹកជញ្ជូន ០៥តោន
៣៥-អនុសេនីយ៍ទោ	ឡាយ កុសល្យ	អត្តលេខ ១៤១៩០២	ជំនួយការវិទ្យុទាក់ទង
៣៦-អនុសេនីយ៍ទោ	អោ សាមីត	អត្តលេខ ២២១១៩៧	ជំនួយការកម្ទេចគ្រឿងផ្ទុះ
៣៧-អនុសេនីយ៍ទោ	ផល តិចឡុង	អត្តលេខ ២៤២៦៨៦	បុគ្គលិកបញ្ជាម៉ាស៊ីនស្រាវជ្រាវ និងរុករកគ្រាប់
៣៨-អនុសេនីយ៍ទោ	ឈី ពិសិដ្ឋ	អត្តលេខ ២០៩៤៦៦	បុគ្គលិកបញ្ជាម៉ាស៊ីនកាត់ផ្តាច់ចរន្ត
៣៩-អនុសេនីយ៍ទោ	ជិន បូរី	អត្តលេខ ២៣៦៣៩៧	ជំនួយការកម្ទេចគ្រឿងផ្ទុះ
៤០-អនុសេនីយ៍ទោ	ឆាន សុចិត្រា	អត្តលេខ ១៦៨៩៣២	បុគ្គលិកបញ្ជាម៉ាស៊ីនស្រាវជ្រាវ និងរុករកគ្រាប់
៤១-អនុសេនីយ៍ទោ	រស់ វណ្ណឌី	អត្តលេខ ២៣៦៤២៥	បុគ្គលិកបើកបររថពាសដែក (APC)
៤២-អនុសេនីយ៍ទោ	ចាវ វណ្ណថា	អត្តលេខ ១៦៨៩៧០	បុគ្គលិកកម្ទេចគ្រឿងផ្ទុះ
៤៣-អនុសេនីយ៍ទោ	សឿន ចំរើន	អត្តលេខ ២០១០១៧	បុគ្គលិកបញ្ជាម៉ាស៊ីនស្រាវជ្រាវ និងរុករកគ្រាប់
៤៤-អនុសេនីយ៍ទោ	ទូត ឡង់ឌី	អត្តលេខ ០២០៩៤៥	បុគ្គលិកពេទ្យ

៤៥-អនុសេនីយ៍ទោ	ផុន អូន	អត្តលេខ ២២១២២៨	បុគ្គលិកបញ្ជាម៉ាស៊ីនកាត់ផ្តាច់ចរន្ត
៤៦-អនុសេនីយ៍ទោ	រី សារិ	អត្តលេខ ២៣៩៤១៦	បុគ្គលិកបើកបររថពាសដែកសង្គ្រោះ
៤៧-អនុសេនីយ៍ទោ	សុទ្ធ សឿនពិសិដ្ឋ	អត្តលេខ ១៦៣២៩៦	បុគ្គលិកកម្មេចគ្រឿងផ្ទុះ
៤៨-អនុសេនីយ៍ទោ	ហ៊ិន សម្បត្តិ	អត្តលេខ ២៤៤០៣២	បុគ្គលិកបញ្ជាម៉ាស៊ីនស្រាវជ្រាវ និងរុករកគ្រាប់
៤៩-អនុសេនីយ៍ទោ	វ៉ាន់ សំអឿន	អត្តលេខ ០៥២៨៦៨	បុគ្គលិកបើកបររថពាសដែក (APC)
៥០-អនុសេនីយ៍ទោ	ហែម ហុងសាន	អត្តលេខ ០៧១៦៩៣	ជំនួយការទូទៅ
៥១-អនុសេនីយ៍ទោ	ផាត សុភា	អត្តលេខ ២០០០៦៤	បុគ្គលិកបើកបររថពាសដែក
៥២-អនុសេនីយ៍ត្រី	ប្រាក់ សុភ័ក្ត្រ	អត្តលេខ ១៩៤១៧៨	ជំនួយការរដ្ឋបាល
៥៣-អនុសេនីយ៍ត្រី	វ៉ាត សុខែម	អត្តលេខ ២២៦៣៧៨	បុគ្គលិកបោកអ៊ុត/អនាម័យ
៥៤-អនុសេនីយ៍ត្រី	ជុំ ទិដ្ឋារ៉ូ	អត្តលេខ ១៩១៧២៦	បុគ្គលិកបើកបររថយន្តដឹកជញ្ជូន ០៥តោន
៥៥-អនុសេនីយ៍ត្រី	ពេជ្រ គីមនាង	អត្តលេខ ២២៦៣៣៨	បុគ្គលិកបើកបររថយន្តស៊ីទែនទឹក
៥៦-អនុសេនីយ៍ត្រី	ពាង ព័ន្ធ	អត្តលេខ ១០២៨៥៥	បុគ្គលិកបញ្ជាម៉ាស៊ីនស្រាវជ្រាវ និងរុករកគ្រាប់
៥៧-អនុសេនីយ៍ត្រី	ហុង វ៉ាន់ដេត	អត្តលេខ ១៩២៧០១	បុគ្គលិកបញ្ជាម៉ាស៊ីនស្រាវជ្រាវ និងរុករកគ្រាប់
៥៨-អនុសេនីយ៍ត្រី	វ៉ា ច័ន្ទភក្តី	អត្តលេខ ២៤៤០២៩	បុគ្គលិកបញ្ជាម៉ាស៊ីនស្រាវជ្រាវ និងរុករកគ្រាប់
៥៩-អនុសេនីយ៍ត្រី	កែវ ដារ៉ូ	អត្តលេខ ១៩២៨០៥	បុគ្គលិកបើកបររថពាសដែក (APC)
៦០-អនុសេនីយ៍ត្រី	ពេជ្រ ឡុងឌី	អត្តលេខ ២២៦៣៥៤	បុគ្គលិកបញ្ជាម៉ាស៊ីនស្រាវជ្រាវ និងរុករកគ្រាប់
៦១-អនុសេនីយ៍ត្រី	គីង កញ្ញា	អត្តលេខ ២៣២៦៧០	បុគ្គលិកបញ្ជាម៉ាស៊ីនស្រាវជ្រាវ និងរុករកគ្រាប់
៦២-អនុសេនីយ៍ត្រី	វង្ស សម្បត្តិ	អត្តលេខ ១៦៣៤២៧	បុគ្គលិកបើកបររថពាសដែក (APC)
៦៣-អនុសេនីយ៍ត្រី	ជួន សាវី	អត្តលេខ ១៨០៤៨៤	បុគ្គលិកបើកបររថពាសដែកសង្គ្រោះ
៦៤-អនុសេនីយ៍ត្រី	ខុត បញ្ញា	អត្តលេខ ២៣៦៤១៤	បុគ្គលិកបញ្ជាម៉ាស៊ីនស្រាវជ្រាវ និងរុករកគ្រាប់
៦៥-អនុសេនីយ៍ត្រី	ហ៊ុយ តាំងគីម	អត្តលេខ ១៦៤១៩៧	បុគ្គលិកពេទ្យ
៦៦-អនុសេនីយ៍ត្រី	ផាន សុណាក់នីន	អត្តលេខ ១៣៧៩១៤	ប្រធានក្រុម
៦៧-អនុសេនីយ៍ត្រី	វិន រក្សា	អត្តលេខ ០៨៦៥៦០	ខ្មាន់កាំភ្លើង
៦៨-អនុសេនីយ៍ត្រី	ស្រ៊ុន លឹមហ៊ាង	អត្តលេខ ១៩៣៦៣៨	នាយករង
៦៩-អនុសេនីយ៍ត្រី	ហែម តារា	អត្តលេខ ២៣៩៤០៩	បុគ្គលិកបើកបររថយន្តសង្គ្រោះ

គ-មេដាយសំរឹទ្ធ**ការងារ**

១-នាយចំណង់	ឡុង សំណាង	អត្តលេខ ២៣២៧៦៧	សន្តិសុខ
២-នាយចំណង់	សាន ចាន់មុន្នី	អត្តលេខ ១៩៣៣០២	បុគ្គលិកបើកបររថយន្ត Jeep ៤x៤
៣-នាយចំណង់	ឈន ឈង	អត្តលេខ ២២១៤៥៨	ជាងជួសជុល
៤-នាយចំណង់	ខ្មៅ ចាត	អត្តលេខ ២០០៨៦០	ប្រធានក្រុម
៥-នាយចំណង់	ថន សៅពិសិដ្ឋ	អត្តលេខ ២២១១៩៩	បុគ្គលិកកម្មេចគ្រឿងផ្ទុះ
៦-នាយចំណង់	មុត រដ្ឋា	អត្តលេខ ០៨៩៩៣៩	បុគ្គលិកពេទ្យ
៧-នាយចំណង់	គង់ វុទ្ធី	អត្តលេខ ២៣៧៤៣៦	បុគ្គលិកពេទ្យ
៨-នាយចំណង់	ឆង ហួយ	អត្តលេខ ២០០៩១២	បុគ្គលិកបើកបររថពាសដែកសង្គ្រោះ
៩-នាយចំណង់	ហ៊ែរ ពិសេស	អត្តលេខ ២៤២៧៨៤	បុគ្គលិកកម្មេចគ្រឿងផ្ទុះ
១០-នាយចំណង់	សុខ សុភាព	អត្តលេខ ២២៩៩២០	បុគ្គលិកពេទ្យ
១១-នាយចំណង់	ណុប គាន់	អត្តលេខ ២២៨២៦៣	ជំនួយការកម្មេចគ្រឿងផ្ទុះ

១២-នាយចំណង់	ហោ តាំងហាង	អត្តលេខ ១៩២៦២៣	បុគ្គលិកបញ្ជាម៉ាស៊ីនកាត់ផ្តាច់ចរន្ត
១៣-នាយចំណង់	អួន បញ្ញា	អត្តលេខ ២៤២៣០៣	ខ្មាន់កាំភ្លើង
១៤-នាយចំណង់	គង់ ឆេងហេង	អត្តលេខ ១៦៤៤៥៥	បុគ្គលិកបើកបររថពាសដែក (APC)
១៥-នាយចំណង់	ផុន ធារ៉ា	អត្តលេខ ២២១២០៣	បុគ្គលិកបញ្ជាម៉ាស៊ីនស្រាវជ្រាវ និងរុករកគ្រាប់
១៦-នាយចំណង់	គង់ សុភា	អត្តលេខ ២៤០២២៥	បុគ្គលិកបើកបររថពាសដែក (APC)
១៧-នាយចំណង់	ប៉ាង ប៊ុនណារិទ្ធ	អត្តលេខ ២០០៩១៣	បុគ្គលិកបើកបររថពាសដែក (APC)
១៨-នាយចំណង់	ព្រេម សុបិន្ត	អត្តលេខ ១៣០៦៤៧	បុគ្គលិកពេទ្យ
១៩-នាយចំណង់	ឃីម វិចា	អត្តលេខ ២៤៤១៥១	បុគ្គលិកពេទ្យ
២០-នាយចំណង់	សែ វណ្ណឌី	អត្តលេខ ២០០៨៥៣	បុគ្គលិកបើកបររថយន្តសង្គ្រោះ
២១-ពលបាលឯក	ឡាង ថាវរី	អត្តលេខ ១៩៣៦២៨	ចុងភៅ
២២-ពលបាលឯក	ហេង រដ្ឋា	អត្តលេខ ២៤៤០៥០	បុគ្គលិកចម្រោះទឹកស្អាត
២៣-ពលបាលឯក	លន ចាន់ថន	អត្តលេខ ១៩៣៦៥១	បុគ្គលិកបញ្ជាម៉ាស៊ីនស្រាវជ្រាវ និងរុករកគ្រាប់
២៤-ពលបាលឯក	ជួន សក្កា	អត្តលេខ ១៩៣៦២៩	ខ្មាន់កាំភ្លើង
២៥-ពលបាលឯក	គ្រី ណែត	អត្តលេខ ២០០៩៣០	ខ្មាន់កាំភ្លើង
២៦-ពលបាលឯក	ហាក់ ហ៊ីម	អត្តលេខ ២២២០២៣	បុគ្គលិកបញ្ជាម៉ាស៊ីនស្រាវជ្រាវ និងរុករកគ្រាប់
២៧-ពលបាលឯក	អ៊ឹង វណ្ណា	អត្តលេខ ១៣១៣៨២	ខ្មាន់កាំភ្លើង
២៨-ពលបាលត្រី	យិន តុលា	អត្តលេខ ១៩៤៤៥៩	បុគ្គលិកបើកបររថយន្តស៊ីទែនទឹក
២៩-ពលបាលត្រី	ឈុន លីហួរ	អត្តលេខ ២៣២៥៧១	ជាងជួសជុល APC
៣០-ព្រឹន្ទបាលឯក	ឌុច ស្តីវ៉ា	អត្តលេខ ២០១០០១	ជាងជួសជុល
៣១-ព្រឹន្ទបាលឯក	ទុំ ចាន់	អត្តលេខ ១៩៣៦៥២	ប្រធានក្រុម
៣២-ព្រឹន្ទបាលឯក	សឿន សំអួន	អត្តលេខ ២០០៨៧០	បុគ្គលិកបញ្ជាម៉ាស៊ីនកាត់ផ្តាច់ចរន្ត
៣៣-ព្រឹន្ទបាលឯក	ង៉ែត រតនៈ	អត្តលេខ ២៣២៦៦១	ខ្មាន់កាំភ្លើង
៣៤-ព្រឹន្ទបាលទោ	សៀម រតនា	អត្តលេខ ១៩៣៩២៨	បុគ្គលិកបើកបរសាហ្សីរ (ចូកកាយ)

មាត្រា២._រដ្ឋមន្ត្រីទទួលបន្ទុកទីស្តីការគណៈរដ្ឋមន្ត្រី រដ្ឋមន្ត្រីក្រសួងសេដ្ឋកិច្ចនិងហិរញ្ញវត្ថុ រដ្ឋមន្ត្រីក្រសួងការពារជាតិ និងសាមីខ្លួន ត្រូវទទួលបន្ទុកអនុវត្តអនុក្រឹត្យនេះ តាមភារកិច្ចរៀងៗខ្លួនចាប់ពីថ្ងៃចុះហត្ថលេខាតទៅ។

ថ្ងៃ ច័ន្ទ ១២កើត ខែ ផល្គុន ឆ្នាំឆ្លូវ ត្រីស័ក ព.ស. ២៥៦៥
ធ្វើនៅរាជធានីភ្នំពេញថ្ងៃទី ១៤ ខែ មីនា ឆ្នាំ២០២២

នាយករដ្ឋមន្ត្រី

សម្តេចអគ្គមហាសេនាបតីតេជោ ហ៊ុន សែន

កន្លែងទទួល៖
- -ក្រសួងព្រះបរមរាជវាំង
- -អគ្គលេខាធិការដ្ឋានក្រុមប្រឹក្សាធម្មនុញ្ញ
- -អគ្គលេខាធិការដ្ឋានព្រឹទ្ធសភា
- -អគ្គលេខាធិការដ្ឋានរដ្ឋសភា
- -ខុទ្ទកាល័យសម្តេចតេជោនាយករដ្ឋមន្ត្រី
- -ខុទ្ទកាល័យឧបនាយករដ្ឋមន្ត្រី
- -ដូចមាត្រា១ និងមាត្រា២
- -រាជកិច្ច
- -ឯកសារ កាលប្បវត្តិ

ព្រះរាជាណាចក្រកម្ពុជា

ជាតិ សាសនា ព្រះមហាក្សត្រ

រាជរដ្ឋាភិបាលកម្ពុជា

លេខ : ២២៥ អនក្រ.តត

អនុក្រឹត្យ
ស្តីពី
ការតែងតាំងមុខតំណែងមន្ត្រីនគរបាលជាតិកម្ពុជា

រាជរដ្ឋាភិបាល

- បានឃើញរដ្ឋធម្មនុញ្ញ នៃព្រះរាជាណាចក្រកម្ពុជា
- បានឃើញព្រះរាជក្រឹត្យលេខ នស/រកត/០៩១៨/៩២៥ ចុះថ្ងៃទី ០៦ ខែ កញ្ញា ឆ្នាំ ២០១៨ ស្តីពីការតែងតាំងរាជរដ្ឋាភិបាល នៃព្រះរាជាណាចក្រកម្ពុជា
- បានឃើញព្រះរាជក្រឹត្យលេខ នស/រកត/០៣២០/៤២១ ចុះថ្ងៃទី ៣០ ខែ មីនា ឆ្នាំ ២០២០ ស្តីពីការតែងតាំង និងកែសម្រួលសមាសភាពរាជរដ្ឋាភិបាល នៃព្រះរាជាណាចក្រកម្ពុជា
- បានឃើញព្រះរាជក្រមលេខ នស/រកម/០៦១៨/០១២ ចុះថ្ងៃទី ២៨ ខែ មិថុនា ឆ្នាំ ២០១៨ ដែលប្រកាសឱ្យប្រើច្បាប់ស្តីពីការរៀបចំ និងការប្រព្រឹត្តទៅនៃគណៈរដ្ឋមន្ត្រី
- បានឃើញព្រះរាជក្រមលេខ នស/រកម/០១៩៦/០៨ ចុះថ្ងៃទី ២៤ ខែ មករា ឆ្នាំ ១៩៩៦ ដែលប្រកាសឱ្យប្រើច្បាប់ស្តីពីការបង្កើតក្រសួងមហាផ្ទៃ
- បានឃើញព្រះរាជក្រឹត្យលេខ នស/រកត/០៥០១/១៧៨ ចុះថ្ងៃទី ២២ ខែ ឧសភា ឆ្នាំ ២០០១ ស្តីពីលក្ខន្តិកៈដោយឡែក នៃក្របខ័ណ្ឌមន្ត្រីនគរបាលជាតិកម្ពុជា
- បានឃើញអនុក្រឹត្យលេខ ១០៩ អនក្រ.បក ចុះថ្ងៃទី ១៩ ខែ សីហា ឆ្នាំ ២០១៥ ស្តីពីការរៀបចំ និងការប្រព្រឹត្តទៅនៃក្រសួងមហាផ្ទៃ
- យោងតាមសំណើរបស់រដ្ឋមន្ត្រីក្រសួងមហាផ្ទៃ

សម្រេច

មាត្រា ១ ៖ តែងតាំងមុខតំណែងលោកឧត្តមសេនីយ៍ត្រី **គឹម ឡុង** អត្តលេខ ០៦៣៦៤ ជាសមាជិកក្រុមប្រឹក្សានីតិកម្ម ដែលមានឋានៈស្មើ **ប្រធាននាយកដ្ឋាន** ។

មាត្រា ២ ៖ រដ្ឋមន្ត្រីទទួលបន្ទុកទីស្តីការគណៈរដ្ឋមន្ត្រី រដ្ឋមន្ត្រីក្រសួងមហាផ្ទៃ រដ្ឋមន្ត្រីក្រសួងសេដ្ឋកិច្ចនិងហិរញ្ញវត្ថុ រដ្ឋមន្ត្រីគ្រប់ក្រសួង និងប្រធានគ្រប់ស្ថាប័នដែលពាក់ព័ន្ធ និងសាមីខ្លួនដែលមានចែងក្នុងមាត្រា ១ ខាងលើ ត្រូវទទួលបន្ទុកអនុវត្តអនុក្រឹត្យនេះតាមភារកិច្ចរៀងៗខ្លួនចាប់ពីថ្ងៃចុះហត្ថលេខាតទៅ ។

ថ្ងៃ ពុធ ១៣ រោច ខែ ផល្គុន ឆ្នាំឆ្លូវ ត្រីស័ក ព.ស. ២៥៦៥

ធ្វើនៅរាជធានីភ្នំពេញ ថ្ងៃទី ៣០ ខែ មីនា ឆ្នាំ ២០២២ ✓

នាយករដ្ឋមន្ត្រី

សម្តេចអគ្គមហាសេនាបតីតេជោ ហ៊ុន សែន

កន្លែងទទួល
- ក្រសួងព្រះបរមរាជវាំង
- អគ្គលេខាធិការដ្ឋានក្រុមប្រឹក្សាធម្មនុញ្ញ
- អគ្គលេខាធិការដ្ឋានព្រឹទ្ធសភា
- អគ្គលេខាធិការដ្ឋានរដ្ឋសភា
- ខុទ្ទកាល័យសម្តេចនាយករដ្ឋមន្ត្រី
- ខុទ្ទកាល័យឧបនាយករដ្ឋមន្ត្រី
- ដូចមាត្រា ២
- រាជកិច្ច
- ឯកសារ-កាលប្បវត្តិ

ព្រះរាជាណាចក្រកម្ពុជា

ជាតិ សាសនា ព្រះមហាក្សត្រ

រាជរដ្ឋាភិបាលកម្ពុជា

លេខៈ..២២៦...អនក្រ.បក

អនុក្រឹត្យ

ស្តីពី

ការតាំងស៊ប់ក្នុងក្របខ័ណ្ឌមន្ត្រីរាជការ

រាជរដ្ឋាភិបាល

- បានឃើញរដ្ឋធម្មនុញ្ញ នៃព្រះរាជាណាចក្រកម្ពុជា
- បានឃើញព្រះរាជក្រឹត្យលេខ នស/រកត/០៩១៨/៩២៥ ចុះថ្ងៃទី ០៦ ខែ កញ្ញា ឆ្នាំ ២០១៨ ស្តីពីការតែងតាំងរាជរដ្ឋាភិបាល នៃព្រះរាជាណាចក្រកម្ពុជា
- បានឃើញព្រះរាជក្រឹត្យលេខ នស/រកត/០៣២០/៤២១ ចុះថ្ងៃទី ៣០ ខែ មីនា ឆ្នាំ ២០២០ ស្តីពីការតែងតាំង និងកែសម្រួលសមាសភាពរាជរដ្ឋាភិបាល នៃព្រះរាជាណាចក្រកម្ពុជា
- បានឃើញព្រះរាជក្រមលេខ នស/រកម/០៦១៨/០១២ ចុះថ្ងៃទី ២៨ ខែ មិថុនា ឆ្នាំ ២០១៨ ដែលប្រកាសឱ្យប្រើច្បាប់ស្តីពីការរៀបចំ និងការប្រព្រឹត្តទៅ នៃគណៈរដ្ឋមន្ត្រី
- បានឃើញព្រះរាជក្រមលេខ ០៦/នស/៩៤ ចុះថ្ងៃទី ៣០ ខែ តុលា ឆ្នាំ ១៩៩៤ ដែលប្រកាសឱ្យប្រើច្បាប់ស្តីពីសហលក្ខន្តិកៈមន្ត្រីរាជការស៊ីវិល នៃព្រះរាជាណាចក្រកម្ពុជា
- បានឃើញព្រះរាជក្រមលេខ នស/រកម/០១៩៦/០១ ចុះថ្ងៃទី ២៤ ខែ មករា ឆ្នាំ ១៩៩៦ ដែលប្រកាសឱ្យប្រើច្បាប់ស្តីពីការបង្កើតក្រសួងអប់រំ យុវជន និងកីឡា
- បានឃើញព្រះរាជក្រឹត្យលេខ នស/រកត/០៧០១/២៤១ ចុះថ្ងៃទី ២៣ ខែ កក្កដា ឆ្នាំ ២០០១ ស្តីពីលក្ខន្តិកៈដោយឡែក នៃក្របខ័ណ្ឌគ្រូបង្រៀនកម្រិតមូលដ្ឋាន
- បានឃើញព្រះរាជក្រឹត្យលេខ នស/រកត/១០១៤/១១៧៥ ចុះថ្ងៃទី ០២ ខែ តុលា ឆ្នាំ ២០១៤ ស្តីពីគោលការណ៍រួម នៃការរៀបចំមុខងារសាធារណៈរបស់រដ្ឋ
- បានឃើញអនុក្រឹត្យលេខ ១៥៦ អនក្រ.បក ចុះថ្ងៃទី ១៨ ខែ កក្កដា ឆ្នាំ ២០១៦ ស្តីពីការរៀបចំ និងការប្រព្រឹត្តទៅរបស់ក្រសួងអប់រំ យុវជន និងកីឡា
- យោងតាមសំណើរបស់រដ្ឋមន្ត្រីក្រសួងមុខងារសាធារណៈ

សម្រេច

មាត្រា ១.- តាំងស៊ប់ក្នុងក្របខ័ណ្ឌដល់មន្ត្រីរាជការចំនួន ២៣ រូប ទៅក្នុងឋានន្តរស័ក្តិគ្រូបង្រៀនកម្រិតមូលដ្ឋាន នៃក្របខ័ណ្ឌគ្រូបង្រៀនកម្រិតមូលដ្ឋាន នៅក្រសួងអប់រំ យុវជន និងកីឡា ចាប់ពីថ្ងៃទី ០១ ខែ វិច្ឆិកា ឆ្នាំ ២០២១ ដូចមានរាយនាមខាងក្រោម៖

១- លោកស្រី	**ឈាន**	**អញ្ញា**	គ្រូបង្រៀនកម្រិតមូលដ្ឋាន ថ្នាក់លេខ ៤
២- លោកស្រី	**គួច**	**សៀវហ៊ីន**	គ្រូបង្រៀនកម្រិតមូលដ្ឋាន ថ្នាក់លេខ ៤
៣- លោកស្រី	**អុសល**	**ពិសី**	គ្រូបង្រៀនកម្រិតមូលដ្ឋាន ថ្នាក់លេខ ៤
៤- លោកស្រី	**គន់**	**សុដាណេ**	គ្រូបង្រៀនកម្រិតមូលដ្ឋាន ថ្នាក់លេខ ៤

៥-	លោក	**ប៉ះង**	**រដ្ឋា**	គ្រូបង្រៀនកម្រិតមូលដ្ឋាន ថ្នាក់លេខ ៤
៦-	លោក	**លី**	**ណាទីន**	គ្រូបង្រៀនកម្រិតមូលដ្ឋាន ថ្នាក់លេខ ៤
៧-	លោក	**ធិ**	**គីមស្រ៊ុយ**	គ្រូបង្រៀនកម្រិតមូលដ្ឋាន ថ្នាក់លេខ ៤
៨-	លោក	**គី**	**សុជាតិ**	គ្រូបង្រៀនកម្រិតមូលដ្ឋាន ថ្នាក់លេខ ៤
៩-	លោក	**ទុយ**	**ផាន់ណោត**	គ្រូបង្រៀនកម្រិតមូលដ្ឋាន ថ្នាក់លេខ ៤
១០-	លោកស្រី	**ខាន់**	**សុភាព**	គ្រូបង្រៀនកម្រិតមូលដ្ឋាន ថ្នាក់លេខ ៤
១១-	លោកស្រី	**រិន**	**រិទ្ធី**	គ្រូបង្រៀនកម្រិតមូលដ្ឋាន ថ្នាក់លេខ ៤
១២-	លោក	**ថន**	**រិទ្ធី**	គ្រូបង្រៀនកម្រិតមូលដ្ឋាន ថ្នាក់លេខ ៤
១៣-	លោក	**ខៀវ**	**សុខលាប**	គ្រូបង្រៀនកម្រិតមូលដ្ឋាន ថ្នាក់លេខ ៤
១៤-	លោកស្រី	**ថាវ**	**ស៊ីវឡាង**	គ្រូបង្រៀនកម្រិតមូលដ្ឋាន ថ្នាក់លេខ ៤
១៥-	លោក	**ស៊ុក**	**ផាន់ណា**	គ្រូបង្រៀនកម្រិតមូលដ្ឋាន ថ្នាក់លេខ ៤
១៦-	លោក	**ផាន់**	**សំភាស់**	គ្រូបង្រៀនកម្រិតមូលដ្ឋាន ថ្នាក់លេខ ៤
១៧-	លោកស្រី	**ចាន់**	**ស្រីម៉ៅ**	គ្រូបង្រៀនកម្រិតមូលដ្ឋាន ថ្នាក់លេខ ៤
១៨-	លោកស្រី	**ហួត**	**ស៊ីណាត**	គ្រូបង្រៀនកម្រិតមូលដ្ឋាន ថ្នាក់លេខ ៤
១៩-	លោកស្រី	**ផាត**	**សុភាព**	គ្រូបង្រៀនកម្រិតមូលដ្ឋាន ថ្នាក់លេខ ៤
២០-	លោក	**គី**	**អ៊ុនតាក់**	គ្រូបង្រៀនកម្រិតមូលដ្ឋាន ថ្នាក់លេខ ៤
២១-	លោក	**ឌឹម**	**វ៉ាន់រ៉ា**	គ្រូបង្រៀនកម្រិតមូលដ្ឋាន ថ្នាក់លេខ ៤
២២-	លោក	**អ៊ុ**	**ចាន់ធា**	គ្រូបង្រៀនកម្រិតមូលដ្ឋាន ថ្នាក់លេខ ៤
២៣-	លោក	**ខ្លួត**	**ស៊ីដែត**	គ្រូបង្រៀនកម្រិតមូលដ្ឋាន ថ្នាក់លេខ ៤

មាត្រា ២ .- រដ្ឋមន្ត្រីទទួលបន្ទុកទីស្ដីការគណៈរដ្ឋមន្ត្រី រដ្ឋមន្ត្រីក្រសួងសេដ្ឋកិច្ច និងហិរញ្ញវត្ថុ រដ្ឋមន្ត្រីក្រសួងមុខងារសាធារណៈ រដ្ឋមន្ត្រីក្រសួងអប់រំ យុវជន និងកីឡា រដ្ឋមន្ត្រីគ្រប់ក្រសួង និងប្រធានគ្រប់ស្ថាប័នដែលពាក់ព័ន្ធ និងសាមីខ្លួនដូចមានចែងក្នុងមាត្រា ១ ខាងលើ ត្រូវទទួលបន្ទុកអនុវត្តអនុក្រឹត្យនេះតាមភារកិច្ចរៀងៗខ្លួន ចាប់ពីថ្ងៃចុះហត្ថលេខាតទៅ។

ថ្ងៃ ពុធ ១៣ រោច ខែ ផល្គុន ឆ្នាំ ឆ្លូវ ត្រីស័ក ព.ស.២៥៦៥

ធ្វើនៅរាជធានីភ្នំពេញ ថ្ងៃទី ៣០ ខែ មីនា ឆ្នាំ ២០២២

នាយករដ្ឋមន្ត្រី

សម្ដេចអគ្គមហាសេនាបតីតេជោ ហ៊ុន សែន

អន្លែងទទួល

- *ក្រសួងព្រះបរមរាជវាំង*
- *អគ្គលេខាធិការដ្ឋានក្រុមប្រឹក្សាធម្មនុញ្ញ*
- *អគ្គលេខាធិការដ្ឋានព្រឹទ្ធសភា*
- *អគ្គលេខាធិការដ្ឋានរដ្ឋសភា*
- *ខុទ្ទកាល័យសម្ដេចតេជោ នាយករដ្ឋមន្ត្រី*
- *ខុទ្ទកាល័យឧបនាយករដ្ឋមន្ត្រី*
- *ដូចមាត្រា ២*
- *រាជកិច្ច*
- *ឯកសារ-កាលប្បវត្តិ*

ព្រះរាជាណាចក្រកម្ពុជា

ជាតិ សាសនា ព្រះមហាក្សត្រ

រាជរដ្ឋាភិបាលកម្ពុជា

លេខ : ៤២៧ អនក្រ.បក

អនុក្រឹត្យ
ស្តីពីការជូនមេដាយការងារ
រាជរដ្ឋាភិបាល

- បានឃើញរដ្ឋធម្មនុញ្ញនៃព្រះរាជាណាចក្រកម្ពុជា
- បានឃើញព្រះរាជក្រឹត្យលេខ នស/រកត/០៩១៨/៩២៥ ចុះថ្ងៃទី៦ ខែកញ្ញា ឆ្នាំ២០១៨ ស្តីពីការតែងតាំងរាជរដ្ឋាភិបាលនៃព្រះរាជាណាចក្រកម្ពុជា
- បានឃើញព្រះរាជក្រឹត្យលេខ នស/រកត/០៣២០/៤២១ ចុះថ្ងៃទី៣០ ខែមីនា ឆ្នាំ២០២០ ស្តីពីការតែងតាំង និងកែសម្រួលសមាសភាពរាជរដ្ឋាភិបាលនៃព្រះរាជាណាចក្រកម្ពុជា
- បានឃើញព្រះរាជក្រមលេខ នស/រកម/០៦១៨/០១២ ចុះថ្ងៃទី២៨ ខែមិថុនា ឆ្នាំ២០១៨ ដែលប្រកាសអោយប្រើច្បាប់ស្តីពីការរៀបចំនិងការប្រព្រឹត្តទៅនៃគណៈរដ្ឋមន្ត្រី
- បានឃើញព្រះរាជក្រឹត្យលេខ ជស/រកត/១០៩៥/០១ ចុះថ្ងៃទី៥ ខែតុលា ឆ្នាំ១៩៩៥ ស្តីពីការបង្កើត និងប្រើប្រាស់គ្រឿងឥស្សរិយយសនៃព្រះរាជាណាចក្រកម្ពុជា
- យោងតាមសំណើរបស់រដ្ឋមន្ត្រីក្រសួងការពារជាតិ

សម្រេច

មាត្រា១..បំពាក់មេដាយការងារ តាមលំដាប់ថ្នាក់ ជូនកងឯកភាព ចំនួន១អង្គភាព នាយទាហាន និងនាយទាហានរង ចំនួន ១៥១រូប នៃកងអនុសេនាធំវិស្វកម្មព្រលានយន្តហោះលេខ៩៧២ ដែលមានស្នាដៃល្អក្នុងការបំពេញបេសកកម្មរក្សាសន្តិភាពអង្គការសហប្រជាជាតិ នៅសាធារណរដ្ឋម៉ាលីកន្លងមក ដូចមានរាយនាមខាងក្រោម៖

ក-មេដាយ**មាសការងារ**

១-កងអនុសេនាធំវិស្វកម្មព្រលានយន្តហោះលេខ៩៧២

២-វរសេនីយ៍ទោ	អ៊ុយ សុផល	អត្តលេខ ០៨៨៧៧៣	នាយទាហានគាំទ្រថ្នាក់ជាតិ
៣-វរសេនីយ៍ទោ	ឡេត សារឿន	អត្តលេខ ១៦៨៤០៦	មេបញ្ជាការរង
៤-វរសេនីយ៍ទោ	ចក់ ស៊ីថុល	អត្តលេខ ២២១៣៤០	មេបញ្ជាការរង
៥-វរសេនីយ៍ទោ	ចាន់ មករា	អត្តលេខ ១១១៥១៨	បុគ្គលិកបើកបររថយន្ត Jeep ៤x៤
៦-វរសេនីយ៍ទោ	សំ សុវណ្ណ	អត្តលេខ ១៣៨៧២៧	បុគ្គលិកបើកបររថយន្តអគ្គិភ័យ
៧-វរសេនីយ៍ទោ	សេង សេរី	អត្តលេខ ១៩០៨៣៣	បុគ្គលិកបើកបររ៉ូឡូបង្ហាប់ដី
៨-វរសេនីយ៍ទោ	ប៉ែន សំរួច	អត្តលេខ ០៥៨២៣៩	បុគ្គលិកបើកបររថយន្តដឹកជញ្ជូន (២.៥តោន)
៩-វរសេនីយ៍ទោ	សែម ឌឿន	អត្តលេខ ២០០៨៦៩	ជាងមេកានិក
១០-វរសេនីយ៍ទោ	សោម សុគន្ធា	អត្តលេខ ០៦៧៦៣០	ជាងកំបោរ

១១-វរសេនីយ៍ទោ	រី សារឿន	អត្តលេខ ១១៣៨៥៣	បុគ្គលិកកម្ទេចគ្រឿងផ្ទុះ (EOD)
១២-វរសេនីយ៍ទោ	ស័ក្ត សីហរិទ្ធ	អត្តលេខ ១០៨៩៣៧	នាយប្រតិបត្តិការ
១៣-វរសេនីយ៍ទោ	ជុត ចាន់ណា	អត្តលេខ ១៣៥៨៩១	មេបញ្ជាការ
១៤-វរសេនីយ៍ទោ	ជា សុខហ៊្សីរ	អត្តលេខ ០៤៩៨៣៧	បុគ្គលិកបើកបររថយន្តដឹកជញ្ជូន (២.៥តោន)
១៥-វរសេនីយ៍ទោ	ប៉ាង វិបុល	អត្តលេខ ២០០៨៣៤	បុគ្គលិកបើកបររថយន្តដឹកជញ្ជូន (២.៥តោន)
១៦-វរសេនីយ៍ទោ	អៀក ជីវ័ន្ត	អត្តលេខ ០៨៩២១៨	មេបញ្ជាការ
១៧-វរសេនីយ៍ទោ	សៀង គន្ធា	អត្តលេខ ១៦០៨០៧	មេបញ្ជាការរង
១៨-វរសេនីយ៍ទោ	យិន ហុង	អត្តលេខ ១៨៧៩៥៧	បុគ្គលិកបើកបររថយន្តស៊ីទែនទឹក (១០.០០០លីត្រ)
១៩-វរសេនីយ៍ទោ	ស៊ឹម វឿន	អត្តលេខ ០៤៩២២៦	ជាងមេកានិក
២០-វរសេនីយ៍ទោ	ផន កាពេជ្រ	អត្តលេខ ០៨៨៩៦២	មេបញ្ជាការ
២១-វរសេនីយ៍ទោ	ម៉ៅ រស្មី	អត្តលេខ ២៣៨៤២៦	កម្មករជំនាញ
២២-វរសេនីយ៍ទោ	ហ៊ិន ប៊ុនថន	អត្តលេខ ០១៧៩០៤	បុគ្គលិកបើកបររថយន្តដឹកជញ្ជូន (៥តោន)
២៣-វរសេនីយ៍ទោ	លឹម រដ្ឋា	អត្តលេខ ០១៩៥៧២	នាយទាហានគាំទ្រថ្នាក់ជាតិ
២៤-វរសេនីយ៍ទោ	ខឹម សុវណ្ណរដ្ឋា	អត្តលេខ ០៣១៧៦៥	កម្មករជំនាញ
២៥-វរសេនីយ៍ទោ	ហាន់ សេរីវុទ្ធ	អត្តលេខ ០៣១៦៨៧	បុគ្គលិកបើកបររថយន្តបូមលូ និងលាងថ្នល់
២៦-អនុសេនីយ៍ឯក	សួន សុថារិទ្ធ	អត្តលេខ ២៣៩៤១១	បុគ្គលិកបើកបររថយន្ត
២៧-វរសេនីយ៍ត្រី	សួស វឌ្ឍនា	អត្តលេខ ១៦៣២៥៤	នាយប្រតិបត្តិការ
២៨-វរសេនីយ៍ត្រី	ណោង វណ្ណា	អត្តលេខ ២០៦២៥០	ជំនួយការបច្ចេកទេស
២៩-វរសេនីយ៍ត្រី	ហេង សុភ័ក្រ	អត្តលេខ ១០០៥៦៤	មេបញ្ជាការ
៣០-វរសេនីយ៍ត្រី	សេង សុធា	អត្តលេខ ១៨៨៥៥៨	បុគ្គលិកបើកបររថយន្តស្ទូចសណ្តោង (៥តោន)
៣១-វរសេនីយ៍ត្រី	អោ តារ៉ា	អត្តលេខ ០៥៩៦៦៩	ជំនួយការបើកបររថយន្តស្ទូច (៥តោន)
៣២-វរសេនីយ៍ត្រី	អៀម ស៊ីធុល	អត្តលេខ ១៦៤៦១៧	បុគ្គលិកបើកបររថយន្ត Jeep ៤x៤
៣៣-វរសេនីយ៍ត្រី	ភី វាសនា	អត្តលេខ ១៦៣២៥៨	កម្មករជំនាញ
៣៤-វរសេនីយ៍ត្រី	រី ធីតា	អត្តលេខ ១៦៣៦៩៧	ចុងភៅ
៣៥-វរសេនីយ៍ត្រី	ហេង ពីឡុត	អត្តលេខ ០៦៧៣០៨	មេបញ្ជាការរង
៣៦-វរសេនីយ៍ត្រី	សួង ពុទ្ធី	អត្តលេខ ០៦៧៤៦៥	សន្តិសុខ
៣៧-វរសេនីយ៍ត្រី	សឿ ជ័យណា	អត្តលេខ ០៦៧២៩៧	បុគ្គលិកបើកបររថយន្តស៊ីទែនទឹក (១០.០០០លីត្រ)
៣៨-វរសេនីយ៍ត្រី	សែម សំ	អត្តលេខ ២០០៨៨៧	បុគ្គលិកបើកបររថយន្តស៊ីទែនទឹក (១០.០០០លីត្រ)
៣៩-វរសេនីយ៍ត្រី	ធន់ ចែម	អត្តលេខ ១៥៨៤៦៤	ជំនួយការពន្លត់អគ្គិភ័យ
៤០-វរសេនីយ៍ត្រី	សេន សារ៉េន	អត្តលេខ ១៦៣៤១៨	ជំនួយការពន្លត់អគ្គិភ័យ
៤១-វរសេនីយ៍ត្រី	សុខ ចំរើន	អត្តលេខ ០៦៧២៤៨	បុគ្គលិកបើកបររថយន្តស្ទូចសណ្តោង (៥តោន)
៤២-វរសេនីយ៍ត្រី	ជា សំអឿន	អត្តលេខ ២២២០៤៨	ជំនួយការបើកបររថយន្តស្ទូច សណ្តោង (៥តោន)
៤៣-វរសេនីយ៍ត្រី	ញ៉ាញ់ សុខន	អត្តលេខ ២០៨៩២០	បុគ្គលិកបើកបរត្រាក់ទ័រច្ចូកកាយ
៤៤-វរសេនីយ៍ត្រី	រ៉េត គន្ធី	អត្តលេខ ១៦៣២៨៧	បុគ្គលិកបើកបរសាហ្វ៊ីរ
៤៥-វរសេនីយ៍ត្រី	ម៉ូវ ភារម្យ	អត្តលេខ ០៦៦៩១៨	ជំនួយការឃ្លាំង

៤៦-វរសេនីយ៍ត្រី	មាស សុភា	អត្តលេខ ០៦៨៩៣៦	បុគ្គលិកបើកបររថយន្តអូសសណ្តោង (៤០តោន)
៤៧-វរសេនីយ៍ត្រី	នឹម សោភា	អត្តលេខ ០៨៧៩៦៦	ចុងភៅ

ខ-មេដាយប្រាក់ **ការងារ**

១-អនុសេនីយ៍ឯក	សុទ្ធ សំណាង	អត្តលេខ ២០០៨៤២	ជំនួយការវិទ្យុទាក់ទង
២-អនុសេនីយ៍ឯក	ប៊ីន គីមឆេង	អត្តលេខ ០៦៧៣៩៨	មេបញ្ជាការរង
៣-អនុសេនីយ៍ឯក	ជាម វណ្ណា	អត្តលេខ ២២៦២១៨	ជំនួយការវាស់ស្ទង់តូប៉ូ(Topo)
៤-អនុសេនីយ៍ឯក	និន សុផល	អត្តលេខ ២៣២៨៣៥	ជំនួយការបច្ចេកទេសសាងសង់
៥-អនុសេនីយ៍ឯក	ប៊ុន ណារិទ្ធ	អត្តលេខ ១៥៦៩៧១	បុគ្គលិកបើកបររថយន្តអូសសណ្តោង (៤០តោន)
៦-អនុសេនីយ៍ឯក	អៀង រដ្ឋា	អត្តលេខ ២១៦៣៦៥	បុគ្គលិកបើកបររថយន្តបែន (១០ម៉ែត្រគូប)
៧-អនុសេនីយ៍ឯក	អៀម វី	អត្តលេខ ០៧២១៤២	បុគ្គលិកបើកបររថយន្តដឹកជញ្ជូន (២.៥តោន)
៨-អនុសេនីយ៍ឯក	ភោគ ចន្ទ	អត្តលេខ ២៣៦៣៩២	ជាងមេកានិក
៩-អនុសេនីយ៍ឯក	បុត្រ ម៉ាណូ	អត្តលេខ ១៩២០៧៤	ជំនួយការឃ្លាំង
១០-អនុសេនីយ៍ឯក	ឡុន ស៊ីធួន	អត្តលេខ ០៦០៦៣៤	បុគ្គលិកបើកបររថយន្តដឹកជញ្ជូន (៥តោន)
១១-អនុសេនីយ៍ឯក	ឈុំ បរិញ្ញា	អត្តលេខ ២១៨៦២៣	ជំនួយការវាស់ស្ទង់តូប៉ូ(Topo)
១២-អនុសេនីយ៍ឯក	នៅ សីហា	អត្តលេខ ២៣១២៧១	បុគ្គលិកបើកបររ៉ូឡូបង្ហាប់ដី
១៣-អនុសេនីយ៍ឯក	ប៊ុន មាន	អត្តលេខ ១៦៨៨០៩	បុគ្គលិកបើកបររ៉ូឡូទន្ទ្រាំ
១៤-អនុសេនីយ៍ឯក	ឡឹក សំអូន	អត្តលេខ ២០០៨៨៧	បុគ្គលិកកម្ទេចគ្រឿងផ្ទុះ (EOD)
១៥-អនុសេនីយ៍ឯក	ឆន់ នឹម	អត្តលេខ ២២៦១២៨	មេបញ្ជាការរង
១៦-អនុសេនីយ៍ឯក	នេត សំអឿន	អត្តលេខ ២២១២៤០	កម្មករជំនាញ
១៧-អនុសេនីយ៍ឯក	មាស លីណា	អត្តលេខ ២១៦៣៦២	បុគ្គលិកអគ្គិសនី
១៨-អនុសេនីយ៍ឯក	ឆេម ឧត្តម	អត្តលេខ ២៤៤០៤១	សន្តិសុខ
១៩-អនុសេនីយ៍ឯក	ចាន់ ពិសិដ្ឋ	អត្តលេខ ២៣៩៤១៤	បុគ្គលិកបើកបរថយន្តសង្គ្រោះ
២០-អនុសេនីយ៍ឯក	ឃ្លោក នរៈ	អត្តលេខ ២០០៩៧៦	បុគ្គលិកបើកបររថយន្តស៊ីទែនទឹក (១០.០០០លីត្រ)
២១-អនុសេនីយ៍ទោ	ជា បូរ៉ាន់	អត្តលេខ ១៦៩០៦៥	នាយទាហានសម្របសម្រួល
២២-អនុសេនីយ៍ទោ	ឈួន សុភ័ក្រ	អត្តលេខ ១៩២៩៥១	ជំនួយការរដ្ឋបាល
២៣-អនុសេនីយ៍ទោ	ង៉យ វិសាល	អត្តលេខ ១០១១៨៥	ជំនួយការវិទ្យុទាក់ទង
២៤-អនុសេនីយ៍ទោ	កើត មនោរម្យ	អត្តលេខ ០៩០២០៩	ជំនួយការត្រួតពិនិត្យគុណភាព និងសិក្សាគម្រោង
២៥-អនុសេនីយ៍ទោ	ឈុំ វណ្ណា	អត្តលេខ ១៩៣៦៣៦	មេបញ្ជាការ
២៦-អនុសេនីយ៍ទោ	ព្រុំ សារុត	អត្តលេខ ១៩២២២៦	មេបញ្ជាការរង
២៧-អនុសេនីយ៍ទោ	ខឹម ធានី	អត្តលេខ ២៣០២៤៦	ជំនួយការពន្លត់អគ្គិភ័យ
២៨-អនុសេនីយ៍ទោ	ឈួន លិញ	អត្តលេខ ០៧៦៨៣២	បុគ្គលិកបើកបរនីវ៉ាឡឺរ
២៩-អនុសេនីយ៍ទោ	សំ ម៉ៅ	អត្តលេខ ២២១៤៥៦	បុគ្គលិកបើកបរត្រាក់ទ័រច្វូកកាយ
៣០-អនុសេនីយ៍ទោ	អ៊ឹម ជីវ័ន្ត	អត្តលេខ ១៣៧៧៩០	បុគ្គលិកបើកបររថយន្តបែន (១០ម៉ែត្រគូប)
៣១-អនុសេនីយ៍ទោ	ផេង វិចិត្រ	អត្តលេខ ០៦៩២៨៥	បុគ្គលិកកម្ទេចគ្រឿងផ្ទុះ (EOD)
៣២-អនុសេនីយ៍ទោ	ផេង សុខគង់	អត្តលេខ ០៧០២៤៩	បុគ្គលិកម៉ាស៊ីនភ្លើង

៣៣-អនុសេនីយ៍ទោ	ផាន សុភ័ណ្ឌ	អត្តលេខ ២៤២០៦០	បុគ្គលិកអគ្គិសនី
៣៤-អនុសេនីយ៍ទោ	ខៀវ ឌីណា	អត្តលេខ ២០៧៦៤៥	សន្តិសុខ
៣៥-អនុសេនីយ៍ទោ	សុខ សំរិត	អត្តលេខ ២១៥៩៦៥	បុគ្គលិកបើកបររថយន្តស៊ីទែនទឹក (១០.០០០លីត្រ)
៣៦-អនុសេនីយ៍ទោ	នៅ សារិត	អត្តលេខ ១៩២១៤០	មេបញ្ជាការ
៣៧-អនុសេនីយ៍ទោ	ស៊ាម ឌុក	អត្តលេខ ២០១០២៦	ជំនួយការវាស់ស្ទង់តូប៉ូ(Topo)
៣៨-អនុសេនីយ៍ទោ	សួរ បូរិន្ទ	អត្តលេខ ២២២៣៨៥	ជំនួយការបច្ចេកទេសសាងសង់
៣៩-អនុសេនីយ៍ទោ	គង្គ សក្កា	អត្តលេខ ១១២២១៣	មេបញ្ជាការ
៤០-អនុសេនីយ៍ទោ	ម៉ម ស៊ីនិត	អត្តលេខ ២៣៦៤២៤	បុគ្គលិកបើកបររថយន្តស៊ីទែនទឹក (១០.០០០លីត្រ)
៤១-អនុសេនីយ៍ទោ	គុយ ធន់	អត្តលេខ ២៣០១៤៩	បុគ្គលិកបើកបរប៊ុលដូហ្ស៊ែរ (D6/D7)
៤២-អនុសេនីយ៍ទោ	អ៊ិន ឆៃយ៉ា	អត្តលេខ ១៦៣៣១១	បុគ្គលិកបើកបរនីវ៉ាឡឺរ
៤៣-អនុសេនីយ៍ទោ	សុខុម សុឌី	អត្តលេខ ១៦៤២២៨	បុគ្គលិកបើកបរនីវ៉ាឡឺរ
៤៤-អនុសេនីយ៍ទោ	ជុំ រិទ្ធី	អត្តលេខ ២២៦៣៥៥	បុគ្គលិកបើកបរនីវ៉ាឡឺរ
៤៥-អនុសេនីយ៍ទោ	ហេង ហាប់	អត្តលេខ ២២១២១៧	បុគ្គលិកបើកបររ៉ូឡូអ៊ិតថ្នល់កៅស៊ូ
៤៦-អនុសេនីយ៍ទោ	យឹម សុខខាក់	អត្តលេខ ១៦៣៧០៣	ជាងកំបោរ
៤៧-អនុសេនីយ៍ទោ	ហួត សុខលី	អត្តលេខ ១៩២២៦៤	បុគ្គលិករៀបចំប្រព័ន្ធបណ្តាញបង្ហូរទឹក
៤៨-អនុសេនីយ៍ទោ	ជា សារឿន	អត្តលេខ ២០១០២២	បុគ្គលិកម៉ាស៊ីនភ្លើង
៤៩-អនុសេនីយ៍ទោ	អ៊ិន ចន្ទី	អត្តលេខ ០៩១៦៩៣	បុគ្គលិកចម្រោះទឹកស្អាត
៥០-អនុសេនីយ៍ត្រី	អេត ឌីណា	អត្តលេខ ២៣៦៤៣៤	បុគ្គលិកបើកបររថយន្តដឹកជញ្ជូន (៥តោន)
៥១-អនុសេនីយ៍ត្រី	ចក់ រិទ្ធ	អត្តលេខ ២០០៩០២	បុគ្គលិកបើកបររថយន្តស្ទូច (១០តោន)
៥២-អនុសេនីយ៍ត្រី	សួន ចាន់ថុន	អត្តលេខ ២០០៩៦៩	បុគ្គលិកបើកបរប៊ុលដូហ្ស៊ែរ (D6/D7)
៥៣-អនុសេនីយ៍ត្រី	វ៉ាន់ សឿប	អត្តលេខ ២០០៨៥៩	បុគ្គលិកបើកបរអ៊ិចស្កាវ៉ាទ័រ (១ម៉ែត្រគូប)
៥៤-អនុសេនីយ៍ត្រី	ថន សម្ផស្ស	អត្តលេខ ២០០៨៤៤	បុគ្គលិកបើកបរសាហ្វ៊ែរ
៥៥-អនុសេនីយ៍ត្រី	វង តុលា	អត្តលេខ ២៤២៤២២	បុគ្គលិកបើកបររ៉ូឡូអ៊ិតថ្នល់កៅស៊ូ
៥៦-អនុសេនីយ៍ត្រី	មាស សុវណ្ណាវ៉ា	អត្តលេខ ២៤៤០៣៩	បុគ្គលិកបើកបររថយន្តបែន (១០ម៉ែត្រគូប)
៥៧-អនុសេនីយ៍ត្រី	សាំង គឹមឡុង	អត្តលេខ ២២២០២៨	ជាងផ្សារដែក
៥៨-អនុសេនីយ៍ត្រី	សុខ វិច្ឆិកា	អត្តលេខ ២៣៩០០២	ជាងផ្សារដែក
៥៩-អនុសេនីយ៍ត្រី	សួរ សុវណ្ណារ៉ង	អត្តលេខ ១៤៨០៣៩	បុគ្គលិកកម្ទេចគ្រឿងផ្ទុះ (EOD)
៦០-អនុសេនីយ៍ត្រី	អ៊ួន សុនលី	អត្តលេខ ២០០៩៩៤	ជំនួយការឃ្លាំង
៦១-អនុសេនីយ៍ត្រី	ផាន់ ចាន់ម៉ារ៉ា	អត្តលេខ ១០២២៩៥	សន្តិសុខ
៦២-អនុសេនីយ៍ត្រី	ស៊ាន ស្រ៊ាង	អត្តលេខ ០៧០៦៣០	បុគ្គលិកបើកបររថយន្តសង្គ្រោះ
៦៣-អនុសេនីយ៍ត្រី	ឡុង សុខា	អត្តលេខ ២២៦៦៥១	បុគ្គលិកបើកបររថយន្តដឹកជញ្ជូន (៥តោន)
៦៤-អនុសេនីយ៍ត្រី	ម៉ែន វុទ្ធី	អត្តលេខ ១៣៤១៥៩	បុគ្គលិកបើកបររថយន្តអូសសណ្តោង
៦៥-អនុសេនីយ៍ត្រី	ហាក់ ឡឺ	អត្តលេខ ២៣០៧១៤	បុគ្គលិកបើកបររថយន្តស៊ីទែនទឹក (១០.០០០លីត្រ)
៦៦-អនុសេនីយ៍ត្រី	ថន លីយូស្កាវីន	អត្តលេខ ២២៦៣៣៥	ជំនួយការត្រួតពិនិត្យគុណភាព និងសិក្សាគម្រោង
៦៧-អនុសេនីយ៍ត្រី	សឿន ភារុណ	អត្តលេខ ២២៦៣០០	បុគ្គលិកបើកបររថយន្តដឹកជញ្ជូន (៥តោន)

៦៨-អនុសេនីយ៍ត្រី	សឹង ឡា	អត្តលេខ ២៣៤៩១៨	បុគ្គលិកបើកបររថយន្តដឹកជញ្ជូន (៥តោន)
៦៩-អនុសេនីយ៍ត្រី	ស៊ឹម ភក្ត្រា	អត្តលេខ ២៤២០១៣	បុគ្គលិកបើកបររថយន្តដឹកជញ្ជូន (៥តោន)
៧០-អនុសេនីយ៍ត្រី	ទូ នីន	អត្តលេខ ២២១៧១១	បុគ្គលិកបើកបររថយន្តស្ទូច (១០តោន)
៧១-អនុសេនីយ៍ត្រី	អ៊ិច សុភក្ត្រា	អត្តលេខ ០៩០៤០៩	បុគ្គលិកបើកបររថយន្តជួសជុល ចល័តធុនស្រាល
៧២-អនុសេនីយ៍ត្រី	ពៅ បាន	អត្តលេខ ២២១២០០	បុគ្គលិកកម្ទេចគ្រឿងផ្ទុះ (EOD)
៧៣-អនុសេនីយ៍ត្រី	ជា សុខលេង	អត្តលេខ ២៤២៥៣៨	សន្តិសុខ
៧៤-អនុសេនីយ៍ត្រី	ម៉ម សុវទ្ធី	អត្តលេខ ២២៥៤៣៩	កម្មករជំនាញ

គ-មេដាយសំរឹទ្ធ**ភាពខារ**

១-នាយចំណង់	វ៉ាត ឧសភា	អត្តលេខ ២៤២៨២២	បុគ្គលិកបើកបររថយន្តជួសជុលចល័តធុនធ្ងន់
២-នាយចំណង់	ទូ ស្រីនិច	អត្តលេខ ១៩៤១៥៣	ជំនួយការបច្ចេកទេសសាងសង់
៣-នាយចំណង់	ប៊ុន សុភ័ណ	អត្តលេខ ២៤៤០៦០	បុគ្គលិកបើកបររថយន្ត Jeep ៤x៤
៤-នាយចំណង់	សោម ភី	អត្តលេខ ១០៤០០៧	បុគ្គលិកបើកបររ៉ូឡូទន្ទ្រាំ
៥-នាយចំណង់	ផែន វ៉ានី	អត្តលេខ ២២៦៣៦២	ជាងកំបោរ
៦-នាយចំណង់	សាយ សំអាត	អត្តលេខ ២០០៩៤៣	បុគ្គលិករៀបចំប្រព័ន្ធបណ្តាញបង្ហូរទឹក
៧-នាយចំណង់	ឡួន វិចិត្រ	អត្តលេខ ០៨៧២៣០	កម្មករជំនាញ
៨-នាយចំណង់	យ៉ិញ សុភាព	អត្តលេខ ២២៦៣៨១	ចុងភៅ
៩-នាយចំណង់	ហុន វណ្ណហេង	អត្តលេខ ២២៦៣៥៣	បុគ្គលិកចម្រោះទឹកស្អាត
១០-នាយចំណង់	ធុយ ចាន់ដារ៉ា	អត្តលេខ ១៩៤១៥៩	ជំនួយការរបច្ចេកទេសសាងសង់
១១-នាយចំណង់	រិន សុភា	អត្តលេខ២៣៥៣៦៤	បុគ្គលិកបើកបររថយន្ត Jeep ៤x៤
១២-នាយចំណង់	ថៃ ឧត្តម	អត្តលេខ២៣៣៨០២	បុគ្គលិកបើកបរថយន្តអគ្គិភ័យ
១៣-នាយចំណង់	ម៉ៅ ច្រឹប	អត្តលេខ២២១២៥៨	បុគ្គលិកបើកបររថយន្តដឹកជញ្ជូន (២.៥តោន)
១៤-នាយចំណង់	សឿន ឌីណា	អត្តលេខ២០០៨៨៦	បុគ្គលិកបើកបររថយន្តបែន (១០ម៉ែត្រគូប)
១៥-នាយចំណង់	ខុន រិទ្ធី	អត្តលេខ១៩២៧៩៦	បុគ្គលិកបើកបររថយន្តបែន (១០ម៉ែត្រគូប)
១៦-នាយចំណង់	ម៉ៅ ផល្លី	អត្តលេខ២០០៩៩៨	បុគ្គលិកបើកបររថយន្តបែន (១០ម៉ែត្រគូប)
១៧-នាយចំណង់	ប៉ាង មួយទៀង	អត្តលេខ២០១០០៨	បុគ្គលិកកម្ទេចគ្រឿងផ្ទុះ (EOD)
១៨-នាយចំណង់	អ៊ី គន្ធា	អត្តលេខ១៩២៧៧៤	ចុងភៅ
១៩-នាយចំណង់	ជា សុភី	អត្តលេខ២២៦៣៧៥	បុគ្គលិកបោកអ៊ុត និងអនាម័យ
២០-នាយចំណង់	ឌី សុខកាន	អត្តលេខ១៩៣៤០៣	បុគ្គលិកបើកបររថយន្តបូមខ្លាញ់ធុនស្រាល
២១-នាយចំណង់	សយ ស៊ីហាន់	អត្តលេខ០៧៥៨០៥	បុគ្គលិកបើកបររថយន្តបូមខ្លាញ់ធុនស្រាល
២២-នាយចំណង់	ពេញ វិចិត្រ	អត្តលេខ២២១២៤៨	ជំនួយការ
២៣-ព្រឹន្ទបាលឯក	សៅ ថាវី	អត្តលេខ២២៦៣៧៤	នាយទាហានគាំទ្រថ្នាក់ជាតិ
២៤-ព្រឹន្ទបាលឯក	ប្រាក់ ដា	អត្តលេខ០៧៩៥៦៤	បុគ្គលិកបើកបរប៊ុលដូហ្សែរ (D6/D7)
២៥-ព្រឹន្ទបាលឯក	វង់ ឌីណា	អត្តលេខ២៤៤០៥៩	បុគ្គលិកបើកបររថយន្តអូសសណ្តោង (៤០តោន)
២៦-ព្រឹន្ទបាលឯក	កែវ ភារម្យ	អត្តលេខ២៤២៧៦២	បុគ្គលិកបើកបររថយន្តដឹកជញ្ជូន (៥តោន)
២៧-ព្រឹន្ទបាលឯក	ជុំ វណ្ណៈ	អត្តលេខ០៧៣០៤២	បុគ្គលិកបើកបររថយន្តស៊ីទែនទឹក (១០.០០០លីត្រ)

២៨-ព្រឹន្ទបាលទោ ឌូ រស្មី អត្តលេខ២៤៤០៥២ ជំនួយការវាស់ស្ទង់តូប៉ូ(Topo)

២៩-ព្រឹន្ទបាលទោ ហេង សុខហឿន អត្តលេខ២០០៨០៨ បុគ្គលិកបើកបររថយន្តអូសសណ្តោង (៤០តោន)

៣០-ព្រឹន្ទបាលទោ ហោ ភារម្យ អត្តលេខ២២៦៣៧៦ ចុងភៅ

៣១-ពលបាលឯក អ៊ិត កញ្ញា អត្តលេខ១៩១៩៧៤ ជាងកំបោរ

មាត្រា២. រដ្ឋមន្ត្រីទទួលបន្ទុកទីស្តីការគណៈរដ្ឋមន្ត្រី រដ្ឋមន្ត្រីក្រសួងសេដ្ឋកិច្ចនិងហិរញ្ញវត្ថុ រដ្ឋមន្ត្រីក្រសួងការពារជាតិ និងសាមីខ្លួន ត្រូវទទួលបន្ទុកអនុវត្តអនុក្រឹត្យនេះ តាមភារកិច្ចរៀងៗខ្លួនចាប់ពីថ្ងៃចុះហត្ថលេខាតទៅ។

ថ្ងៃ ច័ន្ទ ១៣ រោច ខែ បុស្ស ឆ្នាំឆ្លូវ ត្រីស័ក ព.ស. ២៥៦៥

ធ្វើនៅរាជធានីភ្នំពេញថ្ងៃទី ៣១ ខែ មករា ឆ្នាំ២០២២

នាយករដ្ឋមន្ត្រី

សម្តេចអគ្គមហាសេនាបតីតេជោ ហ៊ុន សែន

កន្លែងទទួល៖

-ក្រសួងព្រះបរមរាជវាំង
-អគ្គលេខាធិការដ្ឋានក្រុមប្រឹក្សាធម្មនុញ្ញ
-អគ្គលេខាធិការដ្ឋានព្រឹទ្ធសភា
-អគ្គលេខាធិការដ្ឋានរដ្ឋសភា
-ខុទ្ទកាល័យសម្តេចតេជោនាយករដ្ឋមន្ត្រី
-ខុទ្ទកាល័យឧបនាយករដ្ឋមន្ត្រី
-ដូចមាត្រា១ និងមាត្រា២
-រាជកិច្ច
-ឯកសារ កាលប្បវត្តិ

ព្រះរាជាណាចក្រកម្ពុជា

ជាតិ សាសនា ព្រះមហាក្សត្រ

រាជរដ្ឋាភិបាលកម្ពុជា

លេខៈ ២២៨ អនក្រ.បក

អនុក្រឹត្យ

ស្តីពី

ការតម្លើងឋានន្តរស័ក្តិ និងថ្នាក់មន្ត្រីរាជការ

រាជរដ្ឋាភិបាល

- បានឃើញរដ្ឋធម្មនុញ្ញ នៃព្រះរាជាណាចក្រកម្ពុជា
- បានឃើញព្រះរាជក្រឹត្យលេខ នស/រកត/០៩១៨/៩២៥ ចុះថ្ងៃទី ០៦ ខែ កញ្ញា ឆ្នាំ ២០១៨ ស្តីពីការតែងតាំងរាជរដ្ឋាភិបាល នៃព្រះរាជាណាចក្រកម្ពុជា
- បានឃើញព្រះរាជក្រឹត្យលេខ នស/រកត/០៣២០/៤២១ ចុះថ្ងៃទី ៣០ ខែ មីនា ឆ្នាំ ២០២០ ស្តីពីការតែងតាំង និងកែសម្រួលសមាសភាពរាជរដ្ឋាភិបាល នៃព្រះរាជាណាចក្រកម្ពុជា
- បានឃើញព្រះរាជក្រមលេខ នស/រកម/០៦១៨/០១២ ចុះថ្ងៃទី ២៨ ខែ មិថុនា ឆ្នាំ ២០១៨ ដែលប្រកាសឱ្យប្រើច្បាប់ស្តីពីការរៀបចំ និងការប្រព្រឹត្តទៅ នៃគណៈរដ្ឋមន្ត្រី
- បានឃើញព្រះរាជក្រមលេខ ០៦/នស/៩៤ ចុះថ្ងៃទី ៣០ ខែ តុលា ឆ្នាំ ១៩៩៤ ដែលប្រកាសឱ្យប្រើច្បាប់ស្តីពីសហលក្ខន្តិកៈមន្ត្រីរាជការស៊ីវិល នៃព្រះរាជាណាចក្រកម្ពុជា
- បានឃើញព្រះរាជក្រមលេខ នស/រកម/០៣២០/០០៩ ចុះថ្ងៃទី ២៦ ខែ មីនា ឆ្នាំ ២០២០ ដែលប្រកាសឱ្យប្រើច្បាប់ស្តីពីការបង្កើតក្រសួងឧស្សាហកម្ម វិទ្យាសាស្ត្រ បច្ចេកវិទ្យា និងនវានុវត្តន៍
- បានឃើញព្រះរាជក្រឹត្យលេខ ជស/រកត/០៣០០/១១៦ ចុះថ្ងៃទី ០៣ ខែ មីនា ឆ្នាំ ២០០០ ស្តីពីលក្ខន្តិកៈដោយឡែក នៃក្របខ័ណ្ឌមន្ត្រីគ្រប់គ្រងរដ្ឋបាល
- បានឃើញព្រះរាជក្រឹត្យលេខ នស/រកត/០៦០២/១៥១ ចុះថ្ងៃទី ០៩ ខែ មិថុនា ឆ្នាំ ២០០២ ស្តីពីលក្ខន្តិកៈដោយឡែក នៃក្របខ័ណ្ឌមន្ត្រីបច្ចេកទេសជាន់ខ្ពស់
- បានឃើញព្រះរាជក្រឹត្យលេខ នស/រកត/១០១៤/១១៧៥ ចុះថ្ងៃទី ០២ ខែ តុលា ឆ្នាំ ២០១៤ ស្តីពីគោលការណ៍រួម នៃការរៀបចំមុខងារសាធារណៈរបស់រដ្ឋ
- បានឃើញអនុក្រឹត្យលេខ ៤៨ អនក្រ.បក ចុះថ្ងៃទី ០៦ ខែ មករា ឆ្នាំ ២០២០ ស្តីពីការរៀបចំ និងការប្រព្រឹត្តទៅរបស់ក្រសួងឧស្សាហកម្ម វិទ្យាសាស្ត្រ បច្ចេកវិទ្យា និងនវានុវត្តន៍
- យោងតាមសំណើរបស់រដ្ឋមន្ត្រីក្រសួងមុខងារសាធារណៈ

សម្រេច

មាត្រា ១ .- តម្លើងឋានន្តរស័ក្តិ និងថ្នាក់ប្រចាំឆ្នាំ ២០២១ ដល់មន្ត្រីរាជការចំនួន ៦១ រូប នៃក្របខ័ណ្ឌមន្ត្រីគ្រប់គ្រងរដ្ឋបាល និងក្របខ័ណ្ឌមន្ត្រីបច្ចេកទេសជាន់ខ្ពស់ នៅក្រសួងឧស្សាហកម្ម វិទ្យាសាស្ត្រ បច្ចេកវិទ្យា និងនវានុវត្តន៍ ដូចមានរាយនាមខាងក្រោម ៖

១-លោក **ហ៊ុយ រិទ្ធី**	ពីវរមន្ត្រី ថ្នាក់លេខ ២	មកជា ថ្នាក់លេខ ១
២-លោក **ជាម ចាន់នី**	ពីវរមន្ត្រី ថ្នាក់លេខ ២	មកជា ថ្នាក់លេខ ១

៣-លោក **ទេព ប៊ុណ្ណារិទ្ធិ**	ពីវរមន្ត្រី ថ្នាក់លេខ ២	មកជា ថ្នាក់លេខ ១
៤-លោក **សូ ផល្លា**	ពីវរមន្ត្រី ថ្នាក់លេខ ២	មកជា ថ្នាក់លេខ ១
៥-លោក **សុខ ណារិទ្ធិ**	ពីវរមន្ត្រី ថ្នាក់លេខ ២	មកជា ថ្នាក់លេខ ១
៦-លោក **ឆៃ វណ្ណសុជា**	ពីវរមន្ត្រី ថ្នាក់លេខ ២	មកជា ថ្នាក់លេខ ១
៧-លោក **ឯក បុផាត**	ពីវរមន្ត្រី ថ្នាក់លេខ ៣	មកជា ថ្នាក់លេខ ២
៨-លោក **សាយ ពិសិដ្ឋ**	ពីវរមន្ត្រី ថ្នាក់លេខ ៣	មកជា ថ្នាក់លេខ ២
៩-លោក **ឈាង ឃឹន**	ពីវរមន្ត្រី ថ្នាក់លេខ ៣	មកជា ថ្នាក់លេខ ២
១០-លោក **នន់ វ៉ាន់នី**	ពីវរមន្ត្រី ថ្នាក់លេខ ៣	មកជា ថ្នាក់លេខ ២
១១-លោក **សែម សេង**	ពីវរមន្ត្រី ថ្នាក់លេខ ៣	មកជា ថ្នាក់លេខ ២
១២-លោក **អ៊ូច អុន**	ពីវរមន្ត្រី ថ្នាក់លេខ ៣	មកជា ថ្នាក់លេខ ២
១៣-លោក **សៅ ហ៊ា**	ពីវរមន្ត្រី ថ្នាក់លេខ ៣	មកជា ថ្នាក់លេខ ២
១៤-លោក **ហេង តារា**	ពីវរមន្ត្រី ថ្នាក់លេខ ៣	មកជា ថ្នាក់លេខ ២
១៥-លោក **សុន ហួត**	ពីវរមន្ត្រី ថ្នាក់លេខ ៣	មកជា ថ្នាក់លេខ ២
១៦-លោក **សុខ យ៉ានីមល**	ពីវរមន្ត្រី ថ្នាក់លេខ ៤	មកជា ថ្នាក់លេខ ៣
១៧-លោក **ហ៊ួន តាន់**	ពីវរមន្ត្រី ថ្នាក់លេខ ៤	មកជា ថ្នាក់លេខ ៣
១៨-លោក **កែវ ផល្លាសម្បត្តិ**	ពីវរមន្ត្រី ថ្នាក់លេខ ៤	មកជា ថ្នាក់លេខ ៣
១៩-លោក **ប៉ាវ ជេស្តា**	ពីអនុមន្ត្រី ថ្នាក់លេខ ១	មកជាវរមន្ត្រី ថ្នាក់លេខ ៤
២០-លោកស្រី **ហូឡា សុតានី**	ពីអនុមន្ត្រី ថ្នាក់លេខ ១	មកជាវរមន្ត្រី ថ្នាក់លេខ ៤
២១-លោក **អ៊ឹម ឈុនលី**	ពីអនុមន្ត្រី ថ្នាក់លេខ ១	មកជាវរមន្ត្រី ថ្នាក់លេខ ៤
២២-លោក **ឡាំង លីណា**	ពីអនុមន្ត្រី ថ្នាក់លេខ ១	មកជាវរមន្ត្រី ថ្នាក់លេខ ៤
២៣-លោក **សោរ វណ្ណា**	ពីអនុមន្ត្រី ថ្នាក់លេខ ១	មកជាវរមន្ត្រី ថ្នាក់លេខ ៤
២៤-លោក **ប៊ឹង សុខា**	ពីអនុមន្ត្រី ថ្នាក់លេខ ១	មកជាវរមន្ត្រី ថ្នាក់លេខ ៤
២៥-លោក **ដួង អ៊ឹម**	ពីអនុមន្ត្រី ថ្នាក់លេខ ១	មកជាវរមន្ត្រី ថ្នាក់លេខ ៤
២៦-លោក **ម៉ៀន គង់**	ពីអនុមន្ត្រី ថ្នាក់លេខ ១	មកជាវរមន្ត្រី ថ្នាក់លេខ ៤
២៧-លោក **ឡាំ គីមឡេង**	ពីមន្ត្រីបច្ចេកទេសជាន់ខ្ពស់ដើមខ្សែ ថ្នាក់លេខ ២	មកជា ថ្នាក់លេខ ១
២៨-លោក **អ៊ី ប៊ុនលាន**	ពីមន្ត្រីបច្ចេកទេសជាន់ខ្ពស់ដើមខ្សែ ថ្នាក់លេខ ២	មកជា ថ្នាក់លេខ ១
២៩-លោក **ញ៉ែម សំណាង**	ពីមន្ត្រីបច្ចេកទេសជាន់ខ្ពស់ដើមខ្សែ ថ្នាក់លេខ ២	មកជា ថ្នាក់លេខ ១
៣០-លោក **ទ្រី សាយ**	ពីមន្ត្រីបច្ចេកទេសជាន់ខ្ពស់ដើមខ្សែ ថ្នាក់លេខ ២	មកជា ថ្នាក់លេខ ១
៣១-លោក **វ៉ាន់ ណារិទ្ធ**	ពីមន្ត្រីបច្ចេកទេសជាន់ខ្ពស់ដើមខ្សែ ថ្នាក់លេខ ២	មកជា ថ្នាក់លេខ ១
៣២-លោក **ឡាយ ប៊ុនសៀក**	ពីមន្ត្រីបច្ចេកទេសជាន់ខ្ពស់ដើមខ្សែ ថ្នាក់លេខ ២	មកជា ថ្នាក់លេខ ១
៣៣-លោក **ហេង វ៉ាន់ធឿន**	ពីមន្ត្រីបច្ចេកទេសជាន់ខ្ពស់ដើមខ្សែ ថ្នាក់លេខ ២	មកជា ថ្នាក់លេខ ១
៣៤-លោក **ទី សុផាណា**	ពីមន្ត្រីបច្ចេកទេសជាន់ខ្ពស់ដើមខ្សែ ថ្នាក់លេខ ៣	មកជា ថ្នាក់លេខ ២

៣៥-លោកស្រី **ស៊ា សុខា** ពីមន្ត្រីបច្ចេកទេសជាន់ខ្ពស់ដើមខ្សែ ថ្នាក់លេខ ៣ មកជា ថ្នាក់លេខ ២

៣៦-លោក **យិន វណ្ណាដេត** ពីមន្ត្រីបច្ចេកទេសជាន់ខ្ពស់ដើមខ្សែ ថ្នាក់លេខ ៣ មកជា ថ្នាក់លេខ ២

៣៧-លោក **ហ៊ុយ សៀង** ពីមន្ត្រីបច្ចេកទេសជាន់ខ្ពស់ដើមខ្សែ ថ្នាក់លេខ ៣ មកជា ថ្នាក់លេខ ២

៣៨-លោក **យុន សុប៉ុណ្ណាក់** ពីមន្ត្រីបច្ចេកទេសជាន់ខ្ពស់ដើមខ្សែ ថ្នាក់លេខ ៣ មកជា ថ្នាក់លេខ ២

៣៩-លោក **សូ ប៉ុណ្ណារិទ្ធ** ពីមន្ត្រីបច្ចេកទេសជាន់ខ្ពស់ដើមខ្សែ ថ្នាក់លេខ ៣ មកជា ថ្នាក់លេខ ២

៤០-លោក **គុណា វាសនា** ពីមន្ត្រីបច្ចេកទេសជាន់ខ្ពស់ ដើមខ្សែ ថ្នាក់លេខ ៤ មកជា ថ្នាក់លេខ ៣

៤១-លោក **ចាន់ វណ្ណាសុខា** ពីមន្ត្រីបច្ចេកទេសជាន់ខ្ពស់ដើមខ្សែ ថ្នាក់លេខ ៤ មកជា ថ្នាក់លេខ ៣

៤២-លោកស្រី **ទេព រ៉ានី** ពីមន្ត្រីបច្ចេកទេសជាន់ខ្ពស់ ថ្នាក់លេខ ១
មកជាមន្ត្រីបច្ចេកទេសជាន់ខ្ពស់ដើមខ្សែ ថ្នាក់លេខ ៤

៤៣-លោក **ណែម នីម** ពីមន្ត្រីបច្ចេកទេសជាន់ខ្ពស់ ថ្នាក់លេខ ១
មកជាមន្ត្រីបច្ចេកទេសជាន់ខ្ពស់ដើមខ្សែ ថ្នាក់លេខ ៤

៤៤-លោក **ទឹម រិទ្ធី** ពីមន្ត្រីបច្ចេកទេសជាន់ខ្ពស់ ថ្នាក់លេខ ១
មកជាមន្ត្រីបច្ចេកទេសជាន់ខ្ពស់ដើមខ្សែ ថ្នាក់លេខ ៤

៤៥-លោក **ហាង សីហា** ពីមន្ត្រីបច្ចេកទេសជាន់ខ្ពស់ ថ្នាក់លេខ ១
មកជាមន្ត្រីបច្ចេកទេសជាន់ខ្ពស់ដើមខ្សែ ថ្នាក់លេខ ៤

៤៦-លោក **ជាតិ សុផល** ពីមន្ត្រីបច្ចេកទេសជាន់ខ្ពស់ ថ្នាក់លេខ ១
មកជាមន្ត្រីបច្ចេកទេសជាន់ខ្ពស់ដើមខ្សែ ថ្នាក់លេខ ៤

៤៧-លោកស្រី **ស៊ីដា វិរិយា** ពីមន្ត្រីបច្ចេកទេសជាន់ខ្ពស់ ថ្នាក់លេខ ១
មកជាមន្ត្រីបច្ចេកទេសជាន់ខ្ពស់ដើមខ្សែ ថ្នាក់លេខ ៤

៤៨-លោក **លី គីមឡុង** ពីមន្ត្រីបច្ចេកទេសជាន់ខ្ពស់ ថ្នាក់លេខ ១
មកជាមន្ត្រីបច្ចេកទេសជាន់ខ្ពស់ដើមខ្សែ ថ្នាក់លេខ ៤

៤៩-លោក **គង់ វ៉េងស្រ៊ី** ពីមន្ត្រីបច្ចេកទេសជាន់ខ្ពស់ ថ្នាក់លេខ ១
មកជាមន្ត្រីបច្ចេកទេសជាន់ខ្ពស់ដើមខ្សែ ថ្នាក់លេខ ៤

៥០-លោក **ស៊ាន រិទ្ធី** ពីមន្ត្រីបច្ចេកទេសជាន់ខ្ពស់ ថ្នាក់លេខ ១
មកជាមន្ត្រីបច្ចេកទេសជាន់ខ្ពស់ដើមខ្សែ ថ្នាក់លេខ ៤

៥១-លោក **អែម សុភ័ស** ពីមន្ត្រីបច្ចេកទេសជាន់ខ្ពស់ ថ្នាក់លេខ ១
មកជាមន្ត្រីបច្ចេកទេសជាន់ខ្ពស់ដើមខ្សែ ថ្នាក់លេខ ៤

៥២-លោក **ម៉ី ផល្លា** ពីមន្ត្រីបច្ចេកទេសជាន់ខ្ពស់ ថ្នាក់លេខ ១
មកជាមន្ត្រីបច្ចេកទេសជាន់ខ្ពស់ដើមខ្សែ ថ្នាក់លេខ ៤

៥៣-លោកស្រី **ព្រំ ថងឌី** ពីមន្ត្រីបច្ចេកទេសជាន់ខ្ពស់ ថ្នាក់លេខ ១
មកជាមន្ត្រីបច្ចេកទេសជាន់ខ្ពស់ដើមខ្សែ ថ្នាក់លេខ ៤

៥៤-លោកស្រី **ឡុង សមាវតី** ពីមន្ត្រីបច្ចេកទេសជាន់ខ្ពស់ ថ្នាក់លេខ ១
មកជាមន្ត្រីបច្ចេកទេសជាន់ខ្ពស់ដើមខ្សែ ថ្នាក់លេខ ៤

៥៥-លោក **ឡោក ចន្ទរដ្ឋា** ពីមន្ត្រីបច្ចេកទេសជាន់ខ្ពស់ ថ្នាក់លេខ ១
មកជាមន្ត្រីបច្ចេកទេសជាន់ខ្ពស់ដើមខ្សែ ថ្នាក់លេខ ៤

៥៦-លោក **នួន ស៊ីណាល់** ពីមន្ត្រីបច្ចេកទេសជាន់ខ្ពស់ ថ្នាក់លេខ ១
មកជាមន្ត្រីបច្ចេកទេសជាន់ខ្ពស់ដើមខ្សែ ថ្នាក់លេខ ៤

៥៧-លោក **អ៊ឹង សុជាតិ** ពីមន្ត្រីបច្ចេកទេសជាន់ខ្ពស់ ថ្នាក់លេខ ១
មកជាមន្ត្រីបច្ចេកទេសជាន់ខ្ពស់ដើមខ្សែ ថ្នាក់លេខ ៤

៥៨-លោក **សន សុទ្ធា** ពីមន្ត្រីបច្ចេកទេសជាន់ខ្ពស់ ថ្នាក់លេខ ១
មកជាមន្ត្រីបច្ចេកទេសជាន់ខ្ពស់ដើមខ្សែ ថ្នាក់លេខ ៤

៥៩-លោក **ឈន់ ឌុត្ថា**	ពីមន្ត្រីបច្ចេកទេសជាន់ខ្ពស់ ថ្នាក់លេខ ១ មកជាមន្ត្រីបច្ចេកទេសជាន់ខ្ពស់ដើមខ្សែ ថ្នាក់លេខ ៤
៦០-លោក **អ៊ិច ហៃ**	ពីមន្ត្រីបច្ចេកទេសជាន់ខ្ពស់ ថ្នាក់លេខ ១ មកជាមន្ត្រីបច្ចេកទេសជាន់ខ្ពស់ដើមខ្សែ ថ្នាក់លេខ ៤
៦១-លោកស្រី **ហូ ដានី**	ពីមន្ត្រីបច្ចេកទេសជាន់ខ្ពស់ ថ្នាក់លេខ ១ មកជាមន្ត្រីបច្ចេកទេសជាន់ខ្ពស់ដើមខ្សែ ថ្នាក់លេខ ៤

មាត្រា ២ .- រដ្ឋមន្ត្រីទទួលបន្ទុកទីស្ដីការគណៈរដ្ឋមន្ត្រី រដ្ឋមន្ត្រីក្រសួងសេដ្ឋកិច្ច និងហិរញ្ញវត្ថុ រដ្ឋមន្ត្រីក្រសួងមុខងារសាធារណៈ រដ្ឋមន្ត្រីក្រសួងឧស្សាហកម្ម វិទ្យាសាស្ត្រ បច្ចេកវិទ្យា និងនវានុវត្តន៍ រដ្ឋមន្ត្រីគ្រប់ក្រសួង និងប្រធានគ្រប់ស្ថាប័នដែលពាក់ព័ន្ធ និងសាមីខ្លួនដូចមានចែងក្នុងមាត្រា ១ ខាងលើ ត្រូវទទួលបន្ទុកអនុវត្តអនុក្រឹត្យនេះ តាមភារកិច្ចរៀងៗខ្លួនចាប់ពីថ្ងៃចុះហត្ថលេខាតទៅ។

ថ្ងៃ ៣កើត ១៣ ៣៩ ខែ ៩៩ ឆ្នាំ ឆ្លូវ ត្រីស័ក ព.ស ២៥៦៥

ធ្វើនៅរាជធានីភ្នំពេញ ថ្ងៃទី ៣០ ខែ មីនា ឆ្នាំ ២០២២

នាយករដ្ឋមន្ត្រី

សម្ដេចអគ្គមហាសេនាបតីតេជោ ហ៊ុន សែន

កន្លែងទទួល
- *ក្រសួងព្រះបរមរាជវាំង*
- *អគ្គលេខាធិការដ្ឋានក្រុមប្រឹក្សាធម្មនុញ្ញ*
- *អគ្គលេខាធិការដ្ឋានព្រឹទ្ធសភា*
- *អគ្គលេខាធិការដ្ឋានរដ្ឋសភា*
- *ខុទ្ទកាល័យសម្ដេចតេជោ នាយករដ្ឋមន្ត្រី*
- *ខុទ្ទកាល័យឧបនាយករដ្ឋមន្ត្រី*
- *ដូចមាត្រា ២*
- *រាជកិច្ច*
- *ឯកសារ-កាលប្បវត្តិ*

ព្រះរាជាណាចក្រកម្ពុជា
ជាតិ សាសនា ព្រះមហាក្សត្រ

ក្រសួងសេដ្ឋកិច្ច និង ហិរញ្ញវត្ថុ

លេខ ១០២ សហវ.ប្រក

ប្រកាស
ស្តីពី
ការកែសម្រួលប្រកាសលេខ ១២៣២ សហវ.ប្រក ចុះថ្ងៃទី៣០ ខែវិច្ឆិកា ឆ្នាំ២០១៧ ស្តីពី ការរៀបចំនិងការប្រព្រឹត្តទៅ នៃអគ្គនាយកដ្ឋានពន្ធដារ ដើម្បីបំពេញបន្ថែមភារកិច្ច និងរចនាសម្ព័ន្ធ ឱ្យនាយកដ្ឋានស៊ើបអង្កេតបទល្មើសពន្ធដារ

ឧបនាយករដ្ឋមន្ត្រី
រដ្ឋមន្ត្រីក្រសួងសេដ្ឋកិច្ចនិងហិរញ្ញវត្ថុ

- បានឃើញរដ្ឋធម្មនុញ្ញនៃព្រះរាជាណាចក្រកម្ពុជា
- បានឃើញព្រះរាជក្រឹត្យលេខ នស/រកត/០៩១៨/៩២៥ ចុះថ្ងៃទី០៦ ខែកញ្ញា ឆ្នាំ២០១៨ ស្តីពីការតែងតាំងរាជរដ្ឋាភិបាលនៃព្រះរាជាណាចក្រកម្ពុជា
- បានឃើញព្រះរាជក្រឹត្យលេខ នស/រកត/០៣២០/៤២១ ចុះថ្ងៃទី៣០ ខែមីនា ឆ្នាំ២០២០ ស្តីពីការតែងតាំងនិងកែសម្រួលសមាសភាពរាជរដ្ឋាភិបាលនៃព្រះរាជាណាចក្រកម្ពុជា
- បានឃើញព្រះរាជក្រមលេខ នស/រកម/០៦១៨/០១២ ចុះថ្ងៃទី២៨ ខែមិថុនា ឆ្នាំ២០១៨ ដែលប្រកាសឱ្យប្រើច្បាប់ស្តីពីការរៀបចំ និងការប្រព្រឹត្តទៅនៃគណៈរដ្ឋមន្ត្រី
- បានឃើញព្រះរាជក្រមលេខ នស/រកម/០១៩៦/១៨ ចុះថ្ងៃទី២៤ ខែមករា ឆ្នាំ១៩៩៦ ដែលប្រកាសឱ្យប្រើច្បាប់ស្តីពីការបង្កើតក្រសួងសេដ្ឋកិច្ចនិងហិរញ្ញវត្ថុ
- បានឃើញអនុក្រឹត្យលេខ ៤៨៨ អនក្រ.បក ចុះថ្ងៃទី១៦ ខែតុលា ឆ្នាំ២០១៣ ស្តីពីការរៀបចំនិងការប្រព្រឹត្តទៅនៃក្រសួងសេដ្ឋកិច្ចនិងហិរញ្ញវត្ថុ
- បានឃើញអនុក្រឹត្យលេខ ៧៥ អនក្រ.បក ចុះថ្ងៃទី២៥ ខែឧសភា ឆ្នាំ២០១៧ ស្តីពីការកែសម្រួលអនុក្រឹត្យលេខ ៤៨៨ ចុះថ្ងៃទី១៦ ខែតុលា ឆ្នាំ២០១៣ ស្តីពីការរៀបចំ និងការប្រព្រឹត្តទៅនៃក្រសួងសេដ្ឋកិច្ចនិងហិរញ្ញវត្ថុ
- បានឃើញប្រកាសលេខ ១២៣២ សហវ.ប្រក ចុះថ្ងៃទី៣០ ខែវិច្ឆិកា ឆ្នាំ២០១៧ ស្តីពីការរៀបចំនិងការប្រព្រឹត្តទៅនៃអគ្គនាយកដ្ឋានពន្ធដារ
- យោងតាមតម្រូវការចាំបាច់របស់ក្រសួងសេដ្ឋកិច្ចនិងហិរញ្ញវត្ថុ

ផ្លូវលេខ ៩២ សង្កាត់វត្តភ្នំ ខណ្ឌដូនពេញ រាជធានីភ្នំពេញ កម្ពុជា
St.92, Sangkat Wat Phnom, Khan Daun Penh, Phnom Penh, CAMBODIA.
ទូរស័ព្ទ: (+៨៥៥)២៣ ៨៩០ ៦៦៦
Phone: (+855) 23 890 666

សម្រេច

ប្រការ ១.-

នាយកដ្ឋានស៊ើបអង្កេតបទល្មើសពន្ធដារ បំពេញមុខងារជាសេនាធិការឱ្យអគ្គនាយកដ្ឋានពន្ធដារលើការងារស៊ើបអង្កេតបទល្មើសសម្អាតប្រាក់និងហិរញ្ញប្បទានភេរវកម្មដែលមានសំអាងបទល្មើសជាបទល្មើសពន្ធដារ បន្ថែមលើការងារស៊ើបអង្កេតបទល្មើសពន្ធដារ ដូចមានចែងក្នុងប្រការ៥៨ ប្រការ៦៣ នៃជំពូកទី៨ នាយកដ្ឋានស៊ើបអង្កេតបទល្មើសពន្ធដារ នៃប្រកាសលេខ ១២៣២ សហវ.ប្រក ចុះថ្ងៃទី៣០ ខែវិច្ឆិកា ឆ្នាំ ២០១៧ ស្តីពីការរៀបចំ និងការប្រព្រឹត្តទៅនៃអគ្គនាយកដ្ឋានពន្ធដារ។

ប្រការ ២.-

បង្កើតការិយាល័យស៊ើបអង្កេតបទល្មើសពន្ធដារទី៣ និងការិយាល័យស៊ើបអង្កេតបទល្មើសពន្ធដារទី៤ ក្រោមការគ្រប់គ្រងរបស់នាយកដ្ឋានស៊ើបអង្កេតបទល្មើសពន្ធដារ នៃអគ្គនាយកដ្ឋានពន្ធដារ។

ប្រការ ៣.-

តួនាទីភារកិច្ចរបស់ការិយាល័យស៊ើបអង្កេតបទល្មើសពន្ធដារទី៣ និងការិយាល័យស៊ើបអង្កេតបទល្មើសពន្ធដារទី៤ ដូចគ្នានឹងតួនាទីភារកិច្ចរបស់ការិយាល័យស៊ើបអង្កេតបទល្មើសពន្ធដារទី១ និងទី២ ដែលមានចែងក្នុងប្រការ ៦៣ នៃប្រកាសលេខ ១២៣២ សហវ.ប្រក ចុះថ្ងៃទី៣០ ខែវិច្ឆិកា ឆ្នាំ២០១៧ ស្តីពីការរៀបចំ និងការប្រព្រឹត្តទៅនៃអគ្គនាយកដ្ឋានពន្ធដារ។

ប្រការ ៤.-

រដ្ឋមន្ត្រីប្រតិភូអមនាយករដ្ឋមន្ត្រី នាយកខុទ្ទកាល័យ អគ្គលេខាធិការ ប្រតិភូរាជរដ្ឋាភិបាលទទួលបន្ទុកជាអគ្គនាយកនៃអគ្គនាយកដ្ឋាន ឬអគ្គនាយកនៃគ្រប់អគ្គនាយកដ្ឋាន អគ្គាធិការនៃអគ្គាធិការដ្ឋាន និងប្រធានអង្គភាពក្រោមឱវាទក្រសួងសេដ្ឋកិច្ចនិងហិរញ្ញវត្ថុ ត្រូវទទួលបន្ទុកអនុវត្តតាមខ្លឹមសារនៃប្រកាសនេះឱ្យមានប្រសិទ្ធភាពខ្ពស់ ចាប់ពីថ្ងៃចុះហត្ថលេខានេះតទៅ។

ថ្ងៃ[illegible] ខែ[illegible] ឆ្នាំឆ្លូវ ត្រីស័ក ព.ស ២៥៦៥

ធ្វើនៅរាជធានីភ្នំពេញ, ថ្ងៃទី ០៦ ខែមករា ឆ្នាំ២០២២

អគ្គបណ្ឌិតសភាចារ្យ អូន ព័ន្ធមុនីរ័ត្ន

កន្លែងទទួល៖

- ទីស្តីការគណៈរដ្ឋមន្ត្រី
- ខុទ្ទកាល័យសម្តេចអគ្គមហាសេនាបតីតេជោ នាយករដ្ឋមន្ត្រី
- ខុទ្ទកាល័យសម្តេច ឯកឧត្តម លោកជំទាវឧបនាយករដ្ឋមន្ត្រី
- សាលារាជធានី-ខេត្ត
- ដូចប្រការ៤ "ដើម្បីអនុវត្ត"
- រាជកិច្ច
- ឯកសារ-កាលប្បវត្តិ

ព្រះរាជាណាចក្រកម្ពុជា
ជាតិ សាសនា ព្រះមហាក្សត្រ

ក្រសួងសេដ្ឋកិច្ច និង ហិរញ្ញវត្ថុ
លេខ......សហវ.....

ប្រកាស
ស្តីពី
ការកែសម្រួលសមាសភាពក្រុមលទ្ធកម្ម របស់មន្ទីរសេដ្ឋកិច្ចនិងហិរញ្ញវត្ថុ ខេត្តកំពង់ធំ

ឧបនាយករដ្ឋមន្ត្រី
រដ្ឋមន្ត្រីក្រសួងសេដ្ឋកិច្ចនិងហិរញ្ញវត្ថុ

- បានឃើញរដ្ឋធម្មនុញ្ញនៃព្រះរាជាណាចក្រកម្ពុជា
- បានឃើញព្រះរាជក្រឹត្យលេខ នស/រកត/០៩១៨/៩២៥ ចុះថ្ងៃទី០៦ ខែកញ្ញា ឆ្នាំ២០១៨ ស្តីពីការតែងតាំងរាជរដ្ឋាភិបាល នៃព្រះរាជាណាចក្រកម្ពុជា
- បានឃើញព្រះរាជក្រឹត្យលេខ នស/រកត/០៣២០/៤២១ ចុះថ្ងៃទី៣០ ខែមីនា ឆ្នាំ២០២០ ស្តីពីការតែងតាំងនិងកែសម្រួលសមាសភាពរាជរដ្ឋាភិបាល នៃព្រះរាជាណាចក្រកម្ពុជា
- បានឃើញព្រះរាជក្រមលេខ នស/រកម/០៦១៨/០១២ ចុះថ្ងៃទី២៨ ខែមិថុនា ឆ្នាំ២០១៨ ដែលប្រកាសឱ្យប្រើប្រាស់ច្បាប់ស្តីពីការរៀបចំ និងការប្រព្រឹត្តទៅនៃគណៈរដ្ឋមន្ត្រី
- បានឃើញព្រះរាជក្រមលេខ នស/រកម/០១៩៦/១៨ ចុះថ្ងៃទី២៤ ខែមករា ឆ្នាំ១៩៩៦ ដែលប្រកាសឱ្យប្រើច្បាប់ស្តីពីការបង្កើតក្រសួងសេដ្ឋកិច្ចនិងហិរញ្ញវត្ថុ
- បានឃើញព្រះរាជក្រមលេខ នស/រកម/០៥០៨/០១៦ ចុះថ្ងៃទី១៣ ខែឧសភា ឆ្នាំ២០០៨ ដែលប្រកាសឱ្យប្រើច្បាប់ស្តីពីប្រព័ន្ធហិរញ្ញវត្ថុសាធារណៈ
- បានឃើញព្រះរាជក្រមលេខ នស/រកម/០៦១១/០១១ ចុះថ្ងៃទី១៧ ខែមិថុនា ឆ្នាំ២០១១ ដែលប្រកាសឱ្យប្រើច្បាប់ស្តីពីរបបហិរញ្ញវត្ថុនិងការគ្រប់គ្រងទ្រព្យសម្បត្តិរបស់រដ្ឋបាលថ្នាក់ក្រោមជាតិ
- បានឃើញព្រះរាជក្រមលេខ នស/រកម/០១១២/០០៤ ចុះថ្ងៃទី១៤ ខែមករា ឆ្នាំ២០១២ ដែលប្រកាសឱ្យប្រើច្បាប់ស្តីពីលទ្ធកម្មសាធារណៈ

- បានឃើញព្រះរាជក្រមលេខ នស/រកម/០៥០៨/០១៧ ចុះថ្ងៃទី២២ ខែឧសភា ឆ្នាំ២០០៨ ដែលប្រកាសឱ្យប្រើច្បាប់ស្ដីពីការគ្រប់គ្រងរដ្ឋបាលរាជធានី ខេត្ត ក្រុង ស្រុក ខណ្ឌ
- បានឃើញអនុក្រឹត្យលេខ ៤៨៨ អនក្រ.បក ចុះថ្ងៃទី១៦ ខែតុលា ឆ្នាំ២០១៣ ស្ដីពីការរៀបចំនិងការប្រព្រឹត្តទៅនៃក្រសួងសេដ្ឋកិច្ចនិងហិរញ្ញវត្ថុ
- បានឃើញអនុក្រឹត្យលេខ ៧៥ អនក្រ.បក ចុះថ្ងៃទី២៥ ខែឧសភា ឆ្នាំ២០១៧ ស្ដីពីការកែសម្រួលមាត្រា ៤៤ មាត្រា ៤៥ មាត្រា ៤៦ និងមាត្រា ៤៧ នៃអនុក្រឹត្យលេខ ៤៨៨ អនក្រ.បក ចុះថ្ងៃទី១៦ ខែតុលា ឆ្នាំ២០១៣ ស្ដីពីការរៀបចំនិងការប្រព្រឹត្តទៅ នៃក្រសួងសេដ្ឋកិច្ចនិងហិរញ្ញវត្ថុ
- បានឃើញអនុក្រឹត្យលេខ ១៣ អនក្រ.បក ចុះថ្ងៃទី២៣ ខែកុម្ភៈ ឆ្នាំ២០១៥ ស្ដីពីនីតិវិធី នៃការបង្កើត ការរៀបចំ និងការប្រព្រឹត្តទៅ នៃគណៈកម្មាធិការលទ្ធកម្ម និងអង្គភាពលទ្ធកម្ម
- បានឃើញអនុក្រឹត្យលេខ ៨២ អនក្រ.បក ចុះថ្ងៃទី១៦ ខែវិច្ឆិកា ឆ្នាំ១៩៩៥ ស្ដីពីបទបញ្ញត្តិទូទៅនៃគណនេយ្យសាធារណៈ
- បានឃើញអនុក្រឹត្យលេខ ៤២៦ អនក្រ.បក ចុះថ្ងៃទី១៩ ខែមិថុនា ឆ្នាំ២០១៣ ស្ដីពីការរៀបចំនិងដាក់ឱ្យអនុវត្តអង្គភាពថវិកា
- បានឃើញអនុក្រឹត្យលេខ ១០៥ អនក្រ.បក ចុះថ្ងៃទី១៨ ខែតុលា ឆ្នាំ២០០៦ ស្ដីពីលទ្ធកម្មសាធារណៈ
- បានឃើញប្រកាសលេខ ៨៥៦ សហវ.ប្រក ចុះថ្ងៃទី០៦ ខែកញ្ញា ឆ្នាំ២០១៣ ស្ដីពីការដាក់ឱ្យអនុវត្តគោលការណ៍ណែនាំស្ដីពីការរៀបចំនិងចាប់ផ្ដើមអនុវត្តអង្គភាពថវិកា
- បានឃើញប្រកាសលេខ ១៣៣ សហវ.ប្រក ចុះថ្ងៃទី១៦ ខែមករា ឆ្នាំ២០១៥ ស្ដីពីការបង្កើតនិងដាក់ឱ្យដំណើរការអង្គភាពថវិកា របស់ក្រសួងសេដ្ឋកិច្ចនិងហិរញ្ញវត្ថុ
- បានឃើញប្រកាសលេខ ២៣៧ សហវ.ប្រក ចុះថ្ងៃទី១០ ខែកុម្ភៈ ឆ្នាំ២០១៤ ស្ដីពីការដាក់ឱ្យប្រើប្រាស់គោលការណ៍ណែនាំស្ដីពីការរៀបចំថវិការកម្មវិធី
- បានឃើញប្រកាសលេខ ១៩១១ សហវ.ប្រក ចុះថ្ងៃទី៣១ ខែធ្នូ ឆ្នាំ២០១៤ ស្ដីពីការដាក់ឱ្យអនុវត្តគោលការណ៍ណែនាំស្ដីពីនីតិវិធីអនុវត្តថវិកាកម្មវិធី
- ប្រកាសលេខ ៥៤៤ សហវ.ប្រក ចុះថ្ងៃទី០៩ ខែកញ្ញា ឆ្នាំ២០២១ ស្ដីពីសិទ្ធិអំណាច ការទទួលខុសត្រូវ និងនីតិវិធីអនុវត្តថវិកាកម្មវិធីរបស់អង្គភាពថវិកា
- បានឃើញប្រកាស ២៤៩ សហវ.ប្រក ចុះថ្ងៃទី០៣ ខែមីនា ឆ្នាំ២០១៥ ស្ដីពីការបង្កើតក្រុមលទ្ធកម្មរបស់អង្គភាពថវិកា
- បានឃើញប្រកាសលេខ ១៨៤២ សហវ.ប្រក ចុះថ្ងៃទី២៥ ខែធ្នូ ឆ្នាំ២០១៥ ស្ដីពីការប្រគល់សិទ្ធិជាអាណាប័កផ្ទេរសិទ្ធិ ជូនប្រធានអង្គភាពថវិកា នៃក្រសួងសេដ្ឋកិច្ចនិងហិរញ្ញវត្ថុ
- បានឃើញប្រកាសលេខ ៥៥៨ សហវ.ប្រក ចុះថ្ងៃទី១៨ ខែឧសភា ឆ្នាំ២០១៥ ស្ដីពីការបង្កើត និងតែងតាំងក្រុមលទ្ធកម្មរបស់មន្ទីរសេដ្ឋកិច្ចនិងហិរញ្ញវត្ថុរាជធានីខេត្ត
- ប្រកាសលេខ ១២០ សហវ.ប្រក ចុះថ្ងៃទី០២ ខែកុម្ភៈ ឆ្នាំ២០១៨ ស្ដីពីការកែសម្រួល និងបំពេញបន្ថែមសមាសភាពក្រុមលទ្ធកម្មរបស់មន្ទីរសេដ្ឋកិច្ចនិងហិរញ្ញវត្ថុខេត្តកំពង់ធំ

- យោងតាមតម្រូវការចាំបាច់របស់ក្រសួងសេដ្ឋកិច្ចនិងហិរញ្ញវត្ថុ

សម្រេច

ប្រការ១.-

ត្រូវបានកែសម្រួលសមាសភាពក្រុមលទ្ធកម្មនៅមន្ទីរសេដ្ឋកិច្ចនិងហិរញ្ញវត្ថុខេត្ត ដូចខាងក្រោម÷

- លោក	**សុខ សុផល**	ប្រធានមន្ទីរសេដ្ឋកិច្ចនិងហិរញ្ញវត្ថុ	ជាប្រធាន
- លោក	**ស៊ូ ចន្ធី**	អនុប្រធានមន្ទីរសេដ្ឋកិច្ចនិងហិរញ្ញវត្ថុ	ជាអនុប្រធាន
- លោក	**ឈ ឈុនសេង**	ប្រធានការិយាល័យទ្រព្យសម្បត្តិរដ្ឋ	ជាសមាជិក
- លោក	**សុទ្ធ ចិសាល**	ប្រធានការិយាល័យហិរញ្ញវត្ថុរដ្ឋបាលថ្នាក់ក្រោមជាតិ	ជាសមាជិក
- លោកស្រី	**ស៊ឹម សុខសុចត្ថិ**	អនុប្រធានការិយាល័យលទ្ធកម្មសាធារណៈ	ជាសមាជិក

ប្រការ២.-

បទប្បញ្ញត្តិទាំងឡាយណាដែលផ្ទុយនឹងប្រកាសនេះ ត្រូវទុកជានិរាករណ៍។

ប្រការ៣.-

រដ្ឋមន្ត្រីប្រតិភូអមនាយករដ្ឋមន្ត្រី នាយកខុទ្ទកាល័យ អគ្គលេខាធិការ ប្រតិភូរាជរដ្ឋាភិបាលទទួលបន្ទុកជាអគ្គនាយក អគ្គនាយកនៃគ្រប់អគ្គនាយកដ្ឋាន អគ្គាធិការ នាយកវិទ្យាស្ថាន និងប្រធានគ្រប់អង្គភាពក្រោមឱវាទក្រសួងសេដ្ឋកិច្ចនិងហិរញ្ញវត្ថុ ព្រមទាំងសាមីខ្លួនដូចមានចែងក្នុងប្រការ១ ត្រូវទទួលបន្ទុកអនុវត្ត ប្រកាសនេះ តាមភារកិច្ចរៀងៗខ្លួន ចាប់ពីថ្ងៃចុះហត្ថលេខាតទៅ។

ថ្ងៃ [illegible] ខែ [illegible] ឆ្នាំឆ្លូវ ត្រីស័ក ព.ស. ២៥៦៥
ធ្វើនៅរាជធានីភ្នំពេញ ថ្ងៃទី ១៧ ខែ មករា ឆ្នាំ២០២២

ឧបនាយករដ្ឋមន្ត្រី
រដ្ឋមន្ត្រីក្រសួងសេដ្ឋកិច្ចនិងហិរញ្ញវត្ថុ

អគ្គបណ្ឌិតសភាចារ្យ អូន ព័ន្ធមុនីរ័ត្ន

កន្លែងទទួល÷
- ទីស្តីការគណៈរដ្ឋមន្ត្រី
- ខុទ្ទកាល័យឯកឧត្តមអគ្គបណ្ឌិតសភាចារ្យឧបនាយករដ្ឋមន្ត្រី
- អគ្គនាយកដ្ឋានលទ្ធកម្មសាធារណៈ
- សាមីអង្គភាពថវិកា
- ដូចប្រការ៣
- រាជកិច្ច
- ឯកសារ កាលប្បវត្តិ

ព្រះរាជាណាចក្រកម្ពុជា

ជាតិ សាសនា ព្រះមហាក្សត្រ

ក្រសួងសេដ្ឋកិច្ច និង ហិរញ្ញវត្ថុ

MINISTRY OF ECONOMY AND FINANCE

ក្រសួងសេដ្ឋកិច្ច និង ហិរញ្ញវត្ថុ

លេខ....២៥៥..................សហវ.ប្រក

ប្រកាស
ស្តីពី
ការកែសម្រួលប្រកាសលេខ ១២៣២ សហវ.ប្រក ចុះថ្ងៃទី៣០ ខែវិច្ឆិកា ឆ្នាំ២០១៧ ស្តីពី ការរៀបចំនិងការប្រព្រឹត្តទៅនៃអគ្គនាយកដ្ឋានពន្ធដារ ដើម្បីកែសម្រួលរចនាសម្ព័ន្ធ ឱ្យនាយកដ្ឋានពន្ធចលនទ្រព្យ និងអចលនទ្រព្យ

ឧបនាយករដ្ឋមន្ត្រី

រដ្ឋមន្ត្រីក្រសួងសេដ្ឋកិច្ចនិងហិរញ្ញវត្ថុ

- បានឃើញរដ្ឋធម្មនុញ្ញនៃព្រះរាជាណាចក្រកម្ពុជា
- បានឃើញព្រះរាជក្រឹត្យលេខ នស/រកត/០៩១៨/៩២៥ ចុះថ្ងៃទី០៦ ខែកញ្ញា ឆ្នាំ២០១៨ ស្តីពីការតែងតាំងរាជរដ្ឋាភិបាលនៃព្រះរាជាណាចក្រកម្ពុជា
- បានឃើញព្រះរាជក្រឹត្យលេខ នស/រកត/០៣២០/៤២១ ចុះថ្ងៃទី៣០ ខែមីនា ឆ្នាំ២០២០ ស្តីពីការតែងតាំងនិងកែសម្រួលសមាសភាពរាជរដ្ឋាភិបាលនៃព្រះរាជាណាចក្រកម្ពុជា
- បានឃើញព្រះរាជក្រមលេខ នស/រកម/០៦១៨/០១២ ចុះថ្ងៃទី២៨ ខែមិថុនា ឆ្នាំ២០១៨ ដែលប្រកាសឱ្យប្រើច្បាប់ស្តីពីការរៀបចំនិងការប្រព្រឹត្តទៅនៃគណៈរដ្ឋមន្ត្រី
- បានឃើញព្រះរាជក្រមលេខ នស/រកម/០១៩៦/១៨ ចុះថ្ងៃទី២៤ ខែមករា ឆ្នាំ១៩៩៦ ដែលប្រកាសឱ្យប្រើច្បាប់ស្តីពីការបង្កើតក្រសួងសេដ្ឋកិច្ចនិងហិរញ្ញវត្ថុ
- បានឃើញអនុក្រឹត្យលេខ ៤៣ អនក្រ.បក ចុះថ្ងៃទី២៨ ខែកុម្ភៈ ឆ្នាំ២០២២ ស្តីពីការរៀបចំ និងការប្រព្រឹត្តទៅនៃក្រសួងសេដ្ឋកិច្ច និងហិរញ្ញវត្ថុ
- បានឃើញប្រកាសលេខ ១២៣២ សហវ.ប្រក ចុះថ្ងៃទី៣០ ខែវិច្ឆិកា ឆ្នាំ២០១៧ ស្តីពីការរៀបចំនិងការប្រព្រឹត្តទៅនៃអគ្គនាយកដ្ឋានពន្ធដារ
- បានឃើញប្រកាសលេខ ៤៩៣ សហវ.អពដ ចុះថ្ងៃទី២៥ ខែឧសភា ឆ្នាំ២០២០ ស្តីពីការកែសម្រួលប្រកាសលេខ ១២៣២ សហវ.ប្រក ចុះថ្ងៃទី៣០ ខែវិច្ឆិកា ឆ្នាំ២០១៧ ស្តីពីការរៀបចំនិងការប្រព្រឹត្តទៅនៃអគ្គនាយកដ្ឋានពន្ធដារ ដើម្បីបំពេញបន្ថែមភារកិច្ច និងរចនាសម្ព័ន្ធឱ្យនាយកដ្ឋានពន្ធចលនទ្រព្យ និងអចលនទ្រព្យ និងសាខាពន្ធដារខេត្ត
- យោងតាមតម្រូវការចាំបាច់របស់ក្រសួងសេដ្ឋកិច្ចនិងហិរញ្ញវត្ថុ

ផ្លូវលេខ ៩២ សង្កាត់វត្តភ្នំ ខណ្ឌដូនពេញ រាជធានីភ្នំពេញ កម្ពុជា
St.92, Sangkat Wat Phnom, Khan Daun Penh, Phnom Penh, CAMBODIA.
ទូរស័ព្ទ: (+៨៥៥)២៣ ៨៩០ ៦៦៦
Phone : (+855)23 890 666

សម្រេច

ប្រការមួយ.-

ប្រការ៤១ ថ្មី ប្រការ៤៤ ថ្មី និងប្រការ៤៥ ថ្មី នៃប្រកាសលេខ ១២៣២ សហវ. ប្រក ចុះថ្ងៃទី៣០ ខែវិច្ឆិកា ឆ្នាំ២០១៧ ស្តីពីការរៀបចំនិងការប្រព្រឹត្តទៅនៃអគ្គនាយកដ្ឋានពន្ធដារ ត្រូវបានកែសម្រួលដូចខាងក្រោម÷

ប្រការ៤១ ថ្មី (មួយ) .-

នាយកដ្ឋានពន្ធចលនទ្រព្យ និងអចលនទ្រព្យ មានការិយាល័យក្រោមឱវាទចំនួន ៩ ដូចខាងក្រោម÷

១- ការិយាល័យរដ្ឋបាល

២- ការិយាល័យពន្ធចលនទ្រព្យ

៣- ការិយាល័យពន្ធអចលនទ្រព្យទី១

៤- ការិយាល័យពន្ធអចលនទ្រព្យទី២

៥- ការិយាល័យពន្ធប្រថាប់ត្រាទី១

៦- ការិយាល័យពន្ធប្រថាប់ត្រាទី២

៧- ការិយាល័យពន្ធប្រថាប់ត្រាទី៣

៨- ការិយាល័យពន្ធចំណេញមូលធនទី១

៩- ការិយាល័យពន្ធចំណេញមូលធនទី២។

ប្រការ៤៤ ថ្មី (មួយ) .-

ការិយាល័យពន្ធអចលនទ្រព្យទី១ និងទី២ មានភារកិច្ចដូចតទៅ÷

- គ្រប់គ្រងការប្រមូលពន្ធលើអចលនទ្រព្យ និងពន្ធលើដីធ្លីមិនបានប្រើប្រាស់ នៃអគ្គនាយកដ្ឋានពន្ធដារ
- ប្រមូលពន្ធលើដីធ្លីមិនបានប្រើប្រាស់ នៅរាជធានីភ្នំពេញ
- ប្រមូលពន្ធលើអចលនទ្រព្យ និងពន្ធលើដីធ្លីមិនបានប្រើប្រាស់ នៅទូទាំងប្រទេស ក្នុងករណីអ្នកជាប់ពន្ធស្នើសុំ
- ចុះបញ្ជី និងធ្វើបច្ចុប្បន្នភាពព័ត៌មានអចលនទ្រព្យតាមការចាំបាច់
- រៀបចំមូលដ្ឋានគិតពន្ធលើអចលនទ្រព្យ និងពន្ធលើដីធ្លីមិនបានប្រើប្រាស់ជូនអគ្គនាយកដ្ឋានពន្ធដារ ព្រមទាំងផ្តល់យោបល់លើការកំណត់មូលដ្ឋានគិតពន្ធរបស់សាខាពន្ធដារខេត្ត-ខណ្ឌ ជូនអគ្គនាយកនៃអគ្គនាយកដ្ឋានពន្ធដារតាមការចាំបាច់
- តាមដានការអនុវត្តពន្ធលើអចលនទ្រព្យ និងពន្ធលើដីធ្លីមិនបានប្រើប្រាស់
- ធ្វើរបាយការណ៍ស្តីពីសកម្មភាពការងាររបស់ការិយាល័យ ប្រចាំខែ ត្រីមាស ឆមាស និងឆ្នាំ ជូនប្រធាននាយកដ្ឋាន
- បំពេញភារកិច្ចផ្សេងៗទៀតតាមការកំណត់របស់ប្រធាននាយកដ្ឋាន។

ប្រការ៤៥ ថ្មី (មួយ) .-

ការិយាល័យពន្ធប្រថាប់ត្រាទី១ ទី២ និងទី៣ មានភារកិច្ចដូចតទៅ÷

- គ្រប់គ្រងការប្រមូលពន្ធប្រថាប់ត្រាលើការផ្ទេរកម្មសិទ្ធិឬសិទ្ធិកាន់កាប់ចលនទ្រព្យនិងអចលនទ្រព្យ នៃអគ្គនាយកដ្ឋានពន្ធដារ
- ប្រមូលពន្ធប្រថាប់ត្រាលើការផ្ទេរកម្មសិទ្ធិឬសិទ្ធិកាន់កាប់ចលនទ្រព្យនិងអចលនទ្រព្យ នៅរាជធានីភ្នំពេញ
- ប្រមូលពន្ធប្រថាប់ត្រាលើការផ្ទេរកម្មសិទ្ធិឬសិទ្ធិកាន់កាប់ចលនទ្រព្យនិងអចលនទ្រព្យ នៅតាមបណ្តាខេត្តក្នុងករណីអ្នកជាប់ពន្ធស្នើសុំ

- ធ្វើបច្ចុប្បន្នភាពព័ត៌មានមធ្យោបាយដឹកជញ្ជូននិងយានយន្តគ្រប់ប្រភេទ និងអចលនទ្រព្យដែលត្រូវបានស្នើសុំផ្ទេរកម្មសិទ្ធិឬសិទ្ធិកាន់កាប់
- រៀបចំមូលដ្ឋានគិតពន្ធប្រថាប់ត្រាលើការផ្ទេរកម្មសិទ្ធិឬសិទ្ធិកាន់កាប់ចលនទ្រព្យនិងអចលនទ្រព្យ ជូនអគ្គនាយកដ្ឋានពន្ធដារ ព្រមទាំងផ្តល់យោបល់លើការកំណត់មូលដ្ឋានគិតពន្ធរបស់សាខាពន្ធដារខេត្ត-ខណ្ឌ ជូនអគ្គនាយកនៃអគ្គនាយកដ្ឋានពន្ធដារតាមការចាំបាច់
- តាមដានការអនុវត្តពន្ធប្រថាប់ត្រាលើការផ្ទេរកម្មសិទ្ធិ ឬសិទ្ធិកាន់កាប់មធ្យោបាយដឹកជញ្ជូននិងយានយន្តគ្រប់ប្រភេទនិងអចលនទ្រព្យ
- ធ្វើរបាយការណ៍ស្តីពីសកម្មភាពការងាររបស់ការិយាល័យ ប្រចាំខែ ប្រចាំត្រីមាស ឆមាស និងឆ្នាំ ជូនប្រធាននាយកដ្ឋាន
- បំពេញភារកិច្ចផ្សេងៗទៀតតាមការកំណត់របស់ប្រធាននាយកដ្ឋាន។

ប្រការ២ ..

បទប្បញ្ញត្តិទាំងឡាយណាដែលផ្ទុយនឹងប្រកាសនេះ ត្រូវទុកជានិរាករណ៍។

ប្រការ៣ ..

រដ្ឋមន្ត្រីប្រតិភូអមនាយករដ្ឋមន្ត្រី នាយកខុទ្ទកាល័យ អគ្គលេខាធិការ ប្រតិភូរាជរដ្ឋាភិបាលទទួលបន្ទុកជាអគ្គនាយកនៃអគ្គនាយកដ្ឋាន ឬអគ្គនាយកនៃគ្រប់អគ្គនាយកដ្ឋាន អគ្គាធិការនៃអគ្គាធិការដ្ឋាន និងប្រធានអង្គភាពក្រោមឱវាទក្រសួងសេដ្ឋកិច្ចនិងហិរញ្ញវត្ថុ ត្រូវទទួលបន្ទុកអនុវត្តតាមខ្លឹមសារនៃប្រកាសនេះឱ្យមានប្រសិទ្ធភាពខ្ពស់ ចាប់ពីថ្ងៃចុះហត្ថលេខាតទៅ។

ថ្ងៃ ព្រហ ១១ កើត ខែ បុស្ស ឆ្នាំឆ្លូវ ត្រីស័ក ព.ស ២៥៦៥

រាជធានីភ្នំពេញ ថ្ងៃទី ១៣ ខែ មករា ឆ្នាំ២០២២

ឧបនាយករដ្ឋមន្ត្រី

រដ្ឋមន្ត្រីក្រសួងសេដ្ឋកិច្ចនិងហិរញ្ញវត្ថុ

អគ្គបណ្ឌិតសភាចារ្យ អូន ព័ន្ធមុនីរ័ត្ន

កន្លែងទទួល៖

- ទីស្តីការគណៈរដ្ឋមន្ត្រី
- ខុទ្ទកាល័យសម្តេចអគ្គមហាសេនាបតីតេជោនាយករដ្ឋមន្ត្រី
- ខុទ្ទកាល័យសម្តេច ឯកឧត្តម លោកជំទាវឧបនាយករដ្ឋមន្ត្រី
- រដ្ឋបាលរាជធានី-ខេត្ត
- ដូចប្រការ៣ "ដើម្បីអនុវត្ត"
- រាជកិច្ច
- ឯកសារ-កាលប្បវត្តិ

ព្រះរាជាណាចក្រកម្ពុជា
ជាតិ សាសនា ព្រះមហាក្សត្រ

ក្រសួងសេដ្ឋកិច្ច និង ហិរញ្ញវត្ថុ
លេខ ២៦៤ សហវ.ប្រក

ប្រកាស
ស្តីពី
ការរៀបចំនិងការប្រព្រឹត្តទៅរបស់ការិយាល័យចំណុះឱ្យនាយកដ្ឋាន
នៃអគ្គលេខាធិការដ្ឋានគណៈកម្មាធិការសេដ្ឋកិច្ចនិងធុរកិច្ចឌីជីថល

ឧបនាយករដ្ឋមន្ត្រី
រដ្ឋមន្ត្រីក្រសួងសេដ្ឋកិច្ចនិងហិរញ្ញវត្ថុ
និងជាប្រធានគណៈកម្មាធិការសេដ្ឋកិច្ចនិងធុរកិច្ចឌីជីថល

- បានឃើញរដ្ឋធម្មនុញ្ញនៃព្រះរាជាណាចក្រកម្ពុជា
- បានឃើញព្រះរាជក្រឹត្យលេខ នស/រកត/០៩១៨/៩២៥ ចុះថ្ងៃទី៦ ខែកញ្ញា ឆ្នាំ២០១៨ ស្តីពីការតែងតាំងរាជរដ្ឋាភិបាលនៃព្រះរាជាណាចក្រកម្ពុជា
- បានឃើញព្រះរាជក្រឹត្យលេខ នស/រកត/០៣២០/៤២១ ចុះថ្ងៃទី៣០ ខែមីនា ឆ្នាំ២០២០ ស្តីពីការតែងតាំងនិងការកែសម្រួលសមាសភាពរាជរដ្ឋាភិបាលនៃព្រះរាជាណាចក្រកម្ពុជា
- បានឃើញព្រះរាជក្រមលេខ នស/រកម/០៦១៨/០១២ ចុះថ្ងៃទី២៨ ខែមិថុនា ឆ្នាំ២០១៨ ដែលប្រកាសឱ្យប្រើច្បាប់ស្តីពីការរៀបចំនិងការប្រព្រឹត្តទៅនៃគណៈរដ្ឋមន្ត្រី
- បានឃើញព្រះរាជក្រមលេខ នស/រកម/០១៩៦/១៨ ចុះថ្ងៃទី២៤ ខែមករា ឆ្នាំ១៩៩៦ ដែលប្រកាសឱ្យប្រើច្បាប់ស្តីពីការបង្កើតក្រសួងសេដ្ឋកិច្ចនិងហិរញ្ញវត្ថុ
- បានឃើញព្រះរាជក្រឹត្យលេខ នស/រកត/០៨២១/៥៦៤ ចុះថ្ងៃទី៧ ខែសីហា ឆ្នាំ២០២១ ស្តីពីការរៀបចំនិងការប្រព្រឹត្តទៅរបស់ក្រុមប្រឹក្សាជាតិសេដ្ឋកិច្ចនិងសង្គមឌីជីថល
- បានឃើញអនុក្រឹត្យលេខ ២០ អនក្រ.បក ចុះថ្ងៃទី៣០ ខែមេសា ឆ្នាំ១៩៩៦ ស្តីពីការរៀបចំនិងការប្រព្រឹត្តទៅរបស់ក្រសួងនិងរដ្ឋលេខាធិការដ្ឋាន
- បានឃើញអនុក្រឹត្យលេខ ១១៤ អនក្រ.បក ចុះថ្ងៃទី៧ ខែកញ្ញា ឆ្នាំ២០១៥ ស្តីពីការកំណត់រចនាសម្ព័ន្ធគ្រប់គ្រងនិងមុខតំណែងក្នុងរចនាសម្ព័ន្ធគ្រប់គ្រងនៃក្រសួង ស្ថាប័នថ្នាក់ជាតិនិងថ្នាក់ក្រោមជាតិ
- បានឃើញអនុក្រឹត្យលេខ ៤៣ អនក្រ.បក ចុះថ្ងៃទី២៨ ខែកុម្ភៈ ឆ្នាំ២០២២ ស្តីពីការរៀបចំនិងការប្រព្រឹត្តទៅនៃក្រសួងសេដ្ឋកិច្ចនិងហិរញ្ញវត្ថុ
- បានឃើញអនុក្រឹត្យលេខ ២២០ អនក្រ.បក ចុះថ្ងៃទី១១ ខែវិច្ឆិកា ឆ្នាំ២០២១ ស្តីពីការរៀបចំនិងការប្រព្រឹត្តទៅរបស់គណៈកម្មាធិការសេដ្ឋកិច្ចនិងធុរកិច្ចឌីជីថល
- យោងតាមតម្រូវការចាំបាច់របស់ក្រសួងសេដ្ឋកិច្ចនិងហិរញ្ញវត្ថុនិងគណៈកម្មាធិការសេដ្ឋកិច្ចនិងធុរកិច្ចឌីជីថល

សម្រេច

ជំពូកទី១

បទប្បញ្ញត្តិទូទៅ

ប្រការ១.-

ប្រកាសនេះកំណត់អំពីការរៀបចំនិងការប្រព្រឹត្តទៅរបស់ការិយាល័យចំណុះឱ្យនាយកដ្ឋាននៃអគ្គលេខាធិការដ្ឋានគណៈកម្មាធិការសេដ្ឋកិច្ចនិងធុរកិច្ចឌីជីថល ដែលសរសេរអក្សរកាត់ថា **គ.ស.ធ.ឌ.** ដើម្បីធានាប្រសិទ្ធភាព និងស័ក្តិសិទ្ធភាពនៃការបំពេញមុខងារជាសេនាធិការលើការងារបច្ចេកទេស របស់នាយកដ្ឋាននៃអគ្គលេខាធិការដ្ឋាន **គ.ស.ធ.ឌ.** ដូចមានចែងក្នុងអនុក្រឹត្យស្តីពីការរៀបចំនិងការប្រព្រឹត្តទៅរបស់គណៈកម្មាធិការសេដ្ឋកិច្ចនិងធុរកិច្ចឌីជីថល។

ប្រការ២.-

ប្រកាសនេះមានវិសាលភាពអនុវត្តចំពោះការិយាល័យចំណុះឱ្យនាយកដ្ឋាននៃអគ្គលេខាធិការដ្ឋាន **គ.ស.ធ.ឌ.**។

ជំពូកទី២

រចនាសម្ព័ន្ធនាយកដ្ឋាននីមួយៗ

ប្រការ៣.-

នាយកដ្ឋាននីមួយៗនៃអគ្គលេខាធិការដ្ឋាន **គ.ស.ធ.ឌ.** មានការិយាល័យចំណុះដូចខាងក្រោម៖

១-នាយកដ្ឋានរដ្ឋបាល ហិរញ្ញវត្ថុ និងធនធានមនុស្ស

- ការិយាល័យរដ្ឋបាលនិងហិរញ្ញវត្ថុ
- ការិយាល័យធនធានមនុស្ស។

២-នាយកដ្ឋានស្រាវជ្រាវ គោលនយោបាយ និងច្បាប់

- ការិយាល័យស្រាវជ្រាវ
- ការិយាល័យគោលនយោបាយនិងច្បាប់។

៣-នាយកដ្ឋានគម្រោង នវានុវត្តន៍ និងកម្មវិធីអភិវឌ្ឍ

- ការិយាល័យគម្រោងនិងកម្មវិធីអភិវឌ្ឍ
- ការិយាល័យនវានុវត្តន៍។

៤-នាយកដ្ឋានបណ្តុះបណ្តាល ផ្សព្វផ្សាយ និងសហប្រតិបត្តិការ

- ការិយាល័យបណ្តុះបណ្តាល
- ការិយាល័យផ្សព្វផ្សាយនិងសហប្រតិបត្តិការ។

៥-នាយកដ្ឋានតាមដាន ត្រួតពិនិត្យ និងវាយតម្លៃ

- ការិយាល័យតាមដាន ត្រួតពិនិត្យ និងវាយតម្លៃ
- ការិយាល័យផែនការ សរុប និងស្ថិតិ។

ការិយាល័យនីមួយៗចំណុះឱ្យនាយកដ្ឋាននៃអគ្គលេខាធិការដ្ឋាន **គ.ស.ធ.ឌ.** ត្រូវដឹកនាំដោយប្រធាន១(មួយ)រូបអមដោយអនុប្រធានមួយចំនួនតាមការចាំបាច់។

អង្គការលេខរបស់ការិយាល័យនីមួយៗចំណុះឱ្យនាយកដ្ឋាននៃអគ្គលេខាធិការដ្ឋាន **គ.ស.ធ.ឌ.** ត្រូវបានកំណត់ជាឧបសម្ព័ន្ធនៃប្រកាសនេះ។

ជំពូកទី៣
តួនាទីនិងភារកិច្ចរបស់ការិយាល័យចំណុះឱ្យនាយកដ្ឋាននីមួយៗ
ផ្នែកទី១
តួនាទីនិងភារកិច្ចរបស់ការិយាល័យចំណុះឱ្យ នាយកដ្ឋានរដ្ឋបាល ហិរញ្ញវត្ថុ និងធនធានមនុស្ស

ប្រការ៤.-

ការិយាល័យរដ្ឋបាលនិងហិរញ្ញវត្ថុ បំពេញមុខងារជាសេនាធិការឱ្យនាយកដ្ឋានរដ្ឋបាល ហិរញ្ញវត្ថុ និងធនធានមនុស្ស ដែលមានតួនាទីនិងភារកិច្ច ដូចខាងក្រោម៖

- ទទួល គ្រប់គ្រង ប្រើប្រាស់ ចាត់ចែង និងចរាចរទិន្នន័យ លិខិតចេញនិងចូល ព្រមទាំងលិខិតស្នាមផ្សេងៗទៀតរបស់ការិយាល័យចំណុះឱ្យនាយកដ្ឋាននៃអគ្គលេខាធិការដ្ឋាន **គ.ស.ធ.ឌ.**
- រៀបចំបញ្ជីគ្រប់គ្រង តម្កល់ និងថែរក្សាឯកសារច្បាប់ លិខិតបទដ្ឋានគតិយុត្ត កិច្ចសន្យាឬកិច្ចព្រមព្រៀង លិខិតគតិយុត្ត និងឯកសាររដ្ឋបាលផ្សេងៗ
- រៀបចំ គ្រប់គ្រង និងសម្របសម្រួលទីតាំង សម្ភារៈ និងការងារពិធីការសម្រាប់កិច្ចប្រជុំនិងគាំទ្រកិច្ចការសិក្ខាសាលារបស់អគ្គលេខាធិការដ្ឋាន **គ.ស.ធ.ឌ.**
- រៀបចំគម្រោង និងផែនការ ថែរក្សា ថែទាំ និងលើកសំណើជួសជុលជាអាទិ៍អគារ បន្ទប់ទឹក ប្រព័ន្ធទឹកស្អាត និងអគ្គិសនីរបស់ការិយាល័យចំណុះឱ្យនាយកដ្ឋាននៃអគ្គលេខាធិការដ្ឋាន **គ.ស.ធ.ឌ.**
- រៀបចំ សម្របសម្រួល និងគាំទ្រការងារបោះពុម្ពផ្សាយរបស់អគ្គលេខាធិការដ្ឋាន **គ.ស.ធ.ឌ.**
- រៀបចំ និងស្នើសុំគោលការណ៍ជម្រះចេញពីបញ្ជីសារពើភណ្ឌនូវទ្រព្យសម្បត្តិរដ្ឋដែលមិនប្រើប្រាស់ ឬដែលប្រើប្រាស់លែងកើត
- រៀបចំ គ្រប់គ្រង តាមដាន និងបូកសរុបរបាយការណ៍សន្និធិ និងបញ្ជីសារពើភណ្ឌទ្រព្យសម្បត្តិរដ្ឋប្រចាំត្រីមាសនិងប្រចាំឆ្នាំរបស់អគ្គលេខាធិការដ្ឋាន **គ.ស.ធ.ឌ.**
- រៀបចំ បូកសរុប និងអនុវត្តគម្រោងកម្មវិធីចំណូលនិងចំណាយថវិកាប្រចាំត្រីមាសរបស់ការិយាល័យចំណុះឱ្យនាយកដ្ឋាននៃអគ្គលេខាធិការដ្ឋាន **គ.ស.ធ.ឌ.**
- រៀបចំ អនុវត្ត និងគ្រប់គ្រងផែនការលទ្ធកម្មរបស់ការិយាល័យចំណុះឱ្យនាយកដ្ឋាននៃអគ្គលេខាធិការដ្ឋាន **គ.ស.ធ.ឌ.**
- រៀបចំផែនការ និងបើកផ្តល់បៀវត្ស និងប្រាក់បន្ទាប់បន្សំនៃបៀវត្សជូនមន្ត្រីរាជការ និងមន្ត្រីជាប់កិច្ចសន្យារបស់ការិយាល័យចំណុះឱ្យនាយកដ្ឋាននៃអគ្គលេខាធិការដ្ឋាន **គ.ស.ធ.ឌ.**
- ចូលរួមរៀបចំ និងបូកសរុបផែនការសកម្មភាព និងថវិកាប្រចាំឆ្នាំរបស់អគ្គលេខាធិការដ្ឋាន **គ.ស.ធ.ឌ.**
- រៀបចំ និងបូកសរុបរបាយការណ៍វឌ្ឍនភាពការងារ សមិទ្ធកម្ម ប្រសិទ្ធភាព និងស័ក្តិសិទ្ធភាព ឬប្រសិទ្ធផល បញ្ហាប្រឈម និងរបាយការណ៍ប្រជុំរបស់ការិយាល័យ ប្រចាំខែ ត្រីមាស ឆមាស និងឆ្នាំ
- បំពេញតួនាទីនិងភារកិច្ចផ្សេងទៀតតាមការប្រគល់ជូនពីប្រធាននាយកដ្ឋានរដ្ឋបាល ហិរញ្ញវត្ថុ និងធនធានមនុស្ស។

ប្រការ៥.-

ការិយាល័យធនធានមនុស្ស ជាសេនាធិការឱ្យនាយកដ្ឋានរដ្ឋបាល ហិរញ្ញវត្ថុ និងធនធានមនុស្ស ដែលមានតួនាទីនិងភារកិច្ច ដូចខាងក្រោម៖

- រៀបចំផែនការកសាង ពង្រឹង អភិវឌ្ឍ និងជ្រើសរើសក្របខណ្ឌមន្ត្រីរាជការ និងមន្ត្រីជាប់កិច្ចសន្យាប្រចាំឆ្នាំរបស់អគ្គលេខាធិការដ្ឋាន **គ.ស.ធ.ឌ.**

- ទាក់ទាញ ផ្តល់ឱកាស និងកៀរគរធនធានមនុស្សផ្នែកសេដ្ឋកិច្ច ធុរកិច្ច និងសង្គមឌីជីថល ពីគ្រប់មជ្ឈដ្ឋានជាគុណប្រយោជន៍ដល់ការអភិវឌ្ឍស្ថាប័ន
- រៀបចំបញ្ជីព័ត៌មានអំពីតួនាទីនិងភារកិច្ចប្រចាំឆ្នាំរបស់មន្ត្រីរាជការនៃអគ្គលេខាធិការដ្ឋាន **គ.ស.ឌ.ឌ.**
- រៀបចំ គ្រប់គ្រង ថែរក្សា និងធ្វើបច្ចុប្បន្នកម្មប្រព័ន្ធគ្រប់គ្រងវត្តមានមន្ត្រីរាជការ និងមន្ត្រីជាប់កិច្ចសន្យានៃអគ្គលេខាធិការដ្ឋាន **គ.ស.ឌ.ឌ.** ដើម្បីលើកកម្ពស់មនសិការវិជ្ជាជីវៈ និងគុណផលក្នុងការអនុវត្តតួនាទីនិងភារកិច្ចរបស់ខ្លួន
- រៀបចំ គ្រប់គ្រង ថែរក្សា និងធ្វើបច្ចុប្បន្នកម្មទិន្នន័យមន្ត្រីរាជការ និងមន្ត្រីជាប់កិច្ចសន្យានៃអគ្គលេខាធិការដ្ឋាន **គ.ស.ឌ.ឌ.**
- ត្រួតពិនិត្យផ្ទៀតផ្ទាត់ក្របខណ្ឌ មុខតំណែង និងស្ថានភាពបំពេញការងាររបស់មន្ត្រីរាជការនៃអគ្គលេខាធិការដ្ឋាន **គ.ស.ឌ.ឌ.**
- រៀបចំសំណើសុំការលើកទឹកចិត្តជូនមន្ត្រីរាជការ និងមន្ត្រីជាប់កិច្ចសន្យានៃអគ្គលេខាធិការដ្ឋាន **គ.ស.ឌ.ឌ.** ដែលរួមមានជាអាទិ៍សក្តានុពល បញ្ញាញាណ អតីតភាពឬបទពិសោធការងារច្រើនឆ្នាំ វិន័យ សុជីវធម៌ សីលធម៌ គុណធម៌ ស្មារតីធ្វើការងារជាក្រុម បុរេសកម្ម ឈ្លាសវៃ ការទទួលខុសត្រូវខ្ពស់ចំពោះតួនាទីនិងភារកិច្ចរបស់ខ្លួន សមិទ្ធកម្មការងារ និងស្នាដៃឆ្នើម ជាឧត្តមប្រយោជន៍ដល់ការអភិវឌ្ឍស្ថាប័ន ស្របតាមច្បាប់និងលិខិតបទដ្ឋានគតិយុត្តជាធរមាន
- រៀបចំសំណើចាត់វិធានការដាក់ទណ្ឌកម្មខាងវិន័យចំពោះមន្ត្រីរាជការ និងមន្ត្រីជាប់កិច្ចសន្យានៃអគ្គលេខាធិការដ្ឋាន **គ.ស.ឌ.ឌ.** ដែលបានប្រព្រឹត្តកំហុស និងការផ្គាំផ្គងក្នុងវិជ្ជាជីវៈ ស្របតាមច្បាប់និងលិខិតបទដ្ឋានគតិយុត្តជាធរមាន
- រៀបចំ និងបូកសរុបរបាយការណ៍សមិទ្ធកម្ម មន្ត្រីរាជការ និងមន្ត្រីជាប់កិច្ចសន្យារបស់ការិយាល័យចំណុះឱ្យនាយកដ្ឋាននៃអគ្គលេខាធិការដ្ឋាន **គ.ស.ឌ.ឌ.**
- រៀបចំរបាយការណ៍វឌ្ឍនភាពការងារ សមិទ្ធកម្ម ប្រសិទ្ធភាព និងស័ក្តិសិទ្ធភាពឬប្រសិទ្ធផលបញ្ហាប្រឈម និងរបាយការណ៍ប្រជុំរបស់ការិយាល័យប្រចាំសប្តាហ៍ ខែ ត្រីមាស ឆមាស និងឆ្នាំ
- បំពេញតួនាទីនិងភារកិច្ចផ្សេងទៀតតាមការប្រគល់ជូនពីប្រធាននាយកដ្ឋានរដ្ឋបាល ហិរញ្ញវត្ថុ និងធនធានមនុស្ស។

ផ្នែកទី២
តួនាទីនិងភារកិច្ចរបស់ការិយាល័យចំណុះឱ្យ
នាយកដ្ឋានស្រាវជ្រាវ គោលនយោបាយ និងច្បាប់

ប្រការ៦.-

ការិយាល័យស្រាវជ្រាវ បំពេញមុខងារជាសេនាធិការឱ្យនាយកដ្ឋានស្រាវជ្រាវ គោលនយោបាយ និងច្បាប់ ដែលមានតួនាទីនិងភារកិច្ច ដូចខាងក្រោម៖

- សហការ សម្របសម្រួល ផ្តួចផ្តើម និងស្រាវជ្រាវពាក់ព័ន្ធការកសាង និងការអភិវឌ្ឍសេដ្ឋកិច្ច ធុរកិច្ច និងសង្គមឌីជីថល តាមការសម្រេចរបស់ **គ.ស.ឌ.ឌ.**
- ពិនិត្យ សិក្សា លើកសំណើ និងផ្តល់យោបល់លើការស្រាវជ្រាវពាក់ព័ន្ធការកសាង និងការអភិវឌ្ឍសេដ្ឋកិច្ច ធុរកិច្ច និងសង្គមឌីជីថល

- រៀបចំរបាយការណ៍ស្រាវជ្រាវពាក់ព័ន្ធការកសាង និងការអភិវឌ្ឍសេដ្ឋកិច្ច ធុរកិច្ច និងសង្គមឌីជីថល
- រៀបចំរបាយការណ៍វឌ្ឍនភាពការងារ សមិទ្ធកម្ម ប្រសិទ្ធភាព និងស័ក្តិសិទ្ធភាព ឬប្រសិទ្ធផល បញ្ហាប្រឈម និងរបាយការណ៍ប្រជុំរបស់ការិយាល័យប្រចាំសប្តាហ៍ ខែ ត្រីមាស ឆមាស និងឆ្នាំ
- បំពេញតួនាទីនិងភារកិច្ចផ្សេងទៀតតាមការប្រគល់ជូនពីប្រធាននាយកដ្ឋានស្រាវជ្រាវ គោល-នយោបាយ និងច្បាប់។

ប្រការ៧.-

ការិយាល័យគោលនយោបាយនិងច្បាប់ បំពេញមុខងារជាសេនាធិការឱ្យនាយកដ្ឋានស្រាវជ្រាវ គោល-នយោបាយ និងច្បាប់ ដែលមានតួនាទីនិងភារកិច្ច ដូចខាងក្រោម៖

- ពិនិត្យ សិក្សា ស្រាវជ្រាវ និងសម្របសម្រួលការរៀបចំគោលនយោបាយ យុទ្ធសាស្ត្រ ច្បាប់ លិខិតបទដ្ឋានគតិយុត្ត កិច្ចសន្យាឬកិច្ចព្រមព្រៀង និងលិខិតគតិយុត្តពាក់ព័ន្ធការកសាងនិងការអភិវឌ្ឍសេដ្ឋកិច្ច ធុរកិច្ច និងសង្គមឌីជីថល
- ពិនិត្យ សិក្សា ស្រាវជ្រាវ លើកសំណើ និងផ្តល់យោបល់លើការរៀបចំ ការកែសម្រួល ការធ្វើទំនើបកម្ម និង/ឬការធ្វើសុវត្ថិកម្មគោលនយោបាយ និងយុទ្ធសាស្ត្រ ពាក់ព័ន្ធការកសាង និងការអភិវឌ្ឍសេដ្ឋ-កិច្ច ធុរកិច្ច និងសង្គមឌីជីថល
- ចូលរួមរៀបចំ កែសម្រួល និង/ឬធ្វើវិសោធនកម្មច្បាប់ លិខិតបទដ្ឋានគតិយុត្ត កិច្ចសន្យាឬកិច្ចព្រម-ព្រៀង និងលិខិតគតិយុត្ត ពាក់ព័ន្ធការកសាង និងការអភិវឌ្ឍសេដ្ឋកិច្ច ធុរកិច្ច និងសង្គមឌីជីថល
- ចូលរួមរៀបចំគោលនយោបាយ យុទ្ធសាស្ត្រ គោលការណ៍ ទិសដៅ កម្មវិធី និងផែនការពាក់ព័ន្ធការកសាង ការកែសម្រួល និង/ឬការធ្វើវិសោធនកម្មច្បាប់ លិខិតបទដ្ឋានគតិយុត្ត កិច្ចសន្យា ឬកិច្ចព្រមព្រៀង និងលិខិតគតិយុត្តពាក់ព័ន្ធផ្សេងទៀត
- រៀបចំ ប្រមូល ចងក្រង និងនិពន្ធស្នាដៃនីតិសាស្ត្រ ឬគតិយុត្តជាអាទិ៍កម្រងសម្រង់ មគ្គុទេសក៍ ព្រឹត្តិបត្រ ទស្សនាវដ្តី និងឯកសារគតិយុត្តពាក់ព័ន្ធផ្សេងទៀត
- រៀបចំគោលនយោបាយ និងយុទ្ធសាស្ត្រកសាង និងអភិវឌ្ឍសេដ្ឋកិច្ច ធុរកិច្ច និងសង្គមឌីជីថល សម្រាប់រយៈពេលខ្លី មធ្យម និងវែង
- សហការ និងសម្របសម្រួលការរៀបចំគោលនយោបាយ និងយុទ្ធសាស្ត្រកសាង និងអភិវឌ្ឍសេដ្ឋកិច្ច ធុរកិច្ច និងសង្គមឌីជីថល តាមការសម្រេចរបស់ **គ.ស.ឌ.ឌ.**
- វិភាគពីគោលនយោបាយ និងយុទ្ធសាស្ត្រកសាង និងអភិវឌ្ឍសេដ្ឋកិច្ច ធុរកិច្ច និងសង្គមឌីជីថល
- ផ្តួចផ្តើមគំនិតរៀបចំគោលនយោបាយ និងយុទ្ធសាស្ត្រកសាង និងអភិវឌ្ឍសេដ្ឋកិច្ច ធុរកិច្ច និងសង្គមឌីជីថល
- ពិនិត្យ សិក្សា ស្រាវជ្រាវ លើកសំណើ និងផ្តល់យោបល់លើគោលនយោបាយ និងយុទ្ធសាស្ត្រកសាង និងអភិវឌ្ឍសេដ្ឋកិច្ច ធុរកិច្ច និងសង្គមឌីជីថល
- ចូលរួមអនុវត្តគោលនយោបាយ និងយុទ្ធសាស្ត្រកសាង និងអភិវឌ្ឍសេដ្ឋកិច្ច ធុរកិច្ច និងសង្គមឌីជីថល
- រៀបចំរបាយការណ៍វឌ្ឍនភាពការងារ សមិទ្ធកម្ម ប្រសិទ្ធភាព និងស័ក្តិសិទ្ធភាព ឬប្រសិទ្ធផល បញ្ហាប្រឈម និងរបាយការណ៍ប្រជុំរបស់ការិយាល័យប្រចាំសប្តាហ៍ ខែ ត្រីមាស ឆមាស និងឆ្នាំ
- បំពេញតួនាទីនិងភារកិច្ចផ្សេងទៀតតាមការប្រគល់ជូនពីប្រធាននាយកដ្ឋានស្រាវជ្រាវ គោល-នយោបាយ និងច្បាប់។

ផ្នែកទី៣
តួនាទីនិងភារកិច្ចរបស់ការិយាល័យចំណុះឱ្យ
នាយកដ្ឋានគម្រោង នវានុវត្តន៍ និងកម្មវិធីអភិវឌ្ឍ

ប្រការ៨.-

ការិយាល័យគម្រោងនិងកម្មវិធីអភិវឌ្ឍ បំពេញមុខងារជាសេនាធិការឱ្យនាយកដ្ឋានគម្រោង នវានុវត្តន៍ និងកម្មវិធីអភិវឌ្ឍ ដែលមានតួនាទីនិងភារកិច្ច ដូចខាងក្រោម៖

- ចូលរួមរៀបចំគម្រោងនិងកម្មវិធីអភិវឌ្ឍបច្ចេកវិទ្យាឌីជីថល សំដៅកសាង និងអភិវឌ្ឍសេដ្ឋកិច្ច ធុរកិច្ច និងសង្គមឌីជីថល
- សហការ និងសម្របសម្រួលការរៀបចំគម្រោង និងកម្មវិធីអភិវឌ្ឍបច្ចេកវិទ្យាឌីជីថល សំដៅកសាង និងអភិវឌ្ឍសេដ្ឋកិច្ច ធុរកិច្ច និងសង្គមឌីជីថល តាមការសម្រេចរបស់ **គ.ស.ឌ.ឌ.**
- វិភាគជាអាទិ៍ចំណុចខ្លាំង ចំណុចខ្សោយ កាលានុវត្តភាព សក្តានុពល និងការគំរាមកំហែង ហានិភ័យ ឬបញ្ហាប្រឈមនៃគម្រោង និងកម្មវិធីអភិវឌ្ឍបច្ចេកវិទ្យាឌីជីថល សំដៅកសាង និងអភិវឌ្ឍសេដ្ឋកិច្ច ធុរកិច្ច និងសង្គមឌីជីថល
- ផ្តួចផ្តើមគំនិតរៀបចំគម្រោង និងកម្មវិធីអភិវឌ្ឍបច្ចេកវិទ្យាឌីជីថល សំដៅកសាង និងអភិវឌ្ឍសេដ្ឋកិច្ច ធុរកិច្ច និងសង្គមឌីជីថល
- ពិនិត្យ សិក្សា ស្រាវជ្រាវ លើកសំណើ និងផ្តល់យោបល់លើការរៀបចំគម្រោង និងកម្មវិធីអភិវឌ្ឍបច្ចេកវិទ្យាឌីជីថល សំដៅកសាង និងអភិវឌ្ឍសេដ្ឋកិច្ច ធុរកិច្ច និងសង្គមឌីជីថល
- ជំរុញការរៀបចំ ការអនុវត្ត និងការអភិវឌ្ឍគម្រោង និងកម្មវិធីអភិវឌ្ឍបច្ចេកវិទ្យាឌីជីថល សំដៅកសាង និងអភិវឌ្ឍសេដ្ឋកិច្ច ធុរកិច្ច និងសង្គមឌីជីថល
- គ្រប់គ្រងគម្រោង និងកម្មវិធីអភិវឌ្ឍបច្ចេកវិទ្យាឌីជីថល សំដៅកសាង និងអភិវឌ្ឍសេដ្ឋកិច្ច ធុរកិច្ច និងសង្គមឌីជីថល តាមការសម្រេចរបស់ **គ.ស.ឌ.ឌ.**
- រៀបចំរបាយការណ៍វឌ្ឍនភាពការងារ សមិទ្ធកម្ម ប្រសិទ្ធភាព និងស័ក្តិសិទ្ធភាព ឬប្រសិទ្ធផល បញ្ហាប្រឈម និងរបាយការណ៍ប្រជុំរបស់ការិយាល័យប្រចាំសប្តាហ៍ ខែ ត្រីមាស ឆមាស និងឆ្នាំ
- បំពេញតួនាទីនិងភារកិច្ចផ្សេងទៀតតាមការប្រគល់ជូនពីប្រធាននាយកដ្ឋានគម្រោង នវានុវត្តន៍ និងកម្មវិធីអភិវឌ្ឍ។

ប្រការ៩.-

ការិយាល័យនវានុវត្តន៍ បំពេញមុខងារជាសេនាធិការឱ្យនាយកដ្ឋានគម្រោង នវានុវត្តន៍ និងកម្មវិធីអភិវឌ្ឍ ដែលមានតួនាទីនិងភារកិច្ច ដូចខាងក្រោម៖

- កសាង និងអភិវឌ្ឍប្រព័ន្ធបច្ចេកវិទ្យាឌីជីថល នវានុវត្តន៍ និងថ្នាលឌីជីថលគន្លឹះ សំដៅកសាង និងអភិវឌ្ឍសេដ្ឋកិច្ច ធុរកិច្ច និងសង្គមឌីជីថល តាមការសម្រេចរបស់ **គ.ស.ឌ.ឌ.**
- ស្រាវជ្រាវបែបអនុវត្តន៍ដើម្បីស្វែងរកនវានុវត្តន៍ក្នុងការធ្វើសុវត្ថិកម្មប្រព័ន្ធបច្ចេកវិទ្យាឌីជីថល និងថ្នាលឌីជីថលគន្លឹះ បម្រើដល់ការកសាង និងការអភិវឌ្ឍសេដ្ឋកិច្ច ធុរកិច្ច និងសង្គមឌីជីថល

- សហការជាមួយនឹងបណ្ដាសាកលវិទ្យាល័យ និងស្ថាប័នស្រាវជ្រាវជាតិ និងអន្តរជាតិ ដើម្បីជំរុញនវានុវត្តន៍ក្នុងការកសាង និងការអភិវឌ្ឍសេដ្ឋកិច្ច ធុរកិច្ច និងសង្គមឌីជីថល
- សិក្សា និងស្រាវជ្រាវបច្ចេកវិទ្យាឌីជីថលថ្មីៗ ព្រមទាំងធ្វើបច្ចុប្បន្នកម្មប្រព័ន្ធបច្ចេកវិទ្យាឌីជីថល និងថ្នាលឌីជីថលគន្លឹះជាប្រចាំ ដើម្បីធានាបាននូវសុវត្ថិភាព និងគុណភាពនៃប្រព័ន្ធទាំងមូល
- ផ្តល់ប្រឹក្សាបច្ចេកទេសដល់ក្រសួង-ស្ថាប័នពាក់ព័ន្ធក្នុងការអភិវឌ្ឍបច្ចេកវិទ្យាឌីជីថល និងថ្នាលឌីជីថលគន្លឹះ
- ចងក្រងឯកសារបច្ចេកទេសស្តីពីការរៀបចំប្រព័ន្ធបច្ចេកវិទ្យាឌីជីថល និងថ្នាលឌីជីថលគន្លឹះ រួមទាំងសេចក្តីណែនាំពាក់ព័ន្ធការធ្វើសមាហរណកម្មរវាងប្រព័ន្ធ និងប្រព័ន្ធ
- ចូលរួមកសាងថ្នាលផ្លាស់ប្តូរទិន្នន័យកម្ពុជា និងប្រព័ន្ធអេកូឡូស៊ីឌីជីថល តាមរយៈការធ្វើសន្ទានកម្មប្រព័ន្ធបច្ចេកវិទ្យាឌីជីថល និងការបើកចំហទិន្នន័យតាមសន្ទានកម្មនៃកម្មវិធីកុំព្យូទ័រ
- ចូលរួមកសាង និងគ្រប់គ្រងមជ្ឈមណ្ឌលទិន្នន័យ ដោយធានាបាននូវប្រតិបត្តិការ និងសុវត្ថិភាពប្រព័ន្ធទាំងមូលជាអតិបរមា
- គ្រប់គ្រង ប្រតិបត្តិ និងថែទាំប្រព័ន្ធបច្ចេកវិទ្យាឌីជីថល និងថ្នាលឌីជីថលគន្លឹះ ដែលបានអភិវឌ្ឍដោយអគ្គលេខាធិការដ្ឋាន **គ.ស.ធ.ឌ.** និងតាមការសម្រេចរបស់ **គ.ស.ធ.ឌ.**
- កៀរគរធនធានមនុស្សផ្នែកនវានុវត្តន៍ជាគុណប្រយោជន៍ដល់ការកសាង និងការអភិវឌ្ឍសេដ្ឋកិច្ច ធុរកិច្ច និងសង្គមឌីជីថល
- រៀបចំរបាយការណ៍វឌ្ឍនភាពការងារ សមិទ្ធកម្ម ប្រសិទ្ធភាព និងស័ក្តិសិទ្ធភាព ឬប្រសិទ្ធផល បញ្ហាប្រឈម និងរបាយការណ៍ប្រជុំរបស់ការិយាល័យប្រចាំសប្តាហ៍ ខែ ត្រីមាស ឆមាស និងឆ្នាំ
- បំពេញតួនាទីនិងភារកិច្ចផ្សេងទៀតតាមការប្រគល់ជូនពីប្រធាននាយកដ្ឋានគម្រោង នវានុវត្តន៍ និងកម្មវិធីអភិវឌ្ឍ។

ផ្នែកទី៤

តួនាទីនិងភារកិច្ចរបស់ការិយាល័យចំណុះឱ្យ នាយកដ្ឋានបណ្តុះបណ្តាល ផ្សព្វផ្សាយ និងសហប្រតិបត្តិការ

ប្រការ១០.-

ការិយាល័យបណ្តុះបណ្តាល បំពេញមុខងារជាសេនាធិការឱ្យនាយកដ្ឋានបណ្តុះបណ្តាល ផ្សព្វផ្សាយ និងសហប្រតិបត្តិការ ដែលមានតួនាទីនិងភារកិច្ច ដូចខាងក្រោម៖

- ចូលរួមរៀបចំគោលនយោបាយ យុទ្ធសាស្ត្រ គោលការណ៍ ទិសដៅ កម្មវិធី និងផែនការបណ្តុះបណ្តាល សំដៅកសាង និងអភិវឌ្ឍសេដ្ឋកិច្ច ធុរកិច្ច និងសង្គមឌីជីថល
- សហការ និងសម្របសម្រួលការរៀបចំគោលនយោបាយ យុទ្ធសាស្ត្រ គោលការណ៍ ទិសដៅ កម្មវិធី និងផែនការបណ្តុះបណ្តាលពាក់ព័ន្ធ តាមការសម្រេចរបស់ **គ.ស.ធ.ឌ.**
- ជំរុញការរៀបចំ ការអនុវត្ត និងការអភិវឌ្ឍគោលនយោបាយ យុទ្ធសាស្ត្រ គោលការណ៍ ទិសដៅ កម្មវិធី និងផែនការបណ្តុះបណ្តាលពាក់ព័ន្ធ

- ពិនិត្យ សិក្សា ស្រាវជ្រាវ លើកសំណើ និងផ្តល់យោបល់លើការរៀបចំគោលនយោបាយ យុទ្ធសាស្ត្រ គោលការណ៍ ទិសដៅ កម្មវិធី និងផែនការបណ្តុះបណ្តាលពាក់ព័ន្ធ
- ចែករំលែកបទពិសោធ សមត្ថភាព ជំនាញវិជ្ជាជីវៈ ទិន្នន័យ និងឧត្តមានុវត្តន៍នៃការបណ្តុះបណ្តាលពាក់ព័ន្ធជូនក្រសួង-ស្ថាប័ន
- បណ្តុះបណ្តាលពីការប្រើប្រាស់ប្រព័ន្ធបច្ចេកវិទ្យាព័ត៌មាន និងថ្នាលឌីជីថលគន្លឹះ ដែលបានអភិវឌ្ឍដោយអគ្គលេខាធិការដ្ឋាន **គ.ស.ឌ.ឌ.**
- អនុវត្តគោលនយោបាយ យុទ្ធសាស្ត្រ គោលការណ៍ ទិសដៅ កម្មវិធី និងផែនការបណ្តុះបណ្តាលពាក់ព័ន្ធ
- គ្រប់គ្រងគោលនយោបាយ យុទ្ធសាស្ត្រ គោលការណ៍ ទិសដៅ កម្មវិធី និងផែនការបណ្តុះបណ្តាលពាក់ព័ន្ធ
- រៀបចំរបាយការណ៍វឌ្ឍនភាពការងារ សមិទ្ធកម្ម ប្រសិទ្ធភាព និងស័ក្តិសិទ្ធភាព ឬប្រសិទ្ធផលបញ្ហាប្រឈម និងរបាយការណ៍ប្រជុំរបស់ការិយាល័យប្រចាំសប្តាហ៍ ខែ ត្រីមាស ឆមាស និងឆ្នាំ
- បំពេញតួនាទីនិងភារកិច្ចផ្សេងទៀតតាមការប្រគល់ជូនពីប្រធាននាយកដ្ឋានបណ្តុះបណ្តាលផ្សព្វផ្សាយ និងសហប្រតិបត្តិការ។

ប្រការ១១.-

ការិយាល័យផ្សព្វផ្សាយនិងសហប្រតិបត្តិការ បំពេញមុខងារជាសេនាធិការឱ្យនាយកដ្ឋានបណ្តុះ-បណ្តាល ផ្សព្វផ្សាយ និងសហប្រតិបត្តិការ ដែលមានតួនាទីនិងភារកិច្ច ដូចខាងក្រោម៖

- ចូលរួមរៀបចំគោលនយោបាយ យុទ្ធសាស្ត្រ គោលការណ៍ ទិសដៅ កម្មវិធី និងផែនការផ្សព្វផ្សាយ និងសហប្រតិបត្តិការ សំដៅកសាង និងអភិវឌ្ឍសេដ្ឋកិច្ច ធុរកិច្ច និងសង្គមឌីជីថល ប្រកបដោយសហថាមភាព សហនវានុវត្តន៍ និងសិនិទ្ធភាព
- សហការ និងសម្របសម្រួលការរៀបចំគោលនយោបាយ យុទ្ធសាស្ត្រ គោលការណ៍ ទិសដៅ កម្មវិធី និងផែនការផ្សព្វផ្សាយ និងសហប្រតិបត្តិការពាក់ព័ន្ធ តាមការសម្រេចរបស់ **គ.ស.ឌ.ឌ.**
- ពិនិត្យ សិក្សា ស្រាវជ្រាវ លើកសំណើ និងផ្តល់យោបល់លើការរៀបចំគោលនយោបាយ យុទ្ធសាស្ត្រ គោលការណ៍ ទិសដៅ កម្មវិធី និងផែនការផ្សព្វផ្សាយ និងសហប្រតិបត្តិការពាក់ព័ន្ធ
- ជំរុញការរៀបចំ ការអនុវត្ត និងការអភិវឌ្ឍគោលនយោបាយ យុទ្ធសាស្ត្រ គោលការណ៍ ទិសដៅ កម្មវិធី និងផែនការផ្សព្វផ្សាយ និងសហប្រតិបត្តិការពាក់ព័ន្ធ
- រៀបចំនិងគ្រប់គ្រងថ្នាលឌីជីថល និងប្រព័ន្ធផ្សព្វផ្សាយ សំដៅដល់ការផ្តល់ទិន្នន័យ និងព័ត៌មានគ្រប់ជ្រុងជ្រោយពាក់ព័ន្ធសេដ្ឋកិច្ច ធុរកិច្ច និងសង្គមឌីជីថល
- ចូលរួមសហការរៀបចំកសាងប្រព័ន្ធអេកូឡូស៊ីធុរកិច្ចថ្មី និងប្រព័ន្ធអេកូឡូស៊ីបច្ចេកវិទ្យាហិរញ្ញវត្ថុនៅកម្ពុជា
- បំពេញតួនាទីជាកន្លែងផ្តល់ព័ត៌មានពាក់ព័ន្ធការងារ សកម្មភាព និងសមិទ្ធកម្មរបស់ **គ.ស.ឌ.ឌ.**

- ធ្វើកិច្ចសហប្រតិបត្តិការទាំងក្នុង និងក្រៅប្រទេសជាមួយនឹងដៃគូពាក់ព័ន្ធសំខាន់ៗក្នុងវិស័យសេដ្ឋកិច្ច ធុរកិច្ច និងសង្គមឌីជីថល
- រៀបចំទស្សនកិច្ចសិក្សាក្នុង និងក្រៅប្រទេសដើម្បីទាញយកបទពិសោធ និងប្រមូលធាតុចូល សំដៅកសាង និងអភិវឌ្ឍសេដ្ឋកិច្ច ធុរកិច្ច និងសង្គមឌីជីថល
- រៀបចំរបាយការណ៍វឌ្ឍនភាពការងារ សមិទ្ធកម្ម ប្រសិទ្ធភាព និងស័ក្តិសិទ្ធភាព ឬប្រសិទ្ធផលបញ្ហាប្រឈម និងរបាយការណ៍ប្រជុំរបស់ការិយាល័យប្រចាំសប្តាហ៍ ខែ ត្រីមាស ឆមាស និងឆ្នាំ
- បំពេញតួនាទីនិងភារកិច្ចផ្សេងទៀតតាមការប្រគល់ជូនពីប្រធាននាយកដ្ឋានបណ្តុះបណ្តាល ផ្សព្វផ្សាយ និងសហប្រតិបត្តិការ។

ផ្នែកទី៥
តួនាទីនិងភារកិច្ចរបស់ការិយាល័យចំណុះឱ្យ នាយកដ្ឋានតាមដាន ត្រួតពិនិត្យ និងវាយតម្លៃ

ប្រការ១២.-

ការិយាល័យតាមដាន ត្រួតពិនិត្យ និងវាយតម្លៃ បំពេញមុខងារជាសេនាធិការឱ្យនាយកដ្ឋានតាមដាន ត្រួតពិនិត្យ និងវាយតម្លៃ ដែលមានតួនាទីនិងភារកិច្ច ដូចខាងក្រោម៖

- រៀបចំយន្តការ ប្រព័ន្ធ គោលការណ៍ វិធាន នីតិវិធី វិធីសាស្ត្រ ស្តង់ដារ និងផែនការសកម្មភាពតាមដាន ត្រួតពិនិត្យ និងវាយតម្លៃប្រសិទ្ធភាព និងស័ក្តិសិទ្ធភាព ឬប្រសិទ្ធផលនៃការអនុវត្តគោលនយោបាយ យុទ្ធសាស្ត្រ ទិសដៅ កម្មវិធី គម្រោង និងផែនការ ព្រមទាំងច្បាប់ លិខិតបទដ្ឋានគតិយុត្ត កិច្ចសន្យា ឬកិច្ចព្រមព្រៀង និងលិខិតគតិយុត្តផ្សេងទៀត ពាក់ព័ន្ធការកសាងនិងការអភិវឌ្ឍសេដ្ឋកិច្ច ធុរកិច្ច និងសង្គមឌីជីថល
- កំណត់សូចនាករសមិទ្ធកម្មគន្លឹះ និងទិន្នន័យជាមូលដ្ឋានសម្រាប់តាមដាន ត្រួតពិនិត្យ និងវាយតម្លៃគោលនយោបាយ យុទ្ធសាស្ត្រ ទិសដៅ កម្មវិធី គម្រោង និងផែនការ ព្រមទាំងច្បាប់ លិខិតបទដ្ឋានគតិយុត្ត កិច្ចសន្យាឬកិច្ចព្រមព្រៀង និងលិខិតគតិយុត្តផ្សេងទៀត ពាក់ព័ន្ធការកសាងនិងការអភិវឌ្ឍសេដ្ឋកិច្ច ធុរកិច្ច និងសង្គមឌីជីថល រយៈពេលខ្លី មធ្យម និងវែង
- តាមដាន ត្រួតពិនិត្យ និងវាយតម្លៃប្រសិទ្ធភាព និងស័ក្តិសិទ្ធភាព ឬប្រសិទ្ធផលនៃការអនុវត្តគោលនយោបាយ យុទ្ធសាស្ត្រ គោលការណ៍ ទិសដៅ កម្មវិធី គម្រោង និងផែនការ ព្រមទាំងច្បាប់ លិខិតបទដ្ឋានគតិយុត្ត កិច្ចសន្យាឬកិច្ចព្រមព្រៀង និងលិខិតគតិយុត្តផ្សេងទៀត ពាក់ព័ន្ធការកសាង និងការអភិវឌ្ឍសេដ្ឋកិច្ច ធុរកិច្ច និងសង្គមឌីជីថល
- លើកសំណើកែសម្រួលវិធានការគោលនយោបាយ និងគតិយុត្តតាមការចាំបាច់ និងរៀបចំរបាយការណ៍ជូននាយកដ្ឋានតាមដាន ត្រួតពិនិត្យ និងវាយតម្លៃ ពិនិត្យ សម្រេច និងចាត់វិធានការបន្ត
- លើកសំណើធ្វើសុវត្ថិកម្មការអនុវត្តគោលនយោបាយ យុទ្ធសាស្ត្រ គោលការណ៍ ទិសដៅ កម្មវិធី គម្រោង និងផែនការ ព្រមទាំងច្បាប់ លិខិតបទដ្ឋានគតិយុត្ត កិច្ចសន្យាឬកិច្ចព្រមព្រៀង និងលិខិតគតិយុត្តផ្សេងទៀត ពាក់ព័ន្ធការកសាង និងការអភិវឌ្ឍសេដ្ឋកិច្ច ធុរកិច្ច និងសង្គមឌីជីថល

- ចងក្រង និងវិភាគទិន្នន័យគោលនយោបាយ និងគតិយុត្តសម្រាប់ធ្វើរបាយការណ៍ និងការសម្រេចចិត្តផ្នែកគោលនយោបាយ
- រៀបចំរបាយការណ៍វឌ្ឍនភាពការងារ សមិទ្ធកម្ម ប្រសិទ្ធភាព និងស័ក្តិសិទ្ធភាព ឬប្រសិទ្ធផលបញ្ហាប្រឈម និងរបាយការណ៍ប្រជុំរបស់ការិយាល័យប្រចាំសប្តាហ៍ ខែ ត្រីមាស ឆមាស និងឆ្នាំ
- បំពេញតួនាទីនិងភារកិច្ចផ្សេងទៀតតាមការប្រគល់ជូនពីប្រធាននាយកដ្ឋានតាមដាន ត្រួតពិនិត្យ និងវាយតម្លៃ។

ប្រការ១៣.-

ការិយាល័យផែនការ សរុប និងស្ថិតិ បំពេញមុខងារជាសេនាធិការឱ្យនាយកដ្ឋានតាមដាន ត្រួតពិនិត្យ និងវាយតម្លៃ ដែលមានតួនាទីនិងភារកិច្ច ដូចខាងក្រោម៖

- ចូលរួមរៀបចំ ធ្វើបច្ចុប្បន្នកម្ម សហការ និងសម្របសម្រួលផែនការកសាងនិងអភិវឌ្ឍសេដ្ឋកិច្ច ធុរកិច្ច និងសង្គមឌីជីថល ជាមួយនឹងការិយាល័យជំនាញផ្សេងទៀត
- បូកសរុបទិន្នន័យ ស្ថិតិ និងរបាយការណ៍វឌ្ឍនភាពការងារ សមិទ្ធកម្ម ប្រសិទ្ធភាព និងស័ក្តិសិទ្ធភាព ឬប្រសិទ្ធផលនៃការអនុវត្តគោលនយោបាយ យុទ្ធសាស្ត្រ គោលការណ៍ ទិសដៅ កម្មវិធី គម្រោង និងផែនការ ព្រមទាំងច្បាប់ លិខិតបទដ្ឋានគតិយុត្ត កិច្ចសន្យាឬកិច្ចព្រមព្រៀង និងលិខិតគតិយុត្តផ្សេងទៀត ពាក់ព័ន្ធការកសាងនិងការអភិវឌ្ឍសេដ្ឋកិច្ច ធុរកិច្ច និងសង្គមឌីជីថល ដោយសហការនិងសម្របសម្រួលជាមួយនឹងការិយាល័យជំនាញផ្សេងទៀត
- ចូលរួមក្នុងកិច្ចប្រជុំ និង/ឬសិក្ខាសាលា និងរៀបចំរបាយការណ៍ជូនថ្នាក់ដឹកនាំ
- រៀបចំ និងបូកសរុបកំណត់បង្ហាញ ជំនួយស្មារតី លទ្ធផល និង/ឬកំណត់ហេតុនៃកិច្ចប្រជុំ និង/ឬសិក្ខាសាលា និងបូកសរុបរបាយការណ៍កិច្ចប្រជុំរបស់អគ្គលេខាធិការដ្ឋាន **គ.ស.ធ.ឌ.** និង **គ.ស.ធ.ឌ.** ដោយសហការនិងសម្របសម្រួលជាមួយនឹងការិយាល័យជំនាញផ្សេងទៀត
- ផ្សព្វផ្សាយរបាយការណ៍កិច្ចប្រជុំ និងសេចក្តីសម្រេចរបស់ **គ.ស.ធ.ឌ.**
- សហការ សម្របសម្រួល និងបូកសរុបរបាយការណ៍លទ្ធផលការងារប្រចាំខែ ត្រីមាស ឆមាស និងឆ្នាំ របស់ការិយាល័យចំណុះឱ្យនាយកដ្ឋាននៃអគ្គលេខាធិការដ្ឋាន **គ.ស.ធ.ឌ.**
- រៀបចំរបាយការណ៍វឌ្ឍនភាពការងារ សមិទ្ធកម្ម ប្រសិទ្ធភាព និងស័ក្តិសិទ្ធភាព ឬប្រសិទ្ធផលបញ្ហាប្រឈម និងរបាយការណ៍ប្រជុំរបស់ការិយាល័យប្រចាំសប្តាហ៍ ខែ ត្រីមាស ឆមាស និងឆ្នាំ
- បំពេញតួនាទីនិងភារកិច្ចផ្សេងទៀតតាមការប្រគល់ជូនពីប្រធាននាយកដ្ឋានតាមដាន ត្រួតពិនិត្យ និងវាយតម្លៃ។

ជំពូកទី៤

អវសានប្បញ្ញត្តិ

ប្រការ១៤.-

បទប្បញ្ញត្តិទាំងឡាយណាដែលផ្ទុយនឹងប្រកាសនេះ ត្រូវទុកជានិរាករណ៍។

ប្រការ១៥.-

នាយកខុទ្ទកាល័យ និងអគ្គលេខាធិការនៃអគ្គលេខាធិការដ្ឋាន **គ.ស.ធ.ឌ.** ត្រូវទទួលបន្ទុកអនុវត្តប្រកាសនេះតាមភារកិច្ចរៀងៗខ្លួន ចាប់ពីថ្ងៃចុះហត្ថលេខាតទៅ។

ថ្ងៃ សុក្រ ៦រោច ខែបុស្ស ឆ្នាំឆ្លូវ ចត្វាស័ក ព.ស.២៥៦៥

ធ្វើរាជធានីភ្នំពេញ ថ្ងៃទី ២២ ខែ មករា ឆ្នាំ២០២២

ឧបនាយករដ្ឋមន្ត្រី

រដ្ឋមន្ត្រីក្រសួងសេដ្ឋកិច្ចនិងហិរញ្ញវត្ថុ

និងជាប្រធានគណៈកម្មាធិការសេដ្ឋកិច្ចនិងធុរកិច្ចឌីជីថល

អគ្គបណ្ឌិតសភាចារ្យ អូន ព័ន្ធមុនីរ័ត្ន

កន្លែងទទួល៖

- ទីស្តីការគណៈរដ្ឋមន្ត្រី
- ក្រសួងមុខងារសាធារណៈ
- ខុទ្ទកាល័យសម្តេចអគ្គមហាសេនាបតីតេជោនាយករដ្ឋមន្ត្រី
- ខុទ្ទកាល័យសម្តេច ឯកឧត្តម លោកជំទាវ ឧបនាយករដ្ឋមន្ត្រី
- ដូចប្រការ១៥
- រាជកិច្ច
- ឯកសារ កាលប្បវត្តិ

ឧបសម្ព័ន្ធ

នៃប្រកាសលេខ ៤៣៩ **ចុះថ្ងៃទី**២៦ **ខែ** ... **ឆ្នាំ**២០២២

ស្ដីពីការរៀបចំនិងការប្រព្រឹត្តទៅរបស់ការិយាល័យចំណុះឱ្យនាយកដ្ឋាននៃអគ្គលេខាធិការដ្ឋាន គណៈកម្មាធិការសេដ្ឋកិច្ចនិងធុរកិច្ចឌីជីថល (គ.ស.ធ.ឌ.)

អង្គការលេខរបស់អគ្គលេខាធិការដ្ឋាន គ.ស.ធ.ឌ.

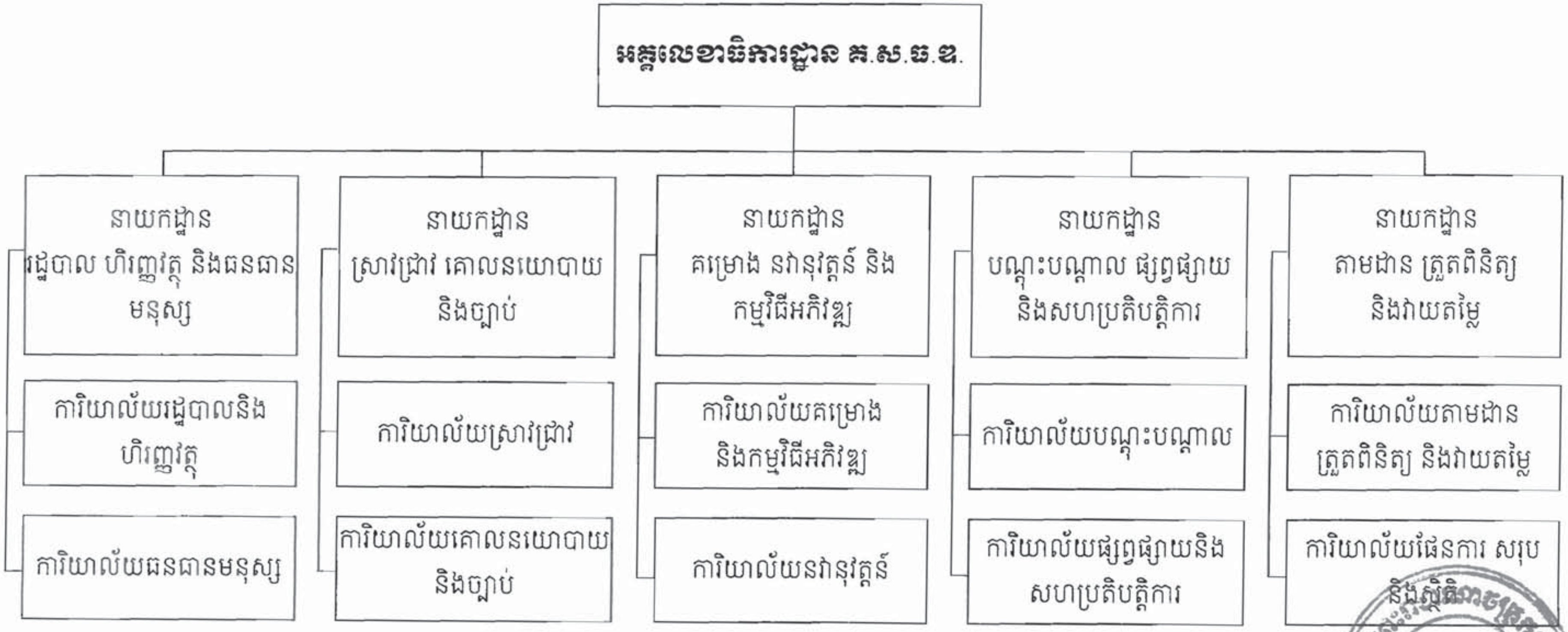

ព្រះរាជាណាចក្រកម្ពុជា
ជាតិ សាសនា ព្រះមហាក្សត្រ

ក្រសួងសេដ្ឋកិច្ច និង ហិរញ្ញវត្ថុ

លេខ ០៥៦ ....សហវ-ប្រក

ថ្ងៃព្រហ ៤រោច ខែ ពិសាខ ឆ្នាំឆ្លូវ ត្រីស័ក ព.ស ២៥៦៥
រាជធានីភ្នំពេញ ថ្ងៃទី ១៩ ខែ ឧសភា ឆ្នាំ២០២២

សេចក្តីសម្រេច
ស្តីពី
ការកែសម្រួលសមាសភាពគណៈកម្មការវាយតម្លៃដី សម្រាប់ពន្ធលើដីធ្លីមិនបានប្រើប្រាស់ ខេត្តព្រះវិហារ

- បានឃើញរដ្ឋធម្មនុញ្ញនៃព្រះរាជាណាចក្រកម្ពុជា
- បានឃើញព្រះរាជក្រឹត្យលេខ នស/រកត/០៩១៨/៩២៥ ចុះថ្ងៃទី០៦ ខែកញ្ញា ឆ្នាំ២០១៨ ស្តីពីការតែងតាំងរាជរដ្ឋាភិបាល នៃព្រះរាជាណាចក្រកម្ពុជា
- បានឃើញព្រះរាជក្រមលេខ នស/រកម/០៦១៨/០១២ ចុះថ្ងៃទី២៨ ខែមិថុនា ឆ្នាំ២០១៨ ដែលប្រកាសឱ្យប្រើច្បាប់ស្តីពីការរៀបចំ និងការប្រព្រឹត្តទៅនៃគណៈរដ្ឋមន្ត្រី
- បានឃើញព្រះរាជក្រមលេខ នស/រកម/០១៩៦/១៨ ចុះថ្ងៃទី២៤ ខែមករា ឆ្នាំ១៩៩៦ ដែលប្រកាសឱ្យប្រើច្បាប់ស្តីពីការបង្កើតក្រសួងសេដ្ឋកិច្ចនិងហិរញ្ញវត្ថុ
- បានឃើញព្រះរាជក្រមលេខ ១១/នស/៩៤ ចុះថ្ងៃទី៣១ ខែធ្នូ ឆ្នាំ១៩៩៤ ដែលប្រកាសឱ្យប្រើច្បាប់ស្តីពីហិរញ្ញវត្ថុសម្រាប់ការគ្រប់គ្រងឆ្នាំ១៩៩៥
- បានឃើញព្រះរាជក្រមលេខ នស/រកម/០២៩៧/០៣ ចុះថ្ងៃទី២៤ ខែកុម្ភៈ ឆ្នាំ១៩៩៧ ដែលប្រកាសឱ្យប្រើច្បាប់ស្តីពីសារពើពន្ធ និងវិសោធនកម្មបន្តបន្ទាប់
- បានឃើញព្រះរាជក្រមលេខ នស/រកម/០៥០៨/០១៦ ចុះថ្ងៃទី១៣ ខែឧសភា ឆ្នាំ២០០៨ ដែលប្រកាសឱ្យប្រើច្បាប់ស្តីពីប្រព័ន្ធហិរញ្ញវត្ថុសាធារណៈ
- បានឃើញអនុក្រឹត្យលេខ ៥៨ អនក្រ ចុះថ្ងៃទី២៥ ខែកក្កដា ឆ្នាំ១៩៩៥ ស្តីពីការបង្កើតគណៈកម្មការវាយតម្លៃដីមិនបានប្រើប្រាស់
- បានឃើញអនុក្រឹត្យលេខ ៤៨៨ អនក្រ.បក ចុះថ្ងៃទី១៦ ខែតុលា ឆ្នាំ២០១៣ ស្តីពីការរៀបចំ និងការប្រព្រឹត្តទៅនៃក្រសួងសេដ្ឋកិច្ចនិងហិរញ្ញវត្ថុ
- បានឃើញអនុក្រឹត្យលេខ ៧៥ អនក្រ.បក ចុះថ្ងៃទី២៥ ខែឧសភា ឆ្នាំ២០១៧ ស្តីពីការកែសម្រួលអនុក្រឹត្យលេខ ៤៨៨ ចុះថ្ងៃទី១៦ ខែតុលា ឆ្នាំ២០១៣ ស្តីពីការរៀបចំ និងការប្រព្រឹត្តទៅ នៃក្រសួងសេដ្ឋកិច្ចនិងហិរញ្ញវត្ថុ
- បានឃើញប្រកាសលេខ ២២៤ ប្រក.សហវ.ពដ ចុះថ្ងៃទី០៥ ខែកក្កដា ឆ្នាំ១៩៩៦ ស្តីពីការប្រមូលពន្ធលើដីធ្លីមិនបានប្រើប្រាស់
- បានឃើញប្រកាសលេខ ៧៨៥ សហវ.ប្រក ចុះថ្ងៃទី២៤ ខែវិច្ឆិកា ឆ្នាំ២០២១ របស់ក្រសួងសេដ្ឋកិច្ចនិងហិរញ្ញវត្ថុ ស្តីពីការកែសម្រួលសមាសភាពគណៈកម្មការវាយតម្លៃដី សម្រាប់ពន្ធលើដីធ្លីមិនបានប្រើប្រាស់
- យោងតាមការងារចាំបាច់ក្នុងការប្រមូលពន្ធលើដីធ្លីមិនបានប្រើប្រាស់ ខេត្តព្រះវិហារ

ផ្លូវលេខ ៩២ សង្កាត់វត្តភ្នំ ខណ្ឌដូនពេញ រាជធានីភ្នំពេញ កម្ពុជា
St.92, Sangkat Wat Phnom, Khan Daun Penh, Phnom Penh, CAMBODIA.
ទូរស័ព្ទ: (+៨៥៥)២៣ ៨៩០ ៦៦៦
Phone: (+855) 23 890 666

សម្រេច

ប្រការ ១.-

ត្រូវបានកែសម្រួលសមាសភាពអនុគណៈកម្មការវាយតម្លៃដី សម្រាប់ពន្ធលើដីធ្លីមិនបានប្រើប្រាស់ ខេត្តព្រះវិហារ ដូចខាងក្រោម ÷

១.	ឯកឧត្តម **ប្រាក់ សុខណ្ណា**	អភិបាល នៃគណៈអភិបាលខេត្ត	ប្រធាន
២.	លោក **យ៉ុខ គីមហ៊ាន**	អភិបាលរង នៃគណៈអភិបាលខេត្ត	អនុប្រធាន
៣.	លោក **អាន សុទ្ធី**	ប្រធានសាខាពន្ធដារខេត្ត	អនុប្រធានប្រចាំការ
៤.	លោក **សំ សារឿន**	ប្រធានមន្ទីររៀបចំដែនដី នគរូបនីយកម្ម សំណង់ និងសុរិយោដីខេត្ត	អនុប្រធាន
៥.	លោក **យ៉ុខ គីមហឿង**	នាយករដ្ឋបាលសាលាខេត្ត	សមាជិក
៦.	លោក **ម៉ុម សុទ្ធារ៉ា**	ប្រធានមន្ទីរសេដ្ឋកិច្ចនិងហិរញ្ញវត្ថុខេត្ត	សមាជិក
៧.	លោក **ពីខ ទ្រីដា**	ប្រធានមន្ទីរកសិកម្ម រុក្ខាប្រមាញ់ និងនេសាទខេត្ត	សមាជិក
៨.	**លោកអភិបាល នៃគណៈអភិបាល គ្រប់ក្រុង/ស្រុក**		សមាជិក
៩.	លោក **សុខ សុគន្ធរ័ត្ន**	អនុប្រធានប្រធានសាខាពន្ធដារខេត្ត	សមាជិក
១០.	លោក **ម៉ុល បូរិន**	ប្រធានការិយាល័យសេវាអ្នកជាប់ពន្ធ នៃសាខាពន្ធដារខេត្ត	សមាជិក
១១.	លោក **សុខ ប៊ុន្នី**	ប្រធានការិយាល័យទ្រព្យសម្បត្តិរដ្ឋ នៃមន្ទីរសេដ្ឋកិច្ចនិងហិរញ្ញវត្ថុខេត្ត	សមាជិក
១២.	**ប្រធានការិយាល័យរៀបចំដែនដី នគរូបនីយកម្ម សំណង់ និងភូមិបាលក្រុង/ស្រុក**		សមាជិក
១៣.	លោកស្រី **សំ សុជាតិ**	អនុប្រធានការិយាល័យសេវាអ្នកជាប់ពន្ធ នៃសាខាពន្ធដារខេត្ត	សមាជិក
១៤.	**លោក លោកស្រី មេឃុំ ចៅសង្កាត់**		សមាជិក

ប្រការ ២.-

អនុគណៈកម្មការវាយតម្លៃដី សម្រាប់ពន្ធលើដីធ្លីមិនបានប្រើប្រាស់ មានភារកិច្ច ដូចខាងក្រោម ÷

- ផ្សព្វផ្សាយជាសាធារណៈនូវច្បាប់ស្តីពីការប្រមូលពន្ធលើដីធ្លីមិនបានប្រើប្រាស់
- បង្កើតបញ្ជីដីត្រូវជាប់ពន្ធតាមតំបន់ក្នុងខេត្ត
- លើកគម្រោងតម្លៃដីក្នុងមួយម៉ែត្រក្រឡា គិតតាមតំបន់នីមួយៗក្នុងខេត្ត ដើម្បីជាមូលដ្ឋានគណនាប្រាក់ពន្ធ ដាក់ជូនគណៈកម្មការវាយតម្លៃដី សម្រាប់ពន្ធលើដីធ្លីមិនបានប្រើប្រាស់ ពិនិត្យ និងសម្រេច
- ផ្តល់មតិចំពោះរឿងវិវាទនានា ដែលពាក់ព័ន្ធទៅនឹងដីមិនបានប្រើប្រាស់។

ប្រការ ៣.-

អនុគណៈកម្មការវាយតម្លៃដី សម្រាប់ពន្ធលើដីធ្លីមិនបានប្រើប្រាស់ អាចរៀបចំបង្កើតក្រុមជំនួយការមួយ ដើម្បីធានានិរន្តរភាពក្នុងប្រតិបត្តិការរបស់អនុគណៈកម្មការ។

ប្រការ ៤.-

សមាជិកអនុគណៈកម្មការ ត្រូវចូលរួមធ្វើការងារ និងប្រជុំតាមសេចក្តីអញ្ជើញរបស់ប្រធានអនុគណៈកម្មការ។

ប្រការ ៥.-

អនុគណៈកម្មការវាយតម្លៃដី សម្រាប់ពន្ធលើដីធ្លីមិនបានប្រើប្រាស់ ត្រូវចូលរួមធ្វើការងារ និងប្រជុំតាមសេចក្តីអញ្ជើញរបស់ប្រធានគណៈកម្មការ និងត្រូវរាយការណ៍ជាប្រចាំតាមខែនីមួយៗ មកគណៈកម្មការវាយតម្លៃដី សម្រាប់ពន្ធលើដីធ្លីមិនបានប្រើប្រាស់។

ប្រការ ៦.-

សេចក្តីសម្រេចណាដែលផ្ទុយពីសេចក្តីសម្រេចនេះ ត្រូវទុកជានិរាករណ៍។

ប្រការ ៧.-

ឯកឧត្តម អស់លោក លោកស្រី ដែលជាសមាសភាពដូចមានចែងក្នុងប្រការ ១ ខាងលើ ត្រូវទទួលបន្ទុកអនុវត្តសេចក្តីសម្រេចនេះ ចាប់ពីថ្ងៃចុះហត្ថលេខាតទៅ។

រដ្ឋមន្ត្រីប្រតិភូអមនាយករដ្ឋមន្ត្រី
រដ្ឋលេខាធិការក្រសួងសេដ្ឋកិច្ចនិងហិរញ្ញវត្ថុ
ប្រធានគណៈកម្មការវាយតម្លៃដី សម្រាប់ពន្ធលើដីធ្លីមិនបានប្រើប្រាស់

បណ្ឌិតសភាចារ្យ វង្សី វិស្សុត

កន្លែងទទួល ៖

- ទីស្តីការគណៈរដ្ឋមន្ត្រី
- ក្រសួង-ស្ថាប័ន
- ខុទ្ទកាល័យសម្តេចអគ្គមហាសេនាបតីតេជោ នាយករដ្ឋមន្ត្រី
- ខុទ្ទកាល័យសម្តេច ឯកឧត្តម លោកជំទាវ ឧបនាយករដ្ឋមន្ត្រី
- រដ្ឋបាលខេត្តព្រះវិហារ
  "ដើម្បីជូនជ្រាប និងសហការ"
- ដូចប្រការ ៧ "ដើម្បីអនុវត្ត"
- រាជកិច្ច
- ឯកសារ កាលប្បវត្តិ

ព្រះរាជាណាចក្រកម្ពុជា
ជាតិ សាសនា ព្រះមហាក្សត្រ
Kingdom of Cambodia
Nation Religion King

ក្រសួងរ៉ែ និងថាមពល
Ministry of Mines and Energy
លេខ: ០៥៨២ រថ.អប្រក.ប្រក

ប្រកាស
ស្តីពី
លក្ខខណ្ឌនៃលិខិតអនុញ្ញាតដំណើរការស្ថានីយប្រេងឥន្ធនៈ
លេខ ០៥៨២ រថ.អប្រក.លអ ចុះថ្ងៃទី ០៣ ខែ មិថុនា ឆ្នាំ ២០២១

រដ្ឋមន្ត្រីក្រសួងរ៉ែនិងថាមពល

- បានឃើញរដ្ឋធម្មនុញ្ញនៃព្រះរាជាណាចក្រកម្ពុជា
- បានឃើញព្រះរាជក្រឹត្យលេខនស/រកត/០៩១៨/៩២៥ ចុះថ្ងៃទី០៦ ខែកញ្ញា ឆ្នាំ២០១៨ ស្តីពីការតែងតាំងរាជរដ្ឋាភិបាលនៃព្រះរាជាណាចក្រកម្ពុជា
- បានឃើញព្រះរាជក្រមលេខនស/រកម/០៦១៨/០១២ ចុះថ្ងៃទី២៨ ខែមិថុនា ឆ្នាំ២០១៨ ដែលប្រកាសឱ្យប្រើច្បាប់ស្តីពីការរៀបចំនិងការប្រព្រឹត្តទៅនៃគណៈរដ្ឋមន្ត្រី
- បានឃើញព្រះរាជក្រមលេខនស/រកម/១២១៣/០១៧ ចុះថ្ងៃទី០៩ ខែធ្នូ ឆ្នាំ២០១៣ ដែលប្រកាសឱ្យប្រើច្បាប់ស្តីពីការបង្កើតក្រសួងរ៉ែនិងថាមពល
- បានឃើញព្រះរាជក្រមលេខនស/រកម/០៧១៩/០០៦ ចុះថ្ងៃទី១២ ខែកក្កដា ឆ្នាំ២០១៩ ដែលប្រកាសឱ្យប្រើច្បាប់ស្តីពីការគ្រប់គ្រងប្រេងកាត និងផលិតផលប្រេងកាត
- បានឃើញអនុក្រឹត្យលេខ១៣៧អនក្រ.បក ចុះថ្ងៃទី៣១ ខែតុលា ឆ្នាំ២០១៨ ស្តីពីការរៀបចំនិងការប្រព្រឹត្តទៅរបស់ក្រសួងរ៉ែនិងថាមពល
- បានឃើញប្រកាសរួមលេខ១៤៥១សហវ.ប្រក ចុះថ្ងៃទី០៣ ខែវិច្ឆិកា ឆ្នាំ២០១៥ របស់ក្រសួងរ៉ែនិងថាមពល និងក្រសួងសេដ្ឋកិច្ច និងហិរញ្ញវត្ថុ ស្តីពីការផ្តល់សេវាសាធារណៈ និងការពិន័យអន្តរការណ៍ជាប្រាក់
- បានឃើញប្រកាសរួមលេខ១២៨សហវ.ប្រក ចុះថ្ងៃទី០៣ ខែកុម្ភៈ ឆ្នាំ២០១៧ របស់ក្រសួងរ៉ែនិងថាមពល និងក្រសួងសេដ្ឋកិច្ច និងហិរញ្ញវត្ថុ ស្តីពីការកែសម្រួលតារាងឧបសម្ព័ន្ធភ្ជាប់នឹងប្រកាសរួមលេខ១៤៥១សហវ.ប្រក ចុះថ្ងៃទី០៣ ខែវិច្ឆិកា ឆ្នាំ២០១៥ ស្តីពីការផ្តល់សេវាសាធារណៈ និងការពិន័យអន្តរការណ៍ជាប្រាក់ដោយក្រសួងរ៉ែ និងថាមពល
- បានឃើញប្រកាសលេខ០១៤១ រថ.អប្រក.ប្រក ចុះថ្ងៃទី១៦ ខែឧសភា ឆ្នាំ២០១៨ ស្តីពីនីតិវិធីនៃការគ្រប់គ្រងបច្ចេកទេសសុវត្ថិភាពស្ថានីយប្រេងឥន្ធនៈ ឧស្ម័នឥន្ធនៈ និងស្ថានីយរួមប្រេងនិង

លេខ ៧៩-៨៩ ផ្លូវប៉ាស្ទ័រ (៥១) សង្កាត់ផ្សារថ្មី៣ ខណ្ឌដូនពេញ រាជធានីភ្នំពេញ ទូរស័ព្ទ (៨៥៥) ២៣ ២១៩ ៥៧៤ ទូរសារ (៨៥៥) ២៣ ២១៩ ៥៨៤
#79-89, Pasteur Street(51), Sangkat Phsar Thmey3, Khan Daun Penh, Phnom Penh. Tel: (855) 23 219 574 Fax: (855) 23 219 584 www.mme.gov.kh info@mme.gov.kh

ឧស្ម័នឥន្ធនៈ របស់ក្រសួងរ៉ែនិងថាមពល

- បានឃើញសារាចរលេខ០១៤០ រថ.អប្រក.សរច ចុះថ្ងៃទី១៦ ខែឧសភា ឆ្នាំ២០១៨ ស្តីពីសុវត្ថិភាពសម្រាប់រៀបចំស្ថានីយប្រេងឥន្ធនៈ ឧស្ម័នឥន្ធនៈ និងស្ថានីយរួមប្រេងនិងឧស្ម័នឥន្ធនៈ របស់ក្រសួងរ៉ែនិងថាមពល
- បានឃើញសំណើចុះថ្ងៃទី០៤ ខែកញ្ញា ឆ្នាំ២០២០ របស់លោក ឌិន វណ្ណា
- យោងតាមតម្រូវការចាំបាច់របស់ក្រសួងរ៉ែ និងថាមពល។

សម្រេច

ប្រការ១.-

ប្រកាសនេះ មានគោលបំណងកំណត់លក្ខខណ្ឌ ក្នុងការផ្តល់លិខិតអនុញ្ញាតដំណើរការស្ថានីយប្រេងឥន្ធនៈ មានស្លាកយីហោឈ្មោះ ដេប៉ូតេលា វណ្ណា ចំរើន ស្ថិតនៅភូមិពូរ៉ាង ឃុំសែនមនោរម្យ ស្រុកអូររាំង ខេត្តមណ្ឌលគិរី របស់លោក ឌិន វណ្ណា (ម្ចាស់ស្ថានីយ)។

ប្រការ២.-

ម្ចាស់ស្ថានីយត្រូវតាំងបង្ហាញលិខិតអនុញ្ញាតដំណើរការស្ថានីយនៅទីតាំងដែលងាយមើលឃើញក្នុងស្ថានីយរបស់ខ្លួន។

ប្រការ៣.-

ម្ចាស់ស្ថានីយត្រូវគោរព និងអនុវត្តតាមប្រកាសលេខ០១៤១រថ.អប្រក.ប្រក ចុះថ្ងៃទី១៦ ខែឧសភា ឆ្នាំ២០១៨ ស្តីពីនីតិវិធីនៃការគ្រប់គ្រងបច្ចេកទេសសុវត្ថិភាពស្ថានីយប្រេងឥន្ធនៈ ស្ថានីយឧស្ម័នឥន្ធនៈ និងស្ថានីយរួមប្រេង និងឧស្ម័នឥន្ធនៈរបស់ក្រសួងរ៉ែ និងថាមពល ដោយត្រូវបំពេញបន្ថែមនូវឯកសារដូចខាងក្រោមក្នុងរយៈពេលមួយឆ្នាំ ចាប់ពីកាលបរិច្ឆេទនៃប្រកាសនេះ៖

- លិខិតអនុញ្ញាតទីតាំងពីអាជ្ញាធរដែនដី
- លិខិតអនុញ្ញាតសាងសង់ពីក្រសួងរៀបចំដែនដី នគរូបនីយកម្ម និងសំណង់។

ប្រការ៤.-

ម្ចាស់ស្ថានីយត្រូវគោរពនិងអនុវត្តតាមសារាចរលេខ០១៤០រថ.អប្រក.សរច ចុះថ្ងៃទី១៦ ខែឧសភា ឆ្នាំ២០១៨ ស្តីពីសុវត្ថិភាពសម្រាប់ការរៀបចំស្ថានីយប្រេងឥន្ធនៈស្ថានីយឧស្ម័នឥន្ធនៈ និងស្ថានីយរួមប្រេងនិងឧស្ម័នឥន្ធនៈ របស់ក្រសួងរ៉ែនិងថាមពល ដោយត្រូវធ្វើការកែសម្រួលស្ថានីយរបស់ខ្លួនតាមសារាចរខាងលើឱ្យចប់ជាស្ថាពរក្នុងរយៈពេលមួយឆ្នាំ ចាប់ពីកាលបរិច្ឆេទនៃប្រកាសនេះនូវចំណុចបច្ចេកទេស ដូចខាងក្រោម៖

១. មិនអនុញ្ញាតឱ្យតាំងលក់ឥវ៉ាន់ ដោយគ្មានសណ្តាប់ធ្នាប់ក្នុងទីធ្លាស្ថានីយ ប៉ុន្តែម្ចាស់ស្ថានីយអាចដាក់លក់បាននៅទីតាំងដែលមានការរៀបចំបានត្រឹមត្រូវ នៅឆ្ងាយពីបម្រិតណ្ឌស្ថានីយ

២. បំពង់ខ្យល់ប្រេងឥន្ធនៈត្រូវស្ថិតនៅចម្ងាយអប្បបរមា ២ ម៉ែត្រពីរបងព្រំដីស្ថានីយ ហើយត្រូវមានជញ្ជាំង ឬ របងការពារការប៉ះទង្គិចណាមួយ

៣. បំពង់ខ្យល់ប្រេងឥន្ធនៈត្រូវរៀបចំឱ្យសមស្របតាមសារាចរ

៤. កបំពង់ទទួលប្រេងឥន្ធនៈត្រូវស្ថិតនៅចម្ងាយអប្បបរមា ៣ ម៉ែត្រពីព្រំដីស្ថានីយ ក្នុងទីលម្ហ

៥. ត្រូវរៀបចំប្រព័ន្ធញែកសំណល់រឹង ប្រេង និងទឹក

៦. ត្រូវគូសគំនូសសញ្ញាសម្រាប់ចំណតរថយន្តស៊ីទែនផ្ទេរប្រេងឥន្ធនៈ

៧. ត្រូវបិទស្លាកសញ្ញាបម្រាមស្តីពីសុវត្ថិភាពឱ្យបានគ្រប់គ្រាន់

៨. ត្រូវរៀបចំផ្ទាំងព័ត៌មានស្តីពីនីតិវិធីនៃការផ្ទេរប្រេងឥន្ធនៈ។

ប្រការ៥.-

ម្ចាស់ស្ថានីយត្រូវគោរពតាមសេចក្តីណែនាំរបស់ក្រសួងរ៉ែ និងថាមពលក្នុងការដាក់វិធានការ បទប្បញ្ញត្តិផ្សេងៗ និងត្រូវគោរពតាមច្បាប់ និងលិខិតបទដ្ឋានគតិយុត្តផ្សេងទៀតជាធរមាន។

ប្រការ៦.-

ម្ចាស់ស្ថានីយត្រូវធ្វើសេចក្តីជូនដំណឹងជាលាយលក្ខណ៍អក្សរមកក្រសួងរ៉ែ និងថាមពលមុនប្រគល់សិទ្ធិឱ្យអ្នកដទៃទៀតគ្រប់គ្រងស្ថានីយជំនួសខ្លួន ប៉ុន្តែត្រូវទទួលខុសត្រូវលើគ្រប់សកម្មភាពនៃកិច្ចប្រតិបត្តិការស្ថានីយនេះ។

ប្រការ៧.-

ម្ចាស់ស្ថានីយត្រូវផ្តល់ឱ្យបានត្រឹមត្រូវ នូវទិន្នន័យបរិមាណប្រេងឥន្ធនៈ ដែលបានលក់ជាប្រចាំត្រីមាសនៅក្នុងសប្តាហ៍ទី១ នៃត្រីមាសបន្ទាប់ និងប្រចាំឆ្នាំនៅសប្តាហ៍ទី១ នៃឆ្នាំបន្ទាប់ មកអគ្គនាយកដ្ឋានប្រេងកាតនៃក្រសួងរ៉ែនិងថាមពល។

ប្រការ៨.-

ម្ចាស់ស្ថានីយត្រូវសហការជាមួយមន្ត្រីមានសមត្ថកិច្ចរបស់ក្រសួងរ៉ែ និងថាមពលក្នុងគោលបំណងអនុវត្តការចុះធ្វើអធិការកិច្ចដើម្បីឱ្យការគ្រប់គ្រងស្ថានីយមានប្រសិទ្ធភាពខ្ពស់។

ប្រការ៩.-

ម្ចាស់ស្ថានីយត្រូវរាយការណ៍មកអគ្គនាយកដ្ឋានប្រេងកាត ឱ្យបានឆាប់រហ័សតាមដែលអាចធ្វើបានអំពីហានិភ័យផ្សេងៗដែលប៉ះពាល់ធ្ងន់ធ្ងរដល់ដំណើរការនៃស្ថានីយរបស់ខ្លួន។

ប្រការ១០.-

ម្ចាស់ស្ថានីយត្រូវជូនដំណឹងជាលាយលក្ខណ៍អក្សរមកអគ្គនាយកដ្ឋានប្រេងកាតនៃក្រសួងរ៉ែ និងថាមពលរយៈពេល១ (មួយ) ខែយ៉ាងតិច មុនថ្ងៃដែលខ្លួនបញ្ឈប់ដំណើរការស្ថានីយជាស្ថាពរ។

ប្រការ១១.-

ប្រកាសនេះមានរយៈពេលសុពលភាពស្របតាមរយៈពេលសុពលភាព នៃលិខិតដំណើរការស្ថានីយ លេខ.០៤៨៧.រថ:អប៉ក.លអ........ចុះថ្ងៃទី....០៣.............ខែ...មិថុនា......ឆ្នាំ២០២១................របស់ក្រសួងរ៉ែ និងថាមពល និងអាចពន្យារបន្តបានស្របតាមលិខិតអនុញ្ញាតនេះ និងបទប្បញ្ញត្តិជាធរមាន។

ប្រការ១២.-

ក្នុងករណីស្ថានីយនេះផ្អាកដំណើរការជាប់ៗគ្នាក្នុងរយៈពេល១២ (ដប់ពីរ)ខែ ឬ ប្រព្រឹត្តល្មើសច្បាប់ ឬ ល្មើសធ្ងន់ធ្ងរនឹងប្រការណាមួយខាងលើ នោះលិខិតអនុញ្ញាតដំណើរការស្ថានីយលេខ.០៤៨៧.រថ:អប៉ក.លអ ចុះថ្ងៃទី......០៣.....ខែ....មិថុនា.......ឆ្នាំ២០២១....នឹងត្រូវដកហូតដោយគ្មានលក្ខខណ្ឌឡើយ។

ប្រការ១៣.-

នាយកខុទ្ទកាល័យ អគ្គនាយកនៃអគ្គនាយកដ្ឋានកិច្ចការទូទៅ អគ្គនាយកនៃអគ្គនាយកដ្ឋានប្រេងកាត អគ្គាធិការ ប្រធានមន្ទីររ៉ែនិងថាមពលខេត្តមណ្ឌលគិរី និងម្ចាស់ស្ថានីយត្រូវទទួលបន្ទុកអនុវត្តប្រកាសនេះតាមភារកិច្ចរៀងៗខ្លួនចាប់ពីថ្ងៃចុះហត្ថលេខានេះតទៅ។

ថ្ងៃព្រហស្បតិ៍..៨រោច.ខែ.ជេស្ឋ......ឆ្នាំឆ្លូវ..ត្រីស័ក ព.ស.២៥៦៥.
ធ្វើនៅរាជធានីភ្នំពេញ ថ្ងៃទី..០៣.ខែ...មិថុនា.ឆ្នាំ២០២១.

រដ្ឋមន្ត្រីក្រសួងរ៉ែនិងថាមពល

ស៊ុយ_សែម

កន្លែងទទួល:

- ទីស្តីការគណៈរដ្ឋមន្ត្រី
- ក្រសួងសេដ្ឋកិច្ចនិងហិរញ្ញវត្ថុ
- ខុទ្ទកាល័យសម្តេចអគ្គមហាសេនាបតីតេជោនាយករដ្ឋមន្ត្រី
- សាលាខេត្តមណ្ឌលគិរី
- ដូចប្រការ១៣
- រាជកិច្ច
- ឯកសារ-កាលប្បវត្តិ

ព្រះរាជាណាចក្រកម្ពុជា
ជាតិ សាសនា ព្រះមហាក្សត្រ
Kingdom of Cambodia
Nation Religion King

ក្រសួងរ៉ែ និងថាមពល
Ministry of Mines and Energy
លេខ: ០៤៨៦ រ.ថ.អប្រក.ប្រក

ប្រកាស
ស្តីពី
លក្ខខណ្ឌនៃលិខិតអនុញ្ញាតដំណើរការស្ថានីយប្រេងឥន្ធនៈ
លេខ ០៤៨៦ រថ.អប្រក.លអ ចុះថ្ងៃទី ១១ ខែ មិថុនា ឆ្នាំ ២០២១

រដ្ឋមន្ត្រីក្រសួងរ៉ែនិងថាមពល

- បានឃើញរដ្ឋធម្មនុញ្ញនៃព្រះរាជាណាចក្រកម្ពុជា
- បានឃើញព្រះរាជក្រឹត្យលេខនស/រកត/០៩១៨/៩២៥ ចុះថ្ងៃទី០៦ ខែកញ្ញា ឆ្នាំ២០១៨ ស្តីពីការតែងតាំងរាជរដ្ឋាភិបាលនៃព្រះរាជាណាចក្រកម្ពុជា
- បានឃើញព្រះរាជក្រមលេខនស/រកម/០៦១៨/០១២ ចុះថ្ងៃទី២៨ ខែមិថុនា ឆ្នាំ២០១៨ ដែលប្រកាសឱ្យប្រើច្បាប់ស្តីពីការរៀបចំនិងការប្រព្រឹត្តទៅនៃគណៈរដ្ឋមន្ត្រី
- បានឃើញព្រះរាជក្រមលេខនស/រកម/១២១៣/០១៧ ចុះថ្ងៃទី០៩ ខែធ្នូ ឆ្នាំ២០១៣ ដែលប្រកាសឱ្យប្រើច្បាប់ស្តីពីការបង្កើតក្រសួងរ៉ែនិងថាមពល
- បានឃើញព្រះរាជក្រមលេខនស/រកម/០៧១៩/០០៦ ចុះថ្ងៃទី១២ ខែកក្កដា ឆ្នាំ២០១៩ ដែលប្រកាសឱ្យប្រើច្បាប់ស្តីពីការគ្រប់គ្រងប្រេងកាត និងផលិតផលប្រេងកាត
- បានឃើញអនុក្រឹត្យលេខ១៣៧អនក្រ.បក ចុះថ្ងៃទី៣១ ខែតុលា ឆ្នាំ២០១៨ ស្តីពីការរៀបចំនិងការប្រព្រឹត្តទៅរបស់ក្រសួងរ៉ែនិងថាមពល
- បានឃើញប្រកាសរួមលេខ១៤៥១សហវ.ប្រក ចុះថ្ងៃទី០៣ ខែវិច្ឆិកា ឆ្នាំ២០១៥ របស់ក្រសួងរ៉ែ និងថាមពល និងក្រសួងសេដ្ឋកិច្ច និងហិរញ្ញវត្ថុ ស្តីពីការផ្តល់សេវាសាធារណៈ និងការពិន័យអន្តរការណ៍ជាប្រាក់
- បានឃើញប្រកាសរួមលេខ១២៨សហវ.ប្រក ចុះថ្ងៃទី០៣ ខែកុម្ភៈ ឆ្នាំ២០១៧ របស់ក្រសួងរ៉ែ និងថាមពល និងក្រសួងសេដ្ឋកិច្ច និងហិរញ្ញវត្ថុ ស្តីពីការកែសម្រួលតារាងឧបសម្ព័ន្ធភ្ជាប់នឹងប្រកាសរួមលេខ១៤៥១សហវ.ប្រក ចុះថ្ងៃទី០៣ ខែវិច្ឆិកា ឆ្នាំ២០១៥ ស្តីពីការផ្តល់សេវាសាធារណៈ និងការពិន័យអន្តរការណ៍ជាប្រាក់ដោយក្រសួងរ៉ែ និងថាមពល
- បានឃើញប្រកាសលេខ០១៤១ រថ.អប្រក.ប្រក ចុះថ្ងៃទី១៦ ខែឧសភា ឆ្នាំ២០១៨ ស្តីពីនីតិវិធីនៃការគ្រប់គ្រងបច្ចេកទេសសុវត្ថិភាពស្ថានីយប្រេងឥន្ធនៈ ឧស្ម័នឥន្ធនៈ និងស្ថានីយប្រេងនិង

លេខ ៧៩-៨៩ ផ្លូវប៉ាស្ទ័រ (៥១) សង្កាត់ផ្សារថ្មី៣ ខណ្ឌដូនពេញ រាជធានីភ្នំពេញ ទូរស័ព្ទ (៨៥៥) ២៣ ២១៩ ៥៧៤ ទូរសារ (៨៥៥) ២៣ ២១៩ ៥៨៤
#79-89, Pasteur Street(51), Sangkat Phsar Thmey3, Khan Daun Penh, Phnom Penh. Tel: (855) 23 219 574 Fax: (855) 23 219 584 www.mme.gov.kh info@mme.gov.kh

ឧស្ម័នឥន្ធនៈ របស់ក្រសួងរ៉ែនិងថាមពល

- បានឃើញសារាចរលេខ០១៤០ រថ.អប្រក.សរច ចុះថ្ងៃទី១៦ ខែឧសភា ឆ្នាំ២០១៨ ស្ដីពីសុវត្ថិភាពសម្រាប់រៀបចំស្ថានីយប្រេងឥន្ធនៈ ឧស្ម័នឥន្ធនៈ និងស្ថានីយរួមប្រេងនិងឧស្ម័នឥន្ធនៈ របស់ក្រសួងរ៉ែនិងថាមពល
- បានឃើញសំណើចុះថ្ងៃទី២៦ ខែកញ្ញា ឆ្នាំ២០២០ របស់លោក សុខ គង់ តំណាងក្រុមហ៊ុន
- យោងតាមតម្រូវការចាំបាច់របស់ក្រសួងរ៉ែ និងថាមពល។

សម្រេច

ប្រការ១.-

ប្រកាសនេះ មានគោលបំណងកំណត់លក្ខខណ្ឌ ក្នុងការផ្ដល់លិខិតអនុញ្ញាតដំណើរការស្ថានីយប្រេងឥន្ធនៈ ដែលមានស្លាកយីហោឈ្មោះ សូគីម៉ិច ឡាប៉េ ស្ថិតនៅភូមិមណ្ឌល១ ឃុំស្វាយដង្គំ ស្រុកសៀមរាប ខេត្តសៀមរាប របស់ ក្រុមហ៊ុន សុខ គង់ អាហារ៍ណ នីហារ៍ណ (ម្ចាស់ស្ថានីយ)។

ប្រការ២.-

ក្រុមហ៊ុនត្រូវដាក់តាំងបង្ហាញលិខិតអនុញ្ញាតដំណើរការស្ថានីយនៅទីតាំងដែលងាយមើលឃើញក្នុងស្ថានីយរបស់ខ្លួន។

ប្រការ៣.-

ក្រុមហ៊ុនត្រូវគោរព និងអនុវត្តតាមប្រកាសលេខ០១៤១ រថ.អប្រក.ប្រក ចុះថ្ងៃទី១៦ ខែឧសភា ឆ្នាំ២០១៨ ស្ដីពីនីតិវិធីនៃការគ្រប់គ្រងបច្ចេកទេសសុវត្ថិភាពស្ថានីយប្រេងឥន្ធនៈ ស្ថានីយឧស្ម័នឥន្ធនៈ និងស្ថានីយរួមប្រេង និងឧស្ម័នឥន្ធនៈរបស់ក្រសួងរ៉ែ និងថាមពល ដោយត្រូវបំពេញបន្ថែមនូវឯកសារដូចខាងក្រោមក្នុងរយៈពេលមួយឆ្នាំ ចាប់ពីកាលបរិច្ឆេទនៃប្រកាសនេះ៖

- លិខិតអនុញ្ញាតទីតាំងពីអាជ្ញាធរដែនដី
- លិខិតអនុញ្ញាតសាងសង់ពីក្រសួងរៀបចំដែនដី នគរូបនីយកម្ម និងសំណង់។

ប្រការ៤.-

ក្រុមហ៊ុនត្រូវគោរពនិងអនុវត្តតាមសារាចរលេខ០១៤០ រថ.អប្រក.សរច ចុះថ្ងៃទី១៦ ខែឧសភា ឆ្នាំ២០១៨ ស្ដីពីសុវត្ថិភាពសម្រាប់ការរៀបចំស្ថានីយប្រេងឥន្ធនៈស្ថានីយឧស្ម័នឥន្ធនៈ និងស្ថានីយរួមប្រេងនិងឧស្ម័នឥន្ធនៈ របស់ក្រសួងរ៉ែនិងថាមពល ដោយត្រូវធ្វើការកែសម្រួលស្ថានីយរបស់ខ្លួនតាមសារាចរខាងលើឱ្យចប់ជាស្ថាពរក្នុងរយៈពេលមួយឆ្នាំ ចាប់ពីកាលបរិច្ឆេទនៃប្រកាសនេះនូវចំណុចបច្ចេកទេស ដូចខាងក្រោម៖

១. កបំពង់ទទួលប្រេងឥន្ធនៈ ត្រូវស្ថិតនៅចម្ងាយអប្បបរមា ៧ ម៉ែត្រពីអគាររបស់ស្ថានីយ
២. កបំពង់ទទួលប្រេងឥន្ធនៈត្រូវស្ថិតនៅចម្ងាយអប្បបរមា ៣ ម៉ែត្រពីព្រំដីស្ថានីយក្នុងទីជុំ
៣. បំពង់ខ្យល់ប្រេងឥន្ធនៈត្រូវស្ថិតនៅចម្ងាយអប្បបរមា ៧ ម៉ែត្រពីអគារលក់ប៊ីប៉ុរ

៤. បំពង់ខ្យល់ប្រេងឥន្ធនៈត្រូវស្ថិតនៅចម្ងាយអប្បបរមា ២ ម៉ែត្រពីរបងព្រំដីស្ថានីយ ហើយត្រូវមានជញ្ជាំង ឬ របងការពារការប៉ះទង្គិចណាមួយ
៥. ត្រូវបំពាក់គន្លឹះអាសន្នរួមមួយ និងគួរមានបំពាក់គន្លឹះអាសន្នតាមទូចាក់ប្រេងនីមួយៗ
៦. ត្រូវរៀបចំផ្ទាំងព័ត៌មានស្ដីពីនីតិវិធីនៃការផ្ទេរប្រេងឥន្ធនៈ
៧. ត្រូវបិទស្លាកសញ្ញាបម្រាមស្ដីពីសុវត្ថិភាពឱ្យបានគ្រប់គ្រាន់
៨. ត្រូវរៀបចំប្រព័ន្ធញែកសំណល់រឹង ប្រេង និងទឹក
៩. ត្រូវរៀបចំផ្ទាំងព័ត៌មានស្ដីពីនីតិវិធីនៃការផ្ទេរប្រេងឥន្ធនៈ។

ប្រការ៥.-

ក្រុមហ៊ុនត្រូវគោរពតាមសេចក្ដីណែនាំរបស់ក្រសួងរ៉ែ និងថាមពលក្នុងការដាក់វិធានការ បទប្បញ្ញត្តិផ្សេងៗ និងត្រូវគោរពតាមច្បាប់ និងលិខិតបទដ្ឋានគតិយុត្តផ្សេងទៀតជាធរមាន។

ប្រការ៦.-

ក្រុមហ៊ុនត្រូវធ្វើសេចក្ដីជូនដំណឹងជាលាយលក្ខណ៍អក្សរមកក្រសួងរ៉ែ និងថាមពលមុនប្រគល់សិទ្ធិឱ្យអ្នកដទៃទៀតគ្រប់គ្រងស្ថានីយជំនួសខ្លួន ប៉ុន្តែត្រូវទទួលខុសត្រូវលើគ្រប់សកម្មភាពនៃកិច្ចប្រតិបត្តិការស្ថានីយនេះ។

ប្រការ៧.-

ក្រុមហ៊ុនត្រូវផ្ដល់ឱ្យបានត្រឹមត្រូវ នូវទិន្នន័យបរិមាណប្រេងឥន្ធនៈ ដែលបានលក់ជាប្រចាំត្រីមាសនៅក្នុងសប្ដាហ៍ទី១ នៃត្រីមាសបន្ទាប់ និងប្រចាំឆ្នាំនៅសប្ដាហ៍ទី១ នៃឆ្នាំបន្ទាប់ មកអគ្គនាយកដ្ឋានប្រេងកាតនៃក្រសួងរ៉ែនិងថាមពល។

ប្រការ៨.-

ក្រុមហ៊ុនត្រូវសហការជាមួយមន្ត្រីមានសមត្ថកិច្ចរបស់ក្រសួងរ៉ែ និងថាមពលក្នុងគោលបំណងអនុវត្តការចុះធ្វើអធិការកិច្ចដើម្បីឱ្យការគ្រប់គ្រងស្ថានីយមានប្រសិទ្ធភាពខ្ពស់។

ប្រការ៩.-

ក្រុមហ៊ុនត្រូវរាយការណ៍មកអគ្គនាយកដ្ឋានប្រេងកាត ឱ្យបានឆាប់រហ័សតាមដែលអាចធ្វើបានអំពីហានិភ័យផ្សេងៗដែលប៉ះពាល់ធ្ងន់ធ្ងរដល់ដំណើរការនៃស្ថានីយរបស់ខ្លួន។

ប្រការ១០.-

ក្រុមហ៊ុនត្រូវជូនដំណឹងជាលាយលក្ខណ៍អក្សរមកអគ្គនាយកដ្ឋានប្រេងកាតនៃក្រសួងរ៉ែ និងថាមពលរយៈពេល១ (មួយ) ខែយ៉ាងតិច មុនថ្ងៃដែលខ្លួនបញ្ឈប់ដំណើរការស្ថានីយជាស្ថាពរ។

ប្រការ១១.-

ប្រកាសនេះមានរយៈពេលសុពលភាពស្របតាមរយៈពេលសុពលភាព នៃលិខិតដំណើរការស្ថានីយ លេខ.០៦៨៦.រ៉េ.អប្រក.លអ..........ចុះថ្ងៃទី.....១១.............ខែ..មិថុនា......ឆ្នាំ២០២១...............របស់ក្រសួងរ៉ែ និងថាមពល និងអាចពន្យារបន្តបានស្របតាមលិខិតអនុញ្ញាតនេះ និងបទប្បញ្ញត្តិជាធរមាន។

ប្រការ១២.-

ក្នុងករណីស្ថានីយនេះផ្អាកដំណើរការជាប់ៗគ្នាក្នុងរយៈពេល១២ (ដប់ពីរ)ខែ ឬ ប្រព្រឹត្តល្មើសច្បាប់ ឬ ល្មើសធ្ងន់ធ្ងរនឹងប្រការណាមួយខាងលើ នោះលិខិតអនុញ្ញាតដំណើរការស្ថានីយលេខ.០៦៨៦.រ៉េ.អប្រក.លអ ចុះថ្ងៃទី.....១១.......ខែ......មិថុនា.....ឆ្នាំ២០២១....នឹងត្រូវដកហូតដោយគ្មានលក្ខខណ្ឌឡើយ។

ប្រការ១៣.-

នាយកខុទ្ទកាល័យ អគ្គនាយកនៃអគ្គនាយកដ្ឋានកិច្ចការទូទៅ អគ្គនាយកនៃអគ្គនាយកដ្ឋានប្រេងកាតអគ្គាធិការ ប្រធានមន្ទីររ៉ែនិងថាមពលខេត្តសៀមរាប និងក្រុមហ៊ុនត្រូវទទួលបន្ទុកអនុវត្តប្រកាសនេះតាមភារកិច្ចរៀងៗខ្លួនចាប់ពីថ្ងៃចុះហត្ថលេខានេះតទៅ។

ថ្ងៃសុក្រ...២កើត....ខែ..បឋមាសាឍឆ្នាំឆ្លូវ...ត្រីស័ក.ព.ស.២៥៦៥.
ធ្វើនៅរាជធានីភ្នំពេញ ថ្ងៃទី...១១...ខែ..មិថុនា..ឆ្នាំ២០២១

រដ្ឋមន្ត្រីក្រសួងរ៉ែនិងថាមពល

ស៊ុយ_សែម

កន្លែងទទួល:

- ទីស្តីការគណៈរដ្ឋមន្ត្រី
- ក្រសួងសេដ្ឋកិច្ចនិងហិរញ្ញវត្ថុ
- ខុទ្ទកាល័យសម្តេចអគ្គមហាសេនាបតីតេជោនាយករដ្ឋមន្ត្រី
- សាលាខេត្តសៀមរាប
- ដូចប្រការ១៣
- រាជកិច្ច
- ឯកសារ-កាលប្បវត្តិ

ព្រះរាជាណាចក្រកម្ពុជា
ជាតិ សាសនា ព្រះមហាក្សត្រ
Kingdom of Cambodia
Nation Religion King

ក្រសួងរ៉ែ និងថាមពល
Ministry of Mines and Energy
លេខ: ០៤៩១ រ៨.អប.ប្រក.ប្រក

ប្រកាស
ស្តីពី
លក្ខខណ្ឌនៃលិខិតអនុញ្ញាតដំណើរការស្ថានីយប្រេងឥន្ធនៈ
លេខ ០៤៩១ រ៨.អប.ប្រក.ពអ ចុះថ្ងៃទី ១៤ ខែ មិថុនា ឆ្នាំ ២០២១

រដ្ឋមន្ត្រីក្រសួងរ៉ែនិងថាមពល

- បានឃើញរដ្ឋធម្មនុញ្ញនៃព្រះរាជាណាចក្រកម្ពុជា
- បានឃើញព្រះរាជក្រឹត្យលេខនស/រកត/០៩១៨/៩២៥ ចុះថ្ងៃទី០៦ ខែកញ្ញា ឆ្នាំ២០១៨ ស្តីពីការតែងតាំងរាជរដ្ឋាភិបាលនៃព្រះរាជាណាចក្រកម្ពុជា
- បានឃើញព្រះរាជក្រមលេខនស/រកម/០៦១៨/០១២ ចុះថ្ងៃទី២៨ ខែមិថុនា ឆ្នាំ២០១៨ ដែលប្រកាសឱ្យប្រើច្បាប់ស្តីពីការរៀបចំនិងការប្រព្រឹត្តទៅនៃគណៈរដ្ឋមន្ត្រី
- បានឃើញព្រះរាជក្រមលេខនស/រកម/១២១៣/០១៧ ចុះថ្ងៃទី០៩ ខែធ្នូ ឆ្នាំ២០១៣ ដែលប្រកាសឱ្យប្រើច្បាប់ស្តីពីការបង្កើតក្រសួងរ៉ែនិងថាមពល
- បានឃើញព្រះរាជក្រមលេខនស/រកម/០៧១៩/០០៦ ចុះថ្ងៃទី១២ ខែកក្កដា ឆ្នាំ២០១៩ ដែលប្រកាសឱ្យប្រើច្បាប់ស្តីពីការគ្រប់គ្រងប្រេងកាត និងផលិតផលប្រេងកាត
- បានឃើញអនុក្រឹត្យលេខ១៣៧អនក្រ.បក ចុះថ្ងៃទី៣១ ខែតុលា ឆ្នាំ២០១៨ ស្តីពីការរៀបចំនិងការប្រព្រឹត្តទៅរបស់ក្រសួងរ៉ែនិងថាមពល
- បានឃើញប្រកាសរួមលេខ១៤៥១សហវ.ប្រក ចុះថ្ងៃទី០៣ ខែវិច្ឆិកា ឆ្នាំ២០១៥ របស់ក្រសួងរ៉ែ និងថាមពល និងក្រសួងសេដ្ឋកិច្ច និងហិរញ្ញវត្ថុ ស្តីពីការផ្តល់សេវាសាធារណៈ និងការពិន័យអន្តរការណ៍ជាប្រាក់
- បានឃើញប្រកាសរួមលេខ១២៨សហវ.ប្រក ចុះថ្ងៃទី០៣ ខែកុម្ភៈ ឆ្នាំ២០១៧ របស់ក្រសួងរ៉ែ និងថាមពល និងក្រសួងសេដ្ឋកិច្ច និងហិរញ្ញវត្ថុ ស្តីពីការកែសម្រួលតារាងឧបសម្ព័ន្ធភ្ជាប់នឹងប្រកាសរួមលេខ១៤៥១សហវ.ប្រក ចុះថ្ងៃទី០៣ ខែវិច្ឆិកា ឆ្នាំ២០១៥ ស្តីពីការផ្តល់សេវាសាធារណៈ និងការពិន័យអន្តរការណ៍ជាប្រាក់ដោយក្រសួងរ៉ែ និងថាមពល
- បានឃើញប្រកាសលេខ០១៤១ រថ.អប្រក.ប្រក ចុះថ្ងៃទី១៦ ខែឧសភា ឆ្នាំ២០១៨ ស្តីពីនីតិវិធីនៃការគ្រប់គ្រងបច្ចេកទេសសុវត្ថិភាពស្ថានីយប្រេងឥន្ធនៈ ឧស្ម័នឥន្ធនៈ និងស្ថានីយចម្រុះប្រេងនិង

លេខ ៧៩-៨៩ ផ្លូវប៉ាស្ទ័រ (៥១) សង្កាត់ផ្សារថ្មី៣ ខណ្ឌដូនពេញ រាជធានីភ្នំពេញ ទូរស័ព្ទ (៨៥៥) ២៣ ២១៩ ៥៧៤ ទូរសារ (៨៥៥) ២៣ ២១៩ ៥៨៤
#79-89, Pasteur Street(51), Sangkat Phsar Thmey3, Khan Daun Penh, Phnom Penh. Tel: (855) 23 219 574 Fax: (855) 23 219 584 www.mme.gov.kh info@mme.gov.kh

ឧស្ម័នឥន្ធនៈ របស់ក្រសួងរ៉ែនិងថាមពល

- បានឃើញសារាចរលេខ០១៤០ រថ.អប្រក.សរច ចុះថ្ងៃទី១៦ ខែឧសភា ឆ្នាំ២០១៨ ស្តីពីសុវត្ថិភាពសម្រាប់រៀបចំស្ថានីយប្រេងឥន្ធនៈ ឧស្ម័នឥន្ធនៈ និងស្ថានីយរួមប្រេងនិងឧស្ម័នឥន្ធនៈ របស់ក្រសួងរ៉ែនិងថាមពល
- បានឃើញសំណើចុះថ្ងៃទី១៩ ខែមីនា ឆ្នាំ២០២០ របស់លោក សុខ គង់ តំណាងក្រុមហ៊ុន
- យោងតាមតម្រូវការចាំបាច់របស់ក្រសួងរ៉ែ និងថាមពល។

សម្រេច

ប្រការ១.-

ប្រកាសនេះ មានគោលបំណងកំណត់លក្ខខណ្ឌ ក្នុងការផ្តល់លិខិតអនុញ្ញាតដំណើរការស្ថានីយប្រេងឥន្ធនៈ មានស្លាកយីហោឈ្មោះ ក្រុមហ៊ុន សូគីម៉ិច ស្ទឹងមានជ័យ ស្ថិតនៅភូមិដំណាក់ធំ សង្កាត់ស្ទឹងមានជ័យ ខណ្ឌមានជ័យ រាជធានីភ្នំពេញ របស់ ក្រុមហ៊ុន សុខ គង់ អាហារ៍ណា នីហារ៍ណា (ម្ចាស់ស្ថានីយ)។

ប្រការ២.-

ក្រុមហ៊ុនត្រូវដាក់តាំងបង្ហាញលិខិតអនុញ្ញាតដំណើរការស្ថានីយនៅទីតាំងដែលងាយមើលឃើញក្នុងស្ថានីយរបស់ខ្លួន។

ប្រការ៣.-

ក្រុមហ៊ុនត្រូវគោរព និងអនុវត្តតាមប្រកាសលេខ០១៤១ រថ.អប្រក.ប្រក ចុះថ្ងៃទី១៦ ខែឧសភា ឆ្នាំ២០១៨ ស្តីពីនីតិវិធីនៃការគ្រប់គ្រងបច្ចេកទេសសុវត្ថិភាពស្ថានីយប្រេងឥន្ធនៈ ស្ថានីយឧស្ម័នឥន្ធនៈ និងស្ថានីយរួមប្រេង និងឧស្ម័នឥន្ធនៈរបស់ក្រសួងរ៉ែ និងថាមពល ដោយត្រូវបំពេញបន្ថែមនូវឯកសារដូចខាងក្រោមក្នុងរយៈពេលមួយឆ្នាំ ចាប់ពីកាលបរិច្ឆេទនៃប្រកាសនេះ៖

- លិខិតអនុញ្ញាតទីតាំងពីអាជ្ញាធររាជធានីភ្នំពេញ
- លិខិតអនុញ្ញាតសាងសង់ពីក្រសួងរៀបចំដែនដី នគរូបនីយកម្ម និងសំណង់។

ប្រការ៤.-

ក្រុមហ៊ុនត្រូវគោរពនិងអនុវត្តតាមសារាចរលេខ០១៤០ រថ.អប្រក.សរច ចុះថ្ងៃទី១៦ ខែឧសភា ឆ្នាំ២០១៨ ស្តីពីសុវត្ថិភាពសម្រាប់ការរៀបចំស្ថានីយប្រេងឥន្ធនៈស្ថានីយឧស្ម័នឥន្ធនៈ និងស្ថានីយរួមប្រេង និងឧស្ម័នឥន្ធនៈ របស់ក្រសួងរ៉ែនិងថាមពល ដោយត្រូវធ្វើការកែសម្រួលស្ថានីយរបស់ខ្លួនតាមសារាចរខាងលើឱ្យចប់ជាស្ថាពរក្នុងរយៈពេលមួយឆ្នាំ ចាប់ពីកាលបរិច្ឆេទនៃប្រកាសនេះនូវចំណុចបច្ចេកទេស ដូចខាងក្រោម៖

១. មិនអនុញ្ញាតឱ្យមានដាក់លក់ធុងឧស្ម័នឥន្ធនៈនៅក្នុងបរិវេណស្ថានីយ

២. ទូចាក់ប្រេងឥន្ធនៈ ត្រូវស្ថិតនៅចម្ងាយអប្បបរមា ៦ ម៉ែត្រពីរបងស្ថានីយ

៣. ពោងប្រេងឥន្ធនៈកប់ដីត្រូវមានចំណុះមិនលើសពី ៣០ ០០០ លីត្រ

៤. គួរមានបំពាក់គន្លឹះអាសន្នតាមទូចាក់ប្រេងនីមួយៗ
៥. ត្រូវរៀបចំប្រព័ន្ធញែកសំណល់រឹង ប្រេង និងទឹក
៦. ត្រូវរៀបចំផ្ទាំងព័ត៌មានស្តីពីនីតិវិធីនៃការផ្ទេរប្រេងឥន្ធនៈ
៧. ត្រូវបិទស្លាកសញ្ញាបម្រាមស្តីពីសុវត្ថិភាពឱ្យបានគ្រប់គ្រាន់
៨. ត្រូវគូសគំនូសសញ្ញាចំណតសម្រាប់រថយន្តស៊ីទែនផ្ទេរប្រេងឥន្ធនៈ។

ប្រការ៥.-

ក្រុមហ៊ុនត្រូវគោរពតាមសេចក្តីណែនាំរបស់ក្រសួងរ៉ែ និងថាមពលក្នុងការដាក់វិធានការ បទប្បញ្ញត្តិផ្សេងៗ និងត្រូវគោរពតាមច្បាប់ និងលិខិតបទដ្ឋានគតិយុត្តផ្សេងទៀតជាធរមាន។

ប្រការ៦.-

ក្រុមហ៊ុនត្រូវធ្វើសេចក្តីជូនដំណឹងជាលាយលក្ខណ៍អក្សរមកក្រសួងរ៉ែ និងថាមពលមុនប្រគល់សិទ្ធិឱ្យអ្នកដទៃទៀតគ្រប់គ្រងស្ថានីយជំនួសខ្លួន ប៉ុន្តែត្រូវទទួលខុសត្រូវលើគ្រប់សកម្មភាពនៃកិច្ចប្រតិបត្តិការស្ថានីយនេះ។

ប្រការ៧.-

ក្រុមហ៊ុនត្រូវផ្តល់ឱ្យបានត្រឹមត្រូវ នូវទិន្នន័យបរិមាណប្រេងឥន្ធនៈ ដែលបានលក់ជាប្រចាំត្រីមាសនៅក្នុងសប្តាហ៍ទី១ នៃត្រីមាសបន្ទាប់ និងប្រចាំឆ្នាំនៅសប្តាហ៍ទី១ នៃឆ្នាំបន្ទាប់ មកអគ្គនាយកដ្ឋានប្រេងកាតនៃក្រសួងរ៉ែនិងថាមពល។

ប្រការ៨.-

ក្រុមហ៊ុនត្រូវសហការជាមួយមន្ត្រីមានសមត្ថកិច្ចរបស់ក្រសួងរ៉ែ និងថាមពលក្នុងគោលបំណងអនុវត្តការចុះធ្វើអធិការកិច្ចដើម្បីឱ្យការគ្រប់គ្រងស្ថានីយមានប្រសិទ្ធភាពខ្ពស់។

ប្រការ៩.-

ក្រុមហ៊ុនត្រូវរាយការណ៍មកអគ្គនាយកដ្ឋានប្រេងកាត ឱ្យបានឆាប់រហ័សតាមដែលអាចធ្វើបានអំពីហានិភ័យផ្សេងៗដែលប៉ះពាល់ធ្ងន់ធ្ងរដល់ដំណើរការនៃស្ថានីយរបស់ខ្លួន។

ប្រការ១០.-

ក្រុមហ៊ុនត្រូវជូនដំណឹងជាលាយលក្ខណ៍អក្សរមកអគ្គនាយកដ្ឋានប្រេងកាតនៃក្រសួងរ៉ែ និងថាមពលរយៈពេល១ (មួយ) ខែយ៉ាងតិច មុនថ្ងៃដែលខ្លួនបញ្ឈប់ដំណើរការស្ថានីយជាស្ថាពរ។

ប្រការ១១.-

ប្រកាសនេះមានរយៈពេលសុពលភាពស្របតាមរយៈពេលសុពលភាព នៃលិខិតដំណើរការស្ថានីយ លេខ០៥៩១.១៨.ររ.ប្រក.លរ........ចុះថ្ងៃទី...១៨.............ខែ..មិថុនា......ឆ្នាំ២០២១..............របស់ ក្រសួងរ៉ែ និងថាមពល និងអាចពន្យារបន្តបានស្របតាមលិខិតអនុញ្ញាតនេះ និងបទប្បញ្ញត្តិជាធរមាន។

ប្រការ១២.-

ក្នុងករណីស្ថានីយនេះផ្អាកដំណើរការជាប់ៗគ្នាក្នុងរយៈពេល១២ (ដប់ពីរ)ខែ ឬ ប្រព្រឹត្តល្មើសច្បាប់ ឬ ល្មើសធ្ងន់ធ្ងរនឹងប្រការណាមួយខាងលើ នោះលិខិតអនុញ្ញាតដំណើរការស្ថានីយលេខ០៥៩១..១៨.ររ.ប្រក.លរ ចុះថ្ងៃទី....១៨......ខែ..មិថុនា........ឆ្នាំ២០២១...នឹងត្រូវដកហូតដោយគ្មានលក្ខខណ្ឌឡើយ។

ប្រការ១៣.-

នាយកខុទ្ទកាល័យ អគ្គនាយកនៃអគ្គនាយកដ្ឋានកិច្ចការទូទៅ អគ្គនាយកនៃអគ្គនាយកដ្ឋានប្រេងកាត អគ្គាធិការ ប្រធានមន្ទីររ៉ែនិងថាមពលរាជធានីភ្នំពេញ និងក្រុមហ៊ុនត្រូវទទួលបន្ទុកអនុវត្តប្រកាសនេះតាមភារកិច្ចរៀងៗខ្លួនចាប់ពីថ្ងៃចុះហត្ថលេខានេះតទៅ។

ថ្ងៃចន្ទ..៥កើត.....ខែបឋមាសាឍឆ្នាំឆ្លូវ..ត្រីស័ក.ព.ស.២៥៦៥

ធ្វើនៅរាជធានីភ្នំពេញ ថ្ងៃទី..១៨...ខែ.មិថុនា...ឆ្នាំ២០២១

រដ្ឋមន្ត្រីក្រសួងរ៉ែនិងថាមពល

ស៊ុយ-សែម

កន្លែងទទួល:

- ទីស្តីការគណៈរដ្ឋមន្ត្រី
- ក្រសួងសេដ្ឋកិច្ចនិងហិរញ្ញវត្ថុ
- ខុទ្ទកាល័យសម្តេចអគ្គមហាសេនាបតីតេជោនាយករដ្ឋមន្ត្រី
- សាលារាជធានីភ្នំពេញ
- ដូចប្រការ១៣
- រាជកិច្ច
- ឯកសារ-កាលប្បវត្តិ

ព្រះរាជាណាចក្រកម្ពុជា
ជាតិ សាសនា ព្រះមហាក្សត្រ
Kingdom of Cambodia
Nation Religion King

ក្រសួងរ៉ែ និងថាមពល
Ministry of Mines and Energy
លេខ: ០៥៩៩.រថ.អប្រក.ប្រក

ប្រកាស
ស្ដីពី
លក្ខខណ្ឌនៃលិខិតអនុញ្ញាតដំណើរការស្ថានីយរួមប្រេង និងឧស្ម័នឥន្ធនៈ លេខ០៥៩៩.រថ.អប្រក.ពអ...ចុះថ្ងៃទី...១៥.....ខែ..មិថុនា..ឆ្នាំ ២០២១

រដ្ឋមន្ត្រីក្រសួងរ៉ែនិងថាមពល

- បានឃើញរដ្ឋធម្មនុញ្ញនៃព្រះរាជាណាចក្រកម្ពុជា
- បានឃើញព្រះរាជក្រឹត្យលេខនស/រកត/០៩១៨/៩២៥ ចុះថ្ងៃទី០៦ ខែកញ្ញា ឆ្នាំ២០១៨ ស្ដីពីការតែងតាំងរាជរដ្ឋាភិបាលនៃព្រះរាជាណាចក្រកម្ពុជា
- បានឃើញព្រះរាជក្រមលេខនស/រកម/០៦១៨/០១២ ចុះថ្ងៃទី២៨ ខែមិថុនា ឆ្នាំ២០១៨ ដែលប្រកាសឱ្យប្រើច្បាប់ស្ដីពីការរៀបចំនិងការប្រព្រឹត្តទៅនៃគណៈរដ្ឋមន្ត្រី
- បានឃើញព្រះរាជក្រមលេខនស/រកម/១២១៣/០១៧ ចុះថ្ងៃទី០៩ ខែធ្នូ ឆ្នាំ២០១៣ ដែលប្រកាសឱ្យប្រើច្បាប់ស្ដីពីការបង្កើតក្រសួងរ៉ែនិងថាមពល
- បានឃើញព្រះរាជក្រមលេខនស/រកម/០៧១៩/០០៦ ចុះថ្ងៃទី១២ ខែកក្កដា ឆ្នាំ២០១៩ ដែលប្រកាសឱ្យប្រើច្បាប់ស្ដីពីការគ្រប់គ្រងប្រេងកាត និងផលិតផលប្រេងកាត
- បានឃើញអនុក្រឹត្យលេខ១៣៧អនក្រ.បក ចុះថ្ងៃទី៣១ ខែតុលា ឆ្នាំ២០១៨ ស្ដីពីការរៀបចំនិងការប្រព្រឹត្តទៅរបស់ក្រសួងរ៉ែនិងថាមពល
- បានឃើញប្រកាសរួមលេខ១៤៥១សហវ.ប្រក ចុះថ្ងៃទី០៣ ខែវិច្ឆិកា ឆ្នាំ២០១៥ របស់ក្រសួងរ៉ែ និងថាមពល និងក្រសួងសេដ្ឋកិច្ច និងហិរញ្ញវត្ថុ ស្ដីពីការផ្ដល់សេវាសាធារណៈ និងការពិន័យអន្តរការណ៍ជាប្រាក់
- បានឃើញប្រកាសរួមលេខ១២៨សហវ.ប្រក ចុះថ្ងៃទី០៣ ខែកុម្ភៈ ឆ្នាំ២០១៧ របស់ក្រសួងរ៉ែ និងថាមពល និងក្រសួងសេដ្ឋកិច្ច និងហិរញ្ញវត្ថុ ស្ដីពីការកែសម្រួលតារាងឧបសម្ព័ន្ធភ្ជាប់នឹងប្រកាសរួមលេខ១៤៥១សហវ.ប្រក ចុះថ្ងៃទី០៣ ខែវិច្ឆិកា ឆ្នាំ២០១៥ ស្ដីពីការផ្ដល់សេវាសាធារណៈ និងការពិន័យអន្តរការណ៍ជាប្រាក់ដោយក្រសួងរ៉ែ និងថាមពល
- បានឃើញប្រកាសលេខ០១៤១ រថ.អប្រក.ប្រក ចុះថ្ងៃទី១៦ ខែឧសភា ឆ្នាំ២០១៨ ស្ដីពីនីតិវិធីនៃការគ្រប់គ្រងបច្ចេកទេសសុវត្ថិភាពស្ថានីយប្រេងឥន្ធនៈ ឧស្ម័នឥន្ធនៈ និងស្ថានីយរួមប្រេងនិង

លេខ ៧៩-៨៩ ផ្លូវប៉ាស្ទ័រ (៥១) សង្កាត់ផ្សារថ្មី៣ ខណ្ឌដូនពេញ រាជធានីភ្នំពេញ ទូរស័ព្ទ (៨៥៥) ២៣ ២១៩ ៥៧៤ ទូរសារ (៨៥៥) ២៣ ២១៩ ៥៨៤
#79-89, Pasteur Street(51), Sangkat Phsar Thmey3, Khan Daun Penh, Phnom Penh. Tel: (855) 23 219 574 Fax: (855) 23 219 584 www.mme.gov.kh info@mme.gov.kh

ឧស្ម័នឥន្ធនៈ របស់ក្រសួងរ៉ែនិងថាមពល

- បានឃើញសារាចរលេខ០១៤០ រថ.អប្រក.សរច ចុះថ្ងៃទី១៦ ខែឧសភា ឆ្នាំ២០១៨ ស្តីពីសុវត្ថិភាពសម្រាប់រៀបចំស្ថានីយប្រេងឥន្ធនៈ ឧស្ម័នឥន្ធនៈ និងស្ថានីយរួមប្រេងនិងឧស្ម័នឥន្ធនៈ របស់ក្រសួងរ៉ែនិងថាមពល
- បានឃើញសំណើចុះថ្ងៃទី២៧ ខែកក្កដា ឆ្នាំ២០២០ របស់លោក តាន់ គិរិយា
- យោងតាមតម្រូវការចាំបាច់របស់ក្រសួងរ៉ែ និងថាមពល។

សម្រេច

ប្រការ១.-

ប្រកាសនេះ មានគោលបំណងកំណត់លក្ខខណ្ឌ ក្នុងការផ្តល់លិខិតអនុញ្ញាតដំណើរការស្ថានីយរួមប្រេង និងឧស្ម័នឥន្ធនៈ ដែលមានស្លាកយីហោឈ្មោះ ដេប៉ូតេលា តាន់ គិរិយា ស្ថិតនៅភូមិទក្សិណត្បូង សង្កាត់គោកចក ក្រុងសៀមរាប ខេត្តសៀមរាប របស់លោក តាន់ គិរិយា (ម្ចាស់ស្ថានីយ)។

ប្រការ២.-

ម្ចាស់ស្ថានីយត្រូវតាំងបង្ហាញលិខិតអនុញ្ញាតដំណើរការស្ថានីយនៅទីតាំងដែលងាយមើលឃើញក្នុងស្ថានីយរបស់ខ្លួន។

ប្រការ៣.-

ម្ចាស់ស្ថានីយត្រូវគោរព និងអនុវត្តតាមប្រកាសលេខ០១៤១រថ.អប្រក.ប្រក ចុះថ្ងៃទី១៦ ខែឧសភា ឆ្នាំ២០១៨ ស្តីពីនីតិវិធីនៃការគ្រប់គ្រងបច្ចេកទេសសុវត្ថិភាពស្ថានីយប្រេងឥន្ធនៈ ស្ថានីយឧស្ម័នឥន្ធនៈ និងស្ថានីយរួមប្រេង និងឧស្ម័នឥន្ធនៈរបស់ក្រសួងរ៉ែ និងថាមពល ដោយត្រូវបំពេញបន្ថែមនូវឯកសារដូចខាងក្រោម ក្នុងរយៈពេលមួយឆ្នាំ ចាប់ពីកាលបរិច្ឆេទនៃប្រកាសនេះ៖

- លិខិតអនុញ្ញាតទីតាំងពីអាជ្ញាធរដែនដី
- លិខិតអនុញ្ញាតសាងសង់ពីក្រសួងរៀបចំដែនដី នគរូបនីយកម្ម និងសំណង់។

ប្រការ៤.-

ម្ចាស់ស្ថានីយត្រូវគោរពនិងអនុវត្តតាមសារាចរលេខ០១៤០រថ.អប្រក.សរច ចុះថ្ងៃទី១៦ ខែឧសភា ឆ្នាំ២០១៨ ស្តីពីសុវត្ថិភាពសម្រាប់ការរៀបចំស្ថានីយប្រេងឥន្ធនៈស្ថានីយឧស្ម័នឥន្ធនៈ និងស្ថានីយរួមប្រេង និងឧស្ម័នឥន្ធនៈ របស់ក្រសួងរ៉ែនិងថាមពល ដោយត្រូវធ្វើការកែសម្រួលស្ថានីយរបស់ខ្លួនតាមសារាចរខាងលើឱ្យចប់ជាស្ថាពរក្នុងរយៈពេលមួយឆ្នាំ ចាប់ពីកាលបរិច្ឆេទនៃប្រកាសនេះនូវចំណុចបច្ចេកទេស ដូចខាងក្រោម៖

១. មិនអនុញ្ញាតឱ្យមានលំនៅដ្ឋានក្នុងទីធ្លាស្ថានីយ

២. ពោងឧស្ម័នឥន្ធនៈត្រូវស្ថិតនៅចម្ងាយអប្បបរមា ៧,៥ ម៉ែត្រពីអគារ ហើយត្រូវស្ថិតនៅទីស្រឡះល្អ និងត្រូវមានរបងសំណាញ់ដែកព័ទ្ធជុំវិញការពារពីការប៉ះទង្គិចនានា

៣. ពោងប្រេងឥន្ធនៈមួយត្រូវដាក់ប្រេងឥន្ធនៈបានតែមួយប្រភេទប៉ុណ្ណោះ

៤. បំពង់ខ្យល់ប្រេងឥន្ធនៈត្រូវស្ថិតនៅចម្ងាយអប្បបរមា ២ ម៉ែត្រពីរបងព្រំដីស្ថានីយ ហើយត្រូវមានជញ្ជាំង ឬ របងការពារការប៉ះទង្គិចណាមួយ

៥. ត្រូវរៀបចំកបំពង់ទទួលប្រេងឥន្ធនៈ

៦. កបំពង់ទទួលឧស្ម័នឥន្ធនៈត្រូវស្ថិតនៅចម្ងាយអប្បបរមា ៧,៥ ម៉ែត្រ ពីអគារ

៧. ត្រូវមានបំពាក់គន្លឹះអាសន្នតាមទូចាក់ប្រេង និងឧស្ម័នឥន្ធនៈ និងគន្លឹះអាសន្នរួម

៨. ទូចាក់ឧស្ម័នទៅមាត់កបំពង់ទទួលប្រេងឥន្ធនៈត្រូវស្ថិតនៅចម្ងាយអប្បបរមា ៦ ម៉ែត្រ

៩. ត្រូវរៀបចំប្រព័ន្ធញែកសំណល់រឹង ប្រេង និងទឹក

១០. ត្រូវបិទស្លាកសញ្ញាបម្រាមស្តីពីសុវត្ថិភាពគ្រប់គ្រាន់

១១. ត្រូវរៀបចំផ្ទាំងព័ត៌មានស្តីពីនីតិវិធីនៃការផ្ទេរប្រេង និងឧស្ម័នឥន្ធនៈ

១២. ត្រូវគូសគំនូសសញ្ញាសម្រាប់ចំណតរថយន្តស៊ីទែនផ្ទេរប្រេង និងឧស្ម័នឥន្ធនៈ។

ប្រការ៥.-

ម្ចាស់ស្ថានីយត្រូវគោរពតាមសេចក្តីណែនាំរបស់ក្រសួងរ៉ែ និងថាមពលក្នុងការដាក់វិធានការ បទប្បញ្ញត្តិផ្សេងៗ និងត្រូវគោរពតាមច្បាប់ និងលិខិតបទដ្ឋានគតិយុត្តផ្សេងទៀតជាធរមាន។

ប្រការ៦.-

ម្ចាស់ស្ថានីយត្រូវធ្វើសេចក្តីជូនដំណឹងជាលាយលក្ខណ៍អក្សរមកក្រសួងរ៉ែ និងថាមពលមុនប្រគល់សិទ្ធិឱ្យអ្នកដទៃទៀតគ្រប់គ្រងស្ថានីយជំនួសខ្លួន ប៉ុន្តែត្រូវទទួលខុសត្រូវលើគ្រប់សកម្មភាពនៃកិច្ចប្រតិបត្តិការស្ថានីយនេះ។

ប្រការ៧.-

ម្ចាស់ស្ថានីយត្រូវផ្តល់ឱ្យបានត្រឹមត្រូវ នូវទិន្នន័យបរិមាណប្រេងឥន្ធនៈ ដែលបានលក់ជាប្រចាំត្រីមាសនៅក្នុងសប្តាហ៍ទី១ នៃត្រីមាសបន្ទាប់ និងប្រចាំឆ្នាំនៅសប្តាហ៍ទី១ នៃឆ្នាំបន្ទាប់ មកអគ្គនាយកដ្ឋានប្រេងកាតនៃក្រសួងរ៉ែនិងថាមពល។

ប្រការ៨.-

ម្ចាស់ស្ថានីយត្រូវសហការជាមួយមន្ត្រីមានសមត្ថកិច្ចរបស់ក្រសួងរ៉ែ និងថាមពលក្នុងគោលបំណងអនុវត្តការចុះធ្វើអធិការកិច្ចដើម្បីឱ្យការគ្រប់គ្រងស្ថានីយមានប្រសិទ្ធភាពខ្ពស់។

ប្រការ៩.-

ម្ចាស់ស្ថានីយត្រូវរាយការណ៍មកអគ្គនាយកដ្ឋានប្រេងកាត ឱ្យបានឆាប់រហ័សតាមដែលអាចធ្វើបាន អំពីហានិភ័យផ្សេងៗដែលប៉ះពាល់ធ្ងន់ធ្ងរដល់ដំណើរការនៃស្ថានីយរបស់ខ្លួន។

ប្រការ១០.-

ម្ចាស់ស្ថានីយត្រូវជូនដំណឹងជាលាយលក្ខណ៍អក្សរមកអគ្គនាយកដ្ឋានប្រេងកាតនៃក្រសួងរ៉ែ និងថាមពលរយៈពេល១ (មួយ) ខែយ៉ាងតិច មុនថ្ងៃដែលខ្លួនបញ្ឈប់ដំណើរការស្ថានីយជាស្ថាពរ។

ប្រការ១១.-

ប្រកាសនេះមានរយៈពេលសុពលភាពស្របតាមរយៈពេលសុពលភាព នៃលិខិតដំណើរការស្ថានីយ លេខ០៥៩៩.រជ.អប្រក.ពអរ........ចុះថ្ងៃទី......១៥...........ខែ..មិថុនា......ឆ្នាំ២០២១..............របស់ក្រសួងរ៉ែ និងថាមពល និងអាចពន្យារបន្តបានស្របតាមលិខិតអនុញ្ញាតនេះ និងបទប្បញ្ញត្តិជាធរមាន។

ប្រការ១២.-

ក្នុងករណីស្ថានីយនេះផ្អាកដំណើរការជាប់ៗគ្នាក្នុងរយៈពេល១២ (ដប់ពីរ)ខែ ឬ ប្រព្រឹត្តល្មើសច្បាប់ ឬ ល្មើសធ្ងន់ធ្ងរនឹងប្រការណាមួយខាងលើ នោះលិខិតអនុញ្ញាតដំណើរការស្ថានីយលេខ០៥៩៩.រជ.អប្រក.ពអរ ចុះថ្ងៃទី....១៥......ខែ...មិថុនា.......ឆ្នាំ២០២១....នឹងត្រូវដកហូតដោយគ្មានលក្ខខណ្ឌឡើយ។

ប្រការ១៣.-

នាយកខុទ្ទកាល័យ អគ្គនាយកនៃអគ្គនាយកដ្ឋានកិច្ចការទូទៅ អគ្គនាយកនៃអគ្គនាយកដ្ឋានប្រេងកាត អគ្គាធិការ ប្រធានមន្ទីររ៉ែនិងថាមពលខេត្តសៀមរាប និងម្ចាស់ស្ថានីយត្រូវទទួលបន្ទុកអនុវត្តប្រកាសនេះតាមភារកិច្ចរៀងៗខ្លួនចាប់ពីថ្ងៃចុះហត្ថលេខានេះតទៅ។

ថ្ងៃអង្គារ..៦កើត..ខែបឋមាសាឍឆ្នាំឆ្លូវ..ត្រីស័កព.ស.២៥៦៥.

ធ្វើនៅរាជធានីភ្នំពេញ ថ្ងៃទី.១៥...ខែ.មិថុនា...ឆ្នាំ២០២១

រដ្ឋមន្ត្រីក្រសួងរ៉ែនិងថាមពល

ស៊ុយ_សែម

កន្លែងទទួល:

- ទីស្តីការគណៈរដ្ឋមន្ត្រី
- ក្រសួងសេដ្ឋកិច្ចនិងហិរញ្ញវត្ថុ
- ខុទ្ទកាល័យសម្តេចអគ្គមហាសេនាបតីតេជោនាយករដ្ឋមន្ត្រី
- សាលាខេត្តសៀមរាប
- ដូចប្រការ១៣
- រាជកិច្ច
- ឯកសារ-កាលប្បវត្តិ

ព្រះរាជាណាចក្រកម្ពុជា
ជាតិ សាសនា ព្រះមហាក្សត្រ
Kingdom of Cambodia
Nation Religion King

ក្រសួងរ៉ែ និងថាមពល
Ministry of Mines and Energy
លេខៈ ០៦០៥.រជ.អប្រក.ប្រក

ប្រកាស

ស្តីពី

លក្ខខណ្ឌនៃលិខិតអនុញ្ញាតដំណើរការស្ថានីយរួមប្រេង និងឧស្ម័នឥន្ធនៈ លេខ០៦០៥.រជ.អប្រក..លអ....ចុះថ្ងៃទី...១៥.....ខែមិថុនា....ឆ្នាំ ២០២១

រដ្ឋមន្ត្រីក្រសួងរ៉ែនិងថាមពល

- បានឃើញរដ្ឋធម្មនុញ្ញនៃព្រះរាជាណាចក្រកម្ពុជា
- បានឃើញព្រះរាជក្រឹត្យលេខនស/រកត/០៩១៨/៩២៥ ចុះថ្ងៃទី០៦ ខែកញ្ញា ឆ្នាំ២០១៨ ស្តីពីការតែងតាំងរាជរដ្ឋាភិបាលនៃព្រះរាជាណាចក្រកម្ពុជា
- បានឃើញព្រះរាជក្រមលេខនស/រកម/០៦១៨/០១២ ចុះថ្ងៃទី២៨ ខែមិថុនា ឆ្នាំ២០១៨ ដែលប្រកាសឱ្យប្រើច្បាប់ស្តីពីការរៀបចំនិងការប្រព្រឹត្តទៅនៃគណៈរដ្ឋមន្ត្រី
- បានឃើញព្រះរាជក្រមលេខនស/រកម/១២១៣/០១៧ ចុះថ្ងៃទី០៩ ខែធ្នូ ឆ្នាំ២០១៣ ដែលប្រកាសឱ្យប្រើច្បាប់ស្តីពីការបង្កើតក្រសួងរ៉ែនិងថាមពល
- បានឃើញព្រះរាជក្រមលេខនស/រកម/០៧១៩/០០៦ ចុះថ្ងៃទី១២ ខែកក្កដា ឆ្នាំ២០១៩ ដែលប្រកាសឱ្យប្រើច្បាប់ស្តីពីការគ្រប់គ្រងប្រេងកាត និងផលិតផលប្រេងកាត
- បានឃើញអនុក្រឹត្យលេខ១៣៧អនក្រ.បក ចុះថ្ងៃទី៣១ ខែតុលា ឆ្នាំ២០១៨ ស្តីពីការរៀបចំនិងការប្រព្រឹត្តទៅរបស់ក្រសួងរ៉ែនិងថាមពល
- បានឃើញប្រកាសរួមលេខ១៤៥១សហវ.ប្រក ចុះថ្ងៃទី០៣ ខែវិច្ឆិកា ឆ្នាំ២០១៥ របស់ក្រសួងរ៉ែ និងថាមពល និងក្រសួងសេដ្ឋកិច្ច និងហិរញ្ញវត្ថុ ស្តីពីការផ្តល់សេវាសាធារណៈ និងការពិន័យអន្តរការណ៍ជាប្រាក់
- បានឃើញប្រកាសរួមលេខ១២៨សហវ.ប្រក ចុះថ្ងៃទី០៣ ខែកុម្ភៈ ឆ្នាំ២០១៧ របស់ក្រសួងរ៉ែ និងថាមពល និងក្រសួងសេដ្ឋកិច្ច និងហិរញ្ញវត្ថុ ស្តីពីការកែសម្រួលតារាងឧបសម្ព័ន្ធភ្ជាប់នឹងប្រកាសរួមលេខ១៤៥១សហវ.ប្រក ចុះថ្ងៃទី០៣ ខែវិច្ឆិកា ឆ្នាំ២០១៥ ស្តីពីការផ្តល់សេវាសាធារណៈ និងការពិន័យអន្តរការណ៍ជាប្រាក់ដោយក្រសួងរ៉ែ និងថាមពល
- បានឃើញប្រកាសលេខ០១៤១ រជ.អប្រក.ប្រក ចុះថ្ងៃទី១៦ ខែឧសភា ឆ្នាំ២០១៨ ស្តីពីនីតិវិធីនៃការគ្រប់គ្រងបច្ចេកទេសសុវត្ថិភាពស្ថានីយប្រេងឥន្ធនៈ ឧស្ម័នឥន្ធនៈ និងស្ថានីយរួមប្រេងនិង

លេខ ៧៩-៨៩ ផ្លូវប៉ាស្ទ័រ (៥១) សង្កាត់ផ្សារថ្មី៣ ខណ្ឌដូនពេញ រាជធានីភ្នំពេញ ទូរស័ព្ទ (៨៥៥) ២៣ ២១៩ ៥៧៤ ទូរសារ (៨៥៥) ២៣ ២១៩ ៥៨៤
#79-89, Pasteur Street(51), Sangkat Phsar Thmey3, Khan Daun Penh, Phnom Penh. Tel: (855) 23 219 574 Fax: (855) 23 219 584 www.mme.gov.kh info@mme.gov.kh

ឧស្ម័នឥន្ធនៈ របស់ក្រសួងរ៉ែនិងថាមពល

- បានឃើញសារាចរលេខ០១៤០ រថ.អប្រក.សរច ចុះថ្ងៃទី១៦ ខែឧសភា ឆ្នាំ២០១៨ ស្តីពីសុវត្ថិភាពសម្រាប់រៀបចំស្ថានីយប្រេងឥន្ធនៈ ឧស្ម័នឥន្ធនៈ និងស្ថានីយរួមប្រេងនិងឧស្ម័នឥន្ធនៈ របស់ក្រសួងរ៉ែនិងថាមពល
- បានឃើញសំណើចុះថ្ងៃទី២០ ខែកក្កដា ឆ្នាំ២០២០ របស់លោក ហៀង ភារិន
- យោងតាមតម្រូវការចាំបាច់របស់ក្រសួងរ៉ែ និងថាមពល។

សម្រេច

ប្រការ១.-

ប្រកាសនេះ មានគោលបំណងកំណត់លក្ខខណ្ឌ ក្នុងការផ្តល់លិខិតអនុញ្ញាតដំណើរការស្ថានីយរួមប្រេង និងឧស្ម័នឥន្ធនៈ មានស្លាកយីហោឈ្មោះ ដេប៉ូតេលា ភារិន ដារីហ្គាស ស្ថិតនៅភូមិស្វាយជ្រុំ ឃុំជ្រៃ ស្រុកថ្មគោល ខេត្តបាត់ដំបង របស់លោក ហៀង ភារិន (ម្ចាស់ស្ថានីយ)។

ប្រការ២.-

ម្ចាស់ស្ថានីយត្រូវតាំងបង្ហាញលិខិតអនុញ្ញាតដំណើរការស្ថានីយនៅទីតាំងដែលងាយមើលឃើញក្នុងស្ថានីយរបស់ខ្លួន។

ប្រការ៣.-

ម្ចាស់ស្ថានីយត្រូវគោរព និងអនុវត្តតាមប្រកាសលេខ០១៤១រថ.អប្រក.ប្រក ចុះថ្ងៃទី១៦ ខែឧសភា ឆ្នាំ២០១៨ ស្តីពីនីតិវិធីនៃការគ្រប់គ្រងបច្ចេកទេសសុវត្ថិភាពស្ថានីយប្រេងឥន្ធនៈ ស្ថានីយឧស្ម័នឥន្ធនៈ និងស្ថានីយរួមប្រេង និងឧស្ម័នឥន្ធនៈរបស់ក្រសួងរ៉ែ និងថាមពល ដោយត្រូវបំពេញបន្ថែមនូវឯកសារដូចខាងក្រោមក្នុងរយៈពេលមួយឆ្នាំ ចាប់ពីកាលបរិច្ឆេទនៃប្រកាសនេះ៖

- លិខិតអនុញ្ញាតទីតាំងពីអាជ្ញាធរដែនដី
- លិខិតអនុញ្ញាតសាងសង់ពីក្រសួងរៀបចំដែនដី នគររូបនីយកម្ម និងសំណង់។

ប្រការ៤.-

ម្ចាស់ស្ថានីយត្រូវគោរពនិងអនុវត្តតាមសារាចរលេខ០១៤០រថ.អប្រក.សរច ចុះថ្ងៃទី១៦ ខែឧសភា ឆ្នាំ២០១៨ ស្តីពីសុវត្ថិភាពសម្រាប់ការរៀបចំស្ថានីយប្រេងឥន្ធនៈស្ថានីយឧស្ម័នឥន្ធនៈ និងស្ថានីយរួមប្រេង និងឧស្ម័នឥន្ធនៈ របស់ក្រសួងរ៉ែនិងថាមពល ដោយត្រូវធ្វើការកែសម្រួលស្ថានីយរបស់ខ្លួនតាមសារាចរខាងលើឱ្យចប់ជាស្ថាពរក្នុងរយៈពេលមួយឆ្នាំ ចាប់ពីកាលបរិច្ឆេទនៃប្រកាសនេះនូវចំណុចបច្ចេកទេស ដូចខាងក្រោម៖

១. ក្បាលដីស្ថានីយគួរមានប្រវែងអប្បបរមា ២៥ ម៉ែត្រ
២. មិនអនុញ្ញាតឱ្យមានលំនៅដ្ឋានក្នុងទីធ្លាស្ថានីយ
៣. ពោងឧស្ម័នឥន្ធនៈគួរមានចំណុះមិនលើសពី ១០ តោន

៤. ចម្ងាយពីពោងឧស្ម័នឥន្ធនៈលើដីទៅរបងព្រំដីស្ថានីយត្រូវមានប្រវែងអប្បបរមា ៧,៥ ម៉ែត្រ ហើយត្រូវស្ថិតនៅទីស្រឡះអាចឱ្យខ្យល់បក់ផាត់បានល្អ និងត្រូវមានរបងសំណាញ់ដែកព័ទ្ធជុំវិញការពារពីការប៉ះទង្គិចនានា

៥. ពោងប្រេងឥន្ធនៈមួយត្រូវដាក់ប្រេងឥន្ធនៈបានតែមួយប្រភេទប៉ុណ្ណោះ

៦. ពោងប្រេងឥន្ធនៈត្រូវស្ថិតនៅចម្ងាយអប្បបរមា ៦ ម៉ែត្រពីលំនៅដ្ឋាន

៧. បំពង់ខ្យល់ប្រេងឥន្ធនៈមានបំពាក់វ៉ាន់បិទ បើក

៨. បំពង់ខ្យល់ប្រេងឥន្ធនៈត្រូវស្ថិតនៅចម្ងាយអប្បបរមា ៦ ម៉ែត្រពីលំនៅដ្ឋាន

៩. ចម្ងាយពីមាត់កបំពង់ទទួលឧស្ម័នឥន្ធនៈទៅព្រំដីស្ថានីយត្រូវមានប្រវែងអប្បបរមា ៣ ម៉ែត្រ

១០. ចម្ងាយពីទូចាក់ប្រេងឥន្ធនៈ ទៅទូចាក់ឧស្ម័នឥន្ធនៈត្រូវមានប្រវែងអប្បបរមា ៧ ម៉ែត្រ

១១. ត្រូវរៀបចំកបំពង់ទទួលប្រេងឥន្ធនៈ

១២. ត្រូវមានរបាំងការពារបំពង់ខ្យល់ប្រេងឥន្ធនៈពីការប៉ះទង្គិច

១៣. ត្រូវមានបំពាក់គន្លឹះអាសន្នរួមមួយក្នុងទីធ្លាស្ថានីយ

១៤. ទុយោចាក់ប្រេងឥន្ធនៈមិនត្រូវមានប្រវែងលើសពី ៦ ម៉ែត្រ

១៥. ត្រូវគូសគំនូសសញ្ញាចំណតសម្រាប់រថយន្តផ្ទេរប្រេងឥន្ធនៈ និងឧស្ម័នឥន្ធនៈ

១៦. ត្រូវបិទស្លាកសញ្ញាបម្រាមស្តីពីសុវត្ថិភាពឱ្យបានគ្រប់គ្រាន់

១៧. ត្រូវរៀបចំផ្ទាំងព័ត៌មានស្តីពីនីតិវិធីស្តីពីការផ្ទេរប្រេងឥន្ធនៈ និងផ្ទេរឧស្ម័នឥន្ធនៈ

១៨. ត្រូវរៀបចំប្រព័ន្ធញែកសំណល់រឹង ប្រេង និងទឹក។

ប្រការ៥.-

ម្ចាស់ស្ថានីយត្រូវគោរពតាមសេចក្តីណែនាំរបស់ក្រសួងរ៉ែ និងថាមពលក្នុងការដាក់វិធានការ បទប្បញ្ញត្តិផ្សេងៗ និងត្រូវគោរពតាមច្បាប់ និងលិខិតបទដ្ឋានគតិយុត្តផ្សេងទៀតជាធរមាន។

ប្រការ៦.-

ម្ចាស់ស្ថានីយត្រូវធ្វើសេចក្តីជូនដំណឹងជាលាយលក្ខណ៍អក្សរមកក្រសួងរ៉ែ និងថាមពលមុនប្រគល់សិទ្ធិឱ្យអ្នកដទៃទៀតគ្រប់គ្រងស្ថានីយជំនួសខ្លួន ប៉ុន្តែត្រូវទទួលខុសត្រូវលើគ្រប់សកម្មភាពនៃកិច្ចប្រតិបត្តិការស្ថានីយនេះ។

ប្រការ៧.-

ម្ចាស់ស្ថានីយត្រូវផ្តល់ឱ្យបានត្រឹមត្រូវ នូវទិន្នន័យបរិមាណប្រេងឥន្ធនៈ ដែលបានលក់ជាប្រចាំត្រីមាសនៅក្នុងសប្តាហ៍ទី១ នៃត្រីមាសបន្ទាប់ និងប្រចាំឆ្នាំនៅសប្តាហ៍ទី១ នៃឆ្នាំបន្ទាប់ មកអគ្គនាយកដ្ឋានប្រេងកាតនៃក្រសួងរ៉ែនិងថាមពល។

ប្រការ៨.-

ម្ចាស់ស្ថានីយត្រូវសហការជាមួយមន្ត្រីមានសមត្ថកិច្ចរបស់ក្រសួងរ៉ែ និងថាមពលក្នុងគោលបំណង អនុវត្តការចុះធ្វើអធិការកិច្ចដើម្បីឱ្យការគ្រប់គ្រងស្ថានីយមានប្រសិទ្ធភាពខ្ពស់។

ប្រការ៩.-

ម្ចាស់ស្ថានីយត្រូវរាយការណ៍មកអគ្គនាយកដ្ឋានប្រេងកាត ឱ្យបានឆាប់រហ័សតាមដែលអាចធ្វើបាន អំពីហានិភ័យផ្សេងៗដែលប៉ះពាល់ធ្ងន់ធ្ងរដល់ដំណើរការនៃស្ថានីយរបស់ខ្លួន។

ប្រការ១០.-

ម្ចាស់ស្ថានីយត្រូវជូនដំណឹងជាលាយលក្ខណ៍អក្សរមកអគ្គនាយកដ្ឋានប្រេងកាតនៃក្រសួងរ៉ែ និង ថាមពលរយៈពេល១ (មួយ) ខែយ៉ាងតិច មុនថ្ងៃដែលខ្លួនបញ្ឈប់ដំណើរការស្ថានីយជាស្ថាពរ។

ប្រការ១១.-

ប្រកាសនេះមានរយៈពេលសុពលភាពស្របតាមរយៈពេលសុពលភាព នៃលិខិតដំណើរការស្ថានីយ លេខ.០៦០៤.ទជ.អរ.ប្រក.សស......ចុះថ្ងៃទី.....១៤............ខែ..មិថុនា......ឆ្នាំ២០២១..............របស់ ក្រសួងរ៉ែ និងថាមពល និងអាចពន្យារបន្តបានស្របតាមលិខិតអនុញ្ញាតនេះ និងបទប្បញ្ញត្តិជាធរមាន។

ប្រការ១២.-

ក្នុងករណីស្ថានីយនេះផ្អាកដំណើរការជាប់ៗគ្នាក្នុងរយៈពេល១២ (ដប់ពីរ)ខែ ឬ ប្រព្រឹត្តល្មើសច្បាប់ ឬ ល្មើសធ្ងន់ធ្ងរនឹងប្រការណាមួយខាងលើ នោះលិខិតអនុញ្ញាតដំណើរការស្ថានីយលេខ.០៦០៤.ទជ.អរ.ប្រក.សស ចុះថ្ងៃទី....១៤......ខែ..មិថុនា........ឆ្នាំ២០២១...នឹងត្រូវដកហូតដោយគ្មានលក្ខខណ្ឌឡើយ។

ប្រការ១៣.-

នាយកខុទ្ទកាល័យ អគ្គនាយកនៃអគ្គនាយកដ្ឋានកិច្ចការទូទៅ អគ្គនាយកនៃអគ្គនាយកដ្ឋានប្រេងកាត អគ្គាធិការ ប្រធានមន្ទីររ៉ែនិងថាមពលខេត្តបាត់ដំបង និងម្ចាស់ស្ថានីយត្រូវទទួលបន្ទុកអនុវត្តប្រកាសនេះ តាមភារកិច្ចរៀងៗខ្លួនចាប់ពីថ្ងៃចុះហត្ថលេខានេះតទៅ។

ថ្ងៃចន្ទ...៥កើត..ខែបឋមាសាឍ ឆ្នាំឆ្លូវ ត្រីស័ក ព.ស.២៥៦៥
ធ្វើនៅរាជធានីភ្នំពេញ ថ្ងៃទី..១៤...ខែ.មិថុនា...ឆ្នាំ២០២១
រដ្ឋមន្ត្រីក្រសួងរ៉ែនិងថាមពល

ស៊ុយ សែម

កន្លែងទទួល:
- ទីស្តីការគណៈរដ្ឋមន្ត្រី
- ក្រសួងសេដ្ឋកិច្ចនិងហិរញ្ញវត្ថុ
- ខុទ្ទកាល័យសម្តេចអគ្គមហាសេនាបតីតេជោនាយករដ្ឋមន្ត្រី
- សាលាខេត្តបាត់ដំបង
- ដូចប្រការ១៣
- រាជកិច្ច
- ឯកសារ-កាលប្បវត្តិ

ព្រះរាជាណាចក្រកម្ពុជា
ជាតិ សាសនា ព្រះមហាក្សត្រ
Kingdom of Cambodia
Nation Religion King

ក្រសួងរ៉ែ និងថាមពល
Ministry of Mines and Energy
លេខ: ០៦១១ រស.អប្រក.ប្រក

ប្រកាស
ស្ដីពី
លក្ខខណ្ឌនៃលិខិតអនុញ្ញាតដំណើរការស្ថានីយរួមប្រេង និងឧស្ម័នឥន្ធនៈ
លេខ ០៦១១ រស.អប្រក.លអ ចុះថ្ងៃទី ១៤ ខែ មិថុនា ឆ្នាំ ២០១១

រដ្ឋមន្ត្រីក្រសួងរ៉ែនិងថាមពល

- បានឃើញរដ្ឋធម្មនុញ្ញនៃព្រះរាជាណាចក្រកម្ពុជា
- បានឃើញព្រះរាជក្រឹត្យលេខនស/រកត/០៩១៨/៩២៥ ចុះថ្ងៃទី០៦ ខែកញ្ញា ឆ្នាំ២០១៨ ស្ដីពីការតែងតាំងរាជរដ្ឋាភិបាលនៃព្រះរាជាណាចក្រកម្ពុជា
- បានឃើញព្រះរាជក្រមលេខនស/រកម/០៦១៨/០១២ ចុះថ្ងៃទី២៨ ខែមិថុនា ឆ្នាំ២០១៨ ដែលប្រកាសឱ្យប្រើច្បាប់ស្ដីពីការរៀបចំនិងការប្រព្រឹត្តទៅនៃគណៈរដ្ឋមន្ត្រី
- បានឃើញព្រះរាជក្រមលេខនស/រកម/១២១៣/០១៧ ចុះថ្ងៃទី០៩ ខែធ្នូ ឆ្នាំ២០១៣ ដែលប្រកាសឱ្យប្រើច្បាប់ស្ដីពីការបង្កើតក្រសួងរ៉ែនិងថាមពល
- បានឃើញព្រះរាជក្រមលេខនស/រកម/០៧១៩/០០៦ ចុះថ្ងៃទី១២ ខែកក្កដា ឆ្នាំ២០១៩ ដែលប្រកាសឱ្យប្រើច្បាប់ស្ដីពីការគ្រប់គ្រងប្រេងកាត និងផលិតផលប្រេងកាត
- បានឃើញអនុក្រឹត្យលេខ១៣៧អនក្រ.បក ចុះថ្ងៃទី៣១ ខែតុលា ឆ្នាំ២០១៨ ស្ដីពីការរៀបចំនិងការប្រព្រឹត្តទៅរបស់ក្រសួងរ៉ែនិងថាមពល
- បានឃើញប្រកាសរួមលេខ១៤៥១សហវ.ប្រក ចុះថ្ងៃទី០៣ ខែវិច្ឆិកា ឆ្នាំ២០១៥ របស់ក្រសួងរ៉ែនិងថាមពល និងក្រសួងសេដ្ឋកិច្ច និងហិរញ្ញវត្ថុ ស្ដីពីការផ្ដល់សេវាសាធារណៈ និងការពិន័យអន្តរការណ៍ជាប្រាក់
- បានឃើញប្រកាសរួមលេខ១២៨សហវ.ប្រក ចុះថ្ងៃទី០៣ ខែកុម្ភៈ ឆ្នាំ២០១៧ របស់ក្រសួងរ៉ែនិងថាមពល និងក្រសួងសេដ្ឋកិច្ច និងហិរញ្ញវត្ថុ ស្ដីពីការកែសម្រួលតារាងឧបសម្ព័ន្ធភ្ជាប់នឹងប្រកាសរួមលេខ១៤៥១សហវ.ប្រក ចុះថ្ងៃទី០៣ ខែវិច្ឆិកា ឆ្នាំ២០១៥ ស្ដីពីការផ្ដល់សេវាសាធារណៈ និងការពិន័យអន្តរការណ៍ជាប្រាក់ដោយក្រសួងរ៉ែ និងថាមពល
- បានឃើញប្រកាសលេខ០១៤១ រថ.អប្រក.ប្រក ចុះថ្ងៃទី១៦ ខែឧសភា ឆ្នាំ២០១៨ ស្ដីពីនីតិវិធីនៃការគ្រប់គ្រងបច្ចេកទេសសុវត្ថិភាពស្ថានីយប្រេងឥន្ធនៈ ឧស្ម័នឥន្ធនៈ និងស្ថានីយរួមប្រេងនង

លេខ ៧៩-៨៩ ផ្លូវប៉ាស្ទ័រ (៥១) សង្កាត់ផ្សារថ្មី៣ ខណ្ឌដូនពេញ រាជធានីភ្នំពេញ ទូរស័ព្ទ (៨៥៥) ២៣ ២១៩ ៥៧៤ ទូរសារ (៨៥៥) ២៣ ២១៩ ៥៨៤
#79-89, Pasteur Street(51), Sangkat Phsar Thmey3, Khan Daun Penh, Phnom Penh. Tel: (855) 23 219 574 Fax: (855) 23 219 584 www.mme.gov.kh info@mme.gov.kh

ឧស្ម័នឥន្ធនៈ របស់ក្រសួងរ៉ែនិងថាមពល

- បានឃើញសារាចរលេខ០១៤០ រថ.អប្រក.សរច ចុះថ្ងៃទី១៦ ខែឧសភា ឆ្នាំ២០១៨ ស្តីពីសុវត្ថិភាពសម្រាប់រៀបចំស្ថានីយប្រេងឥន្ធនៈ ឧស្ម័នឥន្ធនៈ និងស្ថានីយរួមប្រេងនិងឧស្ម័នឥន្ធនៈ របស់ក្រសួងរ៉ែនិងថាមពល
- បានឃើញសំណើចុះថ្ងៃទី២៦ ខែកញ្ញា ឆ្នាំ២០២០ របស់លោក សុខ គង់ តំណាងក្រុមហ៊ុន
- យោងតាមតម្រូវការចាំបាច់របស់ក្រសួងរ៉ែ និងថាមពល។

សម្រេច

ប្រការ១.-

ប្រកាសនេះ មានគោលបំណងកំណត់លក្ខខណ្ឌ ក្នុងការផ្តល់លិខិតអនុញ្ញាតដំណើរការស្ថានីយរួមប្រេង និងឧស្ម័នឥន្ធនៈ មានស្លាកយីហោ សូគីម៉ិច មុខព្រលាន ស្ថិតនៅភូមិថ្នល់ ឃុំស្រង៉ែ ស្រុកសៀមរាប ខេត្តសៀមរាប របស់ ក្រុមហ៊ុន សុខ គង់ អាហារ៍ណ នីហរ៍ណ (ម្ចាស់ស្ថានីយ)។

ប្រការ២.-

ក្រុមហ៊ុនត្រូវដាក់តាំងបង្ហាញលិខិតអនុញ្ញាតដំណើរការស្ថានីយនៅទីតាំងដែលងាយមើលឃើញក្នុងស្ថានីយរបស់ខ្លួន។

ប្រការ៣.-

ក្រុមហ៊ុនត្រូវគោរព និងអនុវត្តតាមប្រកាសលេខ០១៤១ រថ.អប្រក.ប្រក ចុះថ្ងៃទី១៦ ខែឧសភា ឆ្នាំ២០១៨ ស្តីពីនីតិវិធីនៃការគ្រប់គ្រងបច្ចេកទេសសុវត្ថិភាពស្ថានីយប្រេងឥន្ធនៈ ស្ថានីយឧស្ម័នឥន្ធនៈ និងស្ថានីយរួមប្រេង និងឧស្ម័នឥន្ធនៈរបស់ក្រសួងរ៉ែ និងថាមពល ដោយត្រូវបំពេញបន្ថែមនូវឯកសារដូចខាងក្រោមក្នុងរយៈពេលមួយឆ្នាំ ចាប់ពីកាលបរិច្ឆេទនៃប្រកាសនេះ៖

- លិខិតអនុញ្ញាតទីតាំងពីអាជ្ញាធរដែនដី
- លិខិតអនុញ្ញាតសាងសង់ពីក្រសួងរៀបចំដែនដី នគរូបនីយកម្ម និងសំណង់។

ប្រការ៤.-

ក្រុមហ៊ុនត្រូវគោរពនិងអនុវត្តតាមសារាចរលេខ០១៤០ រថ.អប្រក.សរច ចុះថ្ងៃទី១៦ ខែឧសភា ឆ្នាំ២០១៨ ស្តីពីសុវត្ថិភាពសម្រាប់ការរៀបចំស្ថានីយប្រេងឥន្ធនៈស្ថានីយឧស្ម័នឥន្ធនៈ និងស្ថានីយរួមប្រេង និងឧស្ម័នឥន្ធនៈ របស់ក្រសួងរ៉ែនិងថាមពល ដោយត្រូវធ្វើការកែសម្រួលស្ថានីយរបស់ខ្លួនតាមសារាចរខាងលើឱ្យចប់ជាស្ថាពរក្នុងរយៈពេលមួយឆ្នាំ ចាប់ពីកាលបរិច្ឆេទនៃប្រកាសនេះនូវចំណុចបច្ចេកទេស ដូចខាងក្រោម៖

១. ពោងឧស្ម័នឥន្ធនៈដាក់លើដី គួរមានចំណុះមិនលើសពី ១០ តោន

២. ពោងឧស្ម័នឥន្ធនៈដាក់លើដី ត្រូវស្ថិតនៅចម្ងាយអប្បបរមា ៧,៥ ម៉ែត្រពីរបងព្រំដីស្ថានីយ ហើយត្រូវស្ថិតនៅទីស្រឡះល្អ និងត្រូវមានរបងសំណាញ់ដែកព័ទ្ធជុំវិញការពារការប៉ះទង្គិចនានា

៣. ពោងឧស្ម័នឥន្ធនៈ ត្រូវស្ថិតនៅចម្ងាយអប្បបរមា ៧,៥ ម៉ែត្រពីទូចាក់ឧស្ម័នឥន្ធនៈ
៤. មិនអនុញ្ញាតឱ្យមានបញ្ចូល និងលក់ចែកចាយប្រេងឥន្ធនៈដាក់ប៊ីដុងធំរក្នុងទីធ្លាស្ថានីយ
៥. ស្ថានីយប្រេងឥន្ធនៈ ត្រូវមានបរិមាណផ្ទុកប្រេងមិនលើសពី ១៥០ ០០០ លីត្រសម្រាប់លក់ចែកចាយដល់សាធារណៈជន
៦. ពោងប្រេងឥន្ធនៈកប់ដីត្រូវមានចំណុះមិនលើសពី ៣០ ០០០ លីត្រ
៧. ពោងប្រេងឥន្ធនៈគ្រប់ប្រភេទត្រូវកប់ក្រោមដីទាំងអស់
៨. កបំពង់ទទួលប្រេងឥន្ធនៈត្រូវស្ថិតនៅចម្ងាយអប្បបរមា ៣ ម៉ែត្រពីព្រំដីស្ថានីយ ក្នុងទីលម្ហ
៩. បំពង់ខ្យល់ប្រេងឥន្ធនៈត្រូវស្ថិតនៅចម្ងាយអប្បបរមា ២ ម៉ែត្រពីរបងព្រំដីស្ថានីយ ហើយត្រូវមានជញ្ជាំង ឬ របងការពារការប៉ះទង្គិចណាមួយ
១០. ទូចាក់ឧស្ម័នឥន្ធនៈទៅរបងព្រំដីស្ថានីយត្រូវមានចម្ងាយអប្បបរមា ៧,៥ ម៉ែត្រ
១១. ត្រូវមានបំពាក់គន្លឹះអាសន្នរួម និងគួរមានគន្លឹះអាសន្នតាមទូចាក់
១២. ត្រូវរៀបចំប្រព័ន្ធញែកសំណល់រឹង ប្រេង និងទឹក
១៣. ត្រូវបិទស្លាកសញ្ញាបម្រាមស្ដីពីសុវត្ថិភាពឱ្យបានគ្រប់គ្រាន់
១៤. ត្រូវរៀបចំផ្ទាំងព័ត៌មានស្ដីពីនីតិវិធីនៃការផ្ទេរប្រេង និងឧស្ម័នឥន្ធនៈ
១៥. ត្រូវគូសគំនូសសញ្ញាចំណតសម្រាប់រថយន្តស៊ីទែនផ្ទេរប្រេង និងឧស្ម័នឥន្ធនៈ។

ប្រការ៥.-

ក្រុមហ៊ុនត្រូវគោរពតាមសេចក្ដីណែនាំរបស់ក្រសួងរ៉ែ និងថាមពលក្នុងការដាក់វិធានការ បទប្បញ្ញត្តិផ្សេងៗ និងត្រូវគោរពតាមច្បាប់ និងលិខិតបទដ្ឋានគតិយុត្តផ្សេងទៀតជាធរមាន។

ប្រការ៦.-

ក្រុមហ៊ុនត្រូវធ្វើសេចក្ដីជូនដំណឹងជាលាយលក្ខណ៍អក្សរមកក្រសួងរ៉ែ និងថាមពលមុនប្រគល់សិទ្ធិឱ្យអ្នកដទៃទៀតគ្រប់គ្រងស្ថានីយជំនួសខ្លួន ប៉ុន្តែត្រូវទទួលខុសត្រូវលើគ្រប់សកម្មភាពនៃកិច្ចប្រតិបត្តិការស្ថានីយនេះ។

ប្រការ៧.-

ក្រុមហ៊ុនត្រូវផ្ដល់ឱ្យបានត្រឹមត្រូវ នូវទិន្នន័យបរិមាណប្រេងឥន្ធនៈ ដែលបានលក់ជាប្រចាំត្រីមាសនៅក្នុងសប្ដាហ៍ទី១ នៃត្រីមាសបន្ទាប់ និងប្រចាំឆ្នាំនៅសប្ដាហ៍ទី១ នៃឆ្នាំបន្ទាប់ មកអគ្គនាយកដ្ឋានប្រេងកាតនៃក្រសួងរ៉ែនិងថាមពល។

ប្រការ៨.-

ក្រុមហ៊ុនត្រូវសហការជាមួយមន្ត្រីមានសមត្ថកិច្ចរបស់ក្រសួងរ៉ែ និងថាមពលក្នុងគោលបំណងអនុវត្តការចុះធ្វើអធិការកិច្ចដើម្បីឱ្យការគ្រប់គ្រងស្ថានីយមានប្រសិទ្ធភាពខ្ពស់។

ប្រការ៩.-

ក្រុមហ៊ុនត្រូវរាយការណ៍មកអគ្គនាយកដ្ឋានប្រេងកាត ឱ្យបានឆាប់រហ័សតាមដែលអាចធ្វើបានអំពីហានិភ័យផ្សេងៗដែលប៉ះពាល់ធ្ងន់ធ្ងរដល់ដំណើរការនៃស្ថានីយរបស់ខ្លួន។

ប្រការ១០.-

ក្រុមហ៊ុនត្រូវជូនដំណឹងជាលាយលក្ខណ៍អក្សរមកអគ្គនាយកដ្ឋានប្រេងកាតនៃក្រសួងរ៉ែ និងថាមពល រយៈពេល១ (មួយ) ខែយ៉ាងតិច មុនថ្ងៃដែលខ្លួនបញ្ឈប់ដំណើរការស្ថានីយជាស្ថាពរ។

ប្រការ១១.-

ប្រកាសនេះមានរយៈពេលសុពលភាពស្របតាមរយៈពេលសុពលភាព នៃលិខិតដំណើរការស្ថានីយ លេខ០៥១១.១៦៖អមែក.លអ..........ចុះថ្ងៃទី.......១៥..........ខែ...មិថុនា.....ឆ្នាំ២០១៧...............របស់ក្រសួងរ៉ែ និងថាមពល និងអាចពន្យារបន្តបានស្របតាមលិខិតអនុញ្ញាតនេះ និងបទប្បញ្ញត្តិជាធរមាន។

ប្រការ១២.-

ក្នុងករណីស្ថានីយនេះផ្អាកដំណើរការជាប់ៗគ្នាក្នុងរយៈពេល១២ (ដប់ពីរ)ខែ ឬ ប្រព្រឹត្តល្មើសច្បាប់ ឬ ល្មើសធ្ងន់ធ្ងរនឹងប្រការណាមួយខាងលើ នោះលិខិតអនុញ្ញាតដំណើរការស្ថានីយលេខ០៥១១.១៦៖អមែក.លអ ចុះថ្ងៃទី......១៥.....ខែ..មិថុនា.........ឆ្នាំ២០១៧....នឹងត្រូវដកហូតដោយគ្មានលក្ខខណ្ឌឡើយ។

ប្រការ១៣.-

នាយកខុទ្ទកាល័យ អគ្គនាយកនៃអគ្គនាយកដ្ឋានកិច្ចការទូទៅ អគ្គនាយកនៃអគ្គនាយកដ្ឋានប្រេងកាត អគ្គាធិការ ប្រធានមន្ទីររ៉ែនិងថាមពលខេត្តសៀមរាប និងក្រុមហ៊ុនត្រូវទទួលបន្ទុកអនុវត្តប្រកាសនេះតាមភារកិច្ចរៀងៗខ្លួនចាប់ពីថ្ងៃចុះហត្ថលេខានេះតទៅ។

ថ្ងៃអង្គារ...៦កើត..ខែបឋមាសាឍ.ឆ្នាំរកា...ត្រីស័ក.ព.ស.២៥៦១

ធ្វើនៅរាជធានីភ្នំពេញ ថ្ងៃទី...១៥..ខែ.មិថុនា..ឆ្នាំ២០១៧

រដ្ឋមន្ត្រីក្រសួងរ៉ែនិងថាមពល

ស៊ុយ_សែម

កន្លែងទទួល:

- ទីស្តីការគណៈរដ្ឋមន្ត្រី
- ក្រសួងសេដ្ឋកិច្ចនិងហិរញ្ញវត្ថុ
- ខុទ្ទកាល័យសម្តេចអគ្គមហាសេនាបតីតេជោនាយករដ្ឋមន្ត្រី
- សាលាខេត្តសៀមរាប
- ដូចប្រការ១៣
- រាជកិច្ច
- ឯកសារ-កាលប្បវត្តិ

ព្រះរាជាណាចក្រកម្ពុជា
ជាតិ សាសនា ព្រះមហាក្សត្រ
Kingdom of Cambodia
Nation Religion King

ក្រសួងរ៉ែ និងថាមពល
Ministry of Mines and Energy
លេខ: ០៦១២ រ៉ែ.អឯក.ប្រក.

ប្រកាស
ស្តីពី
លក្ខខណ្ឌនៃលិខិតអនុញ្ញាតដំណើរការស្ថានីយប្រេងឥន្ធនៈ
លេខ ០៦១២ រ៉ែ.អឯក.លអ ចុះថ្ងៃទី ២៣ ខែ មិថុនា ឆ្នាំ ២០២១

រដ្ឋមន្ត្រីក្រសួងរ៉ែនិងថាមពល

- បានឃើញរដ្ឋធម្មនុញ្ញនៃព្រះរាជាណាចក្រកម្ពុជា
- បានឃើញព្រះរាជក្រឹត្យលេខនស/រកត/០៩១៨/៩២៥ ចុះថ្ងៃទី០៦ ខែកញ្ញា ឆ្នាំ២០១៨ស្តីពីការតែងតាំងរាជរដ្ឋាភិបាលនៃព្រះរាជាណាចក្រកម្ពុជា
- បានឃើញព្រះរាជក្រមលេខនស/រកម/០៦១៨/០១២ ចុះថ្ងៃទី២៨ ខែមិថុនា ឆ្នាំ២០១៨ ដែលប្រកាសឱ្យប្រើច្បាប់ស្តីពីការរៀបចំនិងការប្រព្រឹត្តទៅនៃគណៈរដ្ឋមន្ត្រី
- បានឃើញព្រះរាជក្រមលេខនស/រកម/១២១៣/០១៧ ចុះថ្ងៃទី០៩ ខែធ្នូ ឆ្នាំ២០១៣ ដែលប្រកាសឱ្យប្រើច្បាប់ស្តីពីការបង្កើតក្រសួងរ៉ែនិងថាមពល
- បានឃើញព្រះរាជក្រមលេខនស/រកម/០៧១៩/០០៦ ចុះថ្ងៃទី១២ ខែកក្កដា ឆ្នាំ២០១៩ ដែលប្រកាសឱ្យប្រើច្បាប់ស្តីពីការគ្រប់គ្រងប្រេងកាត និងផលិតផលប្រេងកាត
- បានឃើញអនុក្រឹត្យលេខ១៣៧អនក្រ.បកចុះថ្ងៃទី៣១ ខែតុលា ឆ្នាំ២០១៨ ស្តីពីការរៀបចំនិងការប្រព្រឹត្តទៅរបស់ក្រសួងរ៉ែនិងថាមពល
- បានឃើញប្រកាសរួមលេខ១៤៥១សហវ.ប្រក ចុះថ្ងៃទី០៣ ខែវិច្ឆិកា ឆ្នាំ២០១៥ របស់ក្រសួងរ៉ែនិងថាមពល និងក្រសួងសេដ្ឋកិច្ច និងហិរញ្ញវត្ថុ ស្តីពីការផ្តល់សេវាសាធារណៈ និងការពិន័យអន្តរការណ៍ជាប្រាក់
- បានឃើញប្រកាសរួមលេខ១២៨សហវ.ប្រក ចុះថ្ងៃទី០៣ ខែកុម្ភៈ ឆ្នាំ២០១៧ របស់ក្រសួងរ៉ែនិងថាមពលនិងក្រសួងសេដ្ឋកិច្ច និងហិរញ្ញវត្ថុ ស្តីពីការកែសម្រួលតារាងឧបសម្ព័ន្ធភ្ជាប់នឹងប្រកាសរួមលេខ១៤៥១សហវ.ប្រក ចុះថ្ងៃទី០៣ ខែវិច្ឆិកា ឆ្នាំ២០១៥ ស្តីពីការផ្តល់សេវាសាធារណៈ និងការពិន័យអន្តរការណ៍ជាប្រាក់ដោយក្រសួងរ៉ែ និងថាមពល

លេខ ៧៩-៨៩ ផ្លូវប៉ាស្ទ័រ (៥១) សង្កាត់ផ្សារថ្មី៣ ខណ្ឌដូនពេញ រាជធានីភ្នំពេញ ទូរស័ព្ទ (៨៥៥) ២៣ ២១៩ ៥៧៤ ទូរសារ (៨៥៥) ២៣ ២១៩ ៥៨៤
#79-89, Pasteur Street(51), Sangkat Phsar Thmey3, Khan Daun Penh, Phnom Penh. Tel: (855) 23 219 574 Fax: (855) 23 219 584 www.mme.gov.kh info@mme.gov.kh

- បានឃើញប្រកាសលេខ០១៤១ រថ.អប្រក.ប្រក ចុះថ្ងៃទី១៦ ខែឧសភា ឆ្នាំ២០១៨ ស្តីពីនីតិវិធីនៃការគ្រប់គ្រងបច្ចេកទេសសុវត្ថិភាពស្ថានីយប្រេងឥន្ធនៈ ឧស្ម័នឥន្ធនៈ និងស្ថានីយរួមប្រេងនិងឧស្ម័នឥន្ធនៈ របស់ក្រសួងរ៉ែនិងថាមពល
- បានឃើញសារាចរលេខ០១៤០ រថ.អប្រក.សរច ចុះថ្ងៃទី១៦ ខែឧសភា ឆ្នាំ២០១៨ ស្តីពីសុវត្ថិភាពសម្រាប់រៀបចំស្ថានីយប្រេងឥន្ធនៈ ឧស្ម័នឥន្ធនៈ និងស្ថានីយរួមប្រេង និងឧស្ម័នឥន្ធនៈ របស់ក្រសួងរ៉ែ និងថាមពល
- បានឃើញសំណើចុះថ្ងៃទី១៩ ខែមីនា ឆ្នាំ២០២០ របស់លោក **សុខ គង់ តំណាងក្រុមហ៊ុន**
- យោងតាមតម្រូវការចាំបាច់របស់ក្រសួងរ៉ែនិងថាមពល

សម្រេច

ប្រការ១.-

ប្រកាសនេះ មានគោលបំណងកំណត់លក្ខខណ្ឌ ក្នុងការផ្តល់លិខិតអនុញ្ញាតដំណើរការស្ថានីយប្រេងឥន្ធនៈ យីហោ **សូគីម៉ិច ទន្លេបាសាក់** ស្ថិតនៅផ្លូវព្រះនរោត្តម សង្កាត់ទន្លេបាសាក់ ខណ្ឌចំការមន រាជធានីភ្នំពេញ របស់ **ក្រុមហ៊ុន សុខ គង់ អាហរ័ណ នីហរ័ណ** (**ម្ចាស់ស្ថានីយ**)។

ប្រការ២.-

ក្រុមហ៊ុនត្រូវតាំងបង្ហាញលិខិតអនុញ្ញាតដំណើរការស្ថានីយនៅទីតាំងដែលងាយមើលឃើញក្នុងស្ថានីយរបស់ខ្លួន។

ប្រការ៣.-

ក្រុមហ៊ុនត្រូវគោរពនិងអនុវត្តតាមប្រកាសលេខ ០១៤១រថ.អប្រក.ប្រក ចុះថ្ងៃទី១៦ ខែឧសភា ឆ្នាំ ២០១៨ ស្តីពីនីតិវិធីនៃការគ្រប់គ្រងបច្ចេកទេសសុវត្ថិភាពស្ថានីយប្រេងឥន្ធនៈ ស្ថានីយឧស្ម័នឥន្ធនៈ និងស្ថានីយរួមប្រេង និងឧស្ម័នឥន្ធនៈ របស់ក្រសួងរ៉ែ និងថាមពល ដោយត្រូវបំពេញបន្ថែមនូវឯកសារដូចខាងក្រោមក្នុងរយៈពេលមួយឆ្នាំ ចាប់ពីកាលបរិច្ឆេទនៃប្រកាសនេះ៖

- លិខិតអនុញ្ញាតទីតាំងពីអាជ្ញាធរដែនដី
- លិខិតអនុញ្ញាតសាងសង់ពីក្រសួងរៀបចំដែនដី នគរូបនីយកម្ម និងសំណង់។

ប្រការ៤.-

ក្រុមហ៊ុនត្រូវគោរព និងអនុវត្តតាមសារាចរលេខ ០១៤០ រថ.អប្រក.សរច ចុះថ្ងៃទី១៦ ខែឧសភា ឆ្នាំ២០១៨ ស្តីពីសុវត្ថិភាពសម្រាប់ការរៀបចំស្ថានីយប្រេងឥន្ធនៈ ស្ថានីយឧស្ម័នឥន្ធនៈ និងស្ថានីយរួមប្រេង និងឧស្ម័នឥន្ធនៈ របស់ក្រសួងរ៉ែ និងថាមពល ដោយត្រូវធ្វើការកែសម្រួលស្ថានីយរបស់ខ្លួនតាមសារាចរខាងលើឱ្យចប់ជាស្ថាពរក្នុងរយៈពេលមួយឆ្នាំ ចាប់ពីកាលបរិច្ឆេទនៃប្រកាសនេះ នូវចំណុចបច្ចេកទេស ដូចខាងក្រោម៖

ឥ ឬ

១. បំពង់ខ្យល់ប្រេងឥន្ធនៈត្រូវស្ថិតនៅចម្ងាយអប្បបរមា ២ម៉ែត្រ ពី របងព្រំដីស្ថានីយ
២. ត្រូវបំពាក់គន្លឹះរាសន្ទនៅតាមទូចាក់ប្រេងឥន្ធនៈនីមួយៗ
៣. កបំពង់ទទួលប្រេងឥន្ធនៈត្រូវស្ថិតនៅចម្ងាយអប្បបរមា ៣ម៉ែត្រ ពី របងព្រំដីស្ថានីយ
៤. ត្រូវមានប្រព័ន្ធញែកសំណល់រឹង ប្រេង និងទឹក
៥. ត្រូវមានស្លាកសញ្ញាបម្រាមស្តីពីសុវត្ថិភាពឱ្យបានគ្រប់គ្រាន់
៦. ត្រូវមានផ្ទាំងព័ត៌មានស្តីពីនីតិវិធីនៃការផ្ទេរប្រេងឥន្ធនៈ
៧. ត្រូវមានគំនូសសញ្ញាសម្រាប់ចំណតរថយន្តស៊ីទែនផ្ទេរប្រេងឥន្ធនៈ។

ប្រការ៥.-

ក្រុមហ៊ុនត្រូវគោរពតាមសេចក្តីណែនាំរបស់ក្រសួងរ៉ែ និងថាមពល ក្នុងការដាក់វិធានការ បទប្បញ្ញត្តិផ្សេងៗ និងត្រូវគោរពតាមច្បាប់ និងលិខិតបទដ្ឋានគតិយុត្តផ្សេងទៀតជាធរមាន។

ប្រការ៦.-

ក្រុមហ៊ុនត្រូវធ្វើសេចក្តីជូនដំណឹងជាលាយលក្ខណ៍អក្សរមកក្រសួងរ៉ែនិងថាមពលមុនប្រគល់សិទ្ធិឱ្យអ្នកដទៃទៀតគ្រប់គ្រងស្ថានីយជំនួសខ្លួន ប៉ុន្តែត្រូវទទួលខុសត្រូវលើគ្រប់សកម្មភាពនៃកិច្ចប្រតិបត្តិការស្ថានីយនេះ។

ប្រការ៧.-

ក្រុមហ៊ុនត្រូវផ្តល់ឱ្យបានត្រឹមត្រូវនូវទិន្នន័យបរិមាណប្រេងឥន្ធនៈ ដែលបានលក់ជាប្រចាំត្រីមាសនៅក្នុងសប្តាហ៍ទី១ នៃត្រីមាសបន្ទាប់ និងប្រចាំឆ្នាំនៅសប្តាហ៍ទី១ នៃឆ្នាំបន្ទាប់ មកអគ្គនាយកដ្ឋានប្រេងកាតនៃក្រសួងរ៉ែ និងថាមពល។

ប្រការ៨.-

ក្រុមហ៊ុនត្រូវសហការជាមួយមន្ត្រីមានសមត្ថកិច្ចរបស់ក្រសួងរ៉ែ និងថាមពលក្នុងគោលបំណងអនុវត្តការចុះធ្វើអធិការកិច្ចដើម្បីឱ្យការគ្រប់គ្រងស្ថានីយមានប្រសិទ្ធិភាពខ្ពស់។

ប្រការ៩.-

ក្រុមហ៊ុនត្រូវរាយការណ៍មកអគ្គនាយកដ្ឋានប្រេងកាត ឱ្យបានឆាប់រហ័សតាមដែលអាចធ្វើបានអំពីហានិភ័យផ្សេងៗ ដែលប៉ះពាល់ធ្ងន់ធ្ងរដល់ដំណើរការនៃស្ថានីយរបស់ខ្លួន។

ប្រការ១០.-

ក្រុមហ៊ុនត្រូវជូនដំណឹងជាលាយលក្ខណ៍អក្សរមកអគ្គនាយកដ្ឋានប្រេងកាតនៃក្រសួងរ៉ែនិងថាមពលរយៈពេល១ (មួយ) ខែយ៉ាងតិច មុនថ្ងៃដែលខ្លួនបញ្ឈប់ដំណើរការស្ថានីយជាស្ថាពរ។

ប្រការ១១.-

ប្រកាសនេះមានរយៈពេលសុពលភាពស្របតាមរយៈពេលសុពលភាព នៃលិខិតដំណើរការស្ថានីយ លេខ.០៦១៧.រ៉ែ.អ(បក.សអ..........ចុះថ្ងៃទី.....២៣...........ខែ..មិថុនា......ឆ្នាំ២០២១..............របស់ក្រសួងរ៉ែនិងថាមពល និងអាចពន្យារបន្តបានស្របតាមលិខិតអនុញ្ញាតនេះ និងបទប្បញ្ញត្តិជាធរមាន។

ប្រការ១២.-

ក្នុងករណីស្ថានីយនេះផ្អាកដំណើរការជាប់ៗគ្នា ក្នុងរយៈពេល១២ (ដប់ពីរ)ខែ ឬ ប្រព្រឹត្តល្មើសច្បាប់ឬល្មើសធ្ងន់ធ្ងរនឹងប្រការណាមួយខាងលើនោះលិខិតអនុញ្ញាតដំណើរការស្ថានីយលេខ..០៦១៧.រ៉ែ.អ(បក.សអ. ចុះថ្ងៃទី.....២៣....ខែ.....មិថុនា.....ឆ្នាំ២០២១.......នឹងត្រូវដកហូតដោយគ្មានលក្ខខណ្ឌឡើយ។

ប្រការ១៣.-

នាយកខុទ្ទកាល័យ អគ្គនាយកនៃអគ្គនាយកដ្ឋានកិច្ចការទូទៅ អគ្គនាយកនៃអគ្គនាយកដ្ឋានប្រេងកាតអគ្គាធិការ ប្រធានមន្ទីររ៉ែ និងថាមពលរាជធានីភ្នំពេញ និង **ក្រុមហ៊ុន សុខ គង់ អាហារ៉ណ នីហារ៉ណ** ត្រូវទទួលបន្ទុកអនុវត្តប្រកាសនេះតាមភារកិច្ចរៀងៗខ្លួនចាប់ពីថ្ងៃចុះហត្ថលេខានេះតទៅ។

ថ្ងៃពុធ....១៤កើត.....ខែបឋមាសាឍ..ឆ្នាំឆ្លូវ.ត្រីស័ក..ព.ស.២៥៦៥
ធ្វើនៅរាជធានីភ្នំពេញ ថ្ងៃទី.....២៣......ខែ.មិថុនា.......ឆ្នាំ២០២១

រដ្ឋមន្ត្រីក្រសួងរ៉ែនិងថាមពល

ស៊ុយ សែម

កន្លែងទទួល:
- -ទីស្តីការគណៈរដ្ឋមន្ត្រី
- -ក្រសួងសេដ្ឋកិច្ចនិងហិរញ្ញវត្ថុ
- -ខុទ្ទកាល័យសម្តេចអគ្គមហាសេនាបតីតេជោនាយករដ្ឋមន្ត្រី
- -រដ្ឋបាលរាជធានីភ្នំពេញ
- -ដូចប្រការ១៣
- -រាជកិច្ច
- -ឯកសារកាលប្បវត្តិ

ព្រះរាជាណាចក្រកម្ពុជា
ជាតិ សាសនា ព្រះមហាក្សត្រ
Kingdom of Cambodia
Nation Religion King

ក្រសួងរ៉ែ និងថាមពល
Ministry of Mines and Energy
លេខ: ០៦១៩.១៥.ឆស.ប្រក.ប្រក

ប្រកាស
ស្តីពី
លក្ខខណ្ឌនៃលិខិតអនុញ្ញាតដំណើរការស្ថានីយប្រេងឥន្ធនៈ
លេខ ០៦១៩.១៥.ឆស.ប្រក.ឈអ ចុះថ្ងៃទី ២៣ ខែ មិថុនា ឆ្នាំ ២០២១

រដ្ឋមន្ត្រីក្រសួងរ៉ែនិងថាមពល

- បានឃើញរដ្ឋធម្មនុញ្ញនៃព្រះរាជាណាចក្រកម្ពុជា
- បានឃើញព្រះរាជក្រឹត្យលេខនស/រកត/០៩១៨/៩២៥ ចុះថ្ងៃទី០៦ ខែកញ្ញា ឆ្នាំ២០១៨ ស្តីពីការតែងតាំងរាជរដ្ឋាភិបាលនៃព្រះរាជាណាចក្រកម្ពុជា
- បានឃើញព្រះរាជក្រមលេខនស/រកម/០៦១៨/០១២ ចុះថ្ងៃទី២៨ ខែមិថុនា ឆ្នាំ២០១៨ ដែលប្រកាសឱ្យប្រើច្បាប់ស្តីពីការរៀបចំនិងការប្រព្រឹត្តទៅនៃគណៈរដ្ឋមន្ត្រី
- បានឃើញព្រះរាជក្រមលេខនស/រកម/១២១៣/០១៧ ចុះថ្ងៃទី០៩ ខែធ្នូ ឆ្នាំ២០១៣ ដែលប្រកាសឱ្យប្រើច្បាប់ស្តីពីការបង្កើតក្រសួងរ៉ែនិងថាមពល
- បានឃើញព្រះរាជក្រមលេខនស/រកម/០៧១៩/០០៦ ចុះថ្ងៃទី១២ ខែកក្កដា ឆ្នាំ២០១៩ ដែលប្រកាសឱ្យប្រើច្បាប់ស្តីពីការគ្រប់គ្រងប្រេងកាត និងផលិតផលប្រេងកាត
- បានឃើញអនុក្រឹត្យលេខ១៣៧អនក្រ.បក ចុះថ្ងៃទី៣១ ខែតុលា ឆ្នាំ២០១៨ ស្តីពីការរៀបចំនិងការប្រព្រឹត្តទៅរបស់ក្រសួងរ៉ែនិងថាមពល
- បានឃើញប្រកាសរួមលេខ១៤៥១សហវ.ប្រក ចុះថ្ងៃទី០៣ ខែវិច្ឆិកា ឆ្នាំ២០១៥ របស់ក្រសួងរ៉ែ និងថាមពល និងក្រសួងសេដ្ឋកិច្ច និងហិរញ្ញវត្ថុ ស្តីពីការផ្តល់សេវាសាធារណៈ និងការពិន័យអន្តរការណ៍ជាប្រាក់
- បានឃើញប្រកាសរួមលេខ១២៨សហវ.ប្រក ចុះថ្ងៃទី០៣ ខែកុម្ភៈ ឆ្នាំ២០១៧ របស់ក្រសួងរ៉ែ និងថាមពល និងក្រសួងសេដ្ឋកិច្ច និងហិរញ្ញវត្ថុ ស្តីពីការកែសម្រួលតារាងឧបសម្ព័ន្ធភ្ជាប់នឹងប្រកាសរួមលេខ១៤៥១សហវ.ប្រក ចុះថ្ងៃទី០៣ ខែវិច្ឆិកា ឆ្នាំ២០១៥ ស្តីពីការផ្តល់សេវាសាធារណៈ និងការពិន័យអន្តរការណ៍ជាប្រាក់ដោយក្រសួងរ៉ែ និងថាមពល
- បានឃើញប្រកាសលេខ០១៤១ រថ.អប្រក.ប្រក ចុះថ្ងៃទី១៦ ខែឧសភា ឆ្នាំ២០១៨ ស្តីពីនីតិវិធីនៃការគ្រប់គ្រងបច្ចេកទេសសុវត្ថិភាពស្ថានីយប្រេងឥន្ធនៈ ឧស្ម័នឥន្ធនៈ និងស្ថានីយរួមប្រេងនិង

លេខ ៧៩-៨៩ ផ្លូវប៉ាស្ទ័រ (៥១) សង្កាត់ផ្សារថ្មី៣ ខណ្ឌដូនពេញ រាជធានីភ្នំពេញ ទូរស័ព្ទ (៨៥៥) ២៣ ២១៩ ៥៧៤ ទូរសារ (៨៥៥) ២៣ ២១៩ ៥៨៤
#79-89, Pasteur Street(51), Sangkat Phsar Thmey3, Khan Daun Penh, Phnom Penh. Tel: (855) 23 219 574 Fax: (855) 23 219 584 www.mme.gov.kh info@mme.gov.kh

ឧស្ម័នឥន្ធនៈ របស់ក្រសួងរ៉ែនិងថាមពល

- បានឃើញសារាចរលេខ០១៤០ រថ.អប្រក.សរច ចុះថ្ងៃទី១៦ ខែឧសភា ឆ្នាំ២០១៨ ស្តីពីសុវត្ថិភាពសម្រាប់រៀបចំស្ថានីយប្រេងឥន្ធនៈ ឧស្ម័នឥន្ធនៈ និងស្ថានីយរួមប្រេងនិងឧស្ម័នឥន្ធនៈ របស់ក្រសួងរ៉ែនិងថាមពល
- បានឃើញសំណើចុះថ្ងៃទី០៤ ខែសីហា ឆ្នាំ២០២០ របស់លោក សុខ គង់ តំណាងក្រុមហ៊ុន
- យោងតាមតម្រូវការចាំបាច់របស់ក្រសួងរ៉ែ និងថាមពល។

សម្រេច

ប្រការ១.-

ប្រកាសនេះ មានគោលបំណងកំណត់លក្ខខណ្ឌ ក្នុងការផ្តល់លិខិតអនុញ្ញាតដំណើរការស្ថានីយប្រេងឥន្ធនៈ មានស្លាកយីហោឈ្មោះ សូគីម៉ិច បន្ទាយមានជ័យ ស្ថិតនៅភូមិ១ សង្កាត់ព្រះពន្លា ក្រុងសិរីសោភ័ណ ខេត្តបន្ទាយមានជ័យ របស់ ក្រុមហ៊ុន សុខ គង់ អាហារ័ណ នីហរ័ណ (ម្ចាស់ស្ថានីយ)។

ប្រការ២.-

ក្រុមហ៊ុនត្រូវដាក់តាំងបង្ហាញលិខិតអនុញ្ញាតដំណើរការស្ថានីយនៅទីតាំងដែលងាយមើលឃើញក្នុងស្ថានីយរបស់ខ្លួន។

ប្រការ៣.-

ក្រុមហ៊ុនត្រូវគោរព និងអនុវត្តតាមប្រកាសលេខ០១៤១ រថ.អប្រក.ប្រក ចុះថ្ងៃទី១៦ ខែឧសភា ឆ្នាំ ២០១៨ ស្តីពីនីតិវិធីនៃការគ្រប់គ្រងបច្ចេកទេសសុវត្ថិភាពស្ថានីយប្រេងឥន្ធនៈ ស្ថានីយឧស្ម័នឥន្ធនៈ និងស្ថានីយរួមប្រេង និងឧស្ម័នឥន្ធនៈរបស់ក្រសួងរ៉ែ និងថាមពល ដោយត្រូវបំពេញបន្ថែមនូវឯកសារដូចខាងក្រោមក្នុងរយៈពេលមួយឆ្នាំ ចាប់ពីកាលបរិច្ឆេទនៃប្រកាសនេះ៖

- លិខិតអនុញ្ញាតទីតាំងពីអាជ្ញាធរដែនដី
- លិខិតអនុញ្ញាតសាងសង់ពីក្រសួងរៀបចំដែនដី នគរូបនីយកម្ម និងសំណង់។

ប្រការ៤.-

ក្រុមហ៊ុនត្រូវគោរពនិងអនុវត្តតាមសារាចរលេខ០១៤០ រថ.អប្រក.សរច ចុះថ្ងៃទី១៦ ខែឧសភា ឆ្នាំ២០១៨ ស្តីពីសុវត្ថិភាពសម្រាប់ការរៀបចំស្ថានីយប្រេងឥន្ធនៈស្ថានីយឧស្ម័នឥន្ធនៈ និងស្ថានីយរួមប្រេង និងឧស្ម័នឥន្ធនៈ របស់ក្រសួងរ៉ែនិងថាមពល ដោយត្រូវធ្វើការកែសម្រួលស្ថានីយរបស់ខ្លួនតាមសារាចរខាងលើឱ្យចប់ជាស្ថាពរក្នុងរយៈពេលមួយឆ្នាំ ចាប់ពីកាលបរិច្ឆេទនៃប្រកាសនេះនូវចំណុចបច្ចេកទេស ដូចខាងក្រោម៖

១. ក្រុមហ៊ុនត្រូវដាក់ពាក្យស្នើសុំលិខិតអនុញ្ញាតដំណើរការស្ថានីយរួមប្រេង និងឧស្ម័នឥន្ធនៈ នៅពេលដំឡើងគ្រឿងបង្ហុំឧស្ម័នឥន្ធនៈរួចរាល់

២. ពោងប្រេងឥន្ធនៈត្រូវស្ថិតនៅចម្ងាយអប្បបរមា ៦ ម៉ែត្រពីលំនៅដ្ឋាន

៣. កបំពង់ទទួលប្រេងឥន្ធនៈ ត្រូវស្ថិតនៅចម្ងាយអប្បបរមា ៧ ម៉ែត្រពីអគាររបស់ស្ថានីយ
៤. គួរមានបំពាក់គន្លឹះអាសន្នតាមទូចាក់ប្រេងនីមួយៗ
៥. ត្រូវរៀបចំប្រព័ន្ធញែកសំណល់រឹង ប្រេង និងទឹក
៦. ត្រូវរៀបចំផ្ទាំងព័ត៌មានស្តីពីនីតិវិធីនៃការផ្ទេរប្រេងឥន្ធនៈ
៧. ត្រូវបិទស្លាកសញ្ញាបម្រាមស្តីពីសុវត្ថិភាពឱ្យបានគ្រប់គ្រាន់
៨. ត្រូវគូសគំនូសសញ្ញាចំណតសម្រាប់រថយន្តស៊ីទែនផ្ទេរប្រេងឥន្ធនៈ។

ប្រការ៥.-

ក្រុមហ៊ុនត្រូវគោរពតាមសេចក្តីណែនាំរបស់ក្រសួងរ៉ែ និងថាមពលក្នុងការដាក់វិធានការ បទប្បញ្ញត្តិផ្សេងៗ និងត្រូវគោរពតាមច្បាប់ និងលិខិតបទដ្ឋានគតិយុត្តផ្សេងទៀតជាធរមាន។

ប្រការ៦.-

ក្រុមហ៊ុនត្រូវធ្វើសេចក្តីជូនដំណឹងជាលាយលក្ខណ៍អក្សរមកក្រសួងរ៉ែ និងថាមពលមុនប្រគល់សិទ្ធិឱ្យអ្នកដទៃទៀតគ្រប់គ្រងស្ថានីយជំនួសខ្លួន ប៉ុន្តែត្រូវទទួលខុសត្រូវលើគ្រប់សកម្មភាពនៃកិច្ចប្រតិបត្តិការស្ថានីយនេះ។

ប្រការ៧.-

ក្រុមហ៊ុនត្រូវផ្តល់ឱ្យបានត្រឹមត្រូវ នូវទិន្នន័យបរិមាណប្រេងឥន្ធនៈ ដែលបានលក់ជាប្រចាំត្រីមាសនៅក្នុងសប្តាហ៍ទី១ នៃត្រីមាសបន្ទាប់ និងប្រចាំឆ្នាំនៅសប្តាហ៍ទី១ នៃឆ្នាំបន្ទាប់ មកអគ្គនាយកដ្ឋានប្រេងកាតនៃក្រសួងរ៉ែនិងថាមពល។

ប្រការ៨.-

ក្រុមហ៊ុនត្រូវសហការជាមួយមន្ត្រីមានសមត្ថកិច្ចរបស់ក្រសួងរ៉ែ និងថាមពលក្នុងគោលបំណងអនុវត្តការចុះធ្វើអធិការកិច្ចដើម្បីឱ្យការគ្រប់គ្រងស្ថានីយមានប្រសិទ្ធភាពខ្ពស់។

ប្រការ៩.-

ក្រុមហ៊ុនត្រូវរាយការណ៍មកអគ្គនាយកដ្ឋានប្រេងកាត ឱ្យបានឆាប់រហ័សតាមដែលអាចធ្វើបានអំពីហានិភ័យផ្សេងៗដែលប៉ះពាល់ធ្ងន់ធ្ងរដល់ដំណើរការនៃស្ថានីយរបស់ខ្លួន។

ប្រការ១០.-

ក្រុមហ៊ុនត្រូវជូនដំណឹងជាលាយលក្ខណ៍អក្សរមកអគ្គនាយកដ្ឋានប្រេងកាតនៃក្រសួងរ៉ែ និងថាមពលរយៈពេល១ (មួយ) ខែយ៉ាងតិច មុនថ្ងៃដែលខ្លួនបញ្ឈប់ដំណើរការស្ថានីយជាស្ថាពរ។

ប្រការ១១.-

ប្រកាសនេះមានរយៈពេលសុពលភាពស្របតាមរយៈពេលសុពលភាព នៃលិខិតដំណើរការស្ថានីយលេខ.០៦១៩.ទជ.រស.ប្រក.លរស......ចុះថ្ងៃទី.....២៣.........ខែ..មិថុនា.....ឆ្នាំ២០២១..............របស់ក្រសួងរ៉ែ និងថាមពល និងអាចពន្យារបន្តបានស្របតាមលិខិតអនុញ្ញាតនេះ និងបទប្បញ្ញត្តិជាធរមាន។

ប្រការ១២.-

ក្នុងករណីស្ថានីយនេះផ្អាកដំណើរការជាប់ៗគ្នាក្នុងរយៈពេល១២ (ដប់ពីរ)ខែ ឬ ប្រព្រឹត្តល្មើសច្បាប់ ឬ ល្មើសធ្ងន់ធ្ងរនឹងប្រការណាមួយខាងលើ នោះលិខិតអនុញ្ញាតដំណើរការស្ថានីយលេខ.០៦១៩.ទជ.រស.ប្រក.លរស ចុះថ្ងៃទី...២៣......ខែ.មិថុនា.........ឆ្នាំ២០២១...នឹងត្រូវដកហូតដោយគ្មានលក្ខខណ្ឌឡើយ។

ប្រការ១៣.-

នាយកខុទ្ទកាល័យ អគ្គនាយកនៃអគ្គនាយកដ្ឋានកិច្ចការទូទៅ អគ្គនាយកនៃអគ្គនាយកដ្ឋានប្រេងកាត អគ្គាធិការ ប្រធានមន្ទីររ៉ែនិងថាមពលខេត្តបន្ទាយមានជ័យ និងក្រុមហ៊ុនត្រូវទទួលបន្ទុកអនុវត្តប្រកាសនេះតាមភារកិច្ចរៀងៗខ្លួនចាប់ពីថ្ងៃចុះហត្ថលេខានេះតទៅ។

ថ្ងៃពុធ...១៤កើត.ខែបឋមាសាឍឆ្នាំឆ្លូវ.ត្រីស័ក ព.ស.២៥៦៥

ធ្វើនៅរាជធានីភ្នំពេញ ថ្ងៃទី.២៣..ខែ.មិថុនា..ឆ្នាំ២០២១

រដ្ឋមន្ត្រីក្រសួងរ៉ែនិងថាមពល

ស៊ុយ សែម

កន្លែងទទួល:

- ទីស្តីការគណៈរដ្ឋមន្ត្រី
- ក្រសួងសេដ្ឋកិច្ចនិងហិរញ្ញវត្ថុ
- ខុទ្ទកាល័យសម្តេចអគ្គមហាសេនាបតីតេជោនាយករដ្ឋមន្ត្រី
- សាលាខេត្តបន្ទាយមានជ័យ
- ដូចប្រការ១៣
- រាជកិច្ច
- ឯកសារ-កាលប្បវត្តិ

ព្រះរាជាណាចក្រកម្ពុជា
ជាតិ សាសនា ព្រះមហាក្សត្រ
Kingdom of Cambodia
Nation Religion King

ក្រសួងរ៉ែ និងថាមពល
Ministry of Mines and Energy
លេខ: ០៦២៣ រ.ជ.អប្រក.ប្រក

ប្រកាស
ស្តីពី
លក្ខខណ្ឌនៃលិខិតអនុញ្ញាតដំណើរការស្ថានីយរួមប្រេង និងឧស្ម័នឥន្ធនៈ
លេខ ០៦២៣ រ.ជ.អប្រក.លអ ចុះថ្ងៃទី ២៣ ខែ មិថុនា ឆ្នាំ ២០២១

រដ្ឋមន្ត្រីក្រសួងរ៉ែនិងថាមពល

- បានឃើញរដ្ឋធម្មនុញ្ញនៃព្រះរាជាណាចក្រកម្ពុជា
- បានឃើញព្រះរាជក្រឹត្យលេខនស/រកត/០៩១៨/៩២៥ ចុះថ្ងៃទី០៦ ខែកញ្ញា ឆ្នាំ២០១៨ ស្តីពី ការតែងតាំងរាជរដ្ឋាភិបាលនៃព្រះរាជាណាចក្រកម្ពុជា
- បានឃើញព្រះរាជក្រមលេខនស/រកម/០៦១៨/០១២ ចុះថ្ងៃទី២៨ ខែមិថុនា ឆ្នាំ២០១៨ ដែល ប្រកាសឱ្យប្រើច្បាប់ស្តីពីការរៀបចំនិងការប្រព្រឹត្តទៅនៃគណៈរដ្ឋមន្ត្រី
- បានឃើញព្រះរាជក្រមលេខនស/រកម/១២១៣/០១៧ ចុះថ្ងៃទី០៩ ខែធ្នូ ឆ្នាំ២០១៣ ដែល ប្រកាសឱ្យប្រើច្បាប់ស្តីពីការបង្កើតក្រសួងរ៉ែនិងថាមពល
- បានឃើញព្រះរាជក្រមលេខនស/រកម/០៧១៩/០០៦ ចុះថ្ងៃទី១២ ខែកក្កដា ឆ្នាំ២០១៩ ដែល ប្រកាសឱ្យប្រើច្បាប់ស្តីពីការគ្រប់គ្រងប្រេងកាត និងផលិតផលប្រេងកាត
- បានឃើញអនុក្រឹត្យលេខ១៣៧អនក្រ.បក ចុះថ្ងៃទី៣១ ខែតុលា ឆ្នាំ២០១៨ ស្តីពីការរៀបចំនិង ការប្រព្រឹត្តទៅរបស់ក្រសួងរ៉ែនិងថាមពល
- បានឃើញប្រកាសរួមលេខ១៤៥១សហវ.ប្រក ចុះថ្ងៃទី០៣ ខែវិច្ឆិកា ឆ្នាំ២០១៥ របស់ក្រសួងរ៉ែ និងថាមពល និងក្រសួងសេដ្ឋកិច្ច និងហិរញ្ញវត្ថុ ស្តីពីការផ្តល់សេវាសាធារណៈ និងការពិន័យ អន្តរការណ៍ជាប្រាក់
- បានឃើញប្រកាសរួមលេខ១២៨សហវ.ប្រក ចុះថ្ងៃទី០៣ ខែកុម្ភៈ ឆ្នាំ២០១៧ របស់ក្រសួងរ៉ែ និងថាមពល និងក្រសួងសេដ្ឋកិច្ច និងហិរញ្ញវត្ថុ ស្តីពីការកែសម្រួលតារាងឧបសម្ព័ន្ធភ្ជាប់នឹង ប្រកាសរួមលេខ១៤៥១សហវ.ប្រក ចុះថ្ងៃទី០៣ ខែវិច្ឆិកា ឆ្នាំ២០១៥ ស្តីពីការផ្តល់សេវាសាធារណៈ និងការពិន័យអន្តរការណ៍ជាប្រាក់ដោយក្រសួងរ៉ែ និងថាមពល
- បានឃើញប្រកាសលេខ០១៤១ រថ.អប្រក.ប្រក ចុះថ្ងៃទី១៦ ខែឧសភា ឆ្នាំ២០១៨ ស្តីពីនីតិវិធី នៃការគ្រប់គ្រងបច្ចេកទេសសុវត្ថិភាពស្ថានីយប្រេងឥន្ធនៈ ឧស្ម័នឥន្ធនៈ និងស្ថានីយរួមប្រេងនិង

លេខ ៧៩-៨៩ ផ្លូវប៉ាស្ទ័រ (៥១) សង្កាត់ផ្សារថ្មី៣ ខណ្ឌដូនពេញ រាជធានីភ្នំពេញ ទូរស័ព្ទ (៨៥៥) ២៣ ២១៩ ៥៧៤ ទូរសារ (៨៥៥) ២៣ ២១៩ ៥៨៤
#79-89, Pasteur Street(51), Sangkat Phsar Thmey3, Khan Daun Penh, Phnom Penh. Tel: (855) 23 219 574 Fax: (855) 23 219 584 www.mme.gov.kh info@mme.gov.kh

ឧស្ម័នឥន្ធនៈ របស់ក្រសួងរ៉ែនិងថាមពល
- បានឃើញសារាចរលេខ០១៤០ រថ.អប្រក.សរច ចុះថ្ងៃទី១៦ ខែឧសភា ឆ្នាំ២០១៨ ស្តីពីសុវត្ថិភាពសម្រាប់រៀបចំស្ថានីយប្រេងឥន្ធនៈ ឧស្ម័នឥន្ធនៈ និងស្ថានីយរួមប្រេងនិងឧស្ម័នឥន្ធនៈ របស់ក្រសួងរ៉ែនិងថាមពល
- បានឃើញសំណើចុះថ្ងៃទី១៩ ខែមីនា ឆ្នាំ២០២០ របស់លោក សុខ គង់ តំណាងក្រុមហ៊ុន
- យោងតាមតម្រូវការចាំបាច់របស់ក្រសួងរ៉ែ និងថាមពល។

សម្រេច

ប្រការ១.-

ប្រកាសនេះ មានគោលបំណងកំណត់លក្ខខណ្ឌ ក្នុងការផ្តល់លិខិតអនុញ្ញាតដំណើរការស្ថានីយរួមប្រេង និងឧស្ម័នឥន្ធនៈ មានស្លាកយីហោឈ្មោះ សូគីម៉ិច ស្ថិតនៅសង្កាត់កន្ទោក ខណ្ឌកំបូល រាជធានីភ្នំពេញ របស់ ក្រុមហ៊ុន សុខ គង់ អាហារ៍ណា នីហារ៍ណា (ម្ចាស់ស្ថានីយ)។

ប្រការ២.-

ក្រុមហ៊ុនត្រូវដាក់តាំងបង្ហាញលិខិតអនុញ្ញាតដំណើរការស្ថានីយនៅទីតាំងដែលងាយមើលឃើញក្នុងស្ថានីយរបស់ខ្លួន។

ប្រការ៣.-

ក្រុមហ៊ុនត្រូវគោរព និងអនុវត្តតាមប្រកាសលេខ០១៤១ រថ.អប្រក.ប្រក ចុះថ្ងៃទី១៦ ខែឧសភា ឆ្នាំ២០១៨ ស្តីពីនីតិវិធីនៃការគ្រប់គ្រងបច្ចេកទេសសុវត្ថិភាពស្ថានីយប្រេងឥន្ធនៈ ស្ថានីយឧស្ម័នឥន្ធនៈ និងស្ថានីយរួមប្រេង និងឧស្ម័នឥន្ធនៈរបស់ក្រសួងរ៉ែ និងថាមពល ដោយត្រូវបំពេញបន្ថែមនូវឯកសារដូចខាងក្រោមក្នុងរយៈពេលមួយឆ្នាំ ចាប់ពីកាលបរិច្ឆេទនៃប្រកាសនេះ៖
- លិខិតអនុញ្ញាតទីតាំងពីអាជ្ញាធរដែនដី
- លិខិតអនុញ្ញាតសាងសង់ពីក្រសួងរៀបចំដែនដី នគរូបនីយកម្ម និងសំណង់។

ប្រការ៤.-

ក្រុមហ៊ុនត្រូវគោរពនិងអនុវត្តតាមសារាចរលេខ០១៤០ រថ.អប្រក.សរច ចុះថ្ងៃទី១៦ ខែឧសភា ឆ្នាំ២០១៨ ស្តីពីសុវត្ថិភាពសម្រាប់ការរៀបចំស្ថានីយប្រេងឥន្ធនៈស្ថានីយឧស្ម័នឥន្ធនៈ និងស្ថានីយរួមប្រេង និងឧស្ម័នឥន្ធនៈ របស់ក្រសួងរ៉ែនិងថាមពល ដោយត្រូវធ្វើការកែសម្រួលស្ថានីយរបស់ខ្លួនតាមសារាចរខាងលើឱ្យចប់ជាស្ថាពរក្នុងរយៈពេលមួយឆ្នាំ ចាប់ពីកាលបរិច្ឆេទនៃប្រកាសនេះនូវចំណុចបច្ចេកទេស ដូចខាងក្រោម៖

១. ត្រូវសង់របងនៅប៉ែកខាងព្រំដីស្ថានីយដែលមានពោងឧស្ម័នឥន្ធនៈដាក់លើដី ដោយបន្ថែមកម្ពស់អប្បបរមា ១,៨ ម៉ែត្រទៀត គិតចាប់ពីផ្ទៃខាងលើរបស់ពោង ដែលរបងនោះធ្វើពីបេតុងអាមេអាចធន់នឹងការផ្ទុះ ឬឆេះក្នុងរយៈពេលយ៉ាងតិចពីរម៉ោង និងត្រូវមានចម្ងាយប្រមាណ

ប្រវែង ៧,៥ ម៉ែត្រពីពោងនោះទៅចុងសងខាងនៃរបងការពារនោះត្រូវមានរបងសំណាញ់ដែកព័ទ្ធជុំវិញការពារពីការប៉ះទង្គិចនានា

២. ចម្ងាយពីពោងឧស្ម័នឥន្ធនៈទៅទូចាក់ឧស្ម័នឥន្ធនៈត្រូវមានប្រវែងអប្បបរមា ៧,៥ ម៉ែត្រ

៣. ពោងប្រេងឥន្ធនៈកប់ដីត្រូវមានចំណុះមិនលើសពី ៣០ ០០០ លីត្រ

៤. ត្រូវរៀបចំកបំពង់ទទួលប្រេងឥន្ធនៈ

៥. បំពង់ខ្យល់ប្រេងឥន្ធនៈត្រូវស្ថិតនៅចម្ងាយអប្បបរមា ២ ម៉ែត្រពីរបងព្រំដីស្ថានីយ ហើយត្រូវមានជញ្ជាំង ឬ របងការពារការប៉ះទង្គិចណាមួយ

៦. ចម្ងាយពីទូចាក់ឧស្ម័នឥន្ធនៈទៅកបំពង់ទទួលឧស្ម័នឥន្ធនៈត្រូវមានប្រវែងអប្បបរមា ៦ ម៉ែត្រ

៧. ត្រូវបំពាក់គន្លឹះអាសន្នរួមមួយ និងគួរមានបំពាក់គន្លឹះអាសន្នតាមទូចាក់ប្រេងនីមួយៗ

៨. ត្រូវរៀបចំប្រព័ន្ធញែកសំណល់រឹង ប្រេង និងទឹក

៩. ត្រូវរៀបចំផ្ទាំងព័ត៌មានស្តីពីនីតិវិធីនៃការផ្ទេរប្រេង និងឧស្ម័នឥន្ធនៈ

១០. ត្រូវបិទស្លាកសញ្ញាបម្រាមស្តីពីសុវត្ថិភាពឱ្យបានគ្រប់គ្រាន់

១១. ត្រូវគូសគំនូសសញ្ញាចំណតសម្រាប់រថយន្តស៊ីទែនផ្ទេរប្រេង និងឧស្ម័នឥន្ធនៈ។

ប្រការ៥.-

ក្រុមហ៊ុនត្រូវគោរពតាមសេចក្តីណែនាំរបស់ក្រសួងរ៉ែ និងថាមពលក្នុងការដាក់វិធានការ បទប្បញ្ញត្តិផ្សេងៗ និងត្រូវគោរពតាមច្បាប់ និងលិខិតបទដ្ឋានគតិយុត្តផ្សេងទៀតជាធរមាន។

ប្រការ៦.-

ក្រុមហ៊ុនត្រូវធ្វើសេចក្តីជូនដំណឹងជាលាយលក្ខណ៍អក្សរមកក្រសួងរ៉ែ និងថាមពលមុនប្រគល់សិទ្ធិឱ្យអ្នកដទៃទៀតគ្រប់គ្រងស្ថានីយជំនួសខ្លួន ប៉ុន្តែត្រូវទទួលខុសត្រូវលើគ្រប់សកម្មភាពនៃកិច្ចប្រតិបត្តិការស្ថានីយនេះ។

ប្រការ៧.-

ក្រុមហ៊ុនត្រូវផ្តល់ឱ្យបានត្រឹមត្រូវ នូវទិន្នន័យបរិមាណប្រេងឥន្ធនៈ ដែលបានលក់ជាប្រចាំត្រីមាសនៅក្នុងសប្តាហ៍ទី១ នៃត្រីមាសបន្ទាប់ និងប្រចាំឆ្នាំនៅសប្តាហ៍ទី១ នៃឆ្នាំបន្ទាប់ មកអគ្គនាយកដ្ឋានប្រេងកាតនៃក្រសួងរ៉ែនិងថាមពល។

ប្រការ៨.-

ក្រុមហ៊ុនត្រូវសហការជាមួយមន្ត្រីមានសមត្ថកិច្ចរបស់ក្រសួងរ៉ែ និងថាមពលក្នុងគោលបំណងអនុវត្តការចុះធ្វើអធិការកិច្ចដើម្បីឱ្យការគ្រប់គ្រងស្ថានីយមានប្រសិទ្ធភាពខ្ពស់។

ប្រការ៩.-

ក្រុមហ៊ុនត្រូវរាយការណ៍មកអគ្គនាយកដ្ឋានប្រេងកាត ឱ្យបានឆាប់រហ័សតាមដែលអាចធ្វើបានអំពីហានិភ័យផ្សេងៗដែលប៉ះពាល់ធ្ងន់ធ្ងរដល់ដំណើរការនៃស្ថានីយរបស់ខ្លួន។

ប្រការ១០.-

ក្រុមហ៊ុនត្រូវជូនដំណឹងជាលាយលក្ខណ៍អក្សរមកអគ្គនាយកដ្ឋានប្រេងកាតនៃក្រសួងរ៉ែ និងថាមពល រយៈពេល១ (មួយ) ខែយ៉ាងតិច មុនថ្ងៃដែលខ្លួនបញ្ឈប់ដំណើរការស្ថានីយជាស្ថាពរ។

ប្រការ១១.-

ប្រកាសនេះមានរយៈពេលសុពលភាពស្របតាមរយៈពេលសុពលភាព នៃលិខិតដំណើរការស្ថានីយ លេខ.០៦២៣.៩៥.អគប្រក.លអអ.......ចុះថ្ងៃទី....២៣............ខែ...មិថុនា......ឆ្នាំ២០.២១..............របស់ក្រសួងរ៉ែ និងថាមពល និងអាចពន្យារបន្តបានស្របតាមលិខិតអនុញ្ញាតនេះ និងបទប្បញ្ញត្តិជាធរមាន។

ប្រការ១២.-

ក្នុងករណីស្ថានីយនេះផ្អាកដំណើរការជាប់ៗគ្នាក្នុងរយៈពេល១២ (ដប់ពីរ)ខែ ឬ ប្រព្រឹត្តល្មើសច្បាប់ ឬ ល្មើសធ្ងន់ធ្ងរនឹងប្រការណាមួយខាងលើ នោះលិខិតអនុញ្ញាតដំណើរការស្ថានីយលេខ០៦២៣.៩៥.អគប្រក.លអអ ចុះថ្ងៃទី....២៣.....ខែ...មិថុនា........ឆ្នាំ២០.២១..នឹងត្រូវដកហូតដោយគ្មានលក្ខខណ្ឌឡើយ។

ប្រការ១៣.-

នាយកខុទ្ទកាល័យ អគ្គនាយកនៃអគ្គនាយកដ្ឋានកិច្ចការទូទៅ អគ្គនាយកនៃអគ្គនាយកដ្ឋានប្រេងកាត អគ្គាធិការ ប្រធានមន្ទីររ៉ែនិងថាមពលរាជធានីភ្នំពេញ និងក្រុមហ៊ុនត្រូវទទួលបន្ទុកអនុវត្តប្រកាសនេះតាមភារកិច្ចរៀងៗខ្លួនចាប់ពីថ្ងៃចុះហត្ថលេខានេះតទៅ។

ថ្ងៃពុធ.១៤.កើត...ខែបឋមាសាឍ ឆ្នាំឆ្លូវ..ត្រីស័ក ព.ស.២៥៦៥

ធ្វើនៅរាជធានីភ្នំពេញ ថ្ងៃទី.២៣..ខែ.មិថុនា..ឆ្នាំ២០.២១

រដ្ឋមន្ត្រីក្រសួងរ៉ែនិងថាមពល

ស៊ុយ សែម

កន្លែងទទួល:

- ទីស្តីការគណៈរដ្ឋមន្ត្រី
- ក្រសួងសេដ្ឋកិច្ចនិងហិរញ្ញវត្ថុ
- ខុទ្ទកាល័យសម្តេចអគ្គមហាសេនាបតីតេជោនាយករដ្ឋមន្ត្រី
- សាលារាជធានីភ្នំពេញ
- ដូចប្រការ១៣
- រាជកិច្ច
- ឯកសារ-កាលប្បវត្តិ

ព្រះរាជាណាចក្រកម្ពុជា
ជាតិ សាសនា ព្រះមហាក្សត្រ
Kingdom of Cambodia
Nation Religion King

ក្រសួងរ៉ែ និងថាមពល
Ministry of Mines and Energy
លេខ: ០៦៣៣.១៨.អឧប្រក.ប្រក

ប្រកាស
ស្តីពី
លក្ខខណ្ឌនៃលិខិតអនុញ្ញាតដំណើរការស្ថានីយប្រេងឥន្ធនៈ
លេខ០៦៣៣.១៨.អឧប្រក.លអអ.ចុះថ្ងៃទី..២៤.....ខែមិថុនា...ឆ្នាំ ២០២១

រដ្ឋមន្ត្រីក្រសួងរ៉ែនិងថាមពល

- បានឃើញរដ្ឋធម្មនុញ្ញនៃព្រះរាជាណាចក្រកម្ពុជា
- បានឃើញព្រះរាជក្រឹត្យលេខនស/រកត/០៩១៨/៩២៥ ចុះថ្ងៃទី០៦ ខែកញ្ញា ឆ្នាំ២០១៨ ស្តីពីការតែងតាំងរាជរដ្ឋាភិបាលនៃព្រះរាជាណាចក្រកម្ពុជា
- បានឃើញព្រះរាជក្រមលេខនស/រកម/០៦១៨/០១២ ចុះថ្ងៃទី២៨ ខែមិថុនា ឆ្នាំ២០១៨ ដែលប្រកាសឱ្យប្រើច្បាប់ស្តីពីការរៀបចំនិងការប្រព្រឹត្តទៅនៃគណៈរដ្ឋមន្ត្រី
- បានឃើញព្រះរាជក្រមលេខនស/រកម/១២១៣/០១៧ ចុះថ្ងៃទី០៩ ខែធ្នូ ឆ្នាំ២០១៣ ដែលប្រកាសឱ្យប្រើច្បាប់ស្តីពីការបង្កើតក្រសួងរ៉ែនិងថាមពល
- បានឃើញព្រះរាជក្រមលេខនស/រកម/០៧១៩/០០៦ ចុះថ្ងៃទី១២ ខែកក្កដា ឆ្នាំ២០១៩ ដែលប្រកាសឱ្យប្រើច្បាប់ស្តីពីការគ្រប់គ្រងប្រេងកាត និងផលិតផលប្រេងកាត
- បានឃើញអនុក្រឹត្យលេខ១៣៧អនក្រ.បក ចុះថ្ងៃទី៣១ ខែតុលា ឆ្នាំ២០១៨ ស្តីពីការរៀបចំនិងការប្រព្រឹត្តទៅរបស់ក្រសួងរ៉ែនិងថាមពល
- បានឃើញប្រកាសរួមលេខ១៤៥១សហវ.ប្រក ចុះថ្ងៃទី០៣ ខែវិច្ឆិកា ឆ្នាំ២០១៥ របស់ក្រសួងរ៉ែនិងថាមពល និងក្រសួងសេដ្ឋកិច្ច និងហិរញ្ញវត្ថុ ស្តីពីការផ្តល់សេវាសាធារណៈ និងការពិន័យអន្តរការណ៍ជាប្រាក់
- បានឃើញប្រកាសរួមលេខ១២៨សហវ.ប្រក ចុះថ្ងៃទី០៣ ខែកុម្ភៈ ឆ្នាំ២០១៧ របស់ក្រសួងរ៉ែនិងថាមពល និងក្រសួងសេដ្ឋកិច្ច និងហិរញ្ញវត្ថុ ស្តីពីការកែសម្រួលតារាងឧបសម្ព័ន្ធភ្ជាប់នឹងប្រកាសរួមលេខ១៤៥១សហវ.ប្រក ចុះថ្ងៃទី០៣ ខែវិច្ឆិកា ឆ្នាំ២០១៥ ស្តីពីការផ្តល់សេវាសាធារណៈ និងការពិន័យអន្តរការណ៍ជាប្រាក់ដោយក្រសួងរ៉ែ និងថាមពល
- បានឃើញប្រកាសលេខ០១៤១ រថ.អប្រក.ប្រក ចុះថ្ងៃទី១៦ ខែឧសភា ឆ្នាំ២០១៨ ស្តីពីនីតិវិធីនៃការគ្រប់គ្រងបច្ចេកទេសសុវត្ថិភាពស្ថានីយប្រេងឥន្ធនៈ ឧស្ម័នឥន្ធនៈ និងស្ថានីយរួមប្រេងនិងឧស្ម័នឥន្ធនៈ របស់ក្រសួងរ៉ែនិងថាមពល

លេខ ៧៩-៨៩ ផ្លូវប៉ាស្ទ័រ (៥១) សង្កាត់ផ្សារថ្មី៣ ខណ្ឌដូនពេញ រាជធានីភ្នំពេញ ទូរស័ព្ទ (៨៥៥) ២៣ ២១៩ ៥៧៤ ទូរសារ (៨៥៥) ២៣ ២១៩ ៥៨៤
#79-89, Pasteur Street(51), Sangkat Phsar Thmey3, Khan Daun Penh, Phnom Penh. Tel: (855) 23 219 574 Fax: (855) 23 219 584 www.mme.gov.kh info@mme.gov.kh

- បានឃើញសារាចរលេខ០១៤០ រថ.អប្រក.សរច ចុះថ្ងៃទី១៦ ខែឧសភា ឆ្នាំ២០១៨ ស្តីពីសុវត្ថិភាពសម្រាប់រៀបចំស្ថានីយប្រេងឥន្ធនៈ ឧស្ម័នឥន្ធនៈ និងស្ថានីយរួមប្រេងនិងឧស្ម័នឥន្ធនៈ របស់ក្រសួងរ៉ែនិងថាមពល
- បានឃើញសំណើចុះថ្ងៃទី០៧ ខែកញ្ញា ឆ្នាំ២០២០ របស់លោក ឡាក់ គឹមហេង
- យោងតាមតម្រូវការចាំបាច់របស់ក្រសួងរ៉ែ និងថាមពល។

សម្រេច

ប្រការ១.-

ប្រកាសនេះ មានគោលបំណងកំណត់លក្ខខណ្ឌ ក្នុងការផ្តល់លិខិតអនុញ្ញាតដំណើរការស្ថានីយប្រេងឥន្ធនៈ ដែលមានស្លាកយីហោឈ្មោះ ដេប៉ូតេលា គឹមហេង ឆេងលី គល់ស្ពានកោះធំ ស្ថិតនៅភូមិព្រែកធន់ ឃុំព្រែកថ្មី ស្រុកកោះធំ ខេត្តកណ្តាល របស់លោក ឡាក់ គឹមហេង (ម្ចាស់ស្ថានីយ)។

ប្រការ២.-

ម្ចាស់ស្ថានីយត្រូវតាំងបង្ហាញលិខិតអនុញ្ញាតដំណើរការស្ថានីយនៅទីតាំងដែលងាយមើលឃើញក្នុងស្ថានីយរបស់ខ្លួន។

ប្រការ៣.-

ម្ចាស់ស្ថានីយត្រូវគោរព និងអនុវត្តតាមប្រកាសលេខ០១៤១រថ.អប្រក.ប្រក ចុះថ្ងៃទី១៦ ខែឧសភា ឆ្នាំ២០១៨ ស្តីពីនីតិវិធីនៃការគ្រប់គ្រងបច្ចេកទេសសុវត្ថិភាពស្ថានីយប្រេងឥន្ធនៈ ស្ថានីយឧស្ម័នឥន្ធនៈ និងស្ថានីយរួមប្រេង និងឧស្ម័នឥន្ធនៈរបស់ក្រសួងរ៉ែ និងថាមពល ដោយត្រូវបំពេញបន្ថែមនូវឯកសារដូចខាងក្រោម ក្នុងរយៈពេលមួយឆ្នាំ ចាប់ពីកាលបរិច្ឆេទនៃប្រកាសនេះ៖

- លិខិតអនុញ្ញាតទីតាំងពីអាជ្ញាធរដែនដី
- លិខិតអនុញ្ញាតសាងសង់ពីក្រសួងរៀបចំដែនដី នគរូបនីយកម្ម និងសំណង់។

ប្រការ៤.-

ម្ចាស់ស្ថានីយត្រូវគោរពនិងអនុវត្តតាមសារាចរលេខ០១៤០រថ.អប្រក.សរច ចុះថ្ងៃទី១៦ ខែឧសភា ឆ្នាំ២០១៨ ស្តីពីសុវត្ថិភាពសម្រាប់ការរៀបចំស្ថានីយប្រេងឥន្ធនៈស្ថានីយឧស្ម័នឥន្ធនៈ និងស្ថានីយរួមប្រេង និងឧស្ម័នឥន្ធនៈ របស់ក្រសួងរ៉ែនិងថាមពល ដោយត្រូវធ្វើការកែសម្រួលស្ថានីយរបស់ខ្លួនតាមសារាចរខាងលើ ឱ្យចប់ជាស្ថាពរក្នុងរយៈពេលមួយឆ្នាំ ចាប់ពីកាលបរិច្ឆេទនៃប្រកាសនេះនូវចំណុចបច្ចេកទេស ដូចខាងក្រោម៖

១. ពោងប្រេងឥន្ធនៈមួយត្រូវដាក់ប្រេងឥន្ធនៈបានតែមួយប្រភេទប៉ុណ្ណោះ
២. កបំពង់ទទួលប្រេងឥន្ធនៈត្រូវស្ថិតនៅចម្ងាយអប្បបរមា ៣ ម៉ែត្រពីព្រំដីស្ថានីយ ក្នុងទីវាលម្ពូ
៣. បំពង់ខ្យល់ប្រេងឥន្ធនៈត្រូវស្ថិតនៅចម្ងាយអប្បបរមា ២ ម៉ែត្រពីរបងព្រំដីស្ថានីយ ហើយត្រូវមានជញ្ជាំង ឬ របងការពារការប៉ះទង្គិចណាមួយ
៤. បំពង់ខ្យល់ប្រេងឥន្ធនៈមិនត្រូវមានបំពាក់វ៉ាន់បិទ បើក

៩៤

៥. ទូចាក់ប្រេងឥន្ធនៈ ត្រូវស្ថិតនៅចម្ងាយអប្បបរមា ៦ ម៉ែត្រពីរបងស្ថានីយ
៦. ទុយោចាក់ប្រេងឥន្ធនៈ មិនត្រូវមានប្រវែងលើសពី ៦ ម៉ែត្រ
៧. ត្រូវរៀបចំប្រព័ន្ធញែកសំណល់រឹង ប្រេង និងទឹក
៨. ត្រូវគូសគំនូសសញ្ញាសម្រាប់ចំណតរថយន្តស៊ីទែនផ្ទេរប្រេងឥន្ធនៈ
៩. ត្រូវបិទស្លាកសញ្ញាបម្រាមស្តីពីសុវត្ថិភាពឱ្យបានគ្រប់គ្រាន់
១០. ត្រូវរៀបចំផ្ទាំងព័ត៌មានស្តីពីនីតិវិធីនៃការផ្ទេរប្រេងឥន្ធនៈ។

ប្រការ៥.-

ម្ចាស់ស្ថានីយត្រូវគោរពតាមសេចក្តីណែនាំរបស់ក្រសួងរ៉ែ និងថាមពលក្នុងការដាក់វិធានការ បទប្បញ្ញត្តិផ្សេងៗ និងត្រូវគោរពតាមច្បាប់ និងលិខិតបទដ្ឋានគតិយុត្តផ្សេងទៀតជាធរមាន។

ប្រការ៦.-

ម្ចាស់ស្ថានីយត្រូវធ្វើសេចក្តីជូនដំណឹងជាលាយលក្ខណ៍អក្សរមកក្រសួងរ៉ែ និងថាមពលមុនប្រគល់សិទ្ធិឱ្យអ្នកដទៃទៀតគ្រប់គ្រងស្ថានីយជំនួសខ្លួន ប៉ុន្តែត្រូវទទួលខុសត្រូវលើគ្រប់សកម្មភាពនៃកិច្ចប្រតិបត្តិការស្ថានីយនេះ។

ប្រការ៧.-

ម្ចាស់ស្ថានីយត្រូវផ្តល់ឱ្យបានត្រឹមត្រូវ នូវទិន្នន័យបរិមាណប្រេងឥន្ធនៈ ដែលបានលក់ជាប្រចាំត្រីមាសនៅក្នុងសប្តាហ៍ទី១ នៃត្រីមាសបន្ទាប់ និងប្រចាំឆ្នាំនៅសប្តាហ៍ទី១ នៃឆ្នាំបន្ទាប់ មកអគ្គនាយកដ្ឋានប្រេងកាតនៃក្រសួងរ៉ែនិងថាមពល។

ប្រការ៨.-

ម្ចាស់ស្ថានីយត្រូវសហការជាមួយមន្ត្រីមានសមត្ថកិច្ចរបស់ក្រសួងរ៉ែ និងថាមពលក្នុងគោលបំណងអនុវត្តការចុះធ្វើអធិការកិច្ចដើម្បីឱ្យការគ្រប់គ្រងស្ថានីយមានប្រសិទ្ធភាពខ្ពស់។

ប្រការ៩.-

ម្ចាស់ស្ថានីយត្រូវរាយការណ៍មកអគ្គនាយកដ្ឋានប្រេងកាត ឱ្យបានឆាប់រហ័សតាមដែលអាចធ្វើបាន អំពីហានិភ័យផ្សេងៗដែលប៉ះពាល់ធ្ងន់ធ្ងរដល់ដំណើរការនៃស្ថានីយរបស់ខ្លួន។

ប្រការ១០.-

ម្ចាស់ស្ថានីយត្រូវជូនដំណឹងជាលាយលក្ខណ៍អក្សរមកអគ្គនាយកដ្ឋានប្រេងកាតនៃក្រសួងរ៉ែ និងថាមពលរយៈពេល១ (មួយ) ខែយ៉ាងតិច មុនថ្ងៃដែលខ្លួនបញ្ឈប់ដំណើរការស្ថានីយជាស្ថាពរ។

ប្រការ១១.-

ប្រកាសនេះមានរយៈពេលសុពលភាពស្របតាមរយៈពេលសុពលភាព នៃលិខិតដំណើរការស្ថានីយ លេខ០៦៣៣ រថ.អប្រក.ចអអ......ចុះថ្ងៃទី....២៤...........ខែ..មិថុនា.....ឆ្នាំ២០២១.............របស់ក្រសួងរ៉ែ និងថាមពល និងអាចពន្យារបន្តបានស្របតាមលិខិតអនុញ្ញាតនេះ និងបទប្បញ្ញត្តិជាធរមាន។

ប្រការ១២.-

ក្នុងករណីស្ថានីយនេះផ្អាកដំណើរការជាប់ៗគ្នាក្នុងរយៈពេល១២ (ដប់ពីរ)ខែ ឬ ប្រព្រឹត្តល្មើសច្បាប់ ឬ ល្មើសធ្ងន់ធ្ងរនឹងប្រការណាមួយខាងលើ នោះលិខិតអនុញ្ញាតដំណើរការស្ថានីយលេខ០៦៣៣ រថ.អប្រក.ចអអ ចុះថ្ងៃទី...២៤.......ខែ..មិថុនា.........ឆ្នាំ២០២១...នឹងត្រូវដកហូតដោយគ្មានលក្ខខណ្ឌឡើយ។

ប្រការ១៣.-

នាយកខុទ្ទកាល័យ អគ្គនាយកនៃអគ្គនាយកដ្ឋានកិច្ចការទូទៅ អគ្គនាយកនៃអគ្គនាយកដ្ឋានប្រេងកាត អគ្គាធិការ ប្រធានមន្ទីររ៉ែនិងថាមពលខេត្តកណ្តាល និងម្ចាស់ស្ថានីយត្រូវទទួលបន្ទុកអនុវត្តប្រកាសនេះតាមភារកិច្ចរៀងៗខ្លួនចាប់ពីថ្ងៃចុះហត្ថលេខានេះតទៅ។

ថ្ងៃសុក្រ...១រោច...ខែបឋមាសាឍឆ្នាំឆ្លូវ..ត្រីស័កព.ស.២៥៦៥
ធ្វើនៅរាជធានីភ្នំពេញ ថ្ងៃទី.២៤...ខែ.មិថុនា...ឆ្នាំ២០២១
រដ្ឋមន្ត្រីក្រសួងរ៉ែនិងថាមពល

ស៊ុយ សែម

កន្លែងទទួល:
- ទីស្តីការគណៈរដ្ឋមន្ត្រី
- ក្រសួងសេដ្ឋកិច្ចនិងហិរញ្ញវត្ថុ
- ខុទ្ទកាល័យសម្តេចអគ្គមហាសេនាបតីតេជោនាយករដ្ឋមន្ត្រី
- សាលាខេត្តកណ្តាល
- ដូចប្រការ១៣
- រាជកិច្ច
- ឯកសារ-កាលប្បវត្តិ

រក្សាសិទ្ធិនិងបោះពុម្ពដោយនាយកដ្ឋានរាជកិច្ច នៃ
អគ្គនាយកដ្ឋានរាជកិច្ចនិងតម្កល់ឯកសារជាតិ
ទីស្តីការគណៈរដ្ឋមន្ត្រី