ព្រះរាជាណាចក្រកម្ពុជា

ជាតិ សាសនា ព្រះមហាក្សត្រ

ឆ្នាំទី២២ លេខ១០ ត្រីមាសទី០១ ឆ្នាំ២០២២

រាជកិច្ច

ផ្សាយចេញពី

ទីស្ដីការគណៈរដ្ឋមន្ត្រី

សារបាន

ព្រះរាជក្រម ព្រះរាជក្រឹត្យ អនុក្រឹត្យ សេចក្ដីសម្រេច បទបញ្ជា សារាចរ ប្រកាស

មាតិកា

I~ព្រះរាជខុទ្ទកាល័យព្រះមហាក្សត្រ

ព្រះរាជក្រឹត្យ

៧-២-២០២២	-ព្រះរាជក្រឹត្យ នស/រកត/០២២២/១១៣ ស្តីពី ការតាំងស៊ប់ទៅក្នុងឋានន្តរស័ក្តិអនុមន្ត្រី នៅក្រសួងប្រៃសណីយ៍ និងទូរគមនាគមន៍ ដល់មន្ត្រីរាជការ ៤០ រូប	១១១៧
៧-២-២០២២	-ព្រះរាជក្រឹត្យ នស/រកត/០២២២/១១៤ ស្តីពី ការផ្តល់សញ្ជាតិខ្មែរ ដោយសញ្ជាតូបនីយកម្ម ដល់លោក **ឈួយ ជុងមីងហ្គារី (CHUI CHUNG MING GARY)** ជនជាតិចិន សញ្ជាតិចិន	១១២០
៨-២-២០២២	-ព្រះរាជក្រឹត្យ នស/រកត/០២២២/១១៥ ស្តីពី ការតែងតាំង និងផ្តល់ឋានៈឯកឧត្តម **ហួន រដ្ឋា** ជាសមាសភាពឧត្តមក្រុមប្រឹក្សាពិគ្រោះ និងផ្តល់យោបល់ មានឋានៈស្មើ រដ្ឋមន្ត្រី និងតែងតាំង និងផ្តល់ឋានៈឯកឧត្តម **ជា រិទ្ធី** ជាមន្ត្រីតំណាងក្នុងលេខាធិការដ្ឋានឧត្តម-ក្រុមប្រឹក្សាពិគ្រោះ និងផ្តល់យោបល់ មានឋានៈស្មើ អនុរដ្ឋលេខាធិការ	១១២១
៨-២-២០២២	-ព្រះរាជក្រឹត្យ នស/រកត/០២២២/១១៦ ស្តីពី ការតែងតាំង និងផ្តល់ឋានៈឯកឧត្តម **ចិន ឆុំ** ជានាយកវិទ្យាស្ថានគរុកោសល្យបាត់ដំបង នៃក្រសួងអប់រំ យុវជន និងកីឡា មានឋានៈស្មើអគ្គនាយក	១១២២
៨-២-២០២២	-ព្រះរាជក្រឹត្យ នស/រកត/០២២២/១១៧ ស្តីពី ការតែងតាំង និងផ្តល់ឋានៈឯកឧត្តមបណ្ឌិត **សិត សេង** ជានាយកវិទ្យាស្ថានគរុកោសល្យរាជធានីភ្នំពេញ នៃក្រសួងអប់រំ យុវជន និងកីឡា មានឋានៈស្មើ អគ្គនាយក	១១២៣
៨-២-២០២២	-ព្រះរាជក្រឹត្យ នស/រកត/០២២២/១១៨ ស្តីពី ការតាំងស៊ប់ទៅក្នុងឋានន្តរស័ក្តិអនុមន្ត្រីការបរទេស នៃក្របខ័ណ្ឌមន្ត្រីការទូតជាន់ខ្ពស់ នៅក្រសួងការបរទេស និងសហប្រតិបត្តិការអន្តរជាតិ ដល់មន្ត្រីរាជការ ១៨ រូប	១១២៤
៨-២-២០២២	-ព្រះរាជក្រឹត្យ នស/រកត/០២២២/១១៩ ស្តីពី ការបញ្ចប់មុខតំណែងឯកឧត្តម **អ៊ុក យាន** ពីទីប្រឹក្សាក្រសួងអប់រំ យុវជន និងកីឡា មានឋានៈស្មើ អគ្គនាយក	១១២៦
៨-២-២០២២	-ព្រះរាជក្រឹត្យ នស/រកត/០២២២/១២០ ស្តីពី ការប្រោសព្រះរាជទាន នូវគ្រឿងឥស្សរិយយសមុនីសារាភ័ណ្ឌ ថ្នាក់ មហាសេនា ជាកិច្ចបច្ឆាមរណៈ ចំពោះលោក **សោម ចិសុទ្ធ** ដែលបានទទួលមរណភាព	១១២៧
៨-២-២០២២	-ព្រះរាជក្រឹត្យ នស/រកត/០២២២/១២១ ស្តីពី ការផ្តល់សញ្ជាតិខ្មែរ ដោយអាពាហ៍ពិពាហ៍ ដល់លោក **រ៉ូប៊ើត្ស ម៉ៃឃិល ស្កុត (ROBERTS MICHAEL SCOTT)** ជនជាតិកាណាដា សញ្ជាតិកាណាដា	១១២៨

១០-២-២០២២ -ព្រះរាជក្រឹត្យ នស/រកត/០២២២/១២២ ស្តីពី ការបន្ថយឋានន្តរស័ក្តិ ចំនួន ២ថ្នាក់ ដល់ឧត្តមសេនីយ៍ទោ **រស់ នីមទីរៈ** នាយនគរបាលជាន់ខ្ពស់ ក្របខ័ណ្ឌមន្ត្រីនគរបាលជាតិកម្ពុជា នៃក្រសួងមហាផ្ទៃ ១១២៩

១០-២-២០២២ -ព្រះរាជក្រឹត្យ នស/រកត/០២២២/១២៣ ស្តីពី ការផ្ទេរបញ្ចូលក្របខ័ណ្ឌលោក **កែវ ខេមរិទ្ធ** នៃក្របខ័ណ្ឌមន្ត្រីពន្ធនាគារ ក្រសួងមហាផ្ទៃ ១១៣០

១០-២-២០២២ -ព្រះរាជក្រឹត្យ នស/រកត/០២២២/១២៤ ស្តីពី ការផ្តល់គោរមងារលោក **ហ៊ួរ ហាក់សេង** ជាឧកញ៉ា ១១៣១

II~រាជរដ្ឋាភិបាល

១~អនុក្រឹត្យ

៩-២-២០២២ -អនុក្រឹត្យលេខ ៣១ អនក្រ.បក ស្តីពី ការធ្វើអនុបយោគដីបឹងខ្វែងទំហំ ៧ ហិកតា ៤៩ អា និង ៧៦ សង់ទីអា ស្ថិតនៅស្រុកពញាឮ ខេត្តកណ្តាល ពីដីសាធារណៈរបស់រដ្ឋ មកជាដីឯកជនរបស់រដ្ឋ និងប្រទានកម្មជាកម្មសិទ្ធិជូនប្រជាពលរដ្ឋ ២៣៨ គ្រួសារ ១១៣២

៩-២-២០២២ -អនុក្រឹត្យលេខ ៣២ អនក្រ.បក ស្តីពី ការកែសម្រួលផ្ទៃបឹងតាមោក (បឹងកប់ស្រូវ) ស្ថិតក្នុងរាជធានីភ្នំពេញ ១១៣៦

៩-២-២០២២ -អនុក្រឹត្យលេខ ៣៣ អនក្រ.បក ស្តីពី ការកាត់ផ្ទៃដីទំហំ ២១៥ ហិកតា ៥៧ អា ស្ថិតនៅភូមិថ្មល់ ឃុំស្វាយជ្រះ ស្រុកស្នួល ខេត្តក្រចេះ ចេញពីដែនគម្របព្រៃឈើឆ្នាំ ២០០២ និងធ្វើអនុបយោគជាដីឯកជនរបស់រដ្ឋ និងប្រទានកម្មជាកម្មសិទ្ធិជូនប្រជាពលរដ្ឋ ដែលកាន់កាប់និងអាស្រ័យផលជាក់ស្តែង ១១៣៩

១៤-២-២០២២ -អនុក្រឹត្យលេខ ៣៤ អនក្រ.បក ស្តីពី ការបង្កើតតំបន់សេដ្ឋកិច្ចពិសេស ស៊ុនយីង ផាល់ អេនផេភើរ អ៊ិនវ៉ាយរ៉ិនម៉ិនថល ថេកណូឡជី ១១៤៣

១៦-២-២០២២ -អនុក្រឹត្យលេខ ៣៦ អនក្រ.បក ស្តីពី ការបង្កើតតំបន់សេដ្ឋកិច្ចពិសេស កំពង់សីលា ១១៤៦

២៤-២-២០២២ -អនុក្រឹត្យលេខ ១០៧ អនក្រ.តត ស្តីពី ការជូនមេដាយមុនីសារាភ័ណ្ឌ ១១៥៤

២៤-២-២០២២ -អនុក្រឹត្យលេខ ១០៨ អនក្រ.តត ស្តីពី ការជូនមេដាយមុនីសារាភ័ណ្ឌ ១១៥៦

២៤-២-២០២២ -អនុក្រឹត្យលេខ ១០៩ អនក្រ.តត ស្តីពី ការជូនមេដាយការងារ ១១៥៨

២៨-២-២០២២ -អនុក្រឹត្យលេខ ១១០ អនក្រ.តត ស្តីពី ការផ្លាស់ និងតែងតាំង មន្ត្រីការទូតជាន់ខ្ពស់ប្រចាំស្ថានតំណាង នៃព្រះរាជាណាចក្រកម្ពុជានៅបរទេស ១១៦២

២៨-២-២០២២ -អនុក្រឹត្យលេខ ១១១ អនក្រ.តត ស្តីពី ការតែងតាំងសមាសភាពក្រុមប្រឹក្សាភិបាលវិទ្យាស្ថានវិទ្យាសាស្ត្រសុខាភិបាល កងយោធពលខេមរភូមិន្ទ ជាគ្រឹះស្ថានសាធារណៈរដ្ឋបាលសម្រាប់អាណត្តិទី៥ (២០២១-២០២៤) ១១៦៤

១-៣-២០២២ -អនុក្រឹត្យលេខ ១១២ អនក្រ.តត ស្តីពី ការតែងតាំងមន្ត្រីរាជការ ១១៦៦

១-៣-២០២២ -អនុក្រឹត្យលេខ ១១៣ អនក្រ.តត ស្តីពី ការតែងតាំងមន្ត្រីរាជការនៃអាជ្ញាធរសេវាហិរញ្ញវត្ថុមិនមែនធនាគារ ១១៦៧

១-៣-២០២២ -អនុក្រឹត្យលេខ ១១៤ អនក្រ.តត ស្តីពី ការតែងតាំងមន្ត្រីរាជការ ១១៦៩

២-៣-២០២២ -អនុក្រឹត្យលេខ ១១៥ អនក្រ.តត ស្តីពី ការដាក់នាយទាហានឱ្យចូលនិវត្តន៍ ១១៧១

២-៣-២០២២ -អនុក្រឹត្យលេខ ១១៦ អនក្រ.តត ស្តីពី ការផ្ទេរឃោជិនពិការ ១១៧២

២~សេចក្តីសម្រេច

២៨-៣-២០២២ -សេចក្តីសម្រេចលេខ ១៦ សសរ ស្តីពី ការបង្កើតក្រុមការងារអន្តរក្រសួងដើម្បីពិនិត្យ ដោះស្រាយ និងចុះបញ្ជីសំណល់ដីដែលភាគីកម្ពុជាទទួលបានបន្ទប់ពីការខណ្ឌសីមានិងបោះបង្គោលព្រំដែនគោករវាងកម្ពុជា-វៀតណាម ១១៧៥

៣~សារាចរ

៧-៤-២០២២ -សារាចរលេខ ០៤ សរ ស្តីពី ការរៀបចំទិវាជាតិអប់រំបណ្តុះបណ្តាលបច្ចេកទេស និងវិជ្ជាជីវៈលើកទី៥ ឆ្នាំ ២០២២ ក្រោមប្រធានបទ"TVET បង្កើនផលិតភាពការងារ និងភាពប្រកួតប្រជែងខ្ពស់" ១១៧៩

III~ការងារបណ្តាក្រសួង

១~ទីស្តីការរដ្ឋមន្ត្រីក្រសួងសេដ្ឋកិច្ច និង ហិរញ្ញវត្ថុ

១៧-២-២០២២ -ប្រកាសលេខ ១៤៣ សហវ.ប្រក ស្តីពី ការបង្កើត និងដាក់ឱ្យដំណើរការអង្គភាពថវិកា នៃក្រសួងសេដ្ឋកិច្ច និងហិរញ្ញវត្ថុ ១១៨១

១៧-២-២០២២ -ប្រកាសលេខ ១៤៦ សហវ.ប្រក ស្តីពី ការតែងតាំងរដ្ឋទេយ្យករចំណូល នៅអង្គភាពថវិកា នៃក្រសួងសេដ្ឋកិច្ច និងហិរញ្ញវត្ថុ ១១៨៣

២~ទីស្តីការរដ្ឋមន្ត្រីក្រសួងឧស្សាហកម្ម វិទ្យាសាស្ត្រ បច្ចេកវិទ្យា និងនវានុវត្តន៍

២-៣-២០២២ -ប្រកាសលេខ ០៩៨ ឧវបន.កឧ.ប្រក ស្តីពី ការអនុញ្ញាតឱ្យក្រុមហ៊ុន ស៊ុមី (ខេមបូឌា) វ៉ាយរីងស៊ីស្ទឹម បង្កើតរោងចក្រ ផលិតខ្សែភ្លើងគ្រឿងបង្គុំអេឡិចត្រូនិចសម្រាប់រថយន្ត ១១៨៦

២-៣-២០២២ -ប្រកាសលេខ ០៩៩ ឧវបន.កឧ.ប្រក ស្តីពី ការអនុញ្ញាតឱ្យក្រុមហ៊ុន គ្លូប៊ល ស៊ីលីន ហ្វាម៉ិនអេកសេសឺរី ឯ.ក បង្កើតរោងចក្រ ខាត់អំបោះ ១១៨៩

៣-៣-២០២២ -ប្រកាសលេខ ១០០ ឧវបន.កឧ.ប្រក ស្តីពី ការអនុញ្ញាតឱ្យក្រុមហ៊ុន នីអូ មើឌាន អ៊ិនដាសស្ទ្រី ហ្គាមេន (ខេមបូឌា) ឯ.ក បង្កើតរោងចក្រ កាត់ដេរ និងចាក់សម្លៀកបំពាក់ ១១៩២

៤-៣-២០២២ -ប្រកាសលេខ ១០១ ឧវបន.កឧ.ប្រក ស្តីពី ការអនុញ្ញាតឱ្យក្រុមហ៊ុន ហុង រី (ខេមបូឌា) ខ្លូស៊ីង ឯ.ក បង្កើតរោងចក្រ កាត់ដេរសម្លៀកបំពាក់ ១១៩៥

៤-៣-២០២២ -ប្រកាសលេខ ១០២ ឧវបន.កឧ.ប្រក ស្តីពី ការអនុញ្ញាតឱ្យក្រុមហ៊ុន ដាប់បែលយូធីអិកស៍ លីឌីង ហ្វេសិន ឯ.ក ឯ.ក បង្កើតរោងចក្រ កាត់ដេរ និងចាក់សម្លៀកបំពាក់ ១១៩៨

៣~ទីស្តីការរដ្ឋមន្ត្រីក្រសួងរ៉ែ និង ថាមពល

១១-៣-២០២១	-ប្រកាសលេខ ០៣១៩ រថ.អប្រក.ប្រក ស្តីពី លក្ខខណ្ឌនៃលិខិតអនុញ្ញាតដំណើរការស្ថានីយ ប្រេងឥន្ធនៈលេខ ០៣១៩ រថ.អប្រក.លអ ចុះថ្ងៃទី ១១ ខែ មីនា ឆ្នាំ ២០២១	១២០១
១១-៣-២០២១	-ប្រកាសលេខ ០៣២២ រថ.អប្រក.ប្រក ស្តីពី លក្ខខណ្ឌនៃលិខិតអនុញ្ញាតដំណើរការស្ថានីយ ប្រេងឥន្ធនៈលេខ ០៣២២ រថ.អប្រក.លអ ចុះថ្ងៃទី ១១ ខែ មីនា ឆ្នាំ ២០២១	១២០៥
១១-៣-២០២១	-ប្រកាសលេខ ០៣២៤ រថ.អប្រក.ប្រក ស្តីពី លក្ខខណ្ឌនៃលិខិតអនុញ្ញាតដំណើរការស្ថានីយ ប្រេងឥន្ធនៈលេខ ០៣២៤ រថ.អប្រក.លអ ចុះថ្ងៃទី ១១ ខែ មីនា ឆ្នាំ ២០២១	១២០៩
១១-៣-២០២១	-ប្រកាសលេខ ០៣២៥ រថ.អប្រក.ប្រក ស្តីពី លក្ខខណ្ឌនៃលិខិតអនុញ្ញាតដំណើរការស្ថានីយ រួមប្រេង និងឧស្ម័នឥន្ធនៈលេខ ០៣២៥ រថ.អប្រក.លអ ចុះថ្ងៃទី ១១ ខែ មីនា ឆ្នាំ ២០២១	១២១៣
១១-៣-២០២១	-ប្រកាសលេខ ០៣២៦ រថ.អប្រក.ប្រក ស្តីពី លក្ខខណ្ឌនៃលិខិតអនុញ្ញាតដំណើរការស្ថានីយ ប្រេងឥន្ធនៈលេខ ០៣២៦ រថ.អប្រក.លអ ចុះថ្ងៃទី ១១ ខែ មីនា ឆ្នាំ ២០២១	១២១៧
១១-៣-២០២១	-ប្រកាសលេខ ០៣២៧ រថ.អប្រក.ប្រក ស្តីពី លក្ខខណ្ឌនៃលិខិតអនុញ្ញាតដំណើរការស្ថានីយ ប្រេងឥន្ធនៈលេខ ០៣២៧ រថ.អប្រក.លអ ចុះថ្ងៃទី ១១ ខែ មីនា ឆ្នាំ ២០២១	១២២១
១៤-២-២០២២	-ប្រកាសលេខ ០០៩៧ រថ.អប្រក.ប្រក ស្តីពី លក្ខខណ្ឌនៃលិខិតអនុញ្ញាតដំណើរការស្ថានីយ ប្រេងឥន្ធនៈលេខ ០០៩៧ រថ.អប្រក.លអ ចុះថ្ងៃទី ១៤ ខែ កុម្ភៈ ឆ្នាំ ២០២២	១២២៥
១៤-៣-២០២២	-ប្រកាសលេខ ០១៣១ រថ.អប្រក.ប្រក ស្តីពី លក្ខខណ្ឌនៃលិខិតអនុញ្ញាតដំណើរការស្ថានីយ ប្រេងឥន្ធនៈលេខ ០១៣១ រថ.អប្រក.លអ ចុះថ្ងៃទី ១៤ ខែ មីនា ឆ្នាំ ២០២២	១២២៩
១៤-៣-២០២២	-ប្រកាសលេខ ០១៣៥ រថ.អប្រក.ប្រក ស្តីពី លក្ខខណ្ឌនៃលិខិតអនុញ្ញាតដំណើរការស្ថានីយ ប្រេងឥន្ធនៈលេខ ០១៣៥ រថ.អប្រក.លអ ចុះថ្ងៃទី ១៤ ខែ មីនា ឆ្នាំ ២០២២	១២៣៣
១៤-៣-២០២២	-ប្រកាសលេខ ០១៥៥ រថ.អប្រក.ប្រក ស្តីពី លក្ខខណ្ឌនៃលិខិតអនុញ្ញាតដំណើរការស្ថានីយ ប្រេងឥន្ធនៈលេខ ០១៥៥ រថ.អប្រក.លអ ចុះថ្ងៃទី ១៤ ខែ មីនា ឆ្នាំ ២០២២	១២៣៧

ព្រះរាជក្រឹត្យ

នស/រកត/០២២២/ ១១៣

យើង

ព្រះករុណាព្រះបាទសម្តេចព្រះបរមនាថ នរោត្តម សីហមុនី
សមានភូមិជាតិសាសនា រក្ខតខត្តិយា ខេមរារដ្ឋរាស្ត្រ ពុទ្ធិន្ទ្រាធរាមហាក្សត្រ
ខេមរាជនា សមូហោភាស កម្ពុជឯករាជរដ្ឋបូរណសន្តិ សុភមង្គលា សិរីវិបុលា
ខេមរាស្រីពិរាស្ត្រ ព្រះចៅក្រុងកម្ពុជាធិបតី

- បានទ្រង់យល់រដ្ឋធម្មនុញ្ញ នៃព្រះរាជាណាចក្រកម្ពុជា
- បានទ្រង់យល់ព្រះរាជក្រឹត្យលេខ នស/រកត/០៩១៨/៩២៥ ចុះថ្ងៃទី ០៦ ខែ កញ្ញា ឆ្នាំ ២០១៨ ស្តីពីការតែងតាំងរាជរដ្ឋាភិបាល នៃព្រះរាជាណាចក្រកម្ពុជា
- បានទ្រង់យល់ព្រះរាជក្រឹត្យលេខ នស/រកត/០៣២០/៤២១ ចុះថ្ងៃទី ៣០ ខែ មីនា ឆ្នាំ ២០២០ ស្តីពីការតែងតាំងនិងកែសម្រួលសមាសភាពរាជរដ្ឋាភិបាល នៃព្រះរាជាណាចក្រកម្ពុជា
- បានទ្រង់យល់ព្រះរាជក្រមលេខ នស/រកម/០៦១៨/០១២ ចុះថ្ងៃទី ២៨ ខែ មិថុនា ឆ្នាំ ២០១៨ ដែលប្រកាសឱ្យប្រើច្បាប់ស្តីពីការរៀបចំ និងការប្រព្រឹត្តទៅ នៃគណៈរដ្ឋមន្ត្រី
- បានទ្រង់យល់ព្រះរាជក្រមលេខ ០៦/នស/៩៤ ចុះថ្ងៃទី ៣០ ខែ តុលា ឆ្នាំ ១៩៩៤ ដែលប្រកាសឱ្យប្រើច្បាប់ស្តីពីសហលក្ខន្តិកៈមន្ត្រីរាជការស៊ីវិល នៃព្រះរាជាណាចក្រកម្ពុជា
- បានទ្រង់យល់ព្រះរាជក្រមលេខ នស/រកម/០១៩៦/២០ ចុះថ្ងៃទី ២៤ ខែ មករា ឆ្នាំ ១៩៩៦ ដែលប្រកាសឱ្យប្រើច្បាប់ស្តីពីការបង្កើតក្រសួងប្រៃសណីយ៍ និងទូរគមនាគមន៍
- បានទ្រង់យល់ព្រះរាជក្រឹត្យលេខ នស/រកត/០៦០២/១៥១ ចុះថ្ងៃទី ០៩ ខែ មិថុនា ឆ្នាំ ២០០២ ស្តីពីលក្ខន្តិកៈដោយឡែក នៃក្របខ័ណ្ឌមន្ត្រីបច្ចេកទេសជាន់ខ្ពស់
- បានទ្រង់យល់ព្រះរាជក្រឹត្យលេខ ជស/រកត/០៣០០/១១៦ ចុះថ្ងៃទី ០៣ ខែ មីនា ឆ្នាំ ២០០០ ស្តីពីលក្ខន្តិកៈដោយឡែក នៃក្របខ័ណ្ឌមន្ត្រីគ្រប់គ្រងរដ្ឋបាល
- បានទ្រង់យល់ព្រះរាជក្រឹត្យលេខ នស/រកត/១០១៤/១១៧៥ ចុះថ្ងៃទី ០២ ខែ តុលា ឆ្នាំ ២០១៤ ស្តីពីគោលការណ៍រួម នៃការរៀបចំមុខងារសាធារណៈរបស់រដ្ឋ
- បានទ្រង់យល់សេចក្តីក្រាបបង្គំទូលថ្វាយ របស់សម្តេចអគ្គមហាសេនាបតីតេជោ **ហ៊ុន សែន** នាយករដ្ឋមន្ត្រី នៃព្រះរាជាណាចក្រកម្ពុជា

ត្រាស់បង្គាប់

មាត្រា ១ : តាំងស៊ប់ទៅក្នុងឋានន្តរស័ក្តិអនុមន្ត្រី នៃក្របខ័ណ្ឌមន្ត្រីគ្រប់គ្រងរដ្ឋបាល និងឋានន្តរស័ក្តិមន្ត្រីបច្ចេកទេសជាន់ខ្ពស់ នៃក្របខ័ណ្ឌមន្ត្រីបច្ចេកទេសជាន់ខ្ពស់ នៅក្រសួងប្រៃសណីយ៍ និងទូរគមនាគមន៍ ដល់មន្ត្រីរាជការ ៤០ រូប ៖

ក/-តាំងស៊ប់ចាប់ពីថ្ងៃទី ០១ ខែ កុម្ភៈ ឆ្នាំ ២០១៩

១-លោក	**ឃិន រតនា**	អនុមន្ត្រី ថ្នាក់លេខ ៤
២-លោកស្រី	**គុណ ម៉ាលីណែត**	មន្ត្រីបច្ចេកទេសជាន់ខ្ពស់ ថ្នាក់លេខ ៤
៣-លោកស្រី	**មី សុខភា**	មន្ត្រីបច្ចេកទេសជាន់ខ្ពស់ ថ្នាក់លេខ ៤
៤-លោកស្រី	**ខៀម ជីតា**	មន្ត្រីបច្ចេកទេសជាន់ខ្ពស់ ថ្នាក់លេខ ៤

ROYAUME DU CAMBODGE * LE MINISTRE DU PALAIS ROYAL *

៥-លោកស្រី **សួន ពេជ្រឌី** មន្ត្រីបច្ចេកទេសជាន់ខ្ពស់ ថ្នាក់លេខ ៤

៦-លោកស្រី **គង់ ណារីន** មន្ត្រីបច្ចេកទេសជាន់ខ្ពស់ ថ្នាក់លេខ ៤

៧-លោកស្រី **ឃុ តិចហួយ** មន្ត្រីបច្ចេកទេសជាន់ខ្ពស់ ថ្នាក់លេខ ៤

៨-លោក **ច័ន្ទ ពុទ្ធិដារ័ត្ន** មន្ត្រីបច្ចេកទេសជាន់ខ្ពស់ ថ្នាក់លេខ ៤

៩-លោក **ដួ ធីណា** មន្ត្រីបច្ចេកទេសជាន់ខ្ពស់ ថ្នាក់លេខ ៤

១០-លោកស្រី **យឿម ចរិយា** មន្ត្រីបច្ចេកទេសជាន់ខ្ពស់ ថ្នាក់លេខ ៤

១១-លោក **ហឿង វ៉ាឌុន** មន្ត្រីបច្ចេកទេសជាន់ខ្ពស់ ថ្នាក់លេខ ៤

ខ/-តាំងស៊ីប់ចាប់ពីថ្ងៃទី ០១ ខែ មិថុនា ឆ្នាំ ២០២១

១-លោក **យ៉ែន សុខរិទ្ធី** មន្ត្រីបច្ចេកទេសជាន់ខ្ពស់ ថ្នាក់លេខ ៤

២-លោកស្រី **ជាតិ មរកត** មន្ត្រីបច្ចេកទេសជាន់ខ្ពស់ ថ្នាក់លេខ ៤

៣-លោក **គង់ សុខ៉ារីយ៍** មន្ត្រីបច្ចេកទេសជាន់ខ្ពស់ ថ្នាក់លេខ ៤

៤-លោក **នី សុមិនា** មន្ត្រីបច្ចេកទេសជាន់ខ្ពស់ ថ្នាក់លេខ ៤

៥-លោក **ចន សុខឡៀន** មន្ត្រីបច្ចេកទេសជាន់ខ្ពស់ ថ្នាក់លេខ ៤

៦-លោក **ខៃស៊ី វណ្ណសុលីត** មន្ត្រីបច្ចេកទេសជាន់ខ្ពស់ ថ្នាក់លេខ ៤

៧-លោក **សឹង ចាន់តៃហេង** មន្ត្រីបច្ចេកទេសជាន់ខ្ពស់ ថ្នាក់លេខ ៤

៨-លោក **ច័ន្ទ នះណាក់** មន្ត្រីបច្ចេកទេសជាន់ខ្ពស់ ថ្នាក់លេខ ៤

៩-លោកស្រី **ឈរ រតនះទេពី** មន្ត្រីបច្ចេកទេសជាន់ខ្ពស់ ថ្នាក់លេខ ៤

១០-លោក **មិថុរ នរិន្ទ** មន្ត្រីបច្ចេកទេសជាន់ខ្ពស់ ថ្នាក់លេខ ៤

១១-លោក **ហាម លីហុងនី** មន្ត្រីបច្ចេកទេសជាន់ខ្ពស់ ថ្នាក់លេខ ៤

១២-លោក **មិញ មឌ្ឍនា** មន្ត្រីបច្ចេកទេសជាន់ខ្ពស់ ថ្នាក់លេខ ៤

១៣-លោក **អាន ពិសិដ្ឋ** មន្ត្រីបច្ចេកទេសជាន់ខ្ពស់ ថ្នាក់លេខ ៤

១៤-លោក **ខេង ស៊ីញឃាង** មន្ត្រីបច្ចេកទេសជាន់ខ្ពស់ ថ្នាក់លេខ ៤

១៥-លោក **មុត ម៉េងឈង** មន្ត្រីបច្ចេកទេសជាន់ខ្ពស់ ថ្នាក់លេខ ៤

១៦-លោក **ចង់ ស៊ុយណែន** មន្ត្រីបច្ចេកទេសជាន់ខ្ពស់ ថ្នាក់លេខ ៤

១៧-លោក **អ៊ុត មិសាល** មន្ត្រីបច្ចេកទេសជាន់ខ្ពស់ ថ្នាក់លេខ ៤

១៨-លោក **ម៉ែត មុន្លា** មន្ត្រីបច្ចេកទេសជាន់ខ្ពស់ ថ្នាក់លេខ ៤

១៩-លោក **ជា សំអាត** មន្ត្រីបច្ចេកទេសជាន់ខ្ពស់ ថ្នាក់លេខ ៤

២០-លោក **ឡុង រដ្ឋា** មន្ត្រីបច្ចេកទេសជាន់ខ្ពស់ ថ្នាក់លេខ ៤

២១-លោក **ហេង រង្សី** មន្ត្រីបច្ចេកទេសជាន់ខ្ពស់ ថ្នាក់លេខ ៤

២២-លោក **ឃុ ដុងអៀង** មន្ត្រីបច្ចេកទេសជាន់ខ្ពស់ ថ្នាក់លេខ ៤

២៣-លោក **ស្រៀម ឡើម** មន្ត្រីបច្ចេកទេសជាន់ខ្ពស់ ថ្នាក់លេខ ៤

២៤-លោក **ហ៊ឹម តុលា** មន្ត្រីបច្ចេកទេសជាន់ខ្ពស់ ថ្នាក់លេខ ៤

ROYAUME DU CAMBODGE * LE MINISTRE DU PALAIS ROYAL *

២៥-លោក	**ជា ឧត្តិណា**	មន្ត្រីបច្ចេកទេសជាន់ខ្ពស់ ថ្នាក់លេខ ៥
២៦-លោក	**អ៊ុំ នរាក្ស**	មន្ត្រីបច្ចេកទេសជាន់ខ្ពស់ ថ្នាក់លេខ ៥
២៧-លោក	**ស៊ិន តា**	មន្ត្រីបច្ចេកទេសជាន់ខ្ពស់ ថ្នាក់លេខ ៥
២៨-លោក	**យ៉ាន់ សោភ័ណ្ឌា**	មន្ត្រីបច្ចេកទេសជាន់ខ្ពស់ ថ្នាក់លេខ ៥
២៩-លោក	**សង់ និសិដ្ឋ**	មន្ត្រីបច្ចេកទេសជាន់ខ្ពស់ ថ្នាក់លេខ ៥

មាត្រា ២ : សម្តេចអគ្គមហាសេនាបតីតេជោ **ហ៊ុន សែន** នាយករដ្ឋមន្ត្រី នៃព្រះរាជាណាចក្រកម្ពុជា ត្រូវទទួលបន្ទុកអនុវត្តព្រះរាជក្រឹត្យនេះ ចាប់ពីថ្ងៃឡាយព្រះហស្ថលេខាតទៅ។

នស/រកត/០២២២/១១៦

ធ្វើនៅព្រះបរមរាជវាំង, ថ្ងៃទី ១៧ ខែ កុម្ភៈ ឆ្នាំ ២០២២

នរោត្តម សីហមុនី

បានបង្ហាញគំរូគោរពតាមច្បាប់ដើម
ឧបនាយករដ្ឋមន្ត្រី ប្រចាំការ
រដ្ឋមន្ត្រីទទួលបន្ទុកទីស្តីការគណៈរដ្ឋមន្ត្រី

កិត្តិនីតិកោសលបណ្ឌិត ប៊ិន ឈិន

ព្រះរាជក្រឹត្យ

នស/រកត/០២២២/ ១៧៤

យើង

ព្រះករុណាព្រះបាទសម្តេចព្រះបរមនាថ នរោត្តម សីហមុនី
សមានភូមិជាតិសាសនា រក្ខតខត្តិយា ខេមរារដ្ឋរាស្ត្រ ពុទ្ធិន្ទ្រាធរាមហាក្សត្រ
ខេមរាជនា សម្មហោភាស កម្ពុជឯករាជរដ្ឋបូរណសន្តិ សុភមង្គលា សិរីវិបុលា
ខេមរាស្រីពិរាស្ត្រ ព្រះចៅក្រុងកម្ពុជាធិបតី

- បានទ្រង់យល់រដ្ឋធម្មនុញ្ញ នៃព្រះរាជាណាចក្រកម្ពុជា
- បានទ្រង់យល់ព្រះរាជក្រឹត្យលេខ នស/រកត/០៩១៨/៩២៥ ចុះថ្ងៃទី០៦ ខែកញ្ញា ឆ្នាំ២០១៨ ស្តីពីការតែងតាំងរាជរដ្ឋាភិបាល នៃព្រះរាជាណាចក្រកម្ពុជា
- បានទ្រង់យល់ព្រះរាជក្រឹត្យលេខនស/រកត/០៣២០/៤២១ ចុះថ្ងៃទី៣០ ខែមីនា ឆ្នាំ២០២០ ស្តីពីការតែងតាំង និងកែសម្រួលសមាសភាពរាជរដ្ឋាភិបាល នៃព្រះរាជាណាចក្រកម្ពុជា
- បានទ្រង់យល់ព្រះរាជក្រមលេខ នស/រកម/០៦១៨/០១២ ចុះថ្ងៃទី២៨ ខែមិថុនា ឆ្នាំ២០១៨ ដែលប្រកាសឱ្យប្រើច្បាប់ស្តីពីការរៀបចំ និងការប្រព្រឹត្តទៅនៃគណៈរដ្ឋមន្ត្រី
- បានទ្រង់យល់ព្រះរាជក្រមលេខ នស/រកម/០៦១៨/០០៨ ចុះថ្ងៃទី២១ ខែមិថុនា ឆ្នាំ២០១៨ ដែលប្រកាសឱ្យប្រើច្បាប់ស្តីពីសញ្ជាតិ
- បានទ្រង់យល់សេចក្តីក្រាបបង្គំទូលថ្វាយរបស់សម្តេចអគ្គមហាសេនាបតីតេជោ **ហ៊ុន សែន** នាយករដ្ឋមន្ត្រី នៃព្រះរាជាណាចក្រកម្ពុជា

ត្រាស់បង្គាប់

មាត្រា១ : ផ្តល់សញ្ជាតិខ្មែរ ដោយសញ្ជាតូបនីយកម្មដល់លោក **ឈួយ ជុងមីងហ្គារី** (CHUI CHUNG MING GARY) ជនជាតិ ចិន សញ្ជាតិ ចិន កើតនៅថ្ងៃទី០២ ខែឧសភា ឆ្នាំ១៩៨០ នៅទីក្រុងហុងកុង សាធារណរដ្ឋប្រជាមានិតចិន។

មាត្រា២ : សម្តេចអគ្គមហាសេនាបតីតេជោ **ហ៊ុន សែន** នាយករដ្ឋមន្ត្រី នៃព្រះរាជាណាចក្រកម្ពុជា ត្រូវទទួលបន្ទុកអនុវត្តព្រះរាជក្រឹត្យនេះ ចាប់ពីថ្ងៃឡាយព្រះហស្តលេខាតទៅ។

ធ្វើនៅព្រះបរមរាជវាំង, ថ្ងៃទី ១៧ ខែ កុម្ភៈ ឆ្នាំ ២០២២

នរោត្តម សីហមុនី

បានបង្គំថ្វាយសូមឡាយព្រះហស្តលេខា
ឧបនាយករដ្ឋមន្ត្រីប្រចាំការ
រដ្ឋមន្ត្រីទទួលបន្ទុកទីស្តីការគណៈរដ្ឋមន្ត្រី

កិត្តិនីតិកោសលបណ្ឌិត ប៊ិន ឈិន

ព្រះរាជក្រឹត្យ

នស/រកត/០២២២/១១៥

យើង

ព្រះករុណាព្រះបាទសម្តេចព្រះបរមនាថ នរោត្តម សីហមុនី
សមានភូមិជាតិសាសនា រក្ខតខត្តិយា ខេមរារដ្ឋរាស្ត្រ ពុទ្ធិន្ទ្រាធរាមហាក្សត្រ
ខេមរាជនា សមូហោភាស កម្ពុជឯករាជរដ្ឋបូរណសន្តិ សុភមង្គលា សិរីវិបុលា
ខេមរាស្រីពិរាស្ត្រ ព្រះចៅក្រុងកម្ពុជាធិបតី

- បានទ្រង់យល់រដ្ឋធម្មនុញ្ញ នៃព្រះរាជាណាចក្រកម្ពុជា
- បានទ្រង់យល់ព្រះរាជក្រឹត្យលេខ នស/រកត/០៩១៨/៩២៥ ចុះថ្ងៃទី៦ ខែកញ្ញា ឆ្នាំ២០១៨ ស្តីពីការតែងតាំងរាជរដ្ឋាភិបាល នៃព្រះរាជាណាចក្រកម្ពុជា
- បានទ្រង់យល់ព្រះរាជក្រឹត្យលេខ នស/រកត/០៣២០/៤២១ ចុះថ្ងៃទី៣០ ខែមីនា ឆ្នាំ២០២០ ស្តីពីការតែងតាំង និងកែសម្រួលសមាសភាពរាជរដ្ឋាភិបាល នៃព្រះរាជាណាចក្រកម្ពុជា
- បានទ្រង់យល់ព្រះរាជក្រមលេខ នស/រកម/០៦១៨/០១២ ចុះថ្ងៃទី២៨ ខែមិថុនា ឆ្នាំ២០១៨ ដែលប្រកាសឱ្យប្រើច្បាប់ស្តីពីការរៀបចំនិងការប្រព្រឹត្តទៅនៃគណៈរដ្ឋមន្ត្រី
- បានទ្រង់យល់ព្រះរាជក្រឹត្យលេខ នស/រកត/០៩១៨/៩៣២ ចុះថ្ងៃទី៦ ខែកញ្ញា ឆ្នាំ២០១៨ ស្តីពីការរៀបចំ និងការប្រព្រឹត្តទៅនៃឧត្តមក្រុមប្រឹក្សាពិគ្រោះ និងផ្តល់យោបល់
- បានទ្រង់យល់ព្រះរាជក្រឹត្យលេខ នស/រកត/១២១៤/១៤៩៣ ចុះថ្ងៃទី២៧ ខែធ្នូ ឆ្នាំ២០១៤ ស្តីពីការគ្រប់គ្រង និងការបើកផ្តល់ប្រាក់បំណាច់ជូនទីប្រឹក្សា ជំនួយការ លេខាធិការ និងមន្ត្រីដែលមានឋានៈស្មើ
- បានទ្រង់យល់សេចក្តីក្រាបបង្គំទូលថ្វាយរបស់សម្តេចអគ្គមហាសេនាបតីតេជោ **ហ៊ុន សែន** នាយករដ្ឋមន្ត្រី នៃព្រះរាជាណាចក្រកម្ពុជា

ត្រាស់បង្គាប់

មាត្រា១ : តែងតាំងនិងផ្តល់ឋានៈឯកឧត្តម **ហួន រដ្ឋា** ជាសមាសភាពឧត្តមក្រុមប្រឹក្សាពិគ្រោះ និងផ្តល់យោបល់ មានឋានៈស្មើ រដ្ឋមន្ត្រី។

មាត្រា២ : តែងតាំងនិងផ្តល់ឋានៈឯកឧត្តម **ជា រិទ្ធី** ជាមន្ត្រីតំណាងក្នុងលេខាធិការដ្ឋានឧត្តមក្រុមប្រឹក្សាពិគ្រោះ និងផ្តល់យោបល់ មានឋានៈស្មើ អនុរដ្ឋលេខាធិការ។

មាត្រា៣ : សម្តេចអគ្គមហាសេនាបតីតេជោ **ហ៊ុន សែន** នាយករដ្ឋមន្ត្រី នៃព្រះរាជាណាចក្រកម្ពុជា ត្រូវទទួលបន្ទុកអនុវត្តព្រះរាជក្រឹត្យនេះ ចាប់ពីថ្ងៃឡាយព្រះហស្តលេខាតទៅ។

ធ្វើនៅព្រះបរមរាជវាំង, ថ្ងៃទី ០៨ ខែ កុម្ភៈ ឆ្នាំ ២០២២

ព្រះហស្តលេខា និងព្រះលញ្ឆករ

នរោត្តម សីហមុនី

បានយកសេចក្តីក្រាបបង្គំទូលថ្វាយ
សូមឡាយព្រះហស្តលេខា
...

បានចម្លងត្រឹមត្រូវតាមច្បាប់ដើម
ឧបនាយករដ្ឋមន្ត្រីប្រចាំការ
រដ្ឋមន្ត្រីទទួលបន្ទុកទីស្តីការគណៈរដ្ឋមន្ត្រី

កិត្តិនីតិកោសលបណ្ឌិត ប៊ិន ឈិន

ព្រះរាជក្រឹត្យ

នស/រកត/០២២២/១១៦

យើង

ព្រះករុណាព្រះបាទសម្តេចព្រះបរមនាថ **នរោត្តម សីហមុនី**
សមានភូមិជាតិសាសនា រក្ខតខត្តិយា ខេមរារដ្ឋរាស្ត្រ ពុទ្ធិន្ទ្រាធរាមហាក្សត្រ
ខេមរាជនា សមូហោភាស កម្ពុជឯករាជរដ្ឋបូរណសន្តិ សុភមង្គលា សិរីវិបុលា
ខេមរាស្រីពិរាស្ត្រ ព្រះចៅក្រុងកម្ពុជាធិបតី

- បានទ្រង់យល់រដ្ឋធម្មនុញ្ញ នៃព្រះរាជាណាចក្រកម្ពុជា
- បានទ្រង់យល់ព្រះរាជក្រឹត្យលេខ នស/រកត/០៩១៨/៩២៥ ចុះថ្ងៃទី ០៦ ខែ កញ្ញា ឆ្នាំ ២០១៨ ស្តីពីការតែងតាំងរាជរដ្ឋាភិបាល នៃព្រះរាជាណាចក្រកម្ពុជា
- បានទ្រង់យល់ព្រះរាជក្រឹត្យលេខ នស/រកត/០៣២០/៤២១ ចុះថ្ងៃទី ៣០ ខែ មីនា ឆ្នាំ ២០២០ ស្តីពីការតែងតាំង និងកែសម្រួលសមាសភាពរាជរដ្ឋាភិបាល នៃព្រះរាជាណាចក្រកម្ពុជា
- បានទ្រង់យល់ព្រះរាជក្រមលេខ នស/រកម/០៦១៨/០១២ ចុះថ្ងៃទី ២៨ ខែ មិថុនា ឆ្នាំ ២០១៨ ដែលប្រកាសឱ្យប្រើច្បាប់ស្តីពីការរៀបចំ និងការប្រព្រឹត្តទៅ នៃគណៈរដ្ឋមន្ត្រី
- បានទ្រង់យល់ព្រះរាជក្រមលេខ ០៦/នស/៩៤ ចុះថ្ងៃទី ៣០ ខែ តុលា ឆ្នាំ ១៩៩៤ ដែលប្រកាសឱ្យប្រើច្បាប់ស្តីពីសហលក្ខន្តិកៈមន្ត្រីរាជការស៊ីវិល នៃព្រះរាជាណាចក្រកម្ពុជា
- បានទ្រង់យល់ព្រះរាជក្រមលេខ នស/រកម/០១៩៦/០១ ចុះថ្ងៃទី ២៤ ខែ មករា ឆ្នាំ ១៩៩៦ ដែលប្រកាសឱ្យប្រើច្បាប់ស្តីពីការបង្កើតក្រសួងអប់រំ យុវជន និងកីឡា
- បានទ្រង់យល់សេចក្តីក្រាបបង្គំទូលថ្វាយ របស់សម្តេចអគ្គមហាសេនាបតីតេជោ **ហ៊ុន សែន** នាយករដ្ឋមន្ត្រី នៃព្រះរាជាណាចក្រកម្ពុជា

ត្រាស់បង្គាប់

មាត្រា ១ : តែងតាំង និងផ្តល់ឋានៈ ឯកឧត្តម **ម៉ិន ឆុំ** ជានាយកវិទ្យាស្ថានគរុកោសល្យបាត់ដំបង នៃក្រសួងអប់រំ យុវជន និងកីឡា មានឋានៈស្មើអគ្គនាយក។

មាត្រា ២ : សម្តេចអគ្គមហាសេនាបតីតេជោ **ហ៊ុន សែន** នាយករដ្ឋមន្ត្រី នៃព្រះរាជាណាចក្រកម្ពុជា ត្រូវទទួលបន្ទុកអនុវត្តព្រះរាជក្រឹត្យនេះ ចាប់ពីថ្ងៃឡាយព្រះហស្តលេខាតទៅ។

ពរក.០២២២.១១៦

នរោត្តម សីហមុនី

ធ្វើនៅព្រះបរមរាជវាំង, ថ្ងៃទី ០៨ ខែ កុម្ភៈ ឆ្នាំ ២០២២

នរោត្តម សីហមុនី

បានចម្លងត្រឹមត្រូវតាមច្បាប់ដើម
ឧបនាយករដ្ឋមន្ត្រីប្រចាំការ
រដ្ឋមន្ត្រីទទួលបន្ទុកទីស្តីការគណៈរដ្ឋមន្ត្រី

កិត្តិនីតិកោសលបណ្ឌិត ប៊ិន ឈិន

ព្រះរាជក្រឹត្យ

នស/រកត/០២២២/ ១១៧

យើង

ព្រះករុណាព្រះបាទសម្តេចព្រះបរមនាថ នរោត្តម សីហមុនី
សមានភូមិជាតិសាសនា រក្ខតខត្តិយា ខេមរារដ្ឋរាស្ត្រ ពុទ្ធិន្ទ្រាធរាមហាក្សត្រ
ខេមរាជនា សមូហោភាស កម្ពុជឯករាជរដ្ឋបូរណសន្តិ សុភមង្គលា សិរីវិបុលា
ខេមរាស្រីពិរាស្ត្រ ព្រះចៅក្រុងកម្ពុជាធិបតី

- បានទ្រង់យល់រដ្ឋធម្មនុញ្ញ នៃព្រះរាជាណាចក្រកម្ពុជា
- បានទ្រង់យល់ព្រះរាជក្រឹត្យលេខ នស/រកត/០៩១៨/៩២៥ ចុះថ្ងៃទី ០៦ ខែ កញ្ញា ឆ្នាំ ២០១៨ ស្តីពីការតែងតាំងរាជរដ្ឋាភិបាល នៃព្រះរាជាណាចក្រកម្ពុជា
- បានទ្រង់យល់ព្រះរាជក្រឹត្យលេខ នស/រកត/០៣២០/៤២១ ចុះថ្ងៃទី ៣០ ខែ មីនា ឆ្នាំ ២០២០ ស្តីពីការតែងតាំង និងកែសម្រួលសមាសភាពរាជរដ្ឋាភិបាល នៃព្រះរាជាណាចក្រកម្ពុជា
- បានទ្រង់យល់ព្រះរាជក្រមលេខ នស/រកម/០៦១៨/០១២ ចុះថ្ងៃទី ២៨ ខែ មិថុនា ឆ្នាំ ២០១៨ ដែលប្រកាសឱ្យប្រើច្បាប់ស្តីពីការរៀបចំ និងការប្រព្រឹត្តទៅ នៃគណៈរដ្ឋមន្ត្រី
- បានទ្រង់យល់ព្រះរាជក្រមលេខ ០៦/នស/៩៤ ចុះថ្ងៃទី ៣០ ខែ តុលា ឆ្នាំ ១៩៩៤ ដែលប្រកាសឱ្យប្រើច្បាប់ស្តីពីសហលក្ខន្តិកៈមន្ត្រីរាជការស៊ីវិល នៃព្រះរាជាណាចក្រកម្ពុជា
- បានទ្រង់យល់ព្រះរាជក្រមលេខ នស/រកម/០១៩៦/០១ ចុះថ្ងៃទី ២៤ ខែ មករា ឆ្នាំ ១៩៩៦ ដែលប្រកាសឱ្យប្រើច្បាប់ស្តីពីការបង្កើតក្រសួងអប់រំ យុវជន និងកីឡា
- បានទ្រង់យល់សេចក្តីក្រាបបង្គំទូលថ្វាយ របស់សម្តេចអគ្គមហាសេនាបតីតេជោ **ហ៊ុន សែន** នាយករដ្ឋមន្ត្រី នៃព្រះរាជាណាចក្រកម្ពុជា

ត្រាស់បង្គាប់

មាត្រា ១ : តែងតាំង និងផ្តល់ឋានៈ ឯកឧត្តមបណ្ឌិត **សិក សេខ** ជានាយកវិទ្យាស្ថានគរុកោសល្យរាជធានីភ្នំពេញ នៃក្រសួងអប់រំ យុវជន និងកីឡា មានឋានៈស្មើអគ្គនាយក។

មាត្រា ២ : សម្តេចអគ្គមហាសេនាបតីតេជោ **ហ៊ុន សែន** នាយករដ្ឋមន្ត្រី នៃព្រះរាជាណាចក្រកម្ពុជា ត្រូវទទួលបន្ទុកអនុវត្តព្រះរាជក្រឹត្យនេះ ចាប់ពីថ្ងៃឡាយព្រះហស្តលេខាតទៅ។

ពារ៧.៤៤០៤,១៤០

នសីហមុនី

ធ្វើនៅព្រះបរមរាជវាំង, ថ្ងៃទី ០៨ ខែ កុម្ភៈ ឆ្នាំ ២០២២

នរោត្តម សីហមុនី

បានចម្លងត្រឹមត្រូវតាមច្បាប់ដើម
ឧបនាយករដ្ឋមន្ត្រីប្រចាំការ
រដ្ឋមន្ត្រីទទួលបន្ទុកទីស្តីការគណៈរដ្ឋមន្ត្រី

កិត្តិនីតិកោសលបណ្ឌិត ប៊ិន ឈិន

ព្រះរាជក្រឹត្យ

នស/រកត/០២២២/១១៥

យើង

ព្រះករុណាព្រះបាទសម្តេចព្រះបរមនាថ នរោត្តម សីហមុនី
សមានភូមិជាតិសាសនា រក្ខតខត្តិយា ខេមរារដ្ឋរាស្ត្រ ពុទ្ធិន្ទ្រាធរាមហាក្សត្រ
ខេមរាជនា សមូហោភាស កម្ពុជឯករាជរដ្ឋបូរណសន្តិ សុភមង្គលា សិរីវិបុលា
ខេមរាស្រីពិរាស្ត្រ ព្រះចៅក្រុងកម្ពុជាធិបតី

- បានទ្រង់យល់រដ្ឋធម្មនុញ្ញ នៃព្រះរាជាណាចក្រកម្ពុជា
- បានទ្រង់យល់ព្រះរាជក្រឹត្យលេខ នស/រកត/០៩១៨/៩២៥ ចុះថ្ងៃទី ០៦ ខែ កញ្ញា ឆ្នាំ ២០១៨ ស្តីពីការតែងតាំងរាជរដ្ឋាភិបាល នៃព្រះរាជាណាចក្រកម្ពុជា
- បានទ្រង់យល់ព្រះរាជក្រឹត្យលេខ នស/រកត/០៣២០/៤២១ ចុះថ្ងៃទី ៣០ ខែ មីនា ឆ្នាំ ២០២០ ស្តីពីការតែងតាំង និងកែសម្រួលសមាសភាពរាជរដ្ឋាភិបាល នៃព្រះរាជាណាចក្រកម្ពុជា
- បានទ្រង់យល់ព្រះរាជក្រមលេខ នស/រកម/០៦១៨/០១២ ចុះថ្ងៃទី ២៨ ខែ មិថុនា ឆ្នាំ ២០១៨ ដែលប្រកាសឱ្យប្រើច្បាប់ស្តីពីការរៀបចំ និងការប្រព្រឹត្តទៅ នៃគណៈរដ្ឋមន្ត្រី
- បានទ្រង់យល់ព្រះរាជក្រមលេខ ០៦/នស/៩៤ ចុះថ្ងៃទី ៣០ ខែ តុលា ឆ្នាំ ១៩៩៤ ដែលប្រកាសឱ្យប្រើច្បាប់ស្តីពីសហលក្ខន្តិកៈមន្ត្រីរាជការស៊ីវិល នៃព្រះរាជាណាចក្រកម្ពុជា
- បានទ្រង់យល់ព្រះរាជក្រមលេខ នស/រកម/០១៩៦/១០ ចុះថ្ងៃទី ២៤ ខែ មករា ឆ្នាំ ១៩៩៦ ដែលប្រកាសឱ្យប្រើច្បាប់ស្តីពីការបង្កើតក្រសួងការបរទេស និងសហប្រតិបត្តិការអន្តរជាតិ
- បានទ្រង់យល់ព្រះរាជក្រឹត្យលេខ នស/រកត/០៤០១/០៨៥ ចុះថ្ងៃទី ២៦ ខែ មេសា ឆ្នាំ ២០០១ ស្តីពីលក្ខន្តិកៈដោយឡែក នៃក្របខ័ណ្ឌមន្ត្រីការទូតជាន់ខ្ពស់
- បានទ្រង់យល់ព្រះរាជក្រឹត្យលេខ នស/រកត/១០១៤/១១៧៥ ចុះថ្ងៃទី ០២ ខែ តុលា ឆ្នាំ ២០១៤ ស្តីពីគោលការណ៍រួម នៃការរៀបចំមុខងារសាធារណៈរបស់រដ្ឋ
- បានទ្រង់យល់សេចក្តីក្រាបបង្គំទូលថ្វាយ របស់សម្តេចអគ្គមហាសេនាបតីតេជោ **ហ៊ុន សែន** នាយករដ្ឋមន្ត្រី នៃព្រះរាជាណាចក្រកម្ពុជា

ត្រាស់បង្គាប់

មាត្រា ១ : តាំងស៊ប់ ទៅក្នុងឋានន្តរស័ក្តិអនុមន្ត្រីការបរទេស នៃក្របខ័ណ្ឌមន្ត្រីការទូតជាន់ខ្ពស់ ទៅក្រសួងការបរទេស និងសហប្រតិបត្តិការអន្តរជាតិ ដល់មន្ត្រីរាជការ ១៨ រូប ៖

ក/-តាំងស៊ប់ចាប់ពីថ្ងៃទី ១៦ ខែ តុលា ឆ្នាំ ២០២១

១-លោកស្រី	**ឈួន បញ្ញា**	អនុមន្ត្រីការបរទេស	ថ្នាក់លេខ ៤

ខ/-តាំងស៊ប់ចាប់ពីថ្ងៃទី ០២ ខែ ធ្នូ ឆ្នាំ ២០២១

១-លោកស្រី	**មាស សុជីនិត្យ**	អនុមន្ត្រីការបរទេស	ថ្នាក់លេខ ៤
២-លោកស្រី	**នាង ឡានីត**	អនុមន្ត្រីការបរទេស	ថ្នាក់លេខ ៤
៣-លោកស្រី	**លឹម លីគាង**	អនុមន្ត្រីការបរទេស	ថ្នាក់លេខ ៤
៤-លោកស្រី	**ហ៊ី ចាន់ស្មី**	អនុមន្ត្រីការបរទេស	ថ្នាក់លេខ ៤

ROYAUME DU CAMBODGE * LE MINISTRE DU PALAIS ROYAL * ព្រះមហាក្សត្រ

៥-លោកស្រី	**ណុំ ទីល្លីកា**	អនុមន្ត្រីការបរទេស	ថ្នាក់លេខ ៤
៦-លោក	**ទ៉ា ធីរៈបុត្រ**	អនុមន្ត្រីការបរទេស	ថ្នាក់លេខ ៤
៧-លោក	**លឹម សក្កា**	អនុមន្ត្រីការបរទេស	ថ្នាក់លេខ ៤
៨-លោក	**នាយ ឧឡុណ្ណា**	អនុមន្ត្រីការបរទេស	ថ្នាក់លេខ ៤
៩-លោក	**ជុ ទិឍរ័ត្នបណ្ឌិត**	អនុមន្ត្រីការបរទេស	ថ្នាក់លេខ ៤
១០-លោក	**សុខ បញ្ញា**	អនុមន្ត្រីការបរទេស	ថ្នាក់លេខ ៤
១១-លោកស្រី	**តៀង ម៉ុនតារ**	អនុមន្ត្រីការបរទេស	ថ្នាក់លេខ ៤
១២-លោក	**វ៉ាត តារ័ត្ន**	អនុមន្ត្រីការបរទេស	ថ្នាក់លេខ ៤
១៣-លោក	**ហេន សុដេត**	អនុមន្ត្រីការបរទេស	ថ្នាក់លេខ ៤
១៤-លោក	**ជុ សៀកនី**	អនុមន្ត្រីការបរទេស	ថ្នាក់លេខ ៤
១៥-លោក	**ពេញ សុជាវ៉ា**	អនុមន្ត្រីការបរទេស	ថ្នាក់លេខ ៤
១៦-លោក	**ហេង ឧត្តម**	អនុមន្ត្រីការបរទេស	ថ្នាក់លេខ ៤
១៧-លោក	**អូន វណ្ណាដា**	អនុមន្ត្រីការបរទេស	ថ្នាក់លេខ ៤

មាត្រា ២ : សម្តេចអគ្គមហាសេនាបតីតេជោ **ហ៊ុន សែន** នាយករដ្ឋមន្ត្រី នៃព្រះរាជាណាចក្រកម្ពុជា ត្រូវទទួលបន្ទុកអនុវត្តព្រះរាជក្រឹត្យនេះ ចាប់ពីថ្ងៃឡាយព្រះហស្តលេខាតទៅ។

៣រស.២២០២.១២១

នរោត្តម សីហមុនី

នរោត្តម សីហមុនី

ធ្វើនៅព្រះបរមរាជវាំង, ថ្ងៃទី ០៨ ខែ កុម្ភៈ ឆ្នាំ ២០២២

បានចម្លងត្រឹមត្រូវតាមច្បាប់ដើម

ឧបនាយករដ្ឋមន្ត្រីប្រចាំការ

រដ្ឋមន្ត្រីទទួលបន្ទុកទីស្តីការគណៈរដ្ឋមន្ត្រី

កិត្តិនីតិកោសលបណ្ឌិត **ប៊ិន ឈិន**

ព្រះរាជក្រឹត្យ

នស/រកត/០២២២/១១៧

យើង

ព្រះករុណាព្រះបាទសម្តេចព្រះបរមនាថ នរោត្តម សីហមុនី
សមានភូមិជាតិសាសនា រក្ខតខត្តិយា ខេមរារដ្ឋរាស្ត្រ ពុទ្ធិន្ទ្រាធរាមហាក្សត្រ
ខេមរាជនា សមូហោភាស កម្ពុជឯករាជរដ្ឋបូរណសន្តិ សុភមង្គលា សិរីវិបុលា
ខេមរាស្រីពិរាស្ត្រ ព្រះចៅក្រុងកម្ពុជាធិបតី

- បានទ្រង់យល់រដ្ឋធម្មនុញ្ញ នៃព្រះរាជាណាចក្រកម្ពុជា
- បានទ្រង់យល់ព្រះរាជក្រឹត្យលេខ នស/រកត/០៩១៨/៩២៥ ចុះថ្ងៃទី៦ ខែកញ្ញា ឆ្នាំ២០១៨ ស្តីពីការតែងតាំងរាជរដ្ឋាភិបាល នៃព្រះរាជាណាចក្រកម្ពុជា
- បានទ្រង់យល់ព្រះរាជក្រឹត្យលេខ នស/រកត/០៣២០/៤២១ ចុះថ្ងៃទី៣០ ខែមីនា ឆ្នាំ២០២០ ស្តីពីការតែងតាំង និងកែសម្រួលសមាសភាពរាជរដ្ឋាភិបាល នៃព្រះរាជាណាចក្រកម្ពុជា
- បានទ្រង់យល់ព្រះរាជក្រមលេខ នស/រកម/០៦១៨/០១២ ចុះថ្ងៃទី២៨ ខែមិថុនា ឆ្នាំ២០១៨ ដែលប្រកាសឱ្យប្រើច្បាប់ស្តីពីការរៀបចំនិងការប្រព្រឹត្តទៅនៃគណៈរដ្ឋមន្ត្រី
- បានទ្រង់យល់ព្រះរាជក្រមលេខ នស/រកម/០១៩៦/០១ ចុះថ្ងៃទី២៤ ខែមករា ឆ្នាំ១៩៩៦ ដែលប្រកាសឱ្យប្រើច្បាប់ស្តីពីការបង្កើតក្រសួងអប់រំ យុវជន និងកីឡា
- បានទ្រង់យល់សេចក្តីក្រាបបង្គំទូលថ្វាយរបស់សម្តេចអគ្គមហាសេនាបតីតេជោ **ហ៊ុន សែន** នាយករដ្ឋមន្ត្រី នៃព្រះរាជាណាចក្រកម្ពុជា

ត្រាស់បង្គាប់

មាត្រា១ : បញ្ចប់មុខតំណែងឯកឧត្តមបណ្ឌិត **អ៊ុក ឃាន** ពីទីប្រឹក្សាក្រសួងអប់រំ យុវជន និងកីឡា មានឋានៈស្មើអគ្គនាយក។

មាត្រា២ : សម្តេចអគ្គមហាសេនាបតីតេជោ **ហ៊ុន សែន** នាយករដ្ឋមន្ត្រី នៃព្រះរាជាណាចក្រកម្ពុជា ត្រូវទទួលបន្ទុកអនុវត្តព្រះរាជក្រឹត្យនេះ ចាប់ពីថ្ងៃឡាយព្រះហស្តលេខាតទៅ។

៣រ៧.២២០២.១២២

នរោត្តម សីហមុនី (ហត្ថលេខា)

នរោត្តម សីហមុនី

ធ្វើនៅព្រះបរមរាជវាំង, ថ្ងៃទី ០៨ ខែ កុម្ភៈ ឆ្នាំ ២០២២

បានឯកភាពបញ្ជូនស្របតាមច្បាប់ដើម
ឧបនាយករដ្ឋមន្ត្រី ប្រចាំការ
រដ្ឋមន្ត្រីទទួលបន្ទុកទីស្តីការគណៈរដ្ឋមន្ត្រី

កិត្តិនីតិកោសលបណ្ឌិត **ប៊ិន ឈិន**

ព្រះរាជក្រឹត្យ

នស/រកត/០២២២/ ១៤០

យើង

ព្រះករុណាព្រះបាទសម្តេចព្រះបរមនាថ នរោត្តម សីហមុនី
សមានភូមិជាតិសាសនា រក្ខតខត្តិយា ខេមរារដ្ឋរាស្ត្រ ពុទ្ធិន្ទ្រាធរាមហាក្សត្រ
ខេមរាជនា សម្ពោធិគាស កម្ពុជឯករាជរដ្ឋបូរណសន្តិ សុភមង្គលា សិរីវិបុលា
ខេមរាស្រីពិរាស្ត្រ ព្រះចៅក្រុងកម្ពុជាធិបតី

(តាមសេចក្តីក្រាបបង្គំទូលថ្វាយរបស់ សម្តេចអគ្គមហាសេនាបតីតេជោ **ហ៊ុន សែន** នាយករដ្ឋមន្ត្រីនៃព្រះរាជាណាចក្រកម្ពុជា)

ប្រោសព្រះរាជទាន

គ្រឿងឥស្សរិយយស មុនីសារាភ័ណ្ឌ ថ្នាក់ មហាសេនា

ជាកិច្ចបច្ឆាមរណៈ

ចំពោះ

លោក **សោម ចិសុទ្ធ**

ដែលបានទទួលមរណភាព

៣៩៩.២៤០២-១២៣

ធ្វើនៅព្រះបរមរាជវាំង, ថ្ងៃទី ០៨ ខែ កុម្ភៈ ឆ្នាំ ២០២២

នរោត្តម សីហមុនី

នរោត្តម សីហមុនី

បានយកសេចក្តីគោរពថ្វាយ
ឧបនាយករដ្ឋមន្ត្រី ប្រចាំការ
រដ្ឋមន្ត្រីទទួលបន្ទុកទីស្តីការគណៈរដ្ឋមន្ត្រី

កិត្តិនីតិកោសលបណ្ឌិត **ប៊ិន ឈិន**

ព្រះរាជក្រឹត្យ

នស/រកត/០២២២/ ១២១

យើង

ព្រះករុណាព្រះបាទសម្តេចព្រះបរមនាថ នរោត្តម សីហមុនី
សមានភូមិជាតិសាសនា រក្ខតខត្តិយា ខេមរារដ្ឋរាស្ត្រ ពុទ្ធិន្ទ្រាធរាមហាក្សត្រ
ខេមរាជនា សមូហោភាស កម្ពុជឯករាជរដ្ឋបូរណសន្តិ សុភមង្គលា សិរីវិបុលា
ខេមរាស្រីពិរាស្ត្រ ព្រះចៅក្រុងកម្ពុជាធិបតី

- បានទ្រង់យល់រដ្ឋធម្មនុញ្ញ នៃព្រះរាជាណាចក្រកម្ពុជា
- បានទ្រង់យល់ព្រះរាជក្រឹត្យលេខ នស/រកត/០៩១៨/៩២៥ ចុះថ្ងៃទី០៦ ខែកញ្ញា ឆ្នាំ២០១៨ ស្តីពីការតែងតាំងរាជរដ្ឋាភិបាល នៃព្រះរាជាណាចក្រកម្ពុជា
- បានទ្រង់យល់ព្រះរាជក្រឹត្យលេខ នស/រកត/០៣២០/៤២១ ចុះថ្ងៃទី៣០ ខែមីនា ឆ្នាំ២០២០ ស្តីពីការតែងតាំង និងកែសម្រួលសមាសភាពរាជរដ្ឋាភិបាល នៃព្រះរាជាណាចក្រកម្ពុជា
- បានទ្រង់យល់ព្រះរាជក្រមលេខ នស/រកម/០៦១៨/០១២ ចុះថ្ងៃទី២៨ ខែមិថុនា ឆ្នាំ២០១៨ ដែលប្រកាសឱ្យប្រើច្បាប់ស្តីពីការរៀបចំ និងការប្រព្រឹត្តទៅនៃគណៈរដ្ឋមន្ត្រី
- បានទ្រង់យល់ព្រះរាជក្រមលេខ នស/រកម/០៦១៨/០០៨ ចុះថ្ងៃទី២១ ខែមិថុនា ឆ្នាំ២០១៨ ដែលប្រកាសឱ្យប្រើច្បាប់ស្តីពីសញ្ជាតិ
- បានទ្រង់យល់សេចក្តីក្រាបបង្គំទូលថ្វាយរបស់សម្តេចអគ្គមហាសេនាបតីតេជោ **ហ៊ុន សែន** នាយករដ្ឋមន្ត្រី នៃព្រះរាជាណាចក្រកម្ពុជា

ត្រាស់បង្គាប់

មាត្រា១ : ផ្តល់សញ្ជាតិខ្មែរ ដោយអាពាហ៍ពិពាហ៍ដល់លោក **រ៉ៃប៊ើត្ស ម៉ៃឃើល ស្កុត** (ROBERTS MICHAEL SCOTT) ជនជាតិ **កាណាដា** សញ្ជាតិ **កាណាដា** កើតនៅថ្ងៃទី០៥ ខែកញ្ញា ឆ្នាំ១៩៦៥ ក្រុងកាល់ការី ប្រទេសកាណាដា។

មាត្រា២ : សម្តេចអគ្គមហាសេនាបតីតេជោ **ហ៊ុន សែន** នាយករដ្ឋមន្ត្រី នៃព្រះរាជាណាចក្រកម្ពុជាត្រូវទទួលបន្ទុកអនុវត្តព្រះរាជក្រឹត្យនេះ ចាប់ពីថ្ងៃឡាយព្រះហស្តលេខាតទៅ ។

នរោត្តម សីហមុនី

ពរព.២២០២.១២៨

នរោត្តម សីហមុនី

ធ្វើនៅព្រះបរមរាជវាំង, ថ្ងៃទី ០៨ ខែ កុម្ភៈ ឆ្នាំ ២០២២

បានចម្លងត្រឹមត្រូវតាមច្បាប់ដើម
ឧបនាយករដ្ឋមន្ត្រីប្រចាំការ
រដ្ឋមន្ត្រីទទួលបន្ទុកទីស្តីការគណៈរដ្ឋមន្ត្រី

កិត្តិនីតិកោសលបណ្ឌិត ប៊ិន ឈិន

ព្រះរាជក្រឹត្យ

នស/រកត/០២២២/ ១៧៧

យើង

ព្រះករុណាព្រះបាទសម្តេចព្រះបរមនាថ នរោត្តម សីហមុនី
សមានត្ថមិជាតិសាសនា រក្ខតខត្តិយា ខេមរារដ្ឋរាស្ត្រ ពុទ្ធិន្ទ្រាធរាមហាក្សត្រ
ខេមរាជនា សមូហោភាស កម្ពុជឯករាជរដ្ឋបូរណសន្តិ សុភមង្គលា សិរីវិបុលា
ខេមរាស្រីពិរាស្ត្រ ព្រះចៅក្រុងកម្ពុជាធិបតី

- បានទ្រង់យល់រដ្ឋធម្មនុញ្ញ នៃព្រះរាជាណាចក្រកម្ពុជា
- បានទ្រង់យល់ព្រះរាជក្រឹត្យលេខ នស/រកត/០៩១៨/៩២៥ ចុះថ្ងៃទី០៦ ខែកញ្ញា ឆ្នាំ ២០១៨ ស្តីពីការតែងតាំងរាជរដ្ឋាភិបាល នៃព្រះរាជាណាចក្រកម្ពុជា
- បានទ្រង់យល់ព្រះក្រឹត្យលេខ នស/រកត/០៣២០/៤២១ ចុះថ្ងៃទី៣០ ខែមីនា ឆ្នាំ២០២០ ស្តីពីការតែងតាំង និងកែសម្រួលសមាសភាពរាជរដ្ឋាភិបាលនៃព្រះរាជាណាចក្រកម្ពុជា
- បានទ្រង់យល់ព្រះរាជក្រមលេខ នស/រកម/០៦១៨/០១២ ចុះថ្ងៃទី២៨ ខែមិថុនា ឆ្នាំ២០១៨ ដែលប្រកាសឲ្យប្រើច្បាប់ស្តីពីការរៀបចំ និងការប្រព្រឹត្តទៅនៃគណៈរដ្ឋមន្ត្រី
- បានទ្រង់យល់ព្រះរាជក្រមលេខ នស/រកម/០១៩៦/០៨ ចុះថ្ងៃទី២៤ ខែមករា ឆ្នាំ១៩៩៦ ដែលប្រកាសឲ្យប្រើច្បាប់ស្តីពីការបង្កើតក្រសួងមហាផ្ទៃ
- បានទ្រង់យល់ព្រះរាជក្រឹត្យលេខ នស/រកត/០៥០១/១៧៨ ចុះថ្ងៃទី២២ ខែឧសភា ឆ្នាំ ២០០១ ស្តីពីលក្ខន្តិកៈដោយឡែក នៃក្របខ័ណ្ឌមន្ត្រីនគរបាលជាតិកម្ពុជា
- បានទ្រង់យល់សេចក្តីក្រាបបង្គំទូលថ្វាយរបស់សម្តេចអគ្គមហាសេនាបតីតេជោ **ហ៊ុន សែន** នាយករដ្ឋមន្ត្រី នៃព្រះរាជាណាចក្រកម្ពុជា

ត្រាស់បង្គាប់

មាត្រា ១ : បន្ថយឋានន្តរស័ក្តិ ចំនួន ២ថ្នាក់ ដល់ឧត្តមសេនីយ៍ទោ **រស់ នីមចីរៈ** អត្តលេខ ៥៥៣៤២ នាយនគរបាលថ្នាក់ឧត្តមសេនីយ៍ ពីឋានន្តរស័ក្តិ ឧត្តមសេនីយ៍ទោ មកជាឋានន្តរស័ក្តិ វរសេនីយ៍ឯក នាយនគរបាលជាន់ខ្ពស់ ក្របខ័ណ្ឌមន្ត្រីនគរបាលជាតិកម្ពុជា នៃក្រសួងមហាផ្ទៃ ។

មាត្រា ២ : សម្តេចអគ្គមហាសេនាបតីតេជោ **ហ៊ុន សែន** នាយករដ្ឋមន្ត្រី នៃព្រះរាជាណាចក្រកម្ពុជា ត្រូវទទួលបន្ទុកអនុវត្តព្រះរាជក្រឹត្យនេះ ចាប់ពីថ្ងៃឡាយព្រះហស្តលេខាតទៅ។

ចារល. ៤៤០៤. ១៧៥

ន.សីហមុនី

នរោត្តម សីហមុនី

ធ្វើនៅព្រះបរមរាជវាំង, ថ្ងៃទី ១០ ខែកុម្ភៈ ឆ្នាំ ២០២២

បានចម្លងត្រឹមត្រូវតាមច្បាប់ដើម
ឧបនាយករដ្ឋមន្ត្រីប្រចាំការ
រដ្ឋមន្ត្រីទទួលបន្ទុកទីស្តីការគណៈរដ្ឋមន្ត្រី

កិត្តិនីតិកោសលបណ្ឌិត ប៊ិន ឈិន

ព្រះរាជក្រឹត្យ

នស/រកត/០២២២/ ១២៣

យើង

ព្រះករុណាព្រះបាទសម្តេចព្រះបរមនាថ នរោត្តម សីហមុនី
សមានភូមិជាតិសាសនា រក្ខតខត្តិយា ខេមររដ្ឋរាស្ត្រ ពុទ្ធិន្ទ្រាធរាមហាក្សត្រ
ខេមរាជនា សមូហោភាស កម្ពុជឯករាជរដ្ឋបូរណសន្តិ សុភមង្គលា សិរីវិបុលា
ខេមរាស្រីពិរាស្ត្រ ព្រះចៅក្រុងកម្ពុជាធិបតី

- បានទ្រង់យល់រដ្ឋធម្មនុញ្ញ នៃព្រះរាជាណាចក្រកម្ពុជា
- បានទ្រង់យល់ព្រះរាជក្រឹត្យលេខ នស/រកត/០៩១៨/៩២៥ ចុះថ្ងៃទី០៦ ខែកញ្ញា ឆ្នាំ២០១៨ ស្តីពីការតែងតាំងរាជរដ្ឋាភិបាល នៃព្រះរាជាណាចក្រកម្ពុជា
- បានទ្រង់យល់ព្រះរាជក្រឹត្យលេខ នស/រកត/០៣២០/៤២១ ចុះថ្ងៃទី៣០ ខែមីនា ឆ្នាំ២០២០ ស្តីពីការតែងតាំង និងកែសម្រួលសមាសភាពរាជរដ្ឋាភិបាល នៃព្រះរាជាណាចក្រកម្ពុជា
- បានទ្រង់យល់ព្រះរាជក្រមលេខ នស/រកម/០៦១៨/០១២ ចុះថ្ងៃទី២៨ ខែមិថុនា ឆ្នាំ២០១៨ ដែលប្រកាសឱ្យប្រើច្បាប់ស្តីពីការរៀបចំ និងការប្រព្រឹត្តទៅ នៃគណៈរដ្ឋមន្ត្រី
- បានទ្រង់យល់ព្រះរាជក្រមលេខ នស/រកម/០១៩៦/០៨ ចុះថ្ងៃទី ២៤ ខែមករា ឆ្នាំ១៩៩៦ ដែលប្រកាសឱ្យប្រើច្បាប់ស្តីពីការបង្កើតក្រសួងមហាផ្ទៃ
- បានទ្រង់យល់ព្រះរាជក្រមលេខ នស/រកម/១២១១/០២១ ចុះថ្ងៃទី២១ ខែធ្នូ ឆ្នាំ២០១១ ដែលប្រកាសឱ្យប្រើច្បាប់ស្តីពីពន្ធនាគារ
- បានទ្រង់យល់ព្រះរាជក្រឹត្យលេខ នស/រកត/០៦០២/១៦៣ ចុះថ្ងៃទី២១ ខែមិថុនា ឆ្នាំ២០០២ ស្តីពីលក្ខន្តិកៈដោយឡែក នៃក្របខ័ណ្ឌមន្ត្រីសុខាភិបាលជាន់ខ្ពស់
- បានទ្រង់យល់ព្រះរាជក្រឹត្យលេខ នស/រកត/០៨១៣/៨៩២ ចុះថ្ងៃទី០៧ ខែសីហា ឆ្នាំ២០១៣ ស្តីពីលក្ខន្តិកៈដោយឡែក នៃក្របខ័ណ្ឌមន្ត្រីពន្ធនាគារ ក្រសួងមហាផ្ទៃ
- បានទ្រង់យល់សេចក្តីក្រាបបង្គំទូលថ្វាយរបស់សម្តេចអគ្គមហាសេនាបតីតេជោ **ហ៊ុន សែន** នាយករដ្ឋមន្ត្រី នៃព្រះរាជាណាចក្រកម្ពុជា

ត្រាស់បង្គាប់

មាត្រា ១ : ផ្ទេរបញ្ចូលក្របខ័ណ្ឌលោក **កែម ខេមរិទ្ធ** ពីឋានន្តរស័ក្តិមន្ត្រីសុខាភិបាលជាន់ខ្ពស់ ថ្នាក់លេខ ២ នៃក្របខ័ណ្ឌមន្ត្រីសុខាភិបាលជាន់ខ្ពស់ នៃរដ្ឋបាលខេត្តស្ទឹងត្រែង មកជាឋានន្តរស័ក្តិ**ឧត្តមអគ្គានុរក្ស** ថ្នាក់លេខ ៣ អត្តលេខ ៣៥០៤ នៃក្របខ័ណ្ឌមន្ត្រីពន្ធនាគារ ក្រសួងមហាផ្ទៃ។

មាត្រា ២ : សម្តេចអគ្គមហាសេនាបតីតេជោ **ហ៊ុន សែន** នាយករដ្ឋមន្ត្រី នៃព្រះរាជាណាចក្រកម្ពុជា ត្រូវទទួលបន្ទុកអនុវត្តព្រះរាជក្រឹត្យនេះ ចាប់ពីថ្ងៃឡាយព្រះហស្តលេខាតទៅ។

[illegible]

នរោត្តម សីហមុនី

នរោត្តម សីហមុនី

ធ្វើនៅព្រះបរមរាជវាំង, ថ្ងៃទី ១០ ខែ កុម្ភៈ ឆ្នាំ ២០២២

បានបង្គំក្រាបបង្គំទូលថ្វាយ
ឧបនាយករដ្ឋមន្ត្រី ប្រចាំការ
រដ្ឋមន្ត្រីទទួលបន្ទុកទីស្តីការគណៈរដ្ឋមន្ត្រី

កិត្តិនីតិកោសលបណ្ឌិត ប៊ិន ឈិន

ព្រះរាជក្រឹត្យ

នស/រកត/០២២២/ ១៥៤

យើង

ព្រះករុណាព្រះបាទសម្តេចព្រះបរមនាថ នរោត្តម សីហមុនី
សមានភូមិជាតិសាសនា រក្ខតខត្តិយា ខេមររដ្ឋរាស្ត្រ ពុទ្ធិន្ទ្រាធរាមហាក្សត្រ
ខេមរាជនា សមូហោភាស កម្ពុជឯករាជរដ្ឋបូរណសន្តិ សុភមង្គលា សិរីវិបុលា
ខេមរាស្រីពិរាស្ត្រ ព្រះចៅក្រុងកម្ពុជាធិបតី

(តាមសេចក្តីក្រាបបង្គំទូលថ្វាយរបស់សម្តេចអគ្គមហាសេនាបតីតេជោ **ហ៊ុន សែន** នាយករដ្ឋមន្ត្រី នៃព្រះរាជាណាចក្រកម្ពុជា)

ត្រាស់បង្គាប់

ផ្តល់គោរមងារ :

លោក **ហ៊ួរ ហាក់សេង**

ជា

ឧកញ៉ា

៣៥៨. ២២០២. ១២៣

ធ្វើនៅព្រះបរមរាជវាំង, ថ្ងៃទី ១០ ខែ កុម្ភៈ ឆ្នាំ ២០២២

នសីហមុនី

នរោត្តម សីហមុនី

បានចម្លងត្រឹមត្រូវតាមច្បាប់ដើម
ឧបនាយករដ្ឋមន្ត្រីប្រចាំការ
រដ្ឋមន្ត្រីទទួលបន្ទុកទីស្តីការគណៈរដ្ឋមន្ត្រី

កិត្តិនីតិកោសលបណ្ឌិត ប៊ិន ឈិន

ព្រះរាជាណាចក្រកម្ពុជា
ជាតិ សាសនា ព្រះមហាក្សត្រ

រាជរដ្ឋាភិបាលកម្ពុជា
លេខ : ...៣១...អនក្រ.បក

អនុក្រឹត្យ
ស្ដីពី
ការធ្វើអនុបយោគដីបឹងខ្វែងទំហំ ៧ ហិកតា ៤៩ អា និង ៧៦ សង់ទីអា ស្ថិតនៅស្រុកពញាឮ ខេត្តកណ្ដាល ពីដីសាធារណៈរបស់រដ្ឋ មកជាដីឯកជនរបស់រដ្ឋ និងប្រទានកម្មជាកម្មសិទ្ធិជូនប្រជាពលរដ្ឋ ២៣៨ គ្រួសារ

រាជរដ្ឋាភិបាល

- បានឃើញរដ្ឋធម្មនុញ្ញនៃព្រះរាជាណាចក្រកម្ពុជា
- បានឃើញព្រះរាជក្រឹត្យលេខ នស/រកត/០៩១៨/៩២៥ ចុះថ្ងៃទី៦ ខែកញ្ញា ឆ្នាំ២០១៨ ស្ដីពីការតែងតាំងរាជរដ្ឋាភិបាលនៃព្រះរាជាណាចក្រកម្ពុជា
- បានឃើញព្រះរាជក្រឹត្យលេខ នស/រកត/០៣២០/៤២១ ចុះថ្ងៃទី៣០ ខែមីនា ឆ្នាំ២០២០ ស្ដីពីការតែងតាំង និងកែសម្រួលសមាសភាពរាជរដ្ឋាភិបាលនៃព្រះរាជាណាចក្រកម្ពុជា
- បានឃើញព្រះរាជក្រមលេខ នស/រកម/០៦១៨/០១២ ចុះថ្ងៃទី២៨ ខែមិថុនា ឆ្នាំ២០១៨ ដែលប្រកាសឱ្យប្រើច្បាប់ស្ដីពីការរៀបចំនិងការប្រព្រឹត្តទៅនៃគណៈរដ្ឋមន្ត្រី
- បានឃើញព្រះរាជក្រមលេខ នស/រកម/០៦៩៩/០៩ ចុះថ្ងៃទី២៣ ខែមិថុនា ឆ្នាំ១៩៩៩ ដែលប្រកាសឱ្យប្រើច្បាប់ស្ដីពីការបង្កើតក្រសួងរៀបចំដែនដី នគរូបនីយកម្ម និងសំណង់
- បានឃើញព្រះរាជក្រមលេខ នស/រកម/០៨០១/១៤ ចុះថ្ងៃទី៣០ ខែសីហា ឆ្នាំ២០០១ ដែលប្រកាសឱ្យប្រើច្បាប់ភូមិបាល
- បានឃើញព្រះរាជក្រឹត្យលេខ នស/រកត/០៨០៦/៣៣៩ ចុះថ្ងៃទី៣ ខែសីហា ឆ្នាំ២០០៦ ស្ដីពីគោលការណ៍ និងបញ្ញត្តិអន្តរកាលនៃការធ្វើអនុបយោគទ្រព្យសម្បត្តិសាធារណៈរបស់រដ្ឋ និងរបស់នីតិបុគ្គលសាធារណៈ
- បានឃើញអនុក្រឹត្យលេខ១២៩ អនក្រ.បក ចុះថ្ងៃទី២៧ ខែវិច្ឆិកា ឆ្នាំ២០០៦ ស្ដីពីវិធាន និងនីតិវិធីនៃការធ្វើអនុបយោគទ្រព្យសម្បត្តិសាធារណៈរបស់រដ្ឋ និងនីតិបុគ្គលសាធារណៈ
- យោងតាមសំណើរបស់រដ្ឋមន្ត្រីក្រសួងរៀបចំដែនដី នគរូបនីយកម្ម និងសំណង់

សម្រេច

មាត្រា១ .-

ធ្វើអនុបយោគដីបឹងខ្វែងទំហំ ៧ ហិកតា ៤៩ អា និង ៧៦ សង់ទីអា ស្ថិតនៅភូមិព្រែកតាព្រហ្ម ឃុំកំពង់អុស ស្រុកពញាឮ ខេត្តកណ្តាល ពីដីសាធារណៈរបស់រដ្ឋមកជាដីឯកជនរបស់រដ្ឋ តាមប្រព័ន្ធកូអរដោណេ Project UTM Zone 48N Datum WGS 1984 ដូចមានផែនទីបង្ហាញទីតាំងដី និងតារាងនិយាមកាភ្ជាប់ជាឧបសម្ព័ន្ធនៃអនុក្រឹត្យនេះ និងប្រទានកម្មជាកម្មសិទ្ធិជូនប្រជាពលរដ្ឋចំនួន ២៣៨ គ្រួសារ នូវចំណែកស្មើៗគ្នា។

មាត្រា២ .-

បទប្បញ្ញត្តិទាំងឡាយណាដែលផ្ទុយនឹងអនុក្រឹត្យនេះ ត្រូវទុកជានិរាករណ៍។

មាត្រា៣ .-

រដ្ឋមន្ត្រីទទួលបន្ទុកទីស្តីការគណៈរដ្ឋមន្ត្រី រដ្ឋមន្ត្រីក្រសួងសេដ្ឋកិច្ច និងហិរញ្ញវត្ថុ រដ្ឋមន្ត្រីក្រសួងរៀបចំដែនដី នគរូបនីយកម្ម និងសំណង់ រដ្ឋមន្ត្រីក្រសួងមហាផ្ទៃ រដ្ឋមន្ត្រីក្រសួងធនធានទឹក និងឧតុនិយម រដ្ឋមន្ត្រីគ្រប់ក្រសួងនិងប្រធានគ្រប់ស្ថាប័នដែលពាក់ព័ន្ធ និងអភិបាលនៃគណៈអភិបាលខេត្តកណ្តាល ត្រូវទទួលបន្ទុកអនុវត្តអនុក្រឹត្យនេះតាមភារកិច្ចរៀងៗខ្លួន ចាប់ពីថ្ងៃចុះហត្ថលេខាតទៅ។

ថ្ងៃព្រហ ៨កើត ខែមាឃ ឆ្នាំឆ្លូវ ត្រីស័ក ព.ស.២៥៦៥

ធ្វើនៅរាជធានីភ្នំពេញ ថ្ងៃទី ៩ ខែកុម្ភៈ ឆ្នាំ២០២២

នាយករដ្ឋមន្ត្រី

សម្តេចអគ្គមហាសេនាបតីតេជោ ហ៊ុន សែន

កន្លែងទទួល:

- ក្រសួងព្រះបរមរាជវាំង
- អគ្គលេខាធិការដ្ឋានក្រុមប្រឹក្សាធម្មនុញ្ញ
- អគ្គលេខាធិការដ្ឋានព្រឹទ្ធសភា
- អគ្គលេខាធិការដ្ឋានរដ្ឋសភា
- ខុទ្ទកាល័យសម្តេចអគ្គមហាសេនាបតីតេជោនាយករដ្ឋមន្ត្រី
- ខុទ្ទកាល័យ សម្តេច ឯកឧត្តម លោកជំទាវ ឧបនាយករដ្ឋមន្ត្រី
- ដូចមាត្រា ៣
- រាជកិច្ច
- ឯកសារ កាលប្បវត្តិ

ផែនទីនិងតារាងនិយាមការឧបសម្ព័ន្ធនៃអនុក្រឹត្យលេខ៣៦.អនុក្រ.បក.ចុះថ្ងៃទី..៦........ខែ.កុម្ភៈ...ឆ្នាំ២០២២

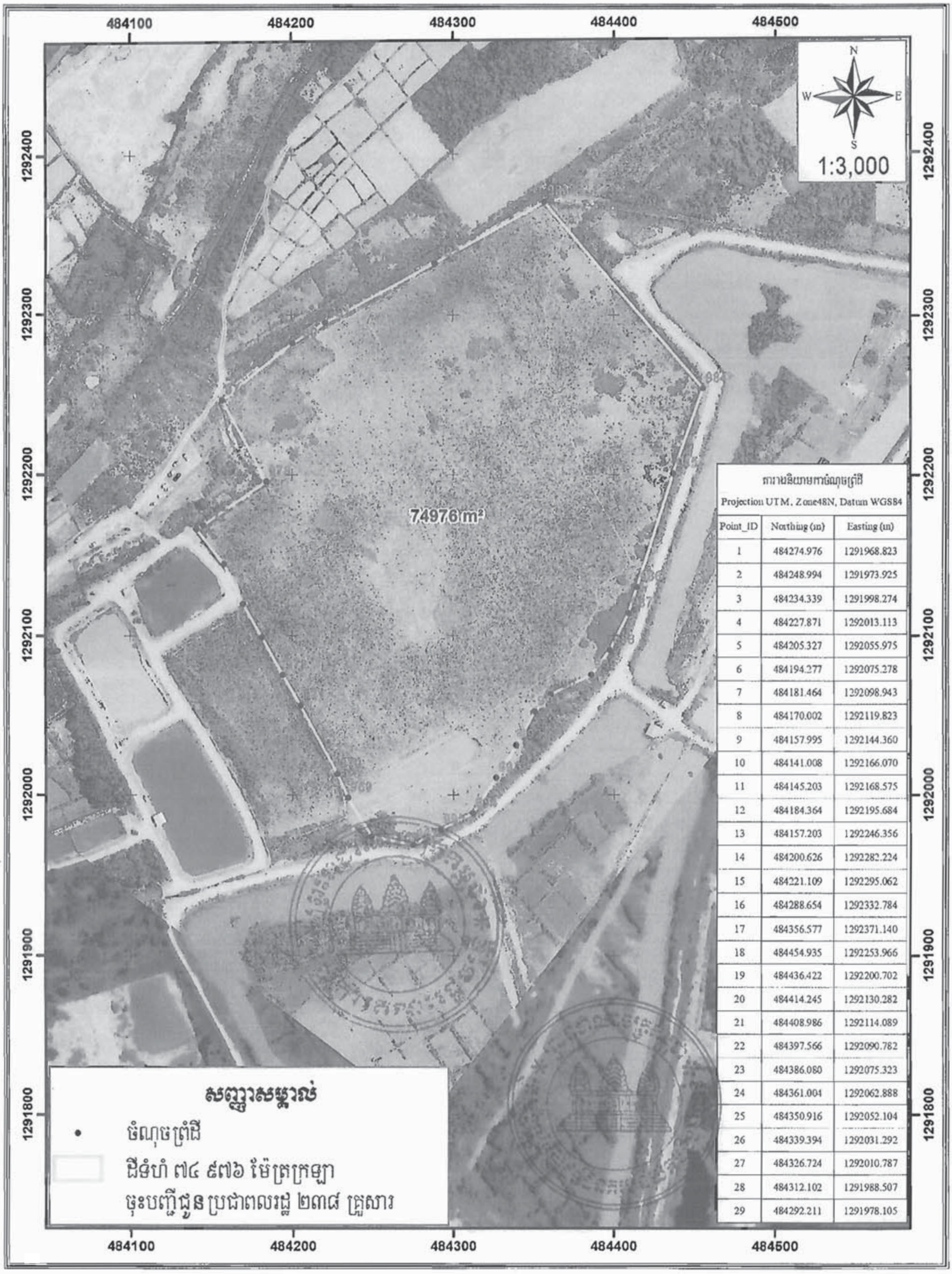

តារាងនិយាមការចំណុចព្រំដី Projection UTM, Zone48N, Datum WGS84		
Point_ID	Northing (m)	Easting (m)
1	484274.976	1291968.823
2	484248.994	1291973.925
3	484234.339	1291998.274
4	484227.871	1292013.113
5	484205.327	1292055.975
6	484194.277	1292075.278
7	484181.464	1292098.943
8	484170.002	1292119.823
9	484157.995	1292144.360
10	484141.008	1292166.070
11	484145.203	1292168.575
12	484184.364	1292195.684
13	484157.203	1292246.356
14	484200.626	1292282.224
15	484221.109	1292295.062
16	484288.654	1292332.784
17	484356.577	1292371.140
18	484454.935	1292253.966
19	484436.422	1292200.702
20	484414.245	1292130.282
21	484408.986	1292114.089
22	484397.566	1292090.782
23	484386.080	1292075.323
24	484361.004	1292062.888
25	484350.916	1292052.104
26	484339.394	1292031.292
27	484326.724	1292010.787
28	484312.102	1291988.507
29	484292.211	1291978.105

ប្លង់បង្ហាញទីតាំងដីបឹងខ្វែងទំហំ ៧៤ ៩៧៦ ម៉ែត្រក្រឡា ស្ថិតនៅភូមិព្រែកតាព្រហ្ម ឃុំកំពង់អុស ស្រុកពញាឮ ខេត្តកណ្តាល ស្នើសុំចុះបញ្ជីដោយប្រជាពលរដ្ឋចំនួន ២៣៨ គ្រួសារ

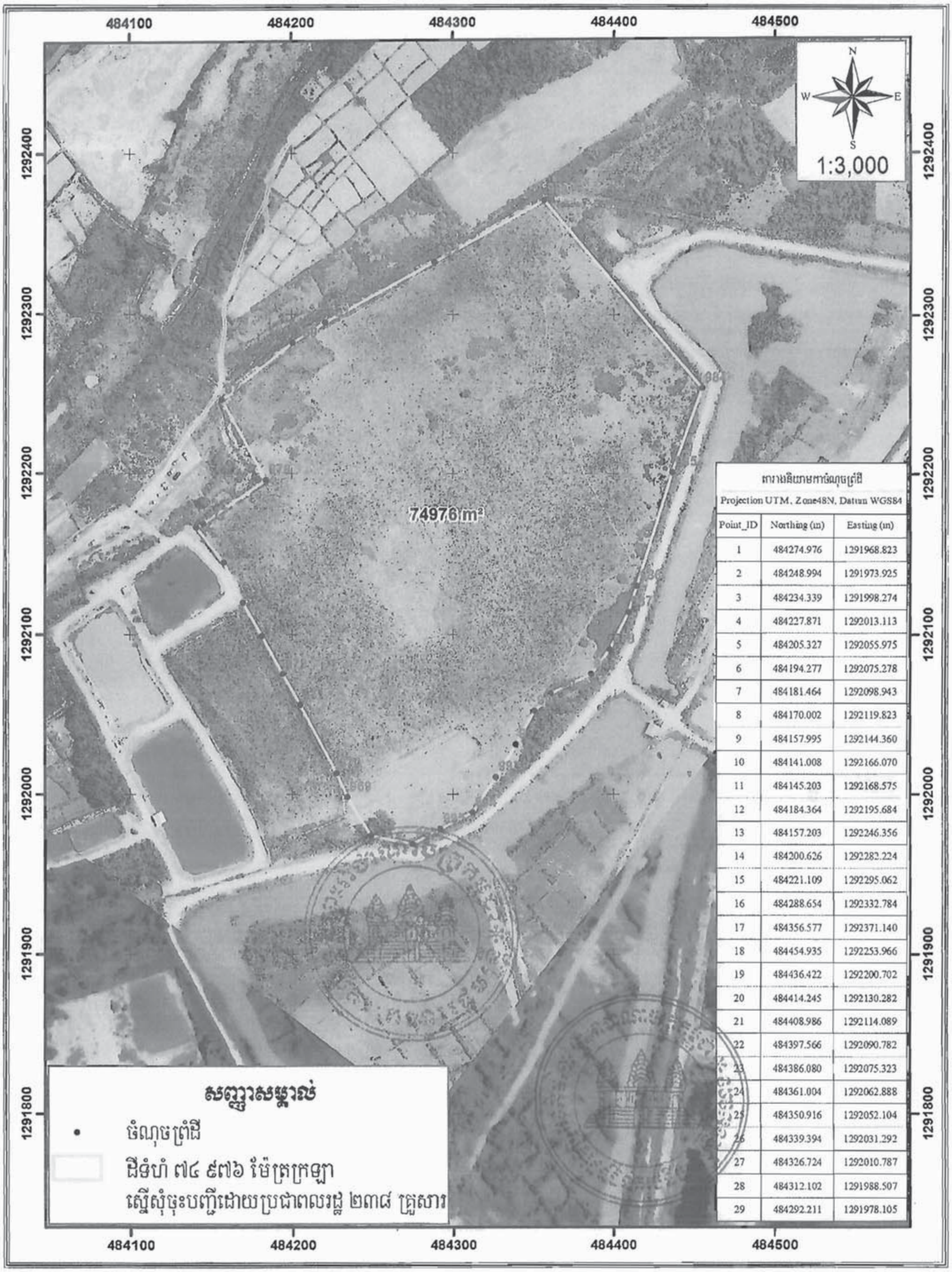

តារាងនិយាមការចំណុចព្រំដី

Projection UTM, Zone48N, Datum WGS84

Point_ID	Northing (m)	Easting (m)
1	484274.976	1291968.823
2	484248.994	1291973.925
3	484234.339	1291998.274
4	484227.871	1292013.113
5	484205.327	1292055.975
6	484194.277	1292075.278
7	484181.464	1292098.943
8	484170.002	1292119.823
9	484157.995	1292144.360
10	484141.008	1292166.070
11	484145.203	1292168.575
12	484184.364	1292195.684
13	484157.203	1292246.356
14	484200.626	1292282.224
15	484221.109	1292295.062
16	484288.654	1292332.784
17	484356.577	1292371.140
18	484454.935	1292253.966
19	484436.422	1292200.702
20	484414.245	1292130.282
21	484408.986	1292114.089
22	484397.566	1292090.782
23	484386.080	1292075.323
24	484361.004	1292062.888
25	484350.916	1292052.104
26	484339.394	1292031.292
27	484326.724	1292010.787
28	484312.102	1291988.507
29	484292.211	1291978.105

ព្រះរាជាណាចក្រកម្ពុជា

ជាតិ សាសនា ព្រះមហាក្សត្រ

រាជរដ្ឋាភិបាលកម្ពុជា

លេខៈ ៣១២ អនក្រ.បក

អនុក្រឹត្យ

ស្តីពី

ការកែសម្រួលផ្ទៃបឹងតាមោក (បឹងកប់ស្រូវ) ស្ថិតក្នុងរាជធានីភ្នំពេញ

រាជរដ្ឋាភិបាល

- បានឃើញរដ្ឋធម្មនុញ្ញ នៃព្រះរាជាណាចក្រកម្ពុជា
- បានឃើញព្រះរាជក្រឹត្យលេខ នស/រកត/០៩១៨/៩២៥ ចុះថ្ងៃទី០៦ ខែកញ្ញា ឆ្នាំ២០១៨ ស្តីពីការតែងតាំងរាជរដ្ឋាភិបាល នៃព្រះរាជាណាចក្រកម្ពុជា
- បានឃើញព្រះរាជក្រឹត្យលេខ នស/រកត/០៣២០/៤២១ ចុះថ្ងៃទី៣០ ខែមីនា ឆ្នាំ២០២០ ស្តីពីការតែងតាំង និងកែសម្រួលសមាសភាពរាជរដ្ឋាភិបាល នៃព្រះរាជាណាចក្រកម្ពុជា
- បានឃើញព្រះរាជក្រមលេខ នស/រកម/០៦១៨/០១២ ចុះថ្ងៃទី២៨ ខែមិថុនា ឆ្នាំ២០១៨ ដែលប្រកាសឱ្យប្រើច្បាប់ស្តីពីការរៀបចំ និងការប្រព្រឹត្តទៅនៃគណៈរដ្ឋមន្ត្រី
- បានឃើញព្រះរាជក្រមលេខ នស/រកម/០៨០១/១៤ ចុះថ្ងៃទី៣០ ខែសីហា ឆ្នាំ២០០១ ដែលប្រកាសឱ្យប្រើច្បាប់ភូមិបាល
- បានឃើញព្រះរាជក្រឹត្យលេខ នស/រកត/០៨០៦/៣៣៩ ចុះថ្ងៃទី០៣ ខែសីហា ឆ្នាំ២០០៦ ស្តីពីគោលការណ៍ និងបញ្ញត្តិអន្តរកាលនៃការធ្វើអនុបយោគទ្រព្យសម្បត្តិសាធារណៈរបស់រដ្ឋ និងរបស់នីតិបុគ្គលសាធារណៈ
- បានឃើញអនុក្រឹត្យលេខ ១២៩ អនក្រ.បក ចុះថ្ងៃទី២៧ ខែវិច្ឆិកា ឆ្នាំ២០០៦ ស្តីពីវិធាន និងនីតិវិធីនៃការធ្វើអនុបយោគទ្រព្យសម្បត្តិសាធារណៈរបស់រដ្ឋ និងរបស់នីតិបុគ្គលសាធារណៈ
- បានឃើញអនុក្រឹត្យលេខ ២០ អនក្រ.បក ចុះថ្ងៃទី០៣ ខែកុម្ភៈ ឆ្នាំ២០១៦ ស្តីពីការកំណត់ផ្ទៃបឹងតាមោក (បឹងកប់ស្រូវ) ទំហំ ៣.២៣៩,៧ ហិកតា ស្ថិតក្នុងរាជធានីភ្នំពេញ ជាសម្បត្តិសាធារណៈរបស់រដ្ឋ

សម្រេច

មាត្រា ១: ត្រូវបានកាត់ផ្ទៃដីទំហំ ២៦.៥៦៥ ម^2 (ម្ភៃប្រាំមួយពាន់ ប្រាំរយហុកសិបប្រាំ ម៉ែត្រក្រឡា) ស្ថិតនៅសង្កាត់គោករកា ខណ្ឌព្រែកព្នៅ រាជធានីភ្នំពេញ ដែលត្រូវបានកំណត់ក្នុងអនុក្រឹត្យលេខ ២០ អនក្រ.បក ចុះថ្ងៃទី០៣ ខែកុម្ភៈ ឆ្នាំ២០១៦ ស្តីពីការកំណត់ផ្ទៃបឹងតាមោក (បឹងកប់ស្រូវ) ទំហំ

៣.២៣៩,៧ ហិកតា ស្ថិតក្នុងរាជធានីភ្នំពេញ ជាសម្បត្តិសាធារណៈរបស់រដ្ឋដើម្បីធ្វើអនុបយោគពីទ្រព្យសម្បត្តិសាធារណៈរបស់រដ្ឋ ទៅជាទ្រព្យសម្បត្តិឯកជនរបស់រដ្ឋ ដូចមាននិយាមកាខាងក្រោម៖

ល.រ	អាប់ស៊ីស	អ័រដោនេ	ល.រ	អាប់ស៊ីស	អ័រដោនេ
១	477158.916	1283419.210	១៤	477099.446	1283710.220
២	477157.143	1283445.551	១៥	477036.418	1283656.166
៣	477155.550	1283466.757	១៦	477030.321	1283645.960
៤	477154.209	1283492.874	១៧	477031.197	1283613.823
៥	477149.957	1283511.623	១៨	477104.039	1283486.234
៦	477145.558	1283523.885	១៩	477094.643	1283419.728
៧	477129.618	1283549.406	២០	477065.814	1283385.981
៨	477123.986	1283562.150	២១	476825.946	1283304.748
៩	477114.180	1283595.438	២២	476765.536	1283295.036
១០	477111.954	1283625.697	២៣	476779.724	1283267.075
១១	477111.305	1283695.727	២៤	476785.420	1283264.456
១២	477111.044	1283723.914	២៥	476857.539	1283282.046
១៣	477104.039	1283716.226	២៦	477158.916	1283419.210

មាត្រា ២ : ត្រូវបានធ្វើប្រទានកម្មផ្ទៃដីទំហំ ២៦.៥៦៥ ម^{២} (ម្ភៃប្រាំមួយពាន់ ប្រាំរយហុកសិបប្រាំ ម៉ែត្រក្រឡា) ស្ថិតនៅសង្កាត់គោករកា ខណ្ឌព្រែកព្នៅ រាជធានីភ្នំពេញ ខាងលើ ជាកម្មសិទ្ធិជូនលោក ឈុន គីមហេង ដោយពន្ធ និងអាករផ្សេងៗជាបន្ទុករបស់រដ្ឋ ។

មាត្រា ៣ : បទប្បញ្ញត្តិទាំងឡាយណាដែលមានខ្លឹមសារផ្ទុយនឹងអនុក្រឹត្យនេះ ត្រូវទុកជានិរាករណ៍។

មាត្រា ៤ : រដ្ឋមន្ត្រីទទួលបន្ទុកទីស្តីការគណៈរដ្ឋមន្ត្រី រដ្ឋមន្ត្រីក្រសួងមហាផ្ទៃ រដ្ឋមន្ត្រីក្រសួងសេដ្ឋកិច្ច និងហិរញ្ញវត្ថុ រដ្ឋមន្ត្រីក្រសួងរៀបចំដែនដី នគរូបនីយកម្ម និងសំណង់ រដ្ឋមន្ត្រីក្រសួងធនធានទឹក និងឧតុនិយម រដ្ឋមន្ត្រីគ្រប់ក្រសួង និងប្រធានស្ថាប័នពាក់ព័ន្ធ អភិបាល នៃគណៈអភិបាលរាជធានីភ្នំពេញ ត្រូវទទួលបន្ទុកអនុវត្តអនុក្រឹត្យនេះ ចាប់ពីថ្ងៃចុះហត្ថលេខាតទៅ។

ថ្ងៃព្រហស្បតិ៍.....៨កើត ខែបុស្ស........ឆ្នាំឆ្លូវ ត្រីស័ក ព.ស.២៥៦៥ ✓
ធ្វើនៅរាជធានីភ្នំពេញ ថ្ងៃទី ..៨...........១០ កុម្ភៈ.....ឆ្នាំ២០២២

នាយករដ្ឋមន្ត្រី

សម្តេចអគ្គមហាសេនាបតីតេជោ ហ៊ុន សែន

កន្លែងទទួល៖

-ក្រសួងព្រះបរមរាជវាំង
-អគ្គលេខាធិការដ្ឋានក្រុមប្រឹក្សាធម្មនុញ្ញ
-អគ្គលេខាធិការដ្ឋានព្រឹទ្ធសភា
-អគ្គលេខាធិការដ្ឋានរដ្ឋសភា
-ខុទ្ទកាល័យសម្តេចអគ្គមហាសេនាបតីតេជោ នាយករដ្ឋមន្ត្រី
-ខុទ្ទកាល័យសម្តេច/ឯកឧត្តម/លោកជំទាវឧបនាយករដ្ឋមន្ត្រី
-ដូចមាត្រា៤
-រាជកិច្ច
-ឯកសារ-កាលប្បវត្តិ

គំនូសប្លង់បង្ហាញទីតាំងដីបឹងតាមោក (បឹងកប់ស្រូវ) ទំហំ ២៦,៥៦៥ (ពីរម៉ឺនប្រាំមួយពាន់ប្រាំរយហុកសិបប្រាំ) ម៉ែត្រក្រឡា ស្ថិតនៅសង្កាត់គោករកា ខណ្ឌព្រែកព្នៅ រាជធានីភ្នំពេញ

ដែលស្នើសុំឆ្លៀលចេញពីអនុក្រឹត្យលេខ ២០ អនក្រ.បក ចុះថ្ងៃទី០៣ ខែកុម្ភៈ ឆ្នាំ២០១៦ និងធ្វើប្រទានកម្មជូនលោក ឈុន គីមហេង ដើម្បីគ្រប់គ្រងជាកម្មសិទ្ធិ

និយាមកា					
ID	X	Y	ID	X	Y
1	477158.916	1283419.210	14	477099.446	1283710.220
2	477157.143	1283445.551	15	477036.418	1283656.166
3	477155.550	1283466.757	16	477030.321	1283645.960
4	477154.209	1283492.874	17	477031.197	1283613.823
5	477149.957	1283511.623	18	477104.039	1283486.234
6	477145.558	1283523.885	19	477094.643	1283419.728
7	477129.618	1283549.406	20	477065.814	1283385.981
8	477123.986	1283562.150	21	476825.946	1283304.748
9	477114.180	1283595.438	22	476765.536	1283295.036
10	477111.954	1283625.697	23	476779.724	1283267.075
11	477111.305	1283695.727	24	476785.420	1283264.456
12	477111.044	1283723.914	25	476857.539	1283282.046
13	477104.039	1283716.226	26	477158.916	1283419.210

ព្រះរាជាណាចក្រកម្ពុជា
ជាតិ សាសនា ព្រះមហាក្សត្រ

រាជរដ្ឋាភិបាលកម្ពុជា
លេខ : ៣៣ អនក្រ.បក

អនុក្រឹត្យ
ស្តីពី
ការកាត់ផ្ទៃដីទំហំ ២១៥ ហិកតា ៥៧ អា ស្ថិតនៅភូមិថ្នល់ ឃុំស្វាយជ្រះ ស្រុកស្នួល ខេត្តក្រចេះ ចេញពីផែនគម្របព្រៃឈើឆ្នាំ ២០០២ និងធ្វើអនុបយោគជាដីឯកជនរបស់រដ្ឋ និងប្រទានកម្មជាកម្មសិទ្ធិជូនប្រជាពលរដ្ឋ ដែលកាន់កាប់និងអាស្រ័យផលជាក់ស្តែង

រាជរដ្ឋាភិបាល

- បានឃើញរដ្ឋធម្មនុញ្ញនៃព្រះរាជាណាចក្រកម្ពុជា
- បានឃើញព្រះរាជក្រឹត្យលេខ នស/រកត/០៩១៨/៩២៥ ចុះថ្ងៃទី៦ ខែកញ្ញា ឆ្នាំ២០១៨ ស្តីពីការតែងតាំងរាជរដ្ឋាភិបាលនៃព្រះរាជាណាចក្រកម្ពុជា
- បានឃើញព្រះរាជក្រឹត្យលេខ នស/រកត/០៣២០/៤២១ ចុះថ្ងៃទី៣០ ខែមីនា ឆ្នាំ២០២០ ស្តីពីការតែងតាំង និងកែសម្រួលសមាសភាពរាជរដ្ឋាភិបាលនៃព្រះរាជាណាចក្រកម្ពុជា
- បានឃើញព្រះរាជក្រមលេខ នស/រកម/០៦១៨/០១២ ចុះថ្ងៃទី២៨ ខែមិថុនា ឆ្នាំ២០១៨ ដែលប្រកាសឱ្យប្រើច្បាប់ស្តីពីការរៀបចំនិងការប្រព្រឹត្តទៅនៃគណៈរដ្ឋមន្ត្រី
- បានឃើញព្រះរាជក្រមលេខ នស/រកម/០៦៩៩/០៩ ចុះថ្ងៃទី២៣ ខែមិថុនា ឆ្នាំ១៩៩៩ ដែលប្រកាសឱ្យប្រើច្បាប់ស្តីពីការបង្កើតក្រសួងរៀបចំដែនដី នគរូបនីយកម្ម និងសំណង់
- បានឃើញព្រះរាជក្រមលេខ នស/រកម/០៨០១/១៤ ចុះថ្ងៃទី៣០ ខែសីហា ឆ្នាំ២០០១ ដែលប្រកាសឱ្យប្រើច្បាប់ភូមិបាល
- បានឃើញព្រះរាជក្រមលេខ នស/រកម/១១២០/០៣០ ចុះថ្ងៃទី១៤ ខែវិច្ឆិកា ឆ្នាំ២០២០ ដែលប្រកាសឱ្យប្រើច្បាប់ស្តីពីការគ្រប់គ្រង ការប្រើប្រាស់ និងការចាត់ចែងលើទ្រព្យសម្បត្តិរដ្ឋ
- បានឃើញព្រះរាជក្រឹត្យលេខ នស/រកត/០៨០៦/៣៣៩ ចុះថ្ងៃទី៣ ខែសីហា ឆ្នាំ២០០៦ ស្តីពីគោលការណ៍ និងបញ្ញត្តិអន្តរកាលនៃការធ្វើអនុបយោគទ្រព្យសម្បត្តិសាធារណៈរបស់រដ្ឋនិងរបស់នីតិបុគ្គលសាធារណៈ
- បានឃើញអនុក្រឹត្យលេខ១១៨ អនក្រ.បក ចុះថ្ងៃទី០៧ ខែតុលា ឆ្នាំ២០០៥ ស្តីពីការគ្រប់គ្រងដីរដ្ឋ
- បានឃើញអនុក្រឹត្យលេខ១២៩ អនក្រ.បក ចុះថ្ងៃទី២៧ ខែវិច្ឆិកា ឆ្នាំ២០០៦ ស្តីពីវិធាន និងនីតិវិធីនៃការធ្វើអនុបយោគទ្រព្យសម្បត្តិសាធារណៈរបស់រដ្ឋ និងនីតិបុគ្គលសាធារណៈ
- បានឃើញលិខិតលេខ ៥៨៤ សជណ ចុះថ្ងៃទី៧ ខែមេសា ឆ្នាំ២០០៦ របស់ទីស្តីការគណៈរដ្ឋមន្ត្រីស្តីពីសេចក្តីសម្រេចកំណត់យកផែនទីគម្របព្រៃឈើឆ្នាំ២០០២ ជាផែនទីគោលសម្រាប់ជាមូលដ្ឋានក្នុងការកំណត់ព្រំប្រទល់ដែនព្រៃឈើកម្ពុជា
- យោងតាមសំណើរបស់រដ្ឋមន្ត្រីក្រសួងរៀបចំដែនដី នគរូបនីយកម្ម និងសំណង់

សម្រេច

មាត្រា១ .-

កាត់ផ្ទៃដីទំហំ ២១៥ ហិកតា ៥៧ អា ស្ថិតនៅភូមិថ្មល់ ឃុំស្វាយជ្រះ ស្រុកស្នួល ខេត្តក្រចេះ ចេញពីផែនគម្របព្រៃឈើឆ្នាំ២០០២ តាមប្រព័ន្ធកូអរដោណេ Project UTM Zone 48N Datum WGS 1984 ដូចមានផែនទីបង្ហាញទីតាំងដីនិងតារាងនិយាមកាជាឧបសម្ព័ន្ធនៃអនុក្រឹត្យនេះ ធ្វើអនុបយោគជាដីឯកជនរបស់រដ្ឋ និងប្រទានកម្មជាកម្មសិទ្ធិជូនឈ្មោះ មឿង អ៊ុយហោ និងឈ្មោះ មឿង អ៊ុយអាង តាមទំហំដែលបានកាន់កាប់និងអាស្រ័យផលជាក់ស្តែង ។

មាត្រា២ .-

បទប្បញ្ញត្តិទាំងឡាយណាដែលផ្ទុយនឹងអនុក្រឹត្យនេះ ត្រូវទុកជានិរាករណ៍។

មាត្រា៣ .-

រដ្ឋមន្ត្រីទទួលបន្ទុកទីស្តីការគណៈរដ្ឋមន្ត្រី រដ្ឋមន្ត្រីក្រសួងសេដ្ឋកិច្ច និងហិរញ្ញវត្ថុ រដ្ឋមន្ត្រីក្រសួងរៀបចំដែនដី នគរូបនីយកម្មនិងសំណង់ រដ្ឋមន្ត្រីក្រសួងមហាផ្ទៃ រដ្ឋមន្ត្រីក្រសួងកសិកម្ម រុក្ខាប្រមាញ់ និងនេសាទ រដ្ឋមន្ត្រីគ្រប់ក្រសួងនិងប្រធានគ្រប់ស្ថាប័នដែលពាក់ព័ន្ធ និងអភិបាលនៃគណៈអភិបាលខេត្តក្រចេះ ត្រូវទទួលបន្ទុកអនុវត្តអនុក្រឹត្យនេះតាមភារកិច្ចរៀងៗខ្លួន ចាប់ពីថ្ងៃចុះហត្ថលេខាតទៅ។

ថ្ងៃ ពុធ ៨ កើត ខែ មាឃ ឆ្នាំឆ្លូវ ត្រីស័ក ព.ស.២៥៦៥

ធ្វើនៅរាជធានីភ្នំពេញ ថ្ងៃទី ៩ ខែ កុម្ភៈ ឆ្នាំ២០២២ ✓

នាយករដ្ឋមន្ត្រី

សម្តេចអគ្គមហាសេនាបតីតេជោ ហ៊ុន សែន

កន្លែងទទួល ៖

- ក្រសួងព្រះបរមរាជវាំង
- អគ្គលេខាធិការដ្ឋានក្រុមប្រឹក្សាធម្មនុញ្ញ
- អគ្គលេខាធិការដ្ឋានព្រឹទ្ធសភា
- អគ្គលេខាធិការដ្ឋានរដ្ឋសភា
- ខុទ្ទកាល័យសម្តេចអគ្គមហាសេនាបតីតេជោនាយករដ្ឋមន្ត្រី
- ខុទ្ទកាល័យ សម្តេច ឯកឧត្តម លោកជំទាវ ឧបនាយករដ្ឋមន្ត្រី
- ដូចមាត្រា៣
- រាជកិច្ច
- ឯកសារ កាលប្បវត្តិ

ផែនទីបង្ហាញទីតាំងដីសរុបទំហំ ២១៥ ហិកតា ៥៧ អា ស្ថិតនៅភូមិថ្នល់ ឃុំស្វាយជ្រះ ស្រុកស្នួល ខេត្តក្រចេះ ស្នើសុំកាត់ចេញពី
ដែនគម្របព្រៃឈើឆ្នាំ២០០២ ជូនឈ្មោះ ម៉ឿង អ៊ុយហោ និងឈ្មោះ ម៉ឿង អ៊ុយអាង

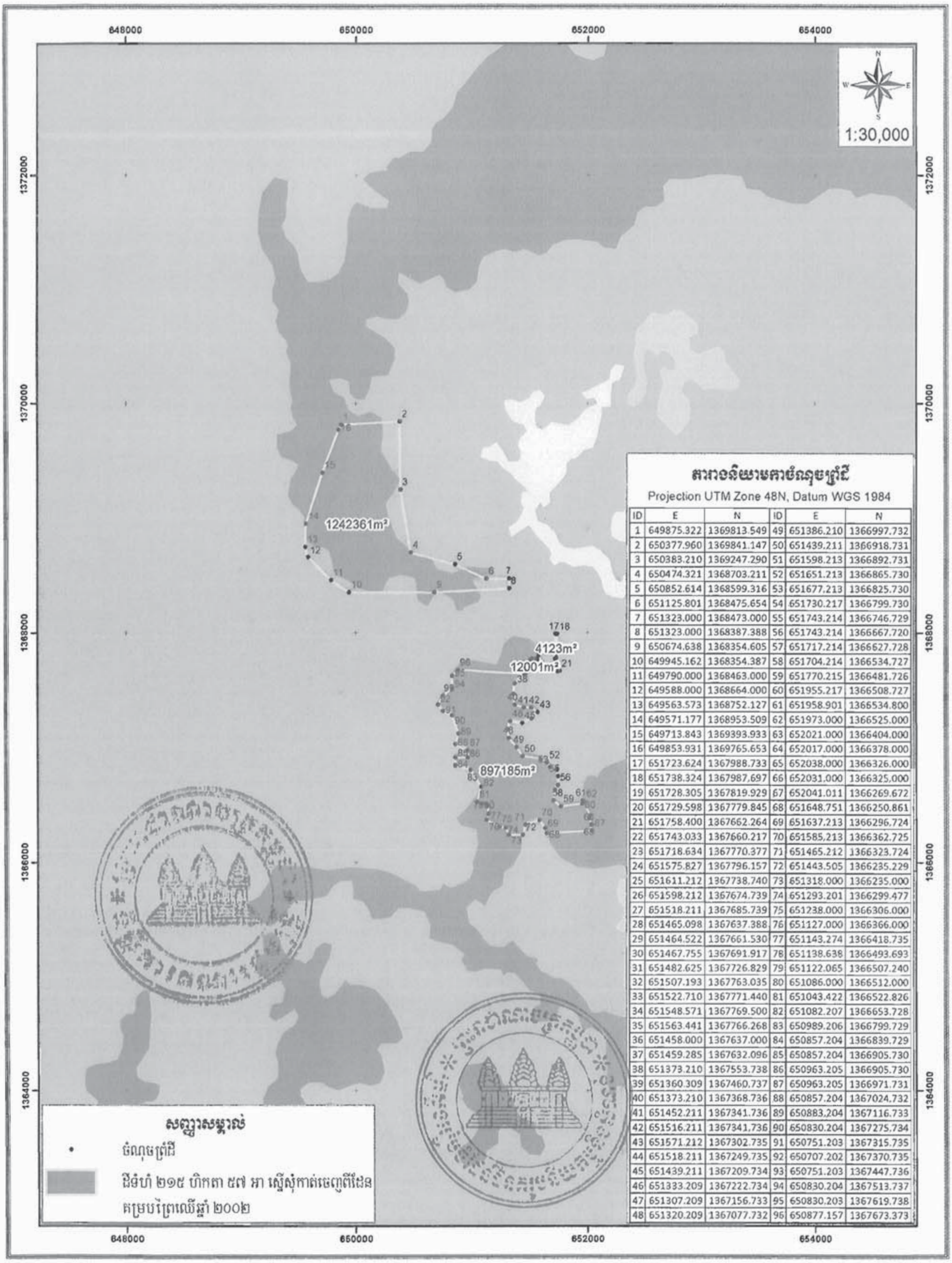

តារាងនិយាមកាចំណុចព្រំដី

Projection UTM Zone 48N, Datum WGS 1984

ID	E	N	ID	E	N
1	649875.322	1369813.549	49	651386.210	1366997.732
2	650377.960	1369841.147	50	651439.211	1366918.731
3	650383.210	1369247.290	51	651598.213	1366892.731
4	650474.321	1368703.211	52	651651.213	1366865.730
5	650852.614	1368599.316	53	651677.213	1366825.730
6	651125.801	1368475.654	54	651730.217	1366799.730
7	651323.000	1368473.000	55	651743.214	1366746.729
8	651323.000	1368387.388	56	651743.214	1366667.720
9	650674.638	1368354.605	57	651717.214	1366627.728
10	649945.162	1368354.387	58	651704.214	1366534.727
11	649790.000	1368463.000	59	651770.215	1366481.726
12	649588.000	1368664.000	60	651955.217	1366508.727
13	649563.573	1368752.127	61	651958.901	1366534.800
14	649571.177	1368953.509	62	651973.000	1366525.000
15	649713.843	1369393.933	63	652021.000	1366404.000
16	649853.931	1369765.653	64	652017.000	1366378.000
17	651723.624	1367988.733	65	652038.000	1366326.000
18	651738.324	1367987.697	66	652031.000	1366325.000
19	651728.305	1367819.929	67	652041.011	1366269.672
20	651729.598	1367779.845	68	651648.751	1366250.861
21	651758.400	1367662.264	69	651637.213	1366296.724
22	651743.033	1367660.217	70	651585.213	1366362.725
23	651718.634	1367770.377	71	651465.212	1366323.724
24	651575.827	1367796.157	72	651443.505	1366235.229
25	651611.212	1367738.740	73	651318.000	1366235.000
26	651598.212	1367674.739	74	651293.201	1366299.477
27	651518.211	1367685.739	75	651238.000	1366306.000
28	651465.098	1367637.388	76	651127.000	1366366.000
29	651464.522	1367661.530	77	651143.274	1366418.735
30	651467.755	1367691.917	78	651138.638	1366493.693
31	651482.625	1367726.829	79	651122.065	1366507.240
32	651507.193	1367763.035	80	651086.000	1366512.000
33	651522.710	1367771.440	81	651043.422	1366522.826
34	651548.571	1367769.500	82	651082.207	1366653.728
35	651563.441	1367766.268	83	650989.206	1366799.729
36	651458.000	1367637.000	84	650857.204	1366839.729
37	651459.285	1367632.096	85	650857.204	1366905.730
38	651373.210	1367553.738	86	650963.205	1366905.730
39	651360.309	1367460.737	87	650963.205	1366971.731
40	651373.210	1367368.736	88	650857.204	1367024.732
41	651452.211	1367341.736	89	650883.204	1367116.733
42	651516.211	1367341.736	90	650830.204	1367275.734
43	651571.212	1367302.735	91	650751.203	1367315.735
44	651518.211	1367249.735	92	650707.202	1367370.735
45	651439.211	1367209.734	93	650751.203	1367447.736
46	651333.209	1367222.734	94	650830.204	1367513.737
47	651307.209	1367156.733	95	650830.203	1367619.738
48	651320.209	1367077.732	96	650877.157	1367673.373

ផែនទីនិងតារាងនិយាមការឧបសម្ព័ន្ធនៃអនុក្រឹត្យលេខ៣៣ អនក្រ.បក ចុះថ្ងៃទី....៩....ខែ កុម្ភៈ ឆ្នាំ២០២២

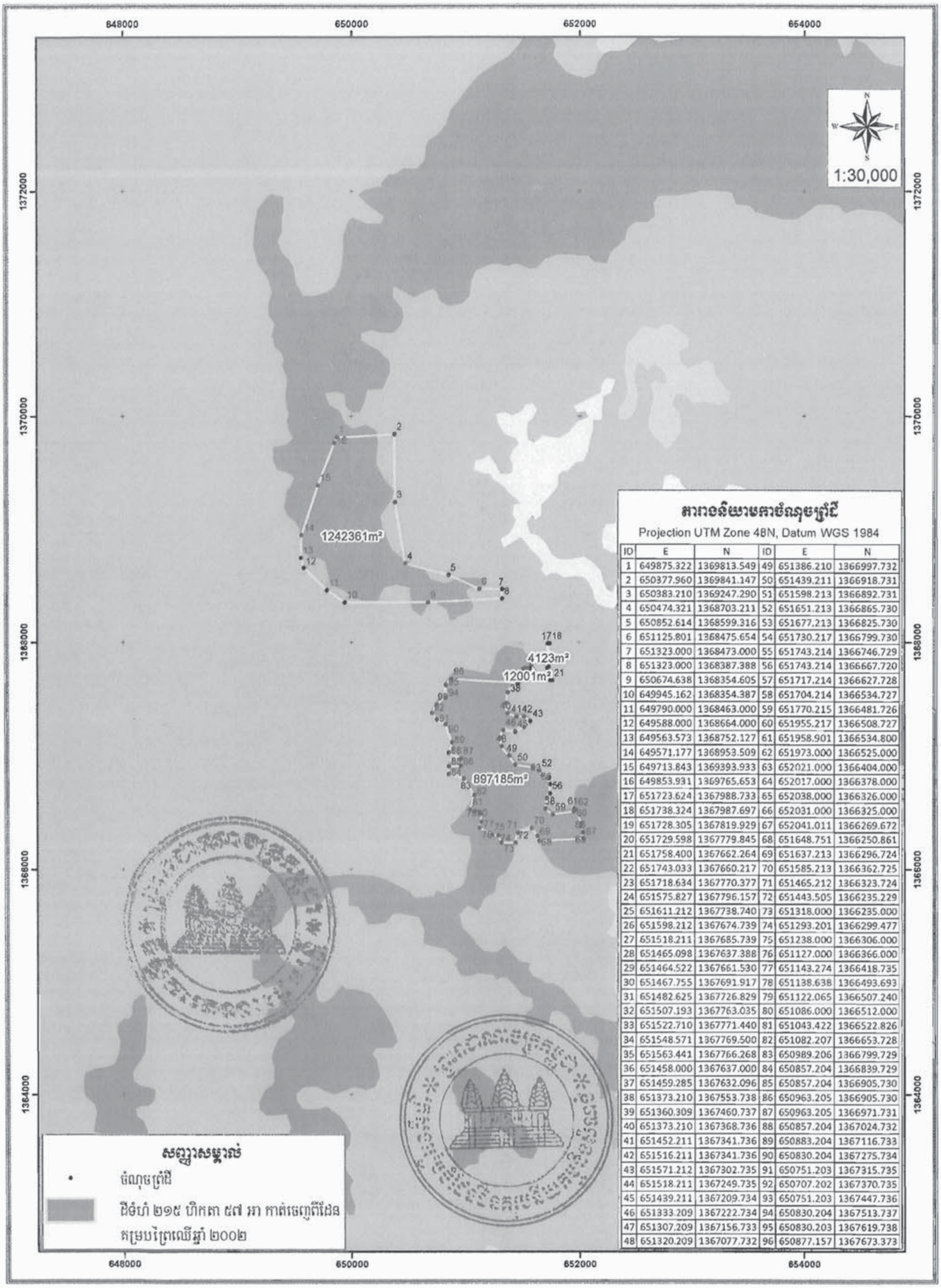

តារាងនិយាមការចំណុចព្រំដី

Projection UTM Zone 48N, Datum WGS 1984

ID	E	N	ID	E	N
1	649875.322	1369813.549	49	651386.210	1366997.732
2	650377.960	1369841.147	50	651439.211	1366918.731
3	650383.210	1369247.290	51	651598.213	1366892.731
4	650474.321	1368703.211	52	651651.213	1366865.730
5	650852.614	1368599.316	53	651677.213	1366825.730
6	651125.801	1368475.654	54	651730.217	1366799.730
7	651323.000	1368473.000	55	651743.214	1366746.729
8	651323.000	1368387.388	56	651743.214	1366667.720
9	650674.638	1368354.605	57	651717.214	1366627.728
10	649945.162	1368354.387	58	651704.214	1366534.727
11	649790.000	1368463.000	59	651770.215	1366481.726
12	649588.000	1368664.000	60	651955.217	1366508.727
13	649563.573	1368752.127	61	651958.901	1366534.800
14	649571.177	1368953.509	62	651973.000	1366525.000
15	649713.843	1369393.933	63	652021.000	1366404.000
16	649853.931	1369765.653	64	652017.000	1366378.000
17	651723.624	1367988.733	65	652038.000	1366326.000
18	651738.324	1367987.697	66	652031.000	1366325.000
19	651728.305	1367819.929	67	652041.011	1366269.672
20	651729.598	1367779.845	68	651648.751	1366250.861
21	651758.400	1367662.264	69	651637.213	1366296.724
22	651743.033	1367660.217	70	651585.213	1366362.725
23	651718.634	1367770.377	71	651465.212	1366323.724
24	651575.827	1367796.157	72	651443.505	1366235.229
25	651611.212	1367738.740	73	651318.000	1366235.000
26	651598.212	1367674.739	74	651293.201	1366299.477
27	651518.211	1367685.739	75	651238.000	1366306.000
28	651465.098	1367637.388	76	651127.000	1366366.000
29	651464.522	1367661.530	77	651143.274	1366418.735
30	651467.755	1367691.917	78	651138.638	1366493.693
31	651482.625	1367726.829	79	651122.065	1366507.240
32	651507.193	1367763.035	80	651086.000	1366512.000
33	651522.710	1367771.440	81	651043.422	1366522.826
34	651548.571	1367769.500	82	651082.207	1366653.728
35	651563.441	1367766.268	83	650989.206	1366799.729
36	651458.000	1367637.000	84	650857.204	1366839.729
37	651459.285	1367632.096	85	650857.204	1366905.730
38	651373.210	1367553.738	86	650963.205	1366905.730
39	651360.309	1367460.737	87	650963.205	1366971.731
40	651373.210	1367368.736	88	650857.204	1367024.732
41	651452.211	1367341.736	89	650883.204	1367116.733
42	651516.211	1367341.736	90	650830.204	1367275.734
43	651571.212	1367302.735	91	650751.203	1367315.735
44	651518.211	1367249.735	92	650707.202	1367370.735
45	651439.211	1367209.734	93	650751.203	1367447.736
46	651333.209	1367222.734	94	650830.204	1367513.737
47	651307.209	1367156.733	95	650830.203	1367619.738
48	651320.209	1367077.732	96	650877.157	1367673.373

ព្រះរាជាណាចក្រកម្ពុជា

រាជរដ្ឋាភិបាលកម្ពុជា

លេខៈ ៣៤.អនក្រ.បក

ជាតិ សាសនា ព្រះមហាក្សត្រ

អនុក្រឹត្យ

ស្តីពី

ការបង្កើតតំបន់សេដ្ឋកិច្ចពិសេស ស៊ុនយីង ផាល់ អេន ផេតើរ អ៊ិនវ៉ាយរ៉ុនម៉ិនថល ថេកណូឡូជី

រាជរដ្ឋាភិបាល

- បានឃើញរដ្ឋធម្មនុញ្ញនៃព្រះរាជាណាចក្រកម្ពុជា
- បានឃើញព្រះរាជក្រឹត្យលេខ នស/រកត/០៩១៨/៩២៥ ចុះថ្ងៃទី៦ ខែកញ្ញា ឆ្នាំ២០១៨ ស្តីពីការតែងតាំងរាជរដ្ឋាភិបាលនៃព្រះរាជាណាចក្រកម្ពុជា
- បានឃើញព្រះរាជក្រឹត្យលេខ នស/រកត/០៣២០/៤២១ ចុះថ្ងៃទី៣០ ខែមីនា ឆ្នាំ២០២០ ស្តីពីការតែងតាំង និងការកែសម្រួលសមាសភាពរាជរដ្ឋាភិបាល
- បានឃើញព្រះរាជក្រមលេខ នស/រកម/០៦១៨/០១២ ចុះថ្ងៃទី២៨ ខែមិថុនា ឆ្នាំ២០១៨ ដែលប្រកាសឱ្យប្រើច្បាប់ស្តីពីការរៀបចំ និងការប្រព្រឹត្តទៅនៃគណៈរដ្ឋមន្ត្រី
- បានឃើញព្រះរាជក្រមលេខ នស/រកម/១០២១/០១៤ ចុះថ្ងៃទី ១៥ ខែតុលា ឆ្នាំ២០២១ ដែលប្រកាសឱ្យប្រើច្បាប់ស្តីពីវិនិយោគនៃព្រះរាជាណាចក្រកម្ពុជា
- បានឃើញអនុក្រឹត្យលេខ ៦០ អនក្រ.បក ចុះថ្ងៃទី៥ ខែមេសា ឆ្នាំ២០១៦ ស្តីពីការរៀបចំ និងការប្រព្រឹត្តទៅនៃក្រុមប្រឹក្សាអភិវឌ្ឍន៍កម្ពុជា
- បានឃើញអនុក្រឹត្យលេខ ១៤៨ អនក្រ.បក ចុះថ្ងៃទី២៩ ខែធ្នូ ឆ្នាំ២០០៥ ស្តីពីការបង្កើត និងការគ្រប់គ្រងតំបន់សេដ្ឋកិច្ចពិសេស

- បានឃើញអនុក្រឹត្យលេខ ២៨ អនក្រ.បក ចុះថ្ងៃទី១៤ ខែមីនា ឆ្នាំ២០០៦ ស្តីពីការកែសម្រួលលើមាត្រា៤ ចំណុច៤.១ នៃអនុក្រឹត្យលេខ ១៤៨ អនក្រ.បក ចុះថ្ងៃទី២៩ ខែធ្នូ ឆ្នាំ២០០៥ ស្តីពីការបង្កើតនិងការគ្រប់គ្រងតំបន់សេដ្ឋកិច្ចពិសេស
- យោងតាមសំណើរបស់ក្រុមប្រឹក្សាអភិវឌ្ឍន៍កម្ពុជា។

សម្រេច

មាត្រា១.-

ត្រូវបានបង្កើត **តំបន់សេដ្ឋកិច្ចពិសេស ស៊ុនយីង ផាល់ អេន ដេតើរ អ៊ីនវ៉ាយរ៉ុនម៉ិនថល ថេកណូឡូជី** ដែលមានទីតាំងស្ថិតនៅភូមិចង្ហោន សង្កាត់ព្រែកត្នោត ក្រុងបូកគោ ខេត្តកំពត។

មាត្រា២.-

តំបន់សេដ្ឋកិច្ចពិសេស ស៊ុនយីង ផាល់ អេន ដេតើរ អ៊ីនវ៉ាយរ៉ុនម៉ិនថល ថេកណូឡូជី មានទំហំ ១៤០ហិកតា និង៧២២ ម៉ែត្រក្រឡា (មួយរយសែសិបហិកតានិងប្រាំពីររយម្ភៃពីរម៉ែត្រក្រឡា) ដូចមានប្លង់បង្ហាញទីតាំងក្បាលដី និងតារាងនិយាមកាចំណុចព្រំដីភ្ជាប់ជាឧបសម្ព័ន្ធ ដែលមានការឯកភាពពីក្រសួងមានសមត្ថកិច្ចជាចំណែកភ្ជាប់អនុក្រឹត្យនេះ។

មាត្រា៣.-

ផ្ទៃដីទាំងអស់ដែលស្ថិតក្នុងបរិវេណ **តំបន់សេដ្ឋកិច្ចពិសេស ស៊ុនយីង ផាល់ អេន ដេតើរ អ៊ីនវ៉ាយរ៉ុនម៉ិនថល ថេកណូឡូជី** ដូចមានកំណត់ក្នុងមាត្រា២ ជាកម្មសិទ្ធិឯកជនស្របច្បាប់របស់ក្រុមហ៊ុន។

មាត្រា៤.-

ការរៀបចំ និងការប្រព្រឹត្តទៅនៃ **តំបន់សេដ្ឋកិច្ចពិសេស ស៊ុនយីង ផាល់ អេន ដេតើរ អ៊ីនវ៉ាយរ៉ុនម៉ិនថល ថេកណូឡូជី**នេះ នឹងស្ថិតក្រោមវិសាលភាពនៃច្បាប់ និងបទប្បញ្ញត្តិនានានៃព្រះរាជាណាចក្រកម្ពុជា។

មាត្រា៥.-

រដ្ឋមន្ត្រីទទួលបន្ទុកទីស្តីការគណៈរដ្ឋមន្ត្រី រដ្ឋមន្ត្រីក្រសួងមហាផ្ទៃ រដ្ឋមន្ត្រីក្រសួងសេដ្ឋកិច្ច និងហិរញ្ញវត្ថុ ក្រុមប្រឹក្សាអភិវឌ្ឍន៍កម្ពុជា រដ្ឋមន្ត្រីក្រសួងពាណិជ្ជកម្ម រដ្ឋមន្ត្រីក្រសួងការងារ និងបណ្តុះបណ្តាលវិជ្ជាជីវៈ រដ្ឋមន្ត្រីគ្រប់ក្រសួង និងប្រធានគ្រប់ស្ថាប័នដែលពាក់ព័ន្ធទាំងអស់ និងអភិបាលនៃគណៈអភិបាលខេត្តកំពត ត្រូវទទួលបន្ទុកអនុវត្តអនុក្រឹត្យនេះតាមភារកិច្ចរៀងៗខ្លួន ចាប់ពីថ្ងៃចុះហត្ថលេខានេះតទៅ។

ថ្ងៃ ចន្ទ ១៣កើត ខែមាឃ ឆ្នាំឆ្លូវ ត្រីស័ក ព.ស.២៥៦៥

ធ្វើនៅរាជធានីភ្នំពេញ ថ្ងៃទី១៤ ខែកុម្ភៈ ឆ្នាំ២០២២

នាយករដ្ឋមន្ត្រី

សម្តេចអគ្គមហាសេនាបតីតេជោ ហ៊ុន សែន

បានយកសេចក្តីគោរពជម្រាបជូន

សម្តេចអគ្គមហាសេនាបតីតេជោ ហ៊ុន សែន

នាយករដ្ឋមន្ត្រីនៃព្រះរាជាណាចក្រកម្ពុជា ដើម្បីសូមចុះហត្ថលេខា

រដ្ឋមន្ត្រីប្រតិភូអមនាយករដ្ឋមន្ត្រី

អគ្គលេខាធិការក្រុមប្រឹក្សាអភិវឌ្ឍន៍កម្ពុជា

អគ្គលេខាធិការគណៈកម្មាធិការតំបន់សេដ្ឋកិច្ចពិសេសកម្ពុជា

សុខ ចិន្តាសោភា

កន្លែងទទួល÷

- ក្រសួងព្រះបរមរាជវាំង
- អគ្គលេខាធិការដ្ឋានក្រុមប្រឹក្សាធម្មនុញ្ញ
- អគ្គលេខាធិការដ្ឋានព្រឹទ្ធសភា
- អគ្គលេខាធិការដ្ឋានរដ្ឋសភា
- ខុទ្ទកាល័យ សម្តេចអគ្គមហាសេនាបតីតេជោ ហ៊ុន សែន នាយករដ្ឋមន្ត្រី នៃព្រះរាជាណាចក្រកម្ពុជា ប្រធាន ក.អ.ក
- ខុទ្ទកាល័យសម្តេច ឯកឧត្តម លោកជំទាវឧបនាយករដ្ឋមន្ត្រី
- ដូចមាត្រា៥
- ក្រុមហ៊ុន ស៊ុនយីង ផាល់ អេន ផេភើរ ឯ.ក
- រាជកិច្ច
- ឯកសារ-កាលប្បវត្តិ

ព្រះរាជាណាចក្រកម្ពុជា

ជាតិ សាសនា ព្រះមហាក្សត្រ

រាជរដ្ឋាភិបាលកម្ពុជា

លេខៈ ៣៦ អនក្រ.បក

អនុក្រឹត្យ

ស្តីពី

ការបង្កើតតំបន់សេដ្ឋកិច្ចពិសេស គំពង់សីលា

រាជរដ្ឋាភិបាល

- បានឃើញរដ្ឋធម្មនុញ្ញ នៃព្រះរាជាណាចក្រកម្ពុជា
- បានឃើញព្រះរាជក្រឹត្យលេខ នស/រកត/០៩១៨/៩២៥ ចុះថ្ងៃទី៦ ខែកញ្ញា ឆ្នាំ២០១៨ ស្តីពីការតែងតាំងរាជរដ្ឋាភិបាលនៃព្រះរាជាណាចក្រកម្ពុជា
- បានឃើញព្រះរាជក្រឹត្យលេខ នស/រកត/០៣២០/៤២១ ចុះថ្ងៃទី៣០ ខែមីនា ឆ្នាំ២០២០ ស្តីពីការតែងតាំង និងការកែសម្រួលសមាសភាពរាជរដ្ឋាភិបាល
- បានឃើញព្រះរាជក្រមលេខ នស/រកម/០៦១៨/០១២ ចុះថ្ងៃទី២៨ ខែមិថុនា ឆ្នាំ២០១៨ ដែលប្រកាសឱ្យប្រើច្បាប់ស្តីពីការរៀបចំ និងការប្រព្រឹត្តទៅនៃគណៈរដ្ឋមន្ត្រី
- បានឃើញព្រះរាជក្រមលេខ នស/រកម/១០២១/០១៤ ចុះថ្ងៃទី ១៥ ខែតុលា ឆ្នាំ២០២១ ដែលប្រកាសឱ្យប្រើច្បាប់ស្តីពីវិនិយោគនៃព្រះរាជាណាចក្រកម្ពុជា
- បានឃើញអនុក្រឹត្យលេខ ៦០ អនក្រ.បក ចុះថ្ងៃទី៥ ខែមេសា ឆ្នាំ២០១៦ ស្តីពីការរៀបចំ និងការប្រព្រឹត្តទៅនៃក្រុមប្រឹក្សាអភិវឌ្ឍន៍កម្ពុជា
- បានឃើញអនុក្រឹត្យលេខ ១៤៨ អនក្រ.បក ចុះថ្ងៃទី២៩ ខែធ្នូ ឆ្នាំ២០០៥ ស្តីពីការបង្កើត និងការគ្រប់គ្រងតំបន់សេដ្ឋកិច្ចពិសេស

- បានឃើញអនុក្រឹត្យលេខ ២៨ អនក្រ.បក ចុះថ្ងៃទី១៤ ខែមីនា ឆ្នាំ២០០៦ ស្តីពីការកែសម្រួលលើមាត្រា៤ ចំណុច៤.១ នៃអនុក្រឹត្យលេខ ១៤៨ អនក្រ.បក ចុះថ្ងៃទី២៩ ខែធ្នូ ឆ្នាំ២០០៥ ស្តីពីការបង្កើត និងការគ្រប់គ្រងតំបន់សេដ្ឋកិច្ចពិសេស
- យោងតាមសំណើរបស់ក្រុមប្រឹក្សាអភិវឌ្ឍន៍កម្ពុជា។

សម្រេច

មាត្រា១.-

ត្រូវបានបង្កើត **តំបន់សេដ្ឋកិច្ចពិសេស កំពង់សីលា** ដែលមានទីតាំងស្ថិតនៅភូមិវាល ឃុំកំពង់សីលា ស្រុកកំពង់សីលា ខេត្តព្រះសីហនុ ។

មាត្រា២.-

តំបន់សេដ្ឋកិច្ចពិសេស កំពង់សីលា មានទំហំ ៧៤៨ ៦៥៤ម² (ប្រាំពីររយសែសិបប្រាំបីពាន់ ប្រាំមួយរយហាសិបបួនម៉ែត្រការ៉េ) ដូចមានប្លង់បង្ហាញទីតាំងក្បាលដី និងតារាងនិយាមកាចំណុចព្រំដីភ្ជាប់ជាឧបសម្ព័ន្ធ ដែលមានការឯកភាពពីក្រសួងមានសមត្ថកិច្ចជាចំណែកភ្ជាប់អនុក្រឹត្យនេះ។

មាត្រា៣.-

ផ្ទៃដីទាំងអស់ដែលស្ថិតក្នុងបរិវេណ **តំបន់សេដ្ឋកិច្ចពិសេស កំពង់សីលា** ដូចមានកំណត់ក្នុងមាត្រា២ ជាកម្មសិទ្ធិឯកជនស្របច្បាប់របស់ក្រុមហ៊ុន។

មាត្រា៤.-

ការរៀបចំ និងការប្រព្រឹត្តទៅនៃ **តំបន់សេដ្ឋកិច្ចពិសេស កំពង់សីលា** នេះ នឹងស្ថិតក្រោមវិសាលភាពនៃច្បាប់ និងបទប្បញ្ញត្តិនានានៃព្រះរាជាណាចក្រកម្ពុជា។

ស

មាត្រា៥.-

រដ្ឋមន្ត្រីទទួលបន្ទុកទីស្តីការគណៈរដ្ឋមន្ត្រី រដ្ឋមន្ត្រីក្រសួងមហាផ្ទៃ រដ្ឋមន្ត្រីក្រសួងសេដ្ឋកិច្ច និងហិរញ្ញវត្ថុ ក្រុមប្រឹក្សាអភិវឌ្ឍន៍កម្ពុជា រដ្ឋមន្ត្រីក្រសួងពាណិជ្ជកម្ម រដ្ឋមន្ត្រីក្រសួងការងារ និងបណ្តុះបណ្តាលវិជ្ជាជីវៈ រដ្ឋមន្ត្រីគ្រប់ក្រសួង និងប្រធានគ្រប់ស្ថាប័នដែលពាក់ព័ន្ធទាំងអស់ និងអភិបាលនៃគណៈអភិបាលខេត្តព្រះសីហនុ ត្រូវទទួលបន្ទុកអនុវត្តអនុក្រឹត្យនេះតាមភារកិច្ចរៀងៗខ្លួន ចាប់ពីថ្ងៃចុះហត្ថលេខានេះតទៅ។

ថ្ងៃពុធ ១៥កើត ខែមាឃ ឆ្នាំឆ្លូវ ត្រីស័ក ព.ស.២៥៦៥

ធ្វើនៅរាជធានីភ្នំពេញ ថ្ងៃទី ១៦ ខែកុម្ភៈ ឆ្នាំ២០២២

នាយករដ្ឋមន្ត្រី

សម្តេចអគ្គមហាសេនាបតីតេជោ ហ៊ុន សែន

បានយកសេចក្តីគោរពជម្រាបជូន

សម្តេចអគ្គមហាសេនាបតីតេជោ ហ៊ុន សែន

នាយករដ្ឋមន្ត្រីនៃព្រះរាជាណាចក្រកម្ពុជា ដើម្បីសូមចុះហត្ថលេខា

រដ្ឋមន្ត្រីប្រតិភូអមនាយករដ្ឋមន្ត្រី

អគ្គលេខាធិការក្រុមប្រឹក្សាអភិវឌ្ឍន៍កម្ពុជា

អគ្គលេខាធិការគណៈកម្មាធិការតំបន់សេដ្ឋកិច្ចពិសេសកម្ពុជា

សុខ ចិន្តាសោភា

កន្លែងទទួល÷

- ក្រសួងព្រះបរមរាជវាំង
- អគ្គលេខាធិការដ្ឋានក្រុមប្រឹក្សាធម្មនុញ្ញ
- អគ្គលេខាធិការដ្ឋានព្រឹទ្ធសភា
- អគ្គលេខាធិការដ្ឋានរដ្ឋសភា
- ខុទ្ទកាល័យ សម្តេចអគ្គមហាសេនាបតីតេជោ ហ៊ុន សែន នាយករដ្ឋមន្ត្រី នៃព្រះរាជាណាចក្រកម្ពុជា ប្រធាន ក.អ.ក
- ខុទ្ទកាល័យសម្តេច ឯកឧត្តម លោកជំទាវឧបនាយករដ្ឋមន្ត្រី
- ដូចមាត្រា៥
- ក្រុមហ៊ុន កំពង់សីលា ស្តេសល អ៊ីឃើណមិក ហ្សូន ឯ.ក
- រាជកិច្ច
- ឯកសារ-កាលប្បវត្តិ

តារាងនិយាមកាចំណុចព្រំដី (ឧបសម្ព័ន្ធ១)

Projection UTM, Zone48N, Datum WGS84

Point_ID	Easting (m)	Northing (m)	Point_ID	Easting (m)	Northing (m)	Point_ID	Easting (m)	Northing (m)
ក្បាលដីលេខ 18040204-1999			ក្បាលដីលេខ 18040204-1999			ក្បាលដីលេខ 18040204-1999		
1	379119.709	1224450.070	62	378954.058	1224096.066	123	378941.996	1224411.546
2	379126.632	1224401.709	63	379004.428	1224128.341	124	378946.229	1224412.392
3	379126.920	1224399.695	64	378988.486	1224154.276	125	378951.944	1224411.334
4	379124.979	1224399.215	65	378981.624	1224170.001	126	378956.305	1224409.509
5	379117.568	1224397.381	66	378978.163	1224173.242	127	378958.929	1224408.159
6	379096.488	1224388.759	67	378911.023	1224218.208	128	378960.470	1224407.612
7	379102.018	1224375.316	68	378896.120	1224229.237	129	378964.221	1224405.831
8	379110.741	1224352.243	69	378855.983	1224258.789	130	378977.132	1224401.809
9	379107.490	1224332.678	70	378857.055	1224260.888	131	378985.316	1224401.154
10	379118.576	1224295.465	71	378857.882	1224264.379	132	378992.081	1224401.968
11	379077.848	1224269.239	72	378858.286	1224266.318	133	378997.241	1224403.502
12	379089.259	1224238.380	73	378859.505	1224269.039	134	379000.416	1224404.772
13	379103.177	1224191.207	74	378861.427	1224271.525	135	379003.844	1224406.936
14	379147.478	1224202.695	75	378862.162	1224272.028	136	379005.284	1224408.556
15	379157.872	1224182.477	76	378864.549	1224272.983	137	379006.387	1224410.003
16	379173.320	1224161.171	77	378865.589	1224273.139	138	379007.755	1224412.654
17	379189.339	1224143.452	78	378872.431	1224274.597	139	379009.729	1224420.012
18	379223.211	1224117.752	79	378886.193	1224276.509	140	379010.770	1224435.980
19	379255.155	1224128.519	80	378891.788	1224277.457	141	379011.204	1224439.353
20	379277.100	1224135.836	81	378895.188	1224278.508	142	379011.626	1224445.729
21	379277.292	1224122.810	82	378906.618	1224281.365	143	379011.885	1224447.601
22	379278.390	1224111.299	83	378911.617	1224283.765	144	379012.648	1224450.617
23	379287.235	1224114.085	84	378915.388	1224286.232	145	379013.758	1224452.651
24	379329.467	1224140.362	85	378917.886	1224289.402	146	379015.589	1224454.386
25	379346.654	1224104.644	86	378919.253	1224292.009	147	379018.186	1224455.803
26	379343.196	1224102.689	87	378921.064	1224297.081	148	379020.584	1224456.302
27	379306.107	1224075.808	88	378922.969	1224305.336	149	379022.372	1224456.037
28	379248.171	1224034.030	89	378924.398	1224313.591	150	379023.930	1224455.498
29	379251.385	1224018.704	90	378925.509	1224317.878	151	379027.546	1224453.793
30	379250.831	1224018.642	91	378926.533	1224320.436	152	379045.205	1224441.427
31	379247.127	1224016.261	92	378926.621	1224320.735	153	379069.661	1224418.662
32	379243.303	1224013.306	93	378928.208	1224322.164	154	379071.042	1224418.241
33	379227.644	1224004.746	94	378928.836	1224322.406	155	379071.158	1224418.341
34	379226.404	1224004.113	95	378931.888	1224322.727	156	379071.356	1224419.366
35	379210.015	1223999.395	96	378935.828	1224322.164	157	379071.634	1224422.977
36	379195.769	1223995.773	97	378936.465	1224322.068	158	379072.134	1224427.693
37	379186.080	1223995.773	98	378939.539	1224321.217	159	379072.211	1224430.473
38	379180.907	1223997.067	99	378947.734	1224320.259	160	379052.192	1224447.735
39	379174.871	1224001.859	100	378960.752	1224318.036	161	379049.110	1224450.612
40	379173.615	1224003.782	101	378966.149	1224318.671	162	379115.476	1224470.392
41	379172.779	1224008.588	102	378968.213	1224320.576	ក្បាលដីលេខ 18040204-1996		
42	379175.689	1224033.194	103	378968.054	1224322.958	163	378895.043	1224520.504
43	379175.689	1224045.630	104	378965.673	1224327.720	164	378901.049	1224508.799
44	379175.425	1224053.567	105	378961.069	1224332.483	165	378909.006	1224503.782
45	379172.898	1224068.919	106	378957.418	1224335.658	166	378930.612	1224495.509
46	379162.814	1224104.443	107	378951.703	1224339.309	167	378950.235	1224492.097
47	379128.593	1224101.457	108	378946.623	1224343.119	168	378993.732	1224485.736
48	379124.095	1224118.390	109	378943.607	1224347.564	169	378993.554	1224483.037
49	379115.916	1224128.552	110	378943.289	1224351.057	170	378993.384	1224482.635
50	379106.406	1224133.587	111	378945.353	1224355.819	171	378993.384	1224482.391
51	379093.404	1224135.059	112	378948.279	1224364.596	172	378990.635	1224475.406
52	379088.906	1224135.059	113	378948.687	1224367.725	173	[illegible]	[illegible]
53	379083.878	1224134.001	114	378948.839	1224370.851	174	378980.240	1224464.611
54	379080.174	1224132.413	115	378948.719	[illegible]	175	[illegible]	1224442.724
55	379076.470	1224128.709	116	378946.981	[illegible]	176	[illegible]	1224441.061
56	379073.031	1224124.211	117	378942.419	[illegible]	177	[illegible]	1224438.893
57	379070.692	1224117.893	118	378939.879	[illegible]	178	[illegible]	1224437.820
58	379056.799	1224065.340	119	378939.326	[illegible]	179	[illegible]	1224436.683
59	379033.150	1224052.814	120	378939.009	[illegible]	180	[illegible]	1224436.353

60	378964.595	1224029.074	121	378938.523	1224404.823	181	378968.778	1224436.353
61	378966.076	1224066.467	122	378939.595	1224409.012	182	378963.063	1224437.623

Page 1/5

តារាងនិយាមកាចំណុចព្រំដី (ឧបសម្ព័ន្ធ១)

Projection UTM, Zone48N, Datum WGS84

Point_ID	Easting (m)	Northing (m)	Point_I	Easting (m)	Northing (m)	Point_ID	Easting (m)	Northing (m)
ក្បាលដីលេខ 18040204-1996			ក្បាលដីលេខ 18040204-1996			ក្បាលដីលេខ 18040204-1878		
183	378958.459	1224440.957	245	378762.460	1224314.766	306	378813.814	1224056.243
184	378952.585	1224447.307	246	378761.507	1224314.693	307	378823.289	1224025.451
185	378950.363	1224452.069	247	378761.085	1224314.740	308	378836.908	1224008.755
186	378947.664	1224456.514	248	378758.174	1224315.269	309	378870.185	1224028.564
187	378942.425	1224460.324	249	378755.925	1224316.724	310	378932.122	1224049.333
188	378932.960	1224463.766	250	378755.131	1224318.312	311	378949.452	1224020.263
189	378919.861	1224465.044	251	378754.205	1224320.825	312	378964.794	1223973.223
190	378915.419	1224464.420	252	378753.676	1224324.794	313	379008.628	1223972.556
191	378908.535	1224462.229	253	378752.353	1224335.377	314	379034.912	1223982.554
192	378904.094	1224459.026	254	378749.938	1224345.538	315	379071.683	1223966.122
193	378902.570	1224456.740	255	378752.579	1224346.544	316	379121.102	1223944.543
194	378902.081	1224455.761	256	378757.500	1224349.720	317	379120.803	1223941.550
195	378900.198	1224453.339	257	378762.042	1224355.985	318	379119.215	1223936.523
196	378898.134	1224448.259	258	378763.533	1224359.245	319	379116.436	1223930.361
197	378896.705	1224441.116	259	378766.775	1224366.405	320	379115.586	1223929.268
198	378896.705	1224432.384	260	378770.170	1224377.073	321	379114.245	1223928.106
199	378897.658	1224425.876	261	378774.328	1224396.551	322	379113.778	1223927.978
200	378901.150	1224404.444	262	378775.886	1224400.621	323	379110.749	1223927.395
201	378904.325	1224395.554	263	378778.227	1224405.302	324	379106.785	1223926.964
202	378906.552	1224387.620	264	378780.519	1224408.140	325	379100.327	1223926.803
203	378907.157	1224383.689	265	378784.636	1224412.806	326	379098.581	1223926.619
204	378906.648	1224381.994	266	378790.748	1224422.144	327	379097.784	1223926.601
205	378904.618	1224380.217	267	378792.266	1224425.285	328	379093.154	1223924.617
206	378899.460	1224377.853	268	378793.378	1224429.888	329	379089.450	1223922.103
207	378896.546	1224375.711	269	378793.378	1224435.603	330	379085.456	1223919.136
208	378892.101	1224372.218	270	378792.584	1224440.207	331	379083.823	1223917.106
209	378887.974	1224367.456	271	378791.964	1224441.784	332	379082.703	1223915.356
210	378886.245	1224363.875	272	378786.996	1224450.425	333	379081.248	1223911.255
211	378885.620	1224360.843	273	378780.354	1224459.128	334	379080.322	1223903.053
212	378885.275	1224355.549	274	378778.317	1224461.608	335	379080.586	1223898.952
213	378886.228	1224345.866	275	378777.808	1224462.227	336	379082.306	1223894.587
214	378887.974	1224340.786	276	378777.185	1224463.385	337	379084.507	1223890.406
215	378889.199	1224336.986	277	378776.233	1224467.036	338	379085.536	1223888.997
216	378889.561	1224332.584	278	378776.233	1224470.687	339	379087.969	1223886.654
217	378889.561	1224330.158	279	378777.185	1224475.609	340	379090.730	1223885.412
218	378889.286	1224327.391	280	378778.931	1224479.895	341	379093.419	1223884.665
219	378888.926	1224317.925	281	378780.188	1224483.277	342	379094.477	1223884.665
220	378887.021	1224310.464	282	378780.977	1224486.566	343	379095.719	1223884.458
221	378885.593	1224307.924	283	378780.863	1224493.489	344	379096.990	1223883.871
222	378882.788	1224306.241	284	378780.156	1224496.585	345	379097.784	1223882.548
223	378878.514	1224305.128	285	378777.185	1224502.914	346	379097.845	1223881.821
224	378858.227	1224302.423	286	378772.899	1224508.946	347	379097.801	1223881.131
225	378845.459	1224301.109	287	378767.678	1224514.926	348	379097.102	1223879.501
226	378836.221	1224299.669	288	378821.298	1224526.933	349	379091.365	1223871.869
227	378831.617	1224297.764	289	378841.672	1224531.729	350	379088.396	1223866.851
228	378828.760	1224293.795	290	378884.026	1224541.974	351	379086.097	1223861.860
229	378826.537	1224289.033	ក្បាលដីលេខ 18040204-1878			352	379063.522	1223802.707
230	378824.791	1224286.175	291	378781.364	1224278.187	353	379056.833	1223785.578
231	378823.204	1224285.223	292	378789.302	1224272.[illegible]	354	3790[illegible].502	1223781.4[illegible]
232	378820.505	1224285.064	293	378798.033	12242[illegible].963	355	37904[illegible]	1223773.[illegible]
233	378816.695	1224286.175	294	378803.113	12242[illegible]	356	3790[illegible].305	12237[illegible]
234	378813.520	1224288.557	295	378809.145	12242[illegible]861	357	3790[illegible].938	1223767.752
235	378809.869	1224293.795	296	378820.882	12242[illegible].920	358	3790[illegible]2.802	1223761.900
236	378805.741	1224298.717	297	378828.011	12242[illegible]	359	3790[illegible]	12237[illegible]
237	378797.486	1224304.432	298	378830.413	12242[illegible]	360	379037.[illegible]	1223745.780
238	378789.072	1224311.099	299	378753.882	122422[illegible].181	361	37903[illegible]	1223743.509
239	378783.598	1224314.128	300	378771.309	1224185.22[illegible]	[illegible]	3790[illegible]	1223737.027

240	378778.891	1224315.400	301	378777.170	1224176.157	363	379021.186	1223732.041
241	378770.296	1224315.947	302	378804.737	1224151.402	364	378965.659	1223820.682
242	378768.651	1224315.832	303	378830.372	1224128.382	365	378960.438	1223827.265
243	378767.800	1224315.703	304	378839.664	1224094.446	366	378951.398	1223836.773
244	378764.577	1224315.295	305	378841.515	1224071.855	367	378943.114	1223843.108

តារាងនិយាមកាចំណុចព្រំដី (ឧបសម្ព័ន្ធ១)

Projection UTM, Zone48N, Datum WGS84

Point_ID	Easting (m)	Northing (m)	Point_I	Easting (m)	Northing (m)	Point_ID	Easting (m)	Northing (m)
ក្បាលដីលេខ 18040204-1878			ក្បាលដីលេខ 18040204-1878			ក្បាលដីលេខ 18040204-1878		
368	378939.481	1223844.821	430	378468.530	1223600.687	492	378637.195	1223994.314
369	378930.496	1223848.415	431	378472.767	1223604.700	493	378637.195	1224001.775
370	378915.944	1223851.060	432	378476.450	1223612.066	494	378638.052	1224006.486
371	378901.656	1223852.913	433	378478.143	1223629.635	495	378638.941	1224009.236
372	378889.309	1223852.913	434	378476.238	1223639.795	496	378641.322	1224012.729
373	378884.538	1223852.197	435	378473.863	1223645.426	497	378644.974	1224014.634
374	378876.786	1223849.473	436	378473.591	1223646.587	498	378649.895	1224014.951
375	378862.498	1223841.006	437	378470.523	1223653.976	499	378654.340	1224012.570
376	378852.360	1223829.601	438	378463.962	1223662.443	500	378661.484	1224004.632
377	378827.853	1223788.326	439	378452.955	1223672.815	501	378670.532	1223994.314
378	378821.750	1223780.606	440	378452.671	1223673.039	502	378674.898	1223990.901
379	378816.437	1223775.398	441	378442.082	1223747.163	503	378678.786	1223988.104
380	378802.173	1223762.298	442	378427.183	1223851.461	504	378680.667	1223987.347
381	378791.801	1223748.540	443	378395.027	1223915.772	505	378682.650	1223986.871
382	378790.154	1223744.932	444	378374.884	1223956.058	506	378685.016	1223986.910
383	378789.389	1223743.895	445	378374.058	1223960.488	507	378690.535	1223987.646
384	378784.861	1223734.284	446	378374.541	1223964.372	508	378698.473	1223991.139
385	378777.177	1223714.793	447	378375.731	1223968.738	509	378701.075	1223993.416
386	378775.661	1223711.617	448	378376.595	1223970.105	510	378705.190	1224000.046
387	378755.908	1223670.231	449	378381.052	1223975.343	511	378707.734	1224007.494
388	378738.008	1223647.393	450	378381.370	1223975.577	512	378710.316	1224020.120
389	378695.689	1223610.933	451	378386.991	1223977.876	513	378713.970	1224030.696
390	378677.069	1223594.327	452	378391.077	1223978.792	514	378717.983	1224035.824
391	378671.998	1223586.212	453	378397.627	1223978.990	515	378727.659	1224043.413
392	378669.881	1223571.395	454	378402.256	1223978.990	516	378744.011	1224064.840
393	378669.881	1223556.579	455	378406.371	1223978.501	517	378749.654	1224073.849
394	378671.813	1223542.569	456	378406.702	1223978.450	518	378756.588	1224093.074
395	378687.407	1223490.915	457	378427.028	1223973.975	519	378759.638	1224107.717
396	378694.240	1223474.326	458	378448.726	1223965.567	520	378760.488	1224116.727
397	378712.828	1223441.319	459	378455.492	1223964.585	521	378758.107	1224128.898
398	378721.192	1223443.171	460	378476.421	1223964.042	522	378754.197	1224139.138
399	378734.747	1223415.539	461	378496.264	1223968.341	523	378749.381	1224146.944
400	378739.921	1223402.300	462	378511.478	1223973.633	524	378746.240	1224156.133
401	378746.144	1223380.813	463	378526.691	1223981.901	525	378745.912	1224158.514
402	378748.839	1223364.146	464	378532.204	1223988.516	526	378743.556	1224172.314
403	378749.642	1223362.829	465	378535.349	1223993.234	527	378737.079	1224206.785
404	378708.402	1223357.904	466	378537.606	1224001.414	528	378734.070	1224222.803
405	378671.030	1223332.219	467	378537.499	1224006.337	529	378734.374	1224237.388
406	378649.210	1223303.817	468	378537.936	1224011.005	530	378735.339	1224243.564
407	378645.015	1223291.214	469	378537.275	1224024.663	531	378736.901	1224249.739
408	378643.202	1223275.586	470	378539.259	1224035.149	532	378739.772	1224256.438
409	378642.799	1223272.117	471	378542.056	1224039.726	533	378741.063	1224258.968
410	378605.124	1223284.913	472	378544.280	1224041.497	534	378744.418	1224264.903
411	378604.494	1223285.123	473	378549.843	1224043.086	535	378749.138	1224270.567
412	378601.842	1223285.891	474	378555.796	1224042.425	536	378758.504	1224276.[illegible]
413	378598.057	1223288.257	475	378563.402	1224037.795	537	378768.347	1224280.0[illegible]
414	378585.933	1223295.834	476	378568.072	1224032.191	538	378774.379	1224280.092
415	378575.539	1223308.827	477	378570.361	1224027.016	ក្បាលដីលេខ 18040204-1997		
416	378480.099	1223428.126	478	378573.914	12240[illegible]	539	378349.118	1224007.590
417	378383.006	1223509.037	479	378577.107	1224000.165	540	378347.808	12240[illegible]
418	378335.546	1223548.587	480	378581.365	12239[illegible]	541	378109.682	1224195.471
419	378321.349	1223560.418	481	378584.014	1223985.900	542	3780[illegible]4.747	1224273.342
420	378321.349	1223639.794	482	378586.783	1223982.852	543	378[illegible]45.164	1224277.049
421	378371.514	1223649.827	483	378598.299	12239[illegible].175	544	378045.303	1224280.776

422	378371.601	1223648.627	484	378604.649	1223972.529	545	378045.303	1224297.445
423	378374.396	1223642.022	485	378612.851	1223971.471	546	378045.030	1224302.662
424	378374.564	1223641.850	486	378619.465	1223971.471	547	378044.214	1224307.823
425	378392.418	1223618.416	487	378626.344	1223973.587	548	378042.864	1224312.870
426	378406.600	1223606.775	488	378629.872	1223975.511	549	378038.102	1224327.555
427	378425.438	1223599.578	489	378633.987	1223979.410	550	378037.030	1224330.536
428	378442.160	1223595.768	490	378635.511	1223982.204	551	378036.394	1224332.066
429	378457.188	1223597.250	491	378636.719	1223986.376	552	378032.425	1224341.194

តារាងនិយាមកាចំណុចព្រំដី (ឧបសម្ព័ន្ធ១) Projection UTM, Zone48N, Datum WGS84								
Point_ID	Easting (m)	Northing (m)	Point_I	Easting (m)	Northing (m)	Point_ID	Easting (m)	Northing (m)
ក្បាលដីលេខ 18040204-1997			ក្បាលដីលេខ 18040204-1997			ក្បាលដីលេខ 18040204-1997		
553	378030.387	1224345.345	615	378424.182	1224455.275	677	378727.382	1224124.532
554	378026.982	1224350.703	616	378546.287	1224506.155	678	378729.504	1224117.105
555	378019.401	1224361.077	617	378594.476	1224526.235	679	378729.479	1224115.724
556	378015.480	1224365.804	618	378595.136	1224517.712	680	378729.767	1224111.597
557	378011.840	1224369.307	619	378597.520	1224486.939	681	378728.047	1224103.527
558	378002.712	1224377.244	620	378598.447	1224477.030	682	378726.063	1224096.515
559	378001.774	1224378.040	621	378642.410	1224486.875	683	378722.358	1224088.446
560	377997.946	1224380.910	622	378718.328	1224503.875	684	378716.008	1224079.450
561	377985.643	1224389.244	623	378718.765	1224497.675	685	378702.514	1224064.765
562	377984.391	1224390.065	624	378718.927	1224496.198	686	378696.474	1224058.092
563	377982.407	1224391.261	625	378719.082	1224466.877	687	378693.193	1224052.589
564	377969.255	1224398.776	626	378718.130	1224461.480	688	378688.750	1224043.585
565	377923.648	1224479.569	627	378716.824	1224455.472	689	378686.949	1224040.523
566	377898.015	1224539.380	628	378716.225	1224453.542	690	378684.409	1224038.089
567	377826.291	1224629.035	629	378715.749	1224448.938	691	378681.975	1224036.713
568	377815.086	1224645.010	630	378716.542	1224443.223	692	378678.694	1224036.396
569	377808.382	1224655.812	631	378719.082	1224438.461	693	378676.577	1224036.608
570	377808.567	1224655.977	632	378724.868	1224430.450	694	378674.355	1224037.454
571	377810.906	1224662.740	633	378728.901	1224423.751	695	378672.662	1224038.936
572	377811.494	1224667.666	634	378729.772	1224421.792	696	378670.632	1224042.011
573	377811.904	1224697.824	635	378729.644	1224420.532	697	378666.399	1224049.816
574	377814.603	1224719.573	636	378729.040	1224419.230	698	378662.122	1224056.267
575	377817.460	1224731.003	637	378726.067	1224414.648	699	378658.481	1224061.351
576	377822.381	1224742.433	638	378724.162	1224409.568	700	378655.490	1224064.397
577	377826.747	1224752.090	639	378724.162	1224394.011	701	378649.046	1224069.122
578	377827.647	1224756.519	640	378725.274	1224377.501	702	378645.493	1224070.981
579	377878.828	1224764.727	641	378725.909	1224363.055	703	378633.942	1224072.705
580	378028.909	1224805.917	642	378726.692	1224360.661	704	378633.237	1224072.660
581	378173.016	1224847.909	643	378727.655	1224355.593	705	378626.708	1224071.354
582	378189.331	1224785.002	644	378729.548	1224352.099	706	378620.993	1224068.814
583	378187.641	1224786.010	645	378729.892	1224351.682	707	378616.389	1224065.798
584	378183.395	1224787.670	646	378733.529	1224349.561	708	378616.222	1224065.593
585	378170.677	1224790.849	647	378737.442	1224348.176	709	378615.979	1224065.467
586	378160.486	1224793.303	648	378738.066	1224325.852	710	378612.033	1224061.690
587	378155.991	1224794.769	649	378738.727	1224320.296	711	378608.616	1224056.595
588	378150.599	1224795.434	650	378739.786	1224315.137	712	378606.479	1224054.225
589	378142.949	1224795.718	651	378740.183	1224311.168	713	378605.787	1224053.696
590	378136.810	1224793.601	652	378740.204	1224307.358	714	378604.046	1224052.970
591	378132.365	1224790.214	653	378740.127	1224304.736	715	378601.846	1224052.566
592	378127.709	1224782.806	654	378739.530	1224302.897	716	378598.803	1224052.[illegible]
593	378123.899	1224776.033	655	378738.272	1224300.988	717	378596.223	1224052.[illegible]
594	378119.665	1224768.201	656	378736.412	1224299.449	718	378592.850	1224054.683
595	378114.797	1224760.369	657	378730.852	1224296.1[illegible]	[illegible]	378588.484	1224058.453
596	378099.769	1224747.881	658	378727.628	1224293.440	720	37858[illegible]	12240[illegible]
597	378087.915	1224735.392	659	378720.459	12242[illegible]5.402	721	378573.160	1224074.952
598	378083.894	1224721.846	660	378720.388	12242[illegible]5.287	[illegible]	378[illegible]0.843	1224076.793
599	378085.587	1224707.664	661	378714.079	12242[illegible]4.700	[illegible]	378[illegible]1.240	1224082.555
600	378088.550	1224695.811	662	378712.942	12242[illegible]	[illegible]	3785[illegible]4.903	1224086.357
601	378099.557	1224679.512	663	378708.859	12242[illegible]	725	378538.96[illegible]	1224093.364
602	378109.564	1224669.252	664	378708.391	12242[illegible]	726	378529.302	1224095.472
603	378114.644	1224662.902	665	378705.489	1224237.[illegible]	[illegible]	3785[illegible].873	1224095.239

604	378122.052	1224657.610	666	378704.765	1224228.374	728	378519.345	1224094.255
605	378125.520	1224656.310	667	378705.489	1224216.795	729	378513.231	1224091.648
606	378104.313	1224649.995	668	378706.264	1224211.331	730	378505.585	1224085.021
607	378140.774	1224562.101	669	378706.697	1224208.865	731	378502.882	1224079.974
608	378149.077	1224531.386	670	378707.321	1224205.315	732	378500.733	1224071.075
609	378197.329	1224354.138	671	378713.950	1224175.911	733	378499.073	1224064.212
610	378273.054	1224373.383	672	378715.611	1224162.471	734	378498.644	1224054.588
611	378345.345	1224391.755	673	378717.133	1224144.214	735	378501.851	1224034.458
612	378407.605	1224407.578	674	378720.268	1224135.479	736	378504.159	1224025.855
613	378399.019	1224444.790	675	378723.115	1224131.494	737	378504.660	1224021.076
614	378402.703	1224446.325	676	378724.733	1224129.229	738	378504.497	1224016.995

Page 4/5

តារាងនិយាមកាចំណុចព្រំដី (ឧបសម្ព័ន្ធ១)

Projection UTM, Zone48N, Datum WGS84

Point_ID	Easting (m)	Northing (m)	Point_I	Easting (m)	Northing (m)	Point_ID	Easting (m)	Northing (m)
ក្បាលដីលេខ 18040204-1997			ក្បាលដីលេខ 18040204-1997			ក្បាលដីលេខ 18040204-1997		
739	378501.586	1224011.174	745	378466.820	1224008.158	751	378438.053	1224010.256
740	378497.032	1224008.059	746	378461.105	1224005.936	752	378433.419	1224012.751
741	378493.807	1224007.047	747	378456.025	1224004.348	753	378425.386	1224015.672
742	378489.362	1224007.047	748	378452.215	1224003.872	754	378413.480	1224017.[illegible]
743	378484.282	1224007.206	749	378448.087	1224004.031	755	378400.515	12240[illegible]7.524
744	378475.868	1224008.635	750	378443.801	1224005.936	756	378380.936	1224015.937

Page 5/5

ព្រះរាជាណាចក្រកម្ពុជា

ជាតិ សាសនា ព្រះមហាក្សត្រ

រាជរដ្ឋាភិបាលកម្ពុជា

លេខ : ១០៧ អនក្រ.តត

អនុក្រឹត្យ

ស្តីពីការជូនមេដាយមុនីសារាភ័ណ្ឌ

រាជរដ្ឋាភិបាល

- បានឃើញរដ្ឋធម្មនុញ្ញនៃព្រះរាជាណាចក្រកម្ពុជា
- បានឃើញព្រះរាជក្រឹត្យលេខ នស/រកត/០៩១៨/៩២៥ ចុះថ្ងៃទី៦ ខែកញ្ញា ឆ្នាំ២០១៨ ស្តីពីការតែងតាំងរាជរដ្ឋាភិបាលនៃព្រះរាជាណាចក្រកម្ពុជា
- បានឃើញព្រះរាជក្រឹត្យលេខ នស/រកត/០៣២០/៤២១ ចុះថ្ងៃទី៣០ ខែមីនា ឆ្នាំ២០២០ ស្តីពីការតែងតាំង និងកែសម្រួលសមាសភាពរាជរដ្ឋាភិបាលនៃព្រះរាជាណាចក្រកម្ពុជា
- បានឃើញព្រះរាជក្រមលេខ នស/រកម/០៦១៨/០១២ ចុះថ្ងៃទី២៨ ខែមិថុនា ឆ្នាំ២០១៨ ដែលប្រកាសឱ្យប្រើច្បាប់ស្តីពីការរៀបចំនិងការប្រព្រឹត្តទៅនៃគណៈរដ្ឋមន្ត្រី
- បានឃើញព្រះរាជក្រឹត្យលេខ ជស/រកត/១០៩៥/០១ ចុះថ្ងៃទី៥ ខែតុលា ឆ្នាំ១៩៩៥ ស្តីពីការបង្កើត និងប្រើប្រាស់គ្រឿងឥស្សរិយយសនៃព្រះរាជាណាចក្រកម្ពុជា
- យោងតាមសំណើរបស់អនុប្រធានទី ២ ព្រឹទ្ធសភា

សម្រេច

មាត្រា១. បំពាក់មេដាយ**មុនីសារាភ័ណ្ឌ** ថ្នាក់ **អស្សឫទ្ធិ** ជូនសប្បុរសជនចំនួន ៩រូប ដែលបានចូលរួមជួយកសាងអគារសិក្សា ០១ខ្នង នៅសាលាបឋមសិក្សាព្រែកតាពាត់ ភូមិព្រែកតាពាត់ សង្កាត់ព្រែកតាសេក ខណ្ឌជ្រោយចង្វារ រាជធានីភ្នំពេញ កន្លងមក ដូចមានរាយនាមខាងក្រោមៈ

១-លោក អឿ សុផុន ចៅសង្កាត់ព្រែកតាសេក

២-SSCR (Stichting Scholenproject Cambodia Rotterdam)

៣-Wilde Ganzen Foundation

៤-Mr. Gerhard Jan Lennips

៥-លោកស្រី ហ៊ាង ចាន់រស្មី តំណាងអង្គការស្ពានកម្ពុជា-ហូឡង់

៦-លោក ម៉ិច វៃ នាយកសាលាបឋមព្រែកតាពាត់

៧-លោក សាំង ស៊ីម ប្រធានសហគមន៍ព្រែកតាពាត់

៨-លោក ហ៊ាង ប៊ុនគីម សប្បុរសជន

៩-លោក អ៊ុក គឹមលី សប្បុរសជន

មាត្រា២. រដ្ឋមន្ត្រីទទួលបន្ទុកទីស្តីការគណៈរដ្ឋមន្ត្រី រដ្ឋមន្ត្រីក្រសួងសេដ្ឋកិច្ចនិងហិរញ្ញវត្ថុ អគ្គលេខាធិការនៃព្រឹទ្ធសភា និងសាមីខ្លួនត្រូវទទួលបន្ទុកអនុវត្តអនុក្រឹត្យនេះ តាមភារកិច្ចរៀងៗខ្លួនចាប់ពីថ្ងៃចុះហត្ថលេខាតទៅ។

ថ្ងៃព្រហស្បតិ៍ ៨រោច ខែ មាឃ ឆ្នាំឆ្លូវ ត្រីស័ក ព.ស. ២៥៦៥

ធ្វើនៅរាជធានីភ្នំពេញថ្ងៃទី ២៤ ខែ កុម្ភៈ ឆ្នាំ២០២២

នាយករដ្ឋមន្ត្រី

សម្តេចអគ្គមហាសេនាបតីតេជោ ហ៊ុន សែន

កន្លែងទទួល៖

-ក្រសួងព្រះបរមរាជវាំង
-អគ្គលេខាធិការដ្ឋានក្រុមប្រឹក្សាធម្មនុញ្ញ
-អគ្គលេខាធិការដ្ឋានព្រឹទ្ធសភា
-អគ្គលេខាធិការដ្ឋានរដ្ឋសភា
-ខុទ្ទកាល័យសម្តេចតេជោនាយករដ្ឋមន្ត្រី
-ខុទ្ទកាល័យឧបនាយករដ្ឋមន្ត្រី
-ដូចមាត្រា១ និងមាត្រា២
-រាជកិច្ច
-ឯកសារ កាលប្បវត្តិ

ព្រះរាជាណាចក្រកម្ពុជា
ជាតិ សាសនា ព្រះមហាក្សត្រ

រាជរដ្ឋាភិបាលកម្ពុជា
លេខ :១០០៨.អនក្រ.តត

អនុក្រឹត្យ
ស្តីពីការជូនមេដាយមុនីសារាភ័ណ្ឌ
រាជរដ្ឋាភិបាល

- បានឃើញរដ្ឋធម្មនុញ្ញនៃព្រះរាជាណាចក្រកម្ពុជា
- បានឃើញព្រះរាជក្រឹត្យលេខ នស/រកត/០៩១៨/៩២៥ ចុះថ្ងៃទី៦ ខែកញ្ញា ឆ្នាំ២០១៨ ស្តីពីការតែងតាំងរាជរដ្ឋាភិបាលនៃព្រះរាជាណាចក្រកម្ពុជា
- បានឃើញព្រះរាជក្រឹត្យលេខ នស/រកត/០៣២០/៤២១ ចុះថ្ងៃទី៣០ ខែមីនា ឆ្នាំ២០២០ ស្តីពីការតែងតាំង និងកែសម្រួលសមាសភាពរាជរដ្ឋាភិបាលនៃព្រះរាជាណាចក្រកម្ពុជា
- បានឃើញព្រះរាជក្រមលេខ នស/រកម/០៦១៨/០១២ ចុះថ្ងៃទី២៨ ខែមិថុនា ឆ្នាំ២០១៨ ដែលប្រកាសឱ្យប្រើច្បាប់ស្តីពីការរៀបចំនិងការប្រព្រឹត្តទៅនៃគណៈរដ្ឋមន្ត្រី
- បានឃើញព្រះរាជក្រឹត្យលេខ ជស/រកត/១០៩៥/០១ ចុះថ្ងៃទី៥ ខែតុលា ឆ្នាំ១៩៩៥ ស្តីពីការបង្កើត និងប្រើប្រាស់គ្រឿងឥស្សរិយយសនៃព្រះរាជាណាចក្រកម្ពុជា
- យោងតាមសំណើរបស់រដ្ឋមន្ត្រីក្រសួងកិច្ចការនារី

សម្រេច

មាត្រា១. បំពាក់មេដាយ**មុនីសារាភ័ណ្ឌ** តាមលំដាប់ថ្នាក់ ជូនមន្ត្រីរាជការចំនួន ១៥រូប នៃក្រសួងកិច្ចការនារី ដែលមានស្នាដៃល្អក្នុងការបំពេញភារកិច្ចបម្រើជាតិមាតុភូមិកន្លងមក ដូចមានរាយនាមខាងក្រោម៖

ក-មេដាយ**មុនីសារាភ័ណ្ឌ** ថ្នាក់ **ធិបឌិន្ទ**

១-	ឯកឧត្តម	ថេ ឈុនហាក់	អគ្គនាយកនៃអគ្គនាយកដ្ឋានសមភាពយេនឌ័រ និងអភិវឌ្ឍន៍សេដ្ឋកិច្ច
២-	លោក	សោម សិពិដ្ឋ	អនុប្រធាននាយកដ្ឋានសហប្រតិបត្តិអន្តរជាតិ
៣-	លោកស្រី	លាង ចាន់ឌី	អនុប្រធាននាយកដ្ឋានសវនកម្មផ្ទៃក្នុង
៤-	លោកស្រី	ចាន់ រ៉ាន្នី	អនុប្រធានផ្នែករដ្ឋបាល ហិរញ្ញវត្ថុនៃក្រុមប្រឹក្សាជាតិកម្ពុជាដើម្បីស្ត្រី
៥-	លោក	ហាវ សុវណ្ណ	ប្រធានការិយាល័យរបៀបនៃនាយកដ្ឋានរដ្ឋបាល បុគ្គលិក
៦-	លោកស្រី	រ៉ាត់ អៀងហេង	ប្រធានមន្ទីរកិច្ចការនារីខេត្តរតនៈគិរី

ខ-មេដាយ**មុនីសារាភ័ណ្ឌ** ថ្នាក់ **សេនា**

១-	លោក	ជីន ចន	ប្រធានផ្នែកនីតិកម្មនៃក្រុមប្រឹក្សាជាតិកម្ពុជាដើម្បីស្ត្រី
២-	លោកស្រី	យ៉ាន់ ម៉ូនីកា	ប្រធានការិយាល័យបុគ្គលិកនៃនាយកដ្ឋានរដ្ឋបាល បុគ្គលិក
៣-	លោក	វ៉ាន់ ៣៧	អនុប្រធានការិយាល័យបៀវត្សពលកម្ម នៃនាយកដ្ឋានរដ្ឋបាល បុគ្គលិក
៤-	លោកស្រី	ឈុន ធារិន	អនុប្រធានមន្ទីរកិច្ចការនារីខេត្តបាត់ដំបង

គ-មេដាយ**មុនីសារាភ័ណ្ឌ** ថ្នាក់ **អស្សឫទ្ធិ**

១-	លោក	សៅ វង្សវីរៈ	នាយករងខុទ្ទកាល័យរដ្ឋមន្ត្រី
២-	លោកស្រី	នាង ណារី	អនុប្រធាននាយកដ្ឋានរដ្ឋបាល បុគ្គលិក
៣-	លោកស្រី	គឹម សុខណ្ណារី	អនុប្រធាននាយកដ្ឋានអភិវឌ្ឍន៍សេដ្ឋកិច្ច
៤-	លោក	សុខ ឆេង	អនុប្រធាននាយកដ្ឋានអភិវឌ្ឍន៍សេដ្ឋកិច្ច
៥-	លោកស្រី	ឃឹម ភារី	អនុប្រធានមន្ទីរកិច្ចការនារីខេត្តតាកែវ

មាត្រា២. រដ្ឋមន្ត្រីទទួលបន្ទុកទីស្តីការគណៈរដ្ឋមន្ត្រី រដ្ឋមន្ត្រីក្រសួងសេដ្ឋកិច្ចនិងហិរញ្ញវត្ថុ រដ្ឋមន្ត្រីក្រសួងមុខងារសាធារណៈ រដ្ឋមន្ត្រីក្រសួងកិច្ចការនារី និងសាមីខ្លួនត្រូវទទួលបន្ទុកអនុវត្តអនុក្រឹត្យនេះ តាមភារកិច្ចរៀងៗខ្លួនចាប់ពីថ្ងៃចុះហត្ថលេខាតទៅ។

ថ្ងៃព្រហស្បតិ៍ ៨រោច ខែ មាឃ ឆ្នាំឆ្លូវ ត្រីស័ក ព.ស. ២៥៦៥

ធ្វើនៅរាជធានីភ្នំពេញថ្ងៃទី២៤ ខែ កុម្ភៈ ឆ្នាំ២០២២

នាយករដ្ឋមន្ត្រី

សម្តេចអគ្គមហាសេនាបតីតេជោ ហ៊ុន សែន

កន្លែងទទួល៖

-ក្រសួងព្រះបរមរាជវាំង
-អគ្គលេខាធិការដ្ឋានក្រុមប្រឹក្សាធម្មនុញ្ញ
-អគ្គលេខាធិការដ្ឋានព្រឹទ្ធសភា
-អគ្គលេខាធិការដ្ឋានរដ្ឋសភា
-ខុទ្ទកាល័យសម្តេចតេជោនាយករដ្ឋមន្ត្រី
-ខុទ្ទកាល័យឧបនាយករដ្ឋមន្ត្រី
-ដូចមាត្រា១ និងមាត្រា២
-រាជកិច្ច
-ឯកសារ កាលប្បវត្តិ

ព្រះរាជាណាចក្រកម្ពុជា

ជាតិ សាសនា ព្រះមហាក្សត្រ

រាជរដ្ឋាភិបាលកម្ពុជា

លេខ : ១០៩ អនក្រ.តត

អនុក្រឹត្យ
ស្តីពីការជូនមេដាយការងារ
រាជរដ្ឋាភិបាល

- បានឃើញរដ្ឋធម្មនុញ្ញនៃព្រះរាជាណាចក្រកម្ពុជា
- បានឃើញព្រះរាជក្រឹត្យលេខ នស/រកត/០៩១៨/៩២៥ ចុះថ្ងៃទី៦ ខែកញ្ញា ឆ្នាំ២០១៨ ស្តីពីការតែងតាំងរាជរដ្ឋាភិបាលនៃព្រះរាជាណាចក្រកម្ពុជា
- បានឃើញព្រះរាជក្រឹត្យលេខ នស/រកត/០៣២០/៤២១ ចុះថ្ងៃទី៣០ ខែមីនា ឆ្នាំ២០២០ ស្តីពីការតែងតាំង និងកែសម្រួលសមាសភាពរាជរដ្ឋាភិបាលនៃព្រះរាជាណាចក្រកម្ពុជា
- បានឃើញព្រះរាជក្រមលេខ នស/រកម/០៦១៨/០១២ ចុះថ្ងៃទី២៨ ខែមិថុនា ឆ្នាំ២០១៨ ដែលប្រកាសឱ្យប្រើច្បាប់ស្តីពីការរៀបចំនិងការប្រព្រឹត្តទៅនៃគណៈរដ្ឋមន្ត្រី
- បានឃើញព្រះរាជក្រឹត្យលេខ ជស/រកត/១០៩៥/០១ ចុះថ្ងៃទី៥ ខែតុលា ឆ្នាំ១៩៩៥ ស្តីពីការបង្កើត និងប្រើប្រាស់គ្រឿងឥស្សរិយយសនៃព្រះរាជាណាចក្រកម្ពុជា
- យោងតាមសំណើរបស់រដ្ឋមន្ត្រីក្រសួងកិច្ចការនារី

សម្រេច

មាត្រា១. បំពាក់មេដាយ**ការងារ** តាមលំដាប់ថ្នាក់ ជូនមន្ត្រីរាជការចំនួន ៥៩រូប នៃក្រសួងកិច្ចការនារី ដែលមានស្នាដៃល្អក្នុងការបំពេញភារកិច្ចបម្រើជាតិមាតុភូមិកន្លងមក ដូចមានរាយនាមខាងក្រោមៈ

ក-មេដាយ**មាសការងារ**

១-លោកស្រី យូ បុណ្យនីមល្លិកា នាយករងខុទ្ទកាល័យរដ្ឋមន្ត្រី

២-លោកស្រី ឆូ គឹមសិត ប្រធានមន្ទីរកិច្ចការនារីខេត្តក្រចេះ

៣-លោកស្រី យ៉ង់ លីដា អនុប្រធានមន្ទីរកិច្ចការនារីខេត្តព្រះសីហនុ

៤-លោកស្រី ផាត់ ផាវី ប្រធានការិយាល័យសមភាពយេនឌ័រ នៃមន្ទីរកិច្ចការនារីខេត្តកំពង់ស្ពឺ

៥-លោកស្រី ឌុច ស៊ើឌីន ប្រធានការិយាល័យរដ្ឋបាលបុគ្គលិក នៃមន្ទីរកិច្ចការនារីខេត្តពោធិ៍សាត់

៦-លោកស្រី ហេង សុខលាប ប្រធានការិយាល័យសមភាពយេនឌ័រនិងព័ត៌មាន នៃមន្ទីរកិច្ចការនារីខេត្តប៉ៃលិន

៧-លោកស្រី លឿ សុម៉ាលី អនុប្រធានការិយាល័យការពារផ្លូវច្បាប់ នៃមន្ទីរកិច្ចការនារីខេត្តបាត់ដំបង

ខ-មេដាយ**ប្រាក់ការងារ**

១-	លោកស្រី	ព្រាប ស្រីលក្ខិណា	ប្រធានការិយាល័យពិធីការនៃនាយកដ្ឋានរដ្ឋបាល បុគ្គលិក
២-	លោកស្រី	អ៊ុក កុសុមៈកេសី	ប្រធានការិយាល័យស្ថិតនៃនាយកដ្ឋានផែនការ និងស្ថិតិ
៣-	លោកស្រី	ឡេង មោនីផា	អនុប្រធានការិយាល័យបង្ការជម្ងឺអេដស៍ នៃនាយកដ្ឋានស្រ្តី និងសុខភាព
៤-	លោកស្រី	សាន ម៉ាលីយ៉ា	អនុប្រធានការិយាល័យអប់រំសុខាមាលភាពសង្គម នៃនាយកដ្ឋានស្ត្រីនិងការអប់រំ
៥-	លោកស្រី	អ៊ូច សុខហាយ	អនុប្រធានការិយាល័យអប់រំកុមារតូចនៃនាយកដ្ឋានស្ត្រី និងការអប់រំ
៦-	លោកស្រី	សោម ធន ច័ន្ទចរិយា	អនុប្រធានការិយាល័យតាមដានគម្រោងនៃនាយកដ្ឋានផែនការ និងស្ថិតិ
៧-	លោកស្រី	ទី វ៉ាន់នី	ប្រធានការិយាល័យអភិវឌ្ឍន៍សេដ្ឋកិច្ច នៃមន្ទីរកិច្ចការនារីរាជធានីភ្នំពេញ
៨-	លោកស្រី	ប៊ូ ចំរើន	អនុប្រធានការិយាល័យហិរញ្ញវត្ថុនិងផ្គត់ផ្គង់ នៃមន្ទីរកិច្ចការនារីរាជធានីភ្នំពេញ
៩-	លោកស្រី	ដុក លីនដា	អនុប្រធានមន្ទីរកិច្ចការនារីខេត្តកំពង់ចាម
១០-	លោក	ហ៊ុន សំអាត	ប្រធានការិយាល័យរដ្ឋបាល បុគ្គលិក នៃមន្ទីរកិច្ចការនារីខេត្តកំពង់ធំ
១១-	លោកស្រី	ខែក ម៉ូនីកា	អនុប្រធានមន្ទីរកិច្ចការនារីខេត្តកំពត
១២-	លោកស្រី	ខែក ចន្ទផល្លា	ប្រធានការិយាល័យព័ត៌មាននៃមន្ទីរកិច្ចការនារីខេត្តកំពត
១៣-	លោកស្រី	ពាញ សុភា	អនុប្រធានការិយាល័យរដ្ឋបាលបុគ្គលិកនៃមន្ទីរកិច្ចការនារីខេត្តសៀមរាប
១៤-	លោក	ប្លង់ ភក្តី	អនុប្រធានការិយាល័យផែនការនិងស្ថិតិនៃមន្ទីរកិច្ចការនារីខេត្តសៀមរាប
១៥-	លោកស្រី	ហួយ គឹមហុង	ប្រធានការិយាល័យស្ត្រីនិងសុខភាព-ស្ត្រី និងការអប់រំ នៃមន្ទីរកិច្ចការនារីខេត្តប៉ៃលិន
១៦-	លោកស្រី	ផន កែវផុន	ប្រធានការិយាល័យស្ត្រីនិងសុខភាព-ស្ត្រីនិងការអប់រំ នៃមន្ទីរកិច្ចការនារីខេត្តព្រះវិហារ
១៧-	លោកស្រី	ពៅ វ៉ាន់នី	ប្រធានការិយាល័យសមភាពយេនឌ័រនិងព័ត៌មាននៃមន្ទីរកិច្ចការនារីខេត្តព្រះសីហនុ

គ-មេដាយ**សំរឹទ្ធការងារ**

១-	លោកស្រី	អ៊ុក គុបគូនីកា	អនុប្រធាននាយកដ្ឋានស្ត្រី និងសុខភាព
២-	លោក	អ៊ិន់ បុត្រ	អនុប្រធាការិយាល័យស្រាវជ្រាវ និងវិភាគព័ត៌មាននៃនាយកដ្ឋានព័ត៌មាន
៣-	លោក	ម៉ាន់ សុភី	អនុប្រធានក្រុមកិច្ចការនិពន្ធនិងផ្សព្វផ្សាយផ្នែកផែនការ និងសហប្រតិបត្តិការក្រុមប្រឹក្សាជាតិកម្ពុជាដើម្បីស្ត្រី

៤- លោក	ភឿក សារិទ្ធ	មន្ត្រីនាយកដ្ឋានរដ្ឋបាល បុគ្គលិក
៥- លោក	ហ៊ត ចំរើន	មន្ត្រីនៃនាយកដ្ឋានព័ត៌មាន
៦- លោក	សឿន វណ្ណារ៉ូ	មន្ត្រីនៃនាយកដ្ឋានព័ត៌មាន
៧- លោកស្រី	ឡូញ ស៊ីម៉ុន	ប្រធានការិយាល័យអភិវឌ្ឍន៍សេដ្ឋកិច្ចនៃមន្ទីរកិច្ចការនារីខេត្តកណ្ដាល
៨- លោកស្រី	អ៊ិន សោភ័ណ្ឌ	អនុប្រធានការិយាល័យសមភាពយេនឌ័រ នៃមន្ទីរកិច្ចការនារីខេត្តកណ្ដាល
៩- លោក	ធូន សុធា	ប្រធានការិយាល័យរដ្ឋបាល បុគ្គលិកនៃមន្ទីរកិច្ចការនារីខេត្តកំពង់ចាម
១០- លោកស្រី	សួង ធីតា	អនុប្រធានការិយាល័យព័ត៌មាននៃមន្ទីរកិច្ចការនារីខេត្តកំពង់ឆ្នាំង
១១- លោកស្រី	ដេត សុគន្ធលក្ខិណា	អនុប្រធានការិយាល័យហិរញ្ញវត្ថុ និងផ្គត់ផ្គង់នៃមន្ទីរកិច្ចការនារីខេត្តកំពង់ឆ្នាំង
១២- លោកស្រី	ថៃ កន្និថា	អនុប្រធានការិយាល័យស្ត្រី និងសុខភាព-ស្ត្រី និងការអប់រំនៃមន្ទីរកិច្ចការនារីខេត្តកំពង់ឆ្នាំង
១៣- លោកស្រី	ហ៊ឹម ធីម	មន្ត្រីនៃមន្ទីរកិច្ចការនារីខេត្តកំពង់ស្ពឺ
១៤- លោកស្រី	ស៊ូ ផារិន	ប្រធានការិយាល័យអភិវឌ្ឍន៍សេដ្ឋកិច្ចនៃមន្ទីរកិច្ចការនារីខេត្តកំពង់ធំ
១៥- លោកស្រី	ឃិន វណ្ណា	ប្រធានការិយាល័យនៃមន្ទីរកិច្ចការនារីខេត្តព្រៃវែង
១៦- លោកស្រី	យ៉ែន កែវមន្ថា	ប្រធានការិយាល័យការពារផ្លូវច្បាប់ នៃមន្ទីរកិច្ចការនារីខេត្តស្វាយរៀង
១៧- លោកស្រី	ឃិន សុភាព	ប្រធានការិយាល័យព័ត៌មាន នៃមន្ទីរកិច្ចការនារីខេត្តស្វាយរៀង
១៨- លោកស្រី	ម៉ាក ធីតាច័ន្ទ	មន្ត្រីការិយាល័យរដ្ឋបាល បុគ្គលិកនៃមន្ទីរកិច្ចការនារីខេត្តតាកែវ
១៩- លោកស្រី	ហេង លីណា	ប្រធានការិយាល័យការពារផ្លូវច្បាប់ នៃមន្ទីរកិច្ចការនារីខេត្តបន្ទាយមានជ័យ
២០- លោកស្រី	ឈុំ ឆេងលាង	ប្រធានការិយាល័យស្ត្រី និងសុខភាព-ស្ត្រី និងការអប់រំនៃមន្ទីរកិច្ចការនារីខេត្តបន្ទាយមានជ័យ
២១- លោកស្រី	ជីប សោភ័ណ្ឌ	មន្ត្រីនៃមន្ទីរកិច្ចការនារីខេត្តឧត្តរមានជ័យ
២២- លោកស្រី	ជឹម ពៅ	ប្រធានមជ្ឈមណ្ឌលអភិវឌ្ឍស្ត្រីនៃមន្ទីរកិច្ចការនារីខេត្តក្រចេះ
២៣- លោកស្រី	ប៉ិច គឹមឡៃន	ប្រធានមជ្ឈមណ្ឌលអភិវឌ្ឍស្ត្រីនៃមន្ទីរកិច្ចការនារីខេត្តរតនគិរី
២៤- លោក	យឿង ស៊ីណា	អនុប្រធានការិយាល័យរដ្ឋបាល បុគ្គលិកនៃមន្ទីរកិច្ចការនារីខេត្តរតនគិរី
២៥- លោកស្រី	លាន ចំប៉ា	អនុប្រធានការិយាល័យស្ត្រី និងសុខភាព-ស្ត្រី និងការអប់រំនៃមន្ទីរកិច្ចការនារីខេត្តរតនគិរី

២៦- លោកស្រី	សេង ម៉ាឡា	អនុប្រធានការិយាល័យសមភាពយេនឌ័រ និងព័ត៌មាន នៃមន្ទីរកិច្ចការនារីខេត្តរតនគិរី
២៧- លោកស្រី	ប៊ិន សុភ័ស្ត	ប្រធានការិយាល័យហិរញ្ញវត្ថុ និងផ្គត់ផ្គង់នៃមន្ទីរកិច្ចការនារីខេត្តព្រៃវែង
២៨- លោកស្រី	កាយ សារៀម	ប្រធានការិយាល័យយេនឌ័រ និងព័ត៌មាននៃមន្ទីរកិច្ចការនារីខេត្តកោះកុង
២៩- លោកស្រី	ម៉ូ យ៉ាភីន	មន្ត្រីនៃមន្ទីរកិច្ចការនារីខេត្តស្ទឹងត្រែង
៣០- លោកស្រី	ណាយ សុនីម	មន្ត្រីនៃមន្ទីរកិច្ចការនារីខេត្តស្ទឹងត្រែង
៣១- លោក	នែម ជីវុធ	ប្រធានការិយាល័យអភិវឌ្ឍន៍សេដ្ឋកិច្ច នៃមន្ទីរកិច្ចការនារីខេត្តកែប
៣២- លោកស្រី	ម៉ិល ស៊ីណាត	អនុប្រធានការិយាល័យស្ត្រី និងសុខភាព-ស្ត្រី និងការអប់រំនៃមន្ទីរកិច្ចការនារីខេត្តកែប
៣៣- លោក	សួន សុផល	ប្រធានការិយាល័យហិរញ្ញវត្ថុ និងផ្គត់ផ្គង់-ផែនការ និងស្ថិតិនៃមន្ទីរកិច្ចការនារីខេត្តមណ្ឌលគិរី
៣៤- លោកស្រី	ផន ឡានីតា	ប្រធានការិយាល័យអភិវឌ្ឍន៍សេដ្ឋកិច្ច នៃមន្ទីរកិច្ចការនារីខេត្តត្បូងឃ្មុំ
៣៥- លោកស្រី	សឿន សុខអាន	អនុប្រធានការិយាល័យផែនការនិងស្ថិតិ នៃមន្ទីរកិច្ចការនារីខេត្តត្បូងឃ្មុំ

មាត្រា២..រដ្ឋមន្ត្រីទទួលបន្ទុកទីស្តីការគណៈរដ្ឋមន្ត្រី រដ្ឋមន្ត្រីក្រសួងសេដ្ឋកិច្ចនិងហិរញ្ញវត្ថុ រដ្ឋមន្ត្រីក្រសួងមុខងារសាធារណៈ រដ្ឋមន្ត្រីក្រសួងកិច្ចការនារី និងសាមីខ្លួនត្រូវទទួលបន្ទុកអនុវត្តអនុក្រឹត្យនេះ តាមភារកិច្ចរៀងៗខ្លួនចាប់ពីថ្ងៃចុះហត្ថលេខាតទៅ។/

ថ្ងៃ ព្រហស្បតិ៍ ៨រោច ខែ មាឃ ឆ្នាំឆ្លូវ ត្រីស័ក ព.ស. ២៥៦៥

ធ្វើនៅរាជធានីភ្នំពេញ ថ្ងៃទី២៨ ខែ កុម្ភៈ ឆ្នាំ២០២២

នាយករដ្ឋមន្ត្រី

សម្តេចអគ្គមហាសេនាបតីតេជោ ហ៊ុន សែន

កន្លែងទទួល៖
- -ក្រសួងព្រះបរមរាជវាំង
- -អគ្គលេខាធិការដ្ឋានក្រុមប្រឹក្សាធម្មនុញ្ញ
- -អគ្គលេខាធិការដ្ឋានព្រឹទ្ធសភា
- -អគ្គលេខាធិការដ្ឋានរដ្ឋសភា
- -ខុទ្ទកាល័យសម្តេចតេជោនាយករដ្ឋមន្ត្រី
- -ខុទ្ទកាល័យឧបនាយករដ្ឋមន្ត្រី
- -ដូចមាត្រា១ និងមាត្រា២
- -រាជកិច្ច
- -ឯកសារ កាលប្បវត្តិ

ព្រះរាជាណាចក្រកម្ពុជា

ជាតិ សាសនា ព្រះមហាក្សត្រ

រាជរដ្ឋាភិបាលកម្ពុជា

លេខ: ១៧០ អនក្រ.តត

អនុក្រឹត្យ

ស្តីពី

ការផ្លាស់ និងតែងតាំង មន្ត្រីការទូតជាន់ខ្ពស់ប្រចាំស្ថានតំណាង នៃព្រះរាជាណាចក្រកម្ពុជានៅបរទេស

រាជរដ្ឋាភិបាល

- បានឃើញរដ្ឋធម្មនុញ្ញ នៃព្រះរាជាណាចក្រកម្ពុជា
- បានឃើញព្រះរាជក្រឹត្យលេខ នស/រកត/០៩១៨/៩២៥ ចុះថ្ងៃទី០៦ ខែកញ្ញា ឆ្នាំ២០១៨ ស្តីពីការតែងតាំងរាជរដ្ឋាភិបាលនៃព្រះរាជាណាចក្រកម្ពុជា
- បានឃើញព្រះរាជក្រឹត្យលេខ នស/រកត/០៣២០/៤២១ ចុះថ្ងៃទី៣០ ខែមីនា ឆ្នាំ២០២០ ស្តីពីការតែងតាំង និងកែសម្រួល សមាសភាពរាជរដ្ឋាភិបាល
- បានឃើញព្រះរាជក្រមលេខ នស/រកម/០៦១៨/០១២ ចុះថ្ងៃទី២៨ ខែមិថុនា ឆ្នាំ២០១៨ ដែលប្រកាសឱ្យប្រើច្បាប់ ស្តីពីការរៀបចំ និងការប្រព្រឹត្តទៅ នៃគណៈរដ្ឋមន្ត្រី
- បានឃើញព្រះរាជក្រមលេខ នស/រកម/០១៩៦/១០ ចុះថ្ងៃទី២៤ ខែមករា ឆ្នាំ១៩៩៦ ដែលប្រកាសឱ្យប្រើច្បាប់ ស្តីពីការបង្កើតក្រសួងការបរទេស និងសហប្រតិបត្តិការអន្តរជាតិ
- បានឃើញព្រះរាជក្រឹត្យលេខ នស/រកត/០៤០១/០៨៥ ចុះថ្ងៃទី២៦ ខែមេសា ឆ្នាំ២០០១ ស្តីពីលក្ខន្តិកៈដោយឡែក នៃក្របខណ្ឌមន្ត្រីការទូតជាន់ខ្ពស់
- បានឃើញអនុក្រឹត្យលេខ ២៧៤ អនក្រ.បក ចុះថ្ងៃទី២៨ ខែធ្នូ ឆ្នាំ២០១៦ ស្តីពីការរៀបចំ និងការប្រព្រឹត្តទៅរបស់ក្រសួងការបរទេស និងសហប្រតិបត្តិការអន្តរជាតិ
- បានឃើញអនុក្រឹត្យលេខ ១០៧ អនក្រ.បក ចុះថ្ងៃទី០៧ ខែសីហា ឆ្នាំ២០១៨ ស្តីពីការរៀបចំ និងការប្រព្រឹត្តទៅ របស់ស្ថានតំណាងនៃព្រះរាជាណាចក្រកម្ពុជានៅបរទេស
- បានឃើញអនុក្រឹត្យលេខ ១៤ អនក្រ.បក ចុះថ្ងៃទី០៣ ខែកុម្ភៈ ឆ្នាំ២០១៧ ស្តីពីការគ្រប់គ្រង និងការកំណត់បៀវត្សប្រចាំខែ និងការឧបត្ថម្ភផ្សេងៗ សម្រាប់មន្ត្រីរាជការ និងបុគ្គលិក បំពេញភារកិច្ចតាមស្ថានតំណាងកម្ពុជានៅបរទេស
- បានឃើញអនុក្រឹត្យលេខ ២៣ អនក្រ.បក ចុះថ្ងៃទី០៤ ខែមីនា ឆ្នាំ២០២០ ស្តីពីការកែប្រែ និងដំឡើងបៀវត្សប្រចាំខែ និងការឧបត្ថម្ភផ្សេងៗ សម្រាប់មន្ត្រីរាជការ និងបុគ្គលិក បំពេញភារកិច្ចតាមស្ថានតំណាងកម្ពុជានៅបរទេស
- យោងតាមសំណើរបស់រដ្ឋមន្ត្រីក្រសួងការបរទេស និងសហប្រតិបត្តិការអន្តរជាតិ

សម្រេច

មាត្រា១: ត្រូវបានផ្លាស់ និងតែងតាំង មន្ត្រីរាជការៈ

១. ផ្លាស់ លោក អ៊ុច គឹមជង់ ទីប្រឹក្សា នៃស្ថានឯកអគ្គរាជទូតកម្ពុជា ប្រចាំសហព័ន្ធរុស្ស៊ី ចូលប្រទេស ដោយត្រូវចប់អាណត្តិបេសកកម្ម។

- តែងតាំង លោកស្រី កែវ សុផាន់ណារ៉ា ប្រធាននាយកដ្ឋានសហប្រតិបត្តិការមេគង្គ ជាអគ្គទីប្រឹក្សា ជំនួសវិញ។

២. ផ្លាស់ លោក សុខ ហ៊ីម ទីប្រឹក្សា នៃស្ថានតំណាងអចិន្ត្រៃយ៍កម្ពុជា អមលេខាធិការដ្ឋានអាស៊ាន នៅទីក្រុងហ្សាការតា ចូលប្រទេស ដោយត្រូវចប់អាណត្តិបេសកកម្ម។

- តែងតាំង លោក លីន ច័ន្ទកក្កដា អនុប្រធាននាយកដ្ឋានវិភាគ និងព្យាករណ៍នយោបាយជាតិ ជាទីប្រឹក្សា ជំនួសវិញ។

៣. តែងតាំង លោក អ៊ុន សំណាង អនុប្រធាននាយកដ្ឋានសហប្រតិបត្តិការអន្តរជាតិ ជាទីប្រឹក្សា នៃស្ថានតំណាងអចិន្ត្រៃយ៍កម្ពុជា អមលេខាធិការដ្ឋានអាស៊ាន នៅទីក្រុងហ្សាការតា។

មាត្រា២: រដ្ឋមន្ត្រីទទួលបន្ទុកទីស្តីការគណៈរដ្ឋមន្ត្រី រដ្ឋមន្ត្រីក្រសួងការបរទេស និងសហប្រតិបត្តិការអន្តរជាតិ រដ្ឋមន្ត្រីក្រសួងសេដ្ឋកិច្ច និងហិរញ្ញវត្ថុ រដ្ឋមន្ត្រីក្រសួងមុខងារសាធារណៈ រដ្ឋមន្ត្រីគ្រប់ក្រសួង ប្រធានគ្រប់ស្ថាប័នដែលពាក់ព័ន្ធ ត្រូវអនុវត្តអនុក្រឹត្យនេះ ឱ្យមានប្រសិទ្ធភាពចាប់ពីថ្ងៃចុះហត្ថលេខាតទៅ។

ថ្ងៃចន្ទ ១៤កើត ខែមាឃ ឆ្នាំឆ្លូវ ត្រីស័ក ព.ស. ២៥៦៥

ធ្វើនៅរាជធានីភ្នំពេញ ថ្ងៃទី ១៤ ខែ កុម្ភៈ ឆ្នាំ ២០២២

នាយករដ្ឋមន្ត្រី

សម្តេចអគ្គមហាសេនាបតីតេជោ ហ៊ុន សែន

កន្លែងទទួលៈ
- ក្រសួងព្រះបរមរាជវាំង
- អគ្គលេខាធិការដ្ឋានក្រុមប្រឹក្សាធម្មនុញ្ញ
- អគ្គលេខាធិការដ្ឋានព្រឹទ្ធសភា
- អគ្គលេខាធិការដ្ឋានរដ្ឋសភា
- ខុទ្ទកាល័យសម្តេចតេជោនាយករដ្ឋមន្ត្រី
- ខុទ្ទកាល័យឧបនាយករដ្ឋមន្ត្រី
- ដូចមាត្រា ២
- រាជកិច្ច
- ឯកសារ-កាលប្បវត្តិ

ព្រះរាជាណាចក្រកម្ពុជា

ជាតិ សាសនា ព្រះមហាក្សត្រ

រាជរដ្ឋាភិបាលកម្ពុជា

លេខ : ១១១ អនក្រ.បក

អនុក្រឹត្យ

ស្តីពី

ការតែងតាំងសមាសភាពក្រុមប្រឹក្សាភិបាលវិទ្យាស្ថានវិទ្យាសាស្ត្រសុខាភិបាល កងយោធពលខេមរភូមិន្ទ ជាគ្រឹះស្ថានសាធារណៈរដ្ឋបាល សម្រាប់អាណត្តិទី៥ (២០២១-២០២៤)

រាជរដ្ឋាភិបាល

- បានឃើញរដ្ឋធម្មនុញ្ញនៃព្រះរាជាណាចក្រកម្ពុជា
- បានឃើញព្រះរាជក្រឹត្យលេខនស/រកត/០៩១៨/៩២៥ ចុះថ្ងៃទី០៦ ខែកញ្ញា ឆ្នាំ២០១៨ ស្តីពីការតែងតាំងរាជរដ្ឋាភិបាលនៃព្រះរាជាណាចក្រកម្ពុជា
- បានឃើញព្រះរាជក្រឹត្យលេខនស/រកត/០៣២០/៤២១ ចុះថ្ងៃទី៣០ ខែមីនា ឆ្នាំ២០២០ ស្តីពីការតែងតាំង និងកែសម្រួលសមាសភាពរាជរដ្ឋាភិបាល នៃព្រះរាជាណាចក្រកម្ពុជា
- បានឃើញព្រះរាជក្រមលេខនស/រកម/០៦១៨/០១២ ចុះថ្ងៃទី២៨ ខែមិថុនា ឆ្នាំ២០១៨ ដែលប្រកាសឱ្យប្រើច្បាប់ស្តីពីការរៀបចំ និងការប្រព្រឹត្តទៅនៃគណៈរដ្ឋមន្ត្រី
- បានឃើញព្រះរាជក្រមលេខនស/រកម/០១៩៦/០៧ ចុះថ្ងៃទី២៤ ខែមករា ឆ្នាំ១៩៩៦ ដែលប្រកាសឱ្យប្រើច្បាប់ស្តីពីការបង្កើតក្រសួងការពារជាតិ
- បានឃើញព្រះរាជក្រឹត្យលេខនស/រកត/០៨១៥/៨៧២ ចុះថ្ងៃទី០៨ ខែសីហា ឆ្នាំ២០១៥ ស្តីពីលក្ខន្តិកៈគតិយុត្តនៃគ្រឹះស្ថានសាធារណៈរដ្ឋបាល
- បានឃើញអនុក្រឹត្យលេខ៦៥អនក្រ.បក ចុះថ្ងៃទី១៤ ខែកញ្ញា ឆ្នាំ២០០០ ស្តីពីការរៀបចំ និងប្រព្រឹត្តទៅរបស់ក្រសួងការពារជាតិ
- បានឃើញអនុក្រឹត្យលេខ៩៧អនក្រ.បក ចុះថ្ងៃទី២៦ ខែមិថុនា ឆ្នាំ២០០៩ ស្តីពីការប្រែក្លាយវិទ្យាស្ថានវិទ្យាសាស្ត្រសុខាភិបាលកងយោធពលខេមរភូមិន្ទ ជាគ្រឹះស្ថានសាធារណៈរដ្ឋបាល
- យោងតាមសំណើរបស់រដ្ឋមន្ត្រីក្រសួងការពារជាតិ និងជារដ្ឋមន្ត្រីអាណាព្យាបាលបច្ចេកទេស

សម្រេច

មាត្រា១ .-

ត្រូវបានតែងតាំងសមាសភាពក្រុមប្រឹក្សាភិបាលវិទ្យាស្ថានវិទ្យាសាស្ត្រសុខាភិបាលកងយោធពលខេមរភូមិន្ទ ជាគ្រឹះស្ថានសាធារណៈរដ្ឋបាល សម្រាប់អាណត្តិទី៥ (២០២១-២០២៤) ដូចខាងក្រោម ៖

១.ឧត្តមសេនីយ៍ឯក	លន់ សុខុន	តំណាងក្រសួងការពារជាតិ	ប្រធាន
២.ឯកឧត្តម	រិទ្ធ អារុណទិត្យា	តំណាងទីស្តីការគណៈរដ្ឋមន្ត្រី	សមាជិក
៣.លោកស្រី	ទូច សុខនាង	តំណាងក្រសួងសុខាភិបាល	សមាជិក
៤.លោក	គង់ ភូមីកា	តំណាងក្រសួងអប់រំ យុវជន និងកីឡា	សមាជិក
៥.លោក	ប៉ូ ឫទ្ធី	តំណាងក្រសួងសេដ្ឋកិច្ច និងហិរញ្ញវត្ថុ	សមាជិក
៦.ឧត្តមសេនីយ៍ឯក	នឹម មាលា	នាយកវិទ្យាស្ថានវិទ្យាសាស្ត្រសុខាភិបាល កងយោធពលខេមរភូមិន្ទ	សមាជិកស្វ័យប្រវត្តិ
៧.ឧត្តមសេនីយ៍ទោ	ង៉ែត សួន	តំណាងបុគ្គលិកវិទ្យាស្ថានវិទ្យាសាស្ត្រសុខាភិបាល កងយោធពលខេមរភូមិន្ទ	សមាជិកស្វ័យប្រវត្តិ។

មាត្រា២ .-

អនុក្រឹត្យលេខ៥២៨អនក្រ.តត ចុះថ្ងៃទី២៤ ខែឧសភា ឆ្នាំ២០១៩ ស្តីពីការតែងតាំងក្រុមប្រឹក្សាភិបាលនៃគ្រឹះស្ថានសាធារណៈរដ្ឋបាល និងបទប្បញ្ញត្តិទាំងឡាយណាដែលមានខ្លឹមសារផ្ទុយនឹងអនុក្រឹត្យនេះ ត្រូវទុកជានិរាករណ៍ ។

មាត្រា៣ .-

រដ្ឋមន្ត្រីទទួលបន្ទុកទីស្តីការគណៈរដ្ឋមន្ត្រី រដ្ឋមន្ត្រីក្រសួងការពារជាតិ រដ្ឋមន្ត្រីក្រសួងសេដ្ឋកិច្ច និងហិរញ្ញវត្ថុ រដ្ឋមន្ត្រីគ្រប់ក្រសួងស្ថាប័នដែលពាក់ព័ន្ធ និងសាមីខ្លួន ត្រូវទទួលបន្ទុកអនុវត្តអនុក្រឹត្យនេះ ចាប់ពីថ្ងៃចុះហត្ថលេខាតទៅ ។

ថ្ងៃ ចន្ទ ១៣រោច ខែ មាឃ ឆ្នាំឆ្លូវ ត្រីស័ក ព.ស.២៥៦៥

ធ្វើនៅរាជធានីភ្នំពេញ ថ្ងៃទី ២៨ ខែ កុម្ភៈ ឆ្នាំ២០២២

នាយករដ្ឋមន្ត្រី

សម្តេចអគ្គមហាសេនាបតីតេជោ ហ៊ុន សែន

កន្លែងទទួល:

-ក្រសួងព្រះបរមរាជវាំង

-អគ្គលេខាធិការដ្ឋានក្រុមប្រឹក្សាធម្មនុញ្ញ

-អគ្គលេខាធិការដ្ឋានព្រឹទ្ធសភា

-អគ្គលេខាធិការដ្ឋានរដ្ឋសភា

-ខុទ្ទកាល័យសម្តេចអគ្គមហាសេនាបតីតេជោ នាយករដ្ឋមន្ត្រី

-ខុទ្ទកាល័យសម្តេច ឯកឧត្តម លោកជំទាវ ឧបនាយករដ្ឋមន្ត្រី

-ដូចមាត្រា៣

-រាជកិច្ច

-ឯកសារ-កាលប្បវត្តិ

ព្រះរាជាណាចក្រកម្ពុជា

រាជរដ្ឋាភិបាលកម្ពុជា ជាតិ សាសនា ព្រះមហាក្សត្រ

លេខ ១១៤ អនក្រ.តត

អនុក្រឹត្យ
ស្ដីពី
ការតែងតាំងមន្ត្រីរាជការ

រាជរដ្ឋាភិបាល

- បានឃើញរដ្ឋធម្មនុញ្ញនៃព្រះរាជាណាចក្រកម្ពុជា
- បានឃើញព្រះរាជក្រឹត្យលេខ នស/រកត/០៩១៨/៩២៥ ចុះថ្ងៃទី ០៦ ខែ កញ្ញា ឆ្នាំ ២០១៨ ស្ដីពីការតែងតាំងរាជរដ្ឋាភិបាលនៃព្រះរាជាណាចក្រកម្ពុជា
- បានឃើញព្រះរាជក្រឹត្យលេខ នស/រកត/០៣២០/៤២១ ចុះថ្ងៃទី ៣០ ខែ មីនា ឆ្នាំ ២០២០ ស្ដីពីការតែងតាំង និងកែសម្រួលសមាសភាពរាជរដ្ឋាភិបាល នៃព្រះរាជាណាចក្រកម្ពុជា
- បានឃើញព្រះរាជក្រមលេខ នស/រកម/០៦១៨/០១២ ចុះថ្ងៃទី ២៨ ខែ មិថុនា ឆ្នាំ ២០១៨ ដែលប្រកាសឲ្យប្រើច្បាប់ស្ដីពីការរៀបចំ និងការប្រព្រឹត្តទៅនៃគណៈរដ្ឋមន្ត្រី
- បានឃើញព្រះរាជក្រមលេខ នស/រកម/០១៩៦/០២ ចុះថ្ងៃទី ២៤ ខែ មករា ឆ្នាំ ១៩៩៦ ដែលប្រកាសឱ្យប្រើច្បាប់ស្ដីពីការបង្កើតក្រសួងវប្បធម៌ និងវិចិត្រសិល្បៈ
- បានឃើញអនុក្រឹត្យលេខ ២៤ អនក្រ.បក ចុះថ្ងៃទី ១៩ ខែ មីនា ឆ្នាំ ២០០៧ ស្ដីពីការរៀបចំ និងប្រព្រឹត្តទៅរបស់ក្រសួងវប្បធម៌ និងវិចិត្រសិល្បៈ
- យោងតាមសំណើរបស់រដ្ឋមន្ត្រីក្រសួងមុខងារសាធារណៈ។

សម្រេច

មាត្រា ១ : តែងតាំងលោកស្រី **យ៉ង់ រតនា** ជាព្រឹទ្ធបុរសមហាវិទ្យាល័យបុរាណវិទ្យានៃសាកលវិទ្យាល័យភូមិន្ទវិចិត្រសិល្បៈ ជំនួសលោកស្រី **សេង សុនេត្រា** ដែលបន្តការសិក្សារយៈពេលវែងនៅបរទេស។

មាត្រា ២ : រដ្ឋមន្ត្រីទទួលបន្ទុកទីស្ដីការគណៈរដ្ឋមន្ត្រី រដ្ឋមន្ត្រីក្រសួងសេដ្ឋកិច្ច និងហិរញ្ញវត្ថុ រដ្ឋមន្ត្រីក្រសួងវប្បធម៌ និងវិចិត្រសិល្បៈ រដ្ឋមន្ត្រីក្រសួងមុខងារសាធារណៈ រដ្ឋមន្ត្រីគ្រប់ក្រសួង ប្រធានគ្រប់ស្ថាប័នដែលពាក់ព័ន្ធ និងសាមីខ្លួន ដូចមានចែងក្នុងមាត្រា ១ ខាងលើ ត្រូវទទួលបន្ទុកអនុវត្តអនុក្រឹត្យនេះ ចាប់ពីថ្ងៃចុះហត្ថលេខាតទៅ។

ថ្ងៃអង្គារ ១៣កើត ខែ មាឃ ឆ្នាំឆ្លូវ ត្រីស័ក ព.ស. ២៥៦៥

ធ្វើនៅរាជធានីភ្នំពេញ ថ្ងៃទី ១ ខែមករា ឆ្នាំ២០២២

នាយករដ្ឋមន្ត្រី

សម្ដេចអគ្គមហាសេនាបតីតេជោ ហ៊ុន សែន

កន្លែងទទួល:
- ក្រសួងព្រះបរមរាជវាំង
- អគ្គលេខាធិការដ្ឋានក្រុមប្រឹក្សាធម្មនុញ្ញ
- អគ្គលេខាធិការដ្ឋានព្រឹទ្ធសភា
- អគ្គលេខាធិការដ្ឋានរដ្ឋសភា
- ខុទ្ទកាល័យសម្ដេចអគ្គមហាសេនាបតីតេជោ នាយករដ្ឋមន្ត្រី
- ខុទ្ទកាល័យសម្ដេច/ឯកឧត្ដម/លោកជំទាវ ឧបនាយករដ្ឋមន្ត្រី
- ដូចមាត្រា២
- រាជកិច្ច
- ឯកសារ-កាលប្បវត្តិ

ព្រះរាជាណាចក្រកម្ពុជា

ជាតិ សាសនា ព្រះមហាក្សត្រ

រាជរដ្ឋាភិបាលកម្ពុជា

លេខ: ១១៧ អនក្រ.បក

អនុក្រឹត្យ

ស្តីពី

ការតែងតាំងមន្ត្រីរាជការនៃអាជ្ញាធរសេវាហិរញ្ញវត្ថុមិនមែនធនាគារ

រាជរដ្ឋាភិបាល

- បានឃើញរដ្ឋធម្មនុញ្ញនៃព្រះរាជាណាចក្រកម្ពុជា
- បានឃើញព្រះរាជក្រឹត្យលេខ នស/រកត/០៩១៨/៩២៥ ចុះថ្ងៃទី៦ ខែកញ្ញា ឆ្នាំ២០១៨ ស្តីពីការតែងតាំងរាជរដ្ឋាភិបាលនៃព្រះរាជាណាចក្រកម្ពុជា
- បានឃើញព្រះរាជក្រឹត្យលេខ នស/រកត/០៣២០/៤២១ ចុះថ្ងៃទី៣០ ខែមីនា ឆ្នាំ២០២០ ស្តីពីការតែងតាំង និងកែសម្រួលសមាសភាពរាជរដ្ឋាភិបាលនៃព្រះរាជាណាចក្រកម្ពុជា
- បានឃើញព្រះរាជក្រមលេខ នស/រកម/០៦១៨/០១២ ចុះថ្ងៃទី២៨ ខែមិថុនា ឆ្នាំ២០១៨ ដែលប្រកាសឱ្យប្រើច្បាប់ស្តីពីការរៀបចំនិងការប្រព្រឹត្តទៅនៃគណៈរដ្ឋមន្ត្រី
- បានឃើញព្រះរាជក្រមលេខ នស/រកម/០១៩៦/១៨ ចុះថ្ងៃទី២៤ ខែមករា ឆ្នាំ១៩៩៦ ដែលប្រកាសឱ្យប្រើច្បាប់ស្តីពីការបង្កើតក្រសួងសេដ្ឋកិច្ចនិងហិរញ្ញវត្ថុ
- បានឃើញព្រះរាជក្រមលេខ នស/រកម/០១២១/០០៣ ចុះថ្ងៃទី១៦ ខែមករា ឆ្នាំ២០២១ ដែលប្រកាសឱ្យប្រើច្បាប់ស្តីពីការរៀបចំនិងការប្រព្រឹត្តទៅនៃអាជ្ញាធរសេវាហិរញ្ញវត្ថុមិនមែនធនាគារ
- បានឃើញព្រះរាជក្រមលេខ នស/រកម/១០០៧/០២៨ ចុះថ្ងៃទី១៩ ខែតុលា ឆ្នាំ២០០៧ ដែលប្រកាសឱ្យប្រើច្បាប់ស្តីពីការបោះផ្សាយនិងការជួញដូរមូលបត្រមហាជន
- បានឃើញអនុក្រឹត្យលេខ ១១៣ អនក្រ.បក ចុះថ្ងៃទី១៤ ខែកក្កដា ឆ្នាំ២០២១ ស្តីពីការរៀបចំនិងការប្រព្រឹត្តទៅរបស់អង្គភាពក្រោមឱវាទរបស់អាជ្ញាធរសេវាហិរញ្ញវត្ថុមិនមែនធនាគារ
- បានឃើញអនុក្រឹត្យលេខ ៩៧ អនក្រ.បក ចុះថ្ងៃទី២៣ ខែកក្កដា ឆ្នាំ២០០៨ ស្តីពីការរៀបចំនិងការប្រព្រឹត្តទៅនៃគណៈកម្មការមូលបត្រកម្ពុជា

- យោងតាមសំណើរបស់រដ្ឋមន្ត្រីក្រសួងសេដ្ឋកិច្ចនិងហិរញ្ញវត្ថុ និងជាប្រធានក្រុមប្រឹក្សាអាជ្ញាធរសេវាហិរញ្ញវត្ថុមិនមែនធនាគារ

សម្រេច

មាត្រា១ .-

ត្រូវបានតែងតាំងមន្ត្រីរាជការនៃនិយ័តករមូលបត្រកម្ពុជា នៃអាជ្ញាធរសេវាហិរញ្ញវត្ថុមិនមែនធនាគារ ចំនួន ៣ រូប ដូចខាងក្រោម÷

១-លោក **ឃុន គីមលៀង**	ជាប្រធាននាយកដ្ឋានត្រួតពិនិត្យអន្តរការីមូលបត្រ
២-លោក **ណរា ពៅមញ្ញារិទ្ធ**	ជាប្រធាននាយកដ្ឋានកិច្ចការគតិយុត្ត
៣-លោក **លេខា ទិចិត្រ**	ជាប្រធាននាយកដ្ឋានរដ្ឋបាលនិងហិរញ្ញវត្ថុ។

មាត្រា២ .-

បទប្បញ្ញត្តិទាំងឡាយណាដែលផ្ទុយនឹងអនុក្រឹត្យនេះត្រូវទុកជានិរាករណ៍។

មាត្រា៣ .-

រដ្ឋមន្ត្រីទទួលបន្ទុកទីស្តីការគណៈរដ្ឋមន្ត្រី រដ្ឋមន្ត្រីក្រសួងសេដ្ឋកិច្ចនិងហិរញ្ញវត្ថុនិងជាប្រធានក្រុមប្រឹក្សាអាជ្ញាធរសេវាហិរញ្ញវត្ថុមិនមែនធនាគារ រដ្ឋមន្ត្រីក្រសួងមុខងារសាធារណៈ រដ្ឋមន្ត្រីគ្រប់ក្រសួង និងប្រធានគ្រប់ស្ថាប័នដែលពាក់ព័ន្ធ អគ្គនាយកនៃនិយ័តករមូលបត្រកម្ពុជា និងសាមីខ្លួនដូចមានចែងក្នុងមាត្រា ១ ត្រូវទទួលបន្ទុកអនុវត្តអនុក្រឹត្យនេះតាមភារកិច្ចរៀងៗខ្លួន ចាប់ពីថ្ងៃចុះហត្ថលេខាតទៅ។

ថ្ងៃអង្គារ ១៤រោច ខែមាឃ ឆ្នាំឆ្លូវ ត្រីស័ក ព.ស.២៥៦៥

ធ្វើនៅរាជធានីភ្នំពេញ ថ្ងៃទី១ ខែមីនា ឆ្នាំ២០២២

នាយករដ្ឋមន្ត្រី

សម្តេចអគ្គមហាសេនាបតីតេជោ ហ៊ុន សែន

កន្លែងទទួល÷

-ក្រសួងព្រះបរមរាជវាំង
-អគ្គលេខាធិការដ្ឋានព្រឹទ្ធសភា
-អគ្គលេខាធិការដ្ឋានរដ្ឋសភា
-ខុទ្ទកាល័យសម្តេចអគ្គមហាសេនាបតីតេជោនាយករដ្ឋមន្ត្រី
-ខុទ្ទកាល័យសម្តេច ឯកឧត្តម លោកជំទាវ ឧបនាយករដ្ឋមន្ត្រី
-ដូចមាត្រា ៣ "ដើម្បីអនុវត្ត"
-រាជកិច្ច
-ឯកសារ-កាលប្បវត្តិ

ព្រះរាជាណាចក្រកម្ពុជា
ជាតិ សាសនា ព្រះមហាក្សត្រ

រាជរដ្ឋាភិបាលកម្ពុជា

លេខ : ១១៤ អនក្រ.តត

អនុក្រឹត្យ
ស្តីពី
ការតែងតាំងមន្ត្រីរាជការ

រាជរដ្ឋាភិបាល

- បានឃើញរដ្ឋធម្មនុញ្ញ នៃព្រះរាជាណាចក្រកម្ពុជា
- បានឃើញព្រះរាជក្រឹត្យលេខ នស/រកត/០៩១៨/៩២៥ ចុះថ្ងៃទី៦ ខែកញ្ញា ឆ្នាំ២០១៨ ស្តីពីការតែងតាំងរាជរដ្ឋាភិបាល នៃព្រះរាជាណាចក្រកម្ពុជា
- បានឃើញព្រះរាជក្រឹត្យលេខ នស/រកត/០៣២០/៤២១ ចុះថ្ងៃទី៣០ ខែមីនា ឆ្នាំ២០២០ ស្តីពីការតែងតាំង និងកែសម្រួលសមាសភាពរាជរដ្ឋាភិបាល នៃព្រះរាជាណាចក្រកម្ពុជា
- បានឃើញព្រះរាជក្រមលេខ នស/រកម/០៦១៨/០១២ ចុះថ្ងៃទី២៨ ខែមិថុនា ឆ្នាំ២០១៨ ដែលប្រកាសឱ្យប្រើច្បាប់ស្តីពីការរៀបចំនិងការប្រព្រឹត្តទៅនៃគណៈរដ្ឋមន្ត្រី
- បានឃើញព្រះរាជក្រមលេខ នស/រកម/០១៩៦/១៣ ចុះថ្ងៃទី២៤ ខែមករា ឆ្នាំ១៩៩៦ ដែលប្រកាសឱ្យប្រើច្បាប់ស្តីពីការបង្កើតក្រសួងកសិកម្ម រុក្ខាប្រមាញ់ និងនេសាទ
- បានឃើញព្រះរាជក្រមលេខ ០៦/នស/៩៤ ចុះថ្ងៃទី៣០ ខែតុលា ឆ្នាំ១៩៩៤ ដែលប្រកាសឱ្យប្រើច្បាប់ស្តីពី សហលក្ខន្តិកៈមន្ត្រីរាជការស៊ីវិល នៃព្រះរាជាណាចក្រកម្ពុជា
- បានឃើញអនុក្រឹត្យលេខ១៧ អនក្រ.បកចុះថ្ងៃទី០៧ ខែមេសា ឆ្នាំ២០០០ ស្តីពីការរៀបចំនិងការប្រព្រឹត្តទៅរបស់ក្រសួងកសិកម្ម រុក្ខាប្រមាញ់ និងនេសាទ
- បានឃើញអនុក្រឹត្យលេខ១១៤ អនក្រ.បក ចុះថ្ងៃទី៧ ខែកញ្ញា ឆ្នាំ២០១៥ ស្តីពីការកំណត់រចនាសម្ព័ន្ធគ្រប់គ្រងនិងមុខតំណែងក្នុងរចនាសម្ព័ន្ធគ្រប់គ្រងនៃក្រសួង ស្ថាប័នថ្នាក់ជាតិ និងថ្នាក់ក្រោមជាតិ
- តាមសំណើរបស់រដ្ឋមន្ត្រីក្រសួងមុខងារសាធារណៈ

សម្រេច

មាត្រា១ : តែងតាំងមន្ត្រីរាជការនៃក្រសួងកសិកម្ម រុក្ខាប្រមាញ់ និងនេសាទ ចំនួន ០២រូប ដូចមានរាយនាមខាងក្រោម៖

១. លោកស្រី **គិត វិសិដ្ឋភញ្ញា** ជាអគ្គនាយករង នៃអគ្គនាយកដ្ឋានកសិកម្ម

២. លោកបណ្ឌិត **ហោ គង់** ជាប្រធានវិទ្យាស្ថានស្រាវជ្រាវ និងអភិវឌ្ឍន៍ជលផលទឹកសាប ។

មាត្រា២ : រដ្ឋមន្ត្រីទទួលបន្ទុកទីស្តីការគណៈរដ្ឋមន្ត្រី រដ្ឋមន្ត្រីក្រសួងសេដ្ឋកិច្ចនិងហិរញ្ញវត្ថុ រដ្ឋមន្ត្រីក្រសួងមុខងារសាធារណៈ រដ្ឋមន្ត្រីក្រសួងកសិកម្ម រុក្ខាប្រមាញ់ និងនេសាទ រដ្ឋមន្ត្រីគ្រប់ក្រសួងនិងប្រធានគ្រប់ស្ថាប័នដែលពាក់ព័ន្ធ និងសាមីខ្លួន ត្រូវទទួលបន្ទុកអនុវត្តអនុក្រឹត្យនេះ តាមភារកិច្ចរៀងៗខ្លួនចាប់ពីថ្ងៃចុះហត្ថលេខាតទៅ។

ថ្ងៃ អង្គារ ១៣ រោច ខែ មាឃ ឆ្នាំឆ្លូវ ត្រីស័ក ព.ស.២៥៦៥

ធ្វើនៅរាជធានីភ្នំពេញ ថ្ងៃទី ១ ខែ មីនា ឆ្នាំ២០២២

នាយករដ្ឋមន្ត្រី

សម្តេចអគ្គមហាសេនាបតីតេជោ ហ៊ុន សែន

កន្លែងទទួល :

- ក្រសួងព្រះបរមរាជវាំង
- អគ្គលេខាធិការដ្ឋានក្រុមប្រឹក្សាធម្មនុញ្ញ
- អគ្គលេខាធិការដ្ឋានព្រឹទ្ធសភា
- អគ្គលេខាធិការដ្ឋានរដ្ឋសភា
- ខុទ្ទកាល័យសម្តេចតេជោ នាយករដ្ឋមន្ត្រី
- ខុទ្ទកាល័យឧបនាយករដ្ឋមន្ត្រី
- ដូចមាត្រា២
- រាជកិច្ច
- ឯកសារ-កាលប្បវត្តិ

ព្រះរាជាណាចក្រកម្ពុជា

ជាតិ សាសនា ព្រះមហាក្សត្រ

រាជរដ្ឋាភិបាលកម្ពុជា

លេខ:១១៥ អនក្រ.តត

អនុក្រឹត្យ

ស្តីពីការដាក់នាយទាហានឱ្យចូលនិវត្តន៍

រាជរដ្ឋាភិបាល

-បានឃើញរដ្ឋធម្មនុញ្ញនៃព្រះរាជាណាចក្រកម្ពុជា

-បានឃើញព្រះរាជក្រឹត្យលេខ នស/រកត/០៩១៨/៩២៥ ចុះថ្ងៃទី ០៦ ខែ កញ្ញា ឆ្នាំ ២០១៨ ស្តីពីការតែងតាំងរាជរដ្ឋាភិបាលនៃព្រះរាជាណាចក្រកម្ពុជា

-បានឃើញព្រះរាជក្រឹត្យលេខ នស/រកត/០៣២០/៤២១ ចុះថ្ងៃទី ៣០ ខែ មីនា ឆ្នាំ ២០២០ ស្តីពីការតែងតាំង និងកែសម្រួលសមាសភាពរាជរដ្ឋាភិបាលនៃព្រះរាជាណាចក្រកម្ពុជា

-បានឃើញព្រះរាជក្រមលេខ នស/រកម/០៦១៨/០១២ ចុះថ្ងៃទី២៨ ខែមិថុនា ឆ្នាំ២០១៨ ដែលប្រកាសឱ្យប្រើច្បាប់ស្តីពីការរៀបចំ និងការប្រព្រឹត្តទៅនៃគណៈរដ្ឋមន្ត្រី

-បានឃើញព្រះរាជក្រមលេខ នស/រកម/០១៩៦/០៧ ចុះថ្ងៃទី២៤ ខែមករា ឆ្នាំ១៩៩៦ ដែលប្រកាសឱ្យប្រើច្បាប់ស្តីពីការបង្កើតក្រសួងការពារជាតិ

-បានឃើញព្រះរាជក្រឹត្យលេខ នស/រកត/០៧០១/២៣៧ ចុះថ្ងៃទី ១៨ ខែ កក្កដា ឆ្នាំ ២០០១ ស្តីពីការកែសម្រួលតួនាទី ភារកិច្ច និងរចនាសម្ព័ន្ធចាត់តាំង របស់អគ្គបញ្ជាការដ្ឋាននៃកងយោធពលខេមរភូមិន្ទ

-បានឃើញព្រះរាជក្រមលេខ នស/រកម/០៤០៦/០០៨ ចុះថ្ងៃទី០៧ ខែមេសា ឆ្នាំ២០០៦ ដែលប្រកាសឱ្យប្រើច្បាប់ស្តីពីវិសោធនកម្មច្បាប់ស្តីពីរបបសោធននិវត្តន៍ និងសោធនបាត់បង់សមត្ថភាពការងារចំពោះយោធិន នៃកងយោធពលខេមរភូមិន្ទ

-បានឃើញអនុក្រឹត្យលេខ ៦៥ អនក្រ.បក ចុះថ្ងៃទី ១៤ ខែ កញ្ញា ឆ្នាំ ២០០០ ស្តីពីការរៀបចំ និងការប្រព្រឹត្តទៅរបស់ក្រសួងការពារជាតិ

-តាមសំណើរបស់រដ្ឋមន្ត្រីក្រសួងការពារជាតិ

សម្រេច

មាត្រា១: ដាក់ឱ្យចូលនិវត្តន៍យោធិនអាជីព នាយទាហាន នៃកងយោធពលខេមរភូមិន្ទ មួយរូប វរសេនីយ៍ឯក **ប្រាក់ ប៊ុនធឿន** អត្តលេខ០៤២៩៨៩ ជំនួយការការិយាល័យសណ្តាប់ធ្នាប់ និងការពារ សាកលវិទ្យាល័យការពារជាតិ ។

មាត្រា២: រដ្ឋមន្ត្រី ទទួលបន្ទុកទីស្តីការគណៈរដ្ឋមន្ត្រី រដ្ឋមន្ត្រីក្រសួងការពារជាតិ រដ្ឋមន្ត្រីក្រសួងសេដ្ឋកិច្ច និងហិរញ្ញវត្ថុ អគ្គមេបញ្ជាការនៃកងយោធពលខេមរភូមិន្ទ រដ្ឋមន្ត្រីគ្រប់ក្រសួង និងប្រធានគ្រប់ស្ថាប័នដែលពាក់ព័ន្ធ និងសាមីខ្លួនដូចមានចែងក្នុងមាត្រា១ ត្រូវអនុវត្តអនុក្រឹត្យនេះ ចាប់ពីថ្ងៃចុះហត្ថលេខាតទៅ។

ថ្ងៃ ពុធ ១៤ រោច ខែ មាឃ ឆ្នាំឆ្លូវ ត្រីស័ក ព.ស.២៥៦៥

ធ្វើនៅរាជធានីភ្នំពេញ ថ្ងៃទី ២ ខែ មីនា ឆ្នាំ ២០២២

នាយករដ្ឋមន្ត្រី

សម្តេចអគ្គមហាសេនាបតីតេជោ ហ៊ុន សែន

កន្លែងទទួល:

-ក្រសួងព្រះបរមរាជវាំង
-អគ្គលេខាធិការដ្ឋានក្រុមប្រឹក្សាធម្មនុញ្ញ
-អគ្គលេខាធិការដ្ឋានព្រឹទ្ធសភា
-អគ្គលេខាធិការដ្ឋានរដ្ឋសភា
-ខុទ្ទកាល័យសម្តេចនាយករដ្ឋមន្ត្រី
-ខុទ្ទកាល័យឧបនាយករដ្ឋមន្ត្រី
-ដូចមាត្រា២
-រាជកិច្ច
-ឯកសារ-កាលប្បវត្តិ

ព្រះរាជាណាចក្រកម្ពុជា

ជាតិ សាសនា ព្រះមហាក្សត្រ

រាជរដ្ឋាភិបាលកម្ពុជា

លេខៈ ១១៦.អនក្រ.គត

អនុក្រឹត្យ

ស្តីពីការផ្ទេរយោធិនពិការ

រាជរដ្ឋាភិបាល

-បានឃើញរដ្ឋធម្មនុញ្ញនៃព្រះរាជាណាចក្រកម្ពុជា

-បានឃើញព្រះរាជក្រឹត្យលេខ នស/រកត/០៩១៨/៩២៥ ចុះថ្ងៃទី០៦ ខែកញ្ញា ឆ្នាំ២០១៨ ស្តីពីការតែងតាំងរាជរដ្ឋាភិបាលនៃព្រះរាជាណាចក្រកម្ពុជា

-បានឃើញព្រះរាជក្រឹត្យលេខ នស/រកត/០៣២០/៤២១ ចុះថ្ងៃទី៣០ ខែមីនា ឆ្នាំ២០២០ ស្តីពីការតែងតាំង និងកែសម្រួលសមាសភាពរាជរដ្ឋាភិបាលនៃព្រះរាជាណាចក្រកម្ពុជា

-បានឃើញព្រះរាជក្រមលេខ នស/រកម/០៦១៨/០១២ ចុះថ្ងៃទី២៨ ខែមិថុនា ឆ្នាំ២០១៨ ដែលប្រកាសឱ្យប្រើច្បាប់ស្តីពីការរៀបចំ និងការប្រព្រឹត្តទៅនៃគណៈរដ្ឋមន្ត្រី

-បានឃើញព្រះរាជក្រមលេខ នស/រកម/០១៩៦/០៧ ចុះថ្ងៃទី២៤ ខែមករា ឆ្នាំ១៩៩៦ ដែលប្រកាសឱ្យប្រើច្បាប់ស្តីពីការបង្កើតក្រសួងការពារជាតិ

-បានឃើញព្រះរាជក្រម លេខ នស/រកម/០១០៥/០០១ ចុះថ្ងៃទី១៧ ខែមករា ឆ្នាំ២០០៥ ដែលប្រកាសឱ្យប្រើច្បាប់ស្តីពីការបង្កើត ក្រសួងសង្គមកិច្ច អតីតយុទ្ធជន និងយុវនីតិសម្បទា

-បានឃើញព្រះរាជក្រឹត្យលេខ នស/រកត/០៧០១/២៣៧ ចុះថ្ងៃទី១៨ ខែកក្កដា ឆ្នាំ២០០១ ស្តីពីការកែសម្រួលតួនាទី ភារកិច្ច និងរចនាសម្ព័ន្ធចាត់តាំង របស់អគ្គបញ្ជាការដ្ឋាន នៃកងយោធពលខេមរភូមិន្ទ

-បានឃើញអនុក្រឹត្យ លេខ ៦៥ អនក្រ.បក ចុះថ្ងៃទី១៤ ខែកញ្ញា ឆ្នាំ២០០០ ស្តីពីការរៀបចំ និងការប្រព្រឹត្តទៅរបស់ក្រសួងការពារជាតិ

-តាមសំណើរបស់រដ្ឋមន្ត្រីក្រសួងការពារជាតិ

សម្រេច

មាត្រា១: ផ្ទេរយោធិនពិការ នាយទាហាន នៃកងយោធពលខេមរភូមិន្ទ ទៅក្រសួងសង្គមកិច្ច អតីតយុទ្ធជន និងយុវនីតិសម្បទា ដូចមានរាយនាមខាងក្រោម៖

១-ឧត្តមសេនីយ៍ឯក **ហ៊ីម ផល្លី** អត្តលេខ០១៧៥១៨ កងឯកភាព អគ្គលេខាធិការដ្ឋាន នៃអាជ្ញាធរជាតិទប់ស្កាត់អាវុធគីមី នុយក្លេអ៊ែរ ជីវសាស្ត្រ និងវិទ្យុសកម្ម

២-ឧត្តមសេនីយ៍ឯក **សរ ស៊ីថា** អត្តលេខ១៦០០៤០ កងឯកភាព អគ្គលេខាធិការដ្ឋាន នៃអាជ្ញាធរជាតិទប់ស្កាត់អាវុធគីមី នុយក្លេអ៊ែរ ជីវសាស្ត្រ និងវិទ្យុសកម្ម

៣-ឧត្តមសេនីយ៍ឯក ឆូច ចាន់លី អត្តលេខ០០៩៦៣៤ កងឯកភាព វិទ្យាស្ថានបច្ចេកទេសយោធាតេជោ ហ៊ុន សែន

៤-ឧត្តមសេនីយ៍ឯក ចាន់ សារិន អត្តលេខ០០១៤៧៧ កងឯកភាព នាយកដ្ឋានអធិការកិច្ច

៥-ឧត្តមសេនីយ៍ឯក ឃុន ឡុងឌី អត្តលេខ០០៨៥៨៧ កងឯកភាព នាយកដ្ឋានអប់រំ អគ្គនាយកដ្ឋានយោធសេវា

៦-ឧត្តមសេនីយ៍ឯក ម៉ី ចរៈវេជ្ជ អត្តលេខ០២៥០២៧ កងឯកភាព នាយកដ្ឋានកិច្ចការអាស៊ាន អគ្គនាយកដ្ឋាននយោបាយ និងកិច្ចការបរទេស

៧-ឧត្តមសេនីយ៍ឯក គីម សិរីវឌ្ឍន៍ អត្តលេខ០០១៦៥៩ កងឯកភាព នាយកដ្ឋានទាក់ទងអន្តរជាតិ អគ្គនាយកដ្ឋាននយោបាយ និងកិច្ចការបរទេស

៨-ឧត្តមសេនីយ៍ឯក យិន សុផាត អត្តលេខ០២២៣១៨ កងឯកភាព អគ្គលេខាធិការដ្ឋាន នៃអាជ្ញាធរជាតិទប់ស្កាត់អាវុធគីមី នុយក្លេអ៊ែរ ជីវសាស្ត្រ និង វិទ្យុសកម្ម

៩-ឧត្តមសេនីយ៍ទោ គង់ សោភ័ណ្ឌ អត្តលេខ០០៨៤៥៧ កងឯកភាព អគ្គលេខាធិការដ្ឋាន នៃអាជ្ញាធរជាតិទប់ស្កាត់អាវុធគីមី នុយក្លេអ៊ែរ ជីវសាស្ត្រ និង វិទ្យុសកម្ម

១០-ឧត្តមសេនីយ៍ទោ អ៊ុក សាន្ត អត្តលេខ០១៧០១១ កងឯកភាព អគ្គលេខាធិការដ្ឋាន នៃអាជ្ញាធរជាតិទប់ស្កាត់អាវុធគីមី នុយក្លេអ៊ែរ ជីវសាស្ត្រ និង វិទ្យុសកម្ម

១១-ឧត្តមសេនីយ៍ទោ ណារក សាលី អត្តលេខ០០៩៤៦៤ កងឯកភាព អគ្គលេខាធិការដ្ឋាន នៃអាជ្ញាធរជាតិទប់ស្កាត់អាវុធគីមី នុយក្លេអ៊ែរ ជីវសាស្ត្រ និង វិទ្យុសកម្ម

១២-ឧត្តមសេនីយ៍ទោ គង់ ពៅ អត្តលេខ០១៣៨៤២ កងឯកភាព នាយកដ្ឋានបុគ្គលិក

១៣-ឧត្តមសេនីយ៍ទោ អ៊ុំ សុខុន អត្តលេខ០១០១៧៨ កងឯកភាព នាយកដ្ឋានអប់រំ អគ្គនាយកដ្ឋានយោធសេវា

១៤-ឧត្តមសេនីយ៍ទោ អ៊ុំ មុនី អត្តលេខ០១៤៥០២ កងឯកភាព នាយកដ្ឋានភូមិសាស្ត្រ

១៥-ឧត្តមសេនីយ៍ទោ នន សារ៉ាវី អត្តលេខ០០៨៥០២ កងឯកភាព មន្ទីរពេទ្យព្រះកេតុមាលា អគ្គនាយកដ្ឋានភស្តុភារ ហិរញ្ញវត្ថុ

១៦-ឧត្តមសេនីយ៍ទោ ឆូច វិចិត្រ អត្តលេខ០០១៤៥៧ កងឯកភាព អគ្គនាយកដ្ឋានយោធសេវា

១៧-ឧត្តមសេនីយ៍ត្រី គៀន បនុម អត្តលេខ០១៤០០៣ កងឯកភាព នាយកដ្ឋានកិច្ចការយោធា ស៊ីវិល អគ្គនាយកដ្ឋានយោធសេវា

១៨-ឧត្តមសេនីយ៍ត្រី ប្លុង បូរ៉ា អត្តលេខ០០៨៤៤៨ កងឯកភាព នាយកដ្ឋានអធិការកិច្ច

១៩-ឧត្តមសេនីយ៍ត្រី ចាន់ សុគន្ធ អត្តលេខ០០៨៥៩៤ កងឯកភាព នាយកដ្ឋានភូមិសាស្ត្រ

២០-ឧត្តមសេនីយ៍ត្រី **ភេខ ណារ៉ា** អត្តលេខ០០៨៣៦៧ កងឯកភាព នាយកដ្ឋានអប់រំ អគ្គនាយកដ្ឋាន ឃោធសេវា

២១-ឧត្តមសេនីយ៍ត្រី **ណុប ឫទ្ធី** អត្តលេខ០២៧៥៧០ កងឯកភាព វិទ្យាស្ថានបច្ចេកទេសយោធា តេជោ ហ៊ុន សែន

២២-ឧត្តមសេនីយ៍ត្រី **ចាន់ សារ៉េត** អត្តលេខ០១៤០៥០ កងឯកភាព នាយកដ្ឋានអធិការកិច្ច

២៣-ឧត្តមសេនីយ៍ត្រី **ហុក សារុំ** អត្តលេខ០៥៧៦២៥ កងឯកភាព អគ្គលេខាធិការដ្ឋាន នៃ អាជ្ញាធរជាតិទប់ស្កាត់អាវុធគីមី នុយក្លេអ៊ែរជីវសាស្ត្រ និងវិទ្យុសកម្ម

២៤-ឧត្តមសេនីយ៍ត្រី **ផាត់ ប៊ុណ្ណា** អត្តលេខ០២៥១២៩ កងឯកភាព នាយកដ្ឋានភូមិសាស្ត្រ

២៥-ឧត្តមសេនីយ៍ត្រី **សំរិទ្ធ ឫទ្ធី** អត្តលេខ០០១៧០៣ កងឯកភាព នាយកដ្ឋានអប់រំ អគ្គនាយកដ្ឋានឃោធសេវា

២៦-ឧត្តមសេនីយ៍ត្រី **គីម ហេង** អត្តលេខ០២៥១៣២ កងឯកភាព នាយកដ្ឋានភូមិសាស្ត្រ

២៧-ឧត្តមសេនីយ៍ត្រី **ឱម ស៊ីឡូ** អត្តលេខ០០៨៣៤ កងឯកភាព អគ្គលេខាធិការដ្ឋាន នៃ អាជ្ញាធរជាតិទប់ស្កាត់អាវុធគីមី នុយក្លេអ៊ែរជីវសាស្ត្រ និងវិទ្យុសកម្ម

២៨-ឧត្តមសេនីយ៍ត្រី **សយ គីមសាន** អត្តលេខ០០៤២៤២ កងឯកភាព នាយកដ្ឋានអប់រំ អគ្គនាយកដ្ឋានឃោធសេវា

មាត្រា២: រដ្ឋមន្ត្រី ទទួលបន្ទុកទីស្តីការគណៈរដ្ឋមន្ត្រី រដ្ឋមន្ត្រីក្រសួងការពារជាតិ រដ្ឋមន្ត្រីក្រសួងសេដ្ឋកិច្ច និងហិរញ្ញវត្ថុ រដ្ឋមន្ត្រី ក្រសួងសង្គមកិច្ច អតីតយុទ្ធជន និងយុវនីតិសម្បទា អគ្គមេបញ្ជាការនៃកងយោធពលខេមរភូមិន្ទ រដ្ឋមន្ត្រីគ្រប់ក្រសួង និងប្រធានគ្រប់ស្ថាប័ន ដែលពាក់ព័ន្ធត្រូវអនុវត្តអនុក្រឹត្យនេះ ចាប់ពីថ្ងៃចុះហត្ថលេខាតទៅ។

ថ្ងៃ ពុធ ១៤ រោច ខែ មាឃ ឆ្នាំឆ្លូវ ត្រីស័ក ព.ស.២៥៦៥

ធ្វើនៅរាជធានីភ្នំពេញ ថ្ងៃទី ២ ខែ មីនា ឆ្នាំ ២០២២

នាយករដ្ឋមន្ត្រី

សម្តេចអគ្គមហាសេនាបតីតេជោ ហ៊ុន សែន

កន្លែងទទួល:
- ក្រសួងព្រះបរមរាជវាំង
- អគ្គលេខាធិការដ្ឋានក្រុមប្រឹក្សាធម្មនុញ្ញ
- អគ្គលេខាធិការដ្ឋានព្រឹទ្ធសភា
- អគ្គលេខាធិការដ្ឋានរដ្ឋសភា
- ខុទ្ទកាល័យសម្តេចនាយករដ្ឋមន្ត្រី
- ខុទ្ទកាល័យឧបនាយករដ្ឋមន្ត្រី
- ដូចមាត្រា២
- រាជកិច្ច
- ឯកសារ-កាលប្បវត្តិ

ព្រះរាជាណាចក្រកម្ពុជា
ជាតិ សាសនា ព្រះមហាក្សត្រ

រាជរដ្ឋាភិបាលកម្ពុជា
លេខ : ១៦ សសរ

សេចក្ដីសម្រេច
ស្ដីពី
ការបង្កើតក្រុមការងារអន្តរក្រសួងដើម្បីពិនិត្យ ដោះស្រាយ និងចុះបញ្ជីសំណល់ដីដែលភាគីកម្ពុជាទទួលបានបន្ទាប់ពី ការខណ្ឌសីមានិងបោះបង្គោលព្រំដែនគោករវាងកម្ពុជា-វៀតណាម

រាជរដ្ឋាភិបាល

- បានឃើញរដ្ឋធម្មនុញ្ញនៃព្រះរាជាណាចក្រកម្ពុជា
- បានឃើញព្រះរាជក្រឹត្យលេខ នស/រកត/០៩១៨/៩២៥ ចុះថ្ងៃទី៦ ខែកញ្ញា ឆ្នាំ២០១៨ ស្ដីពីការតែងតាំងរាជរដ្ឋាភិបាលនៃព្រះរាជាណាចក្រកម្ពុជា
- បានឃើញព្រះរាជក្រឹត្យលេខ នស/រកត/០៣២០/៤២១ ចុះថ្ងៃទី៣០ ខែមីនា ឆ្នាំ២០២០ ស្ដីពីការតែងតាំងនិងកែសម្រួលសមាសភាពរាជរដ្ឋាភិបាលនៃព្រះរាជាណាចក្រកម្ពុជា
- បានឃើញព្រះរាជក្រមលេខ នស/រកម/០៦១៨/០១២ ចុះថ្ងៃទី២៨ ខែមិថុនា ឆ្នាំ២០១៨ ដែលប្រកាសឱ្យប្រើច្បាប់ស្ដីពីការរៀបចំនិងការប្រព្រឹត្តទៅនៃគណៈរដ្ឋមន្ត្រី
- បានឃើញព្រះរាជក្រមលេខ នស/រកម/០១៩៦/០៨ ចុះថ្ងៃទី២៤ ខែមករា ឆ្នាំ១៩៩៦ ដែលប្រកាសឱ្យប្រើច្បាប់ស្ដីពីការបង្កើតក្រសួងមហាផ្ទៃ
- បានឃើញព្រះរាជក្រមលេខ នស/រកម/០៨០១/១៤ ចុះថ្ងៃទី៣០ ខែសីហា ឆ្នាំ២០០១ ដែលប្រកាសឱ្យប្រើច្បាប់ភូមិបាល
- បានឃើញព្រះរាជក្រមលេខ នស/រកម/០៦១១/០១១ ចុះថ្ងៃទី១៧ ខែមិថុនា ឆ្នាំ២០១១ ដែលប្រកាសឱ្យប្រើច្បាប់ស្ដីពីរបបហិរញ្ញវត្ថុនិងការគ្រប់គ្រងទ្រព្យសម្បត្តិរដ្ឋរបស់រដ្ឋបាលថ្នាក់ក្រោមជាតិ
- បានឃើញព្រះរាជក្រមលេខ នស/រកម/១១២០/០៣០ ចុះថ្ងៃទី១៤ ខែវិច្ឆិកា ឆ្នាំ២០២០ ដែលប្រកាសឱ្យប្រើច្បាប់ស្ដីពីការគ្រប់គ្រង ការប្រើប្រាស់ និងការចាត់ចែងលើទ្រព្យសម្បត្តិរដ្ឋ
- បានឃើញអនុក្រឹត្យលេខ ១០៩ អនក្រ.បក ចុះថ្ងៃទី១៩ ខែសីហា ឆ្នាំ២០១៥ ស្ដីពីការរៀបចំនិងការប្រព្រឹត្តទៅនៃក្រសួងមហាផ្ទៃ
- យោងតាមសំណើរបស់រដ្ឋមន្ត្រីក្រសួងមហាផ្ទៃ

សម្រេច

ប្រការ១.-

ត្រូវបានបង្កើតក្រុមការងារអន្តរក្រសួងដើម្បីពិនិត្យ ដោះស្រាយ និងចុះបញ្ជីសំណល់ដីដែលកាតីកម្ពុជាទទួលបានបន្ទាប់ពីការខណ្ឌសីមានិងបោះបង្គោលព្រំដែនគោកវាងកម្ពុជា-វៀតណាម ដែលមានសមាសភាពដូចតទៅ៖

១.	ឯកឧត្តម **សក់ សេដ្ឋា** រដ្ឋលេខាធិការប្រចាំការក្រសួងមហាផ្ទៃ	ប្រធាន
២.	ឯកឧត្តម **ឡាំ ជា** រដ្ឋលេខាធិការក្រសួងមហាផ្ទៃ	អនុប្រធាន
៣.	ឯកឧត្តម **ម៉ិន ហុន** រដ្ឋលេខាធិការក្រសួងមហាផ្ទៃ	អនុប្រធាន
៤.	ឯកឧត្តម **សួន សុផា** អគ្គនាយកនៃអគ្គនាយកដ្ឋានសុរិយោដី និងភូមិសាស្ត្រ ក្រសួងរៀបចំដែនដី នគរូបនីយកម្ម និងសំណង់	អនុប្រធាន
៥.	ឯកឧត្តម **ប្រាក់ សំអឿន** អគ្គនាយកនៃអគ្គនាយកដ្ឋានរដ្ឋបាល ក្រសួងមហាផ្ទៃ	អនុប្រធានអចិន្ត្រៃយ៍
៦.	ឯកឧត្តម **ហ៊ី សាគុណា** អគ្គស្នងការរងនៃអគ្គស្នងការដ្ឋាននគរបាលជាតិ	សមាជិក
៧.	ឯកឧត្តម **សួស ប្រាជ្ញា** អគ្គនាយករងទទួលបន្ទុកជាប្រធាននាយកដ្ឋានកិច្ចការរដ្ឋបាលរាជធានី ខណ្ឌ និងខេត្តនៃអគ្គនាយកដ្ឋានរដ្ឋបាល ក្រសួងមហាផ្ទៃ	សមាជិក
៨.	លោក **ស៊ីន សុធានី** អគ្គនាយករងនៃអគ្គនាយកដ្ឋានសុរិយោដី និងភូមិសាស្ត្រ ក្រសួងរៀបចំដែនដី នគរូបនីយកម្ម និងសំណង់	សមាជិក
៩.	លោក **ឃុំ ប៉ុណ្ណាច័ន្ទ** ប្រធាននាយកដ្ឋានដោះស្រាយបាតុភាពតាមព្រំដែន លេខាធិការដ្ឋានអចិន្ត្រៃយ៍នៃអាជ្ញាធរជាតិទទួលបន្ទុកកិច្ចការព្រំដែន	សមាជិក
១០.	លោក **សៀក សុភ័គ** អគ្គនាយករងនៃអគ្គនាយកដ្ឋានទ្រព្យសម្បត្តិរដ្ឋ ក្រសួងសេដ្ឋកិច្ចនិងហិរញ្ញវត្ថុ	សមាជិក
១១.	ឧ.ឯក **ខ៊ែត នរិទ្ធ** នាយកនៃនាយកដ្ឋានវិស្វកម្ម ក្រសួងការពារជាតិ	សមាជិក
១២.	លោក **លន់ សុភាព** អភិបាលរងនៃគណៈអភិបាលខេត្តរតនគិរី	សមាជិក
១៣.	លោក **ឈឹម ការ** អភិបាលរងនៃគណៈអភិបាលខេត្តមណ្ឌលគិរី	សមាជិក
១៤.	លោក **ប៉ែន លីណាត** អភិបាលរងនៃគណៈអភិបាលខេត្តក្រចេះ	សមាជិក
១៥.	លោក **ពាច ណារិទ្ធ** អភិបាលរងនៃគណៈអភិបាលខេត្តត្បូងឃ្មុំ	សមាជិក
១៦.	លោក **ហែម ពិសិដ្ឋ** អភិបាលរងនៃគណៈអភិបាលខេត្តស្វាយរៀង	សមាជិក
១៧.	លោក **ណុប ដារ៉ា** អភិបាលរងនៃគណៈអភិបាលខេត្តកណ្ដាល	សមាជិក
១៨.	លោក **ចាន់ រ៉ាន់** អភិបាលរងនៃគណៈអភិបាលខេត្តព្រៃវែង	សមាជិក
១៩.	លោក **សេង សិរីបុត្រ** អភិបាលរងនៃគណៈអភិបាលខេត្តកំពត	សមាជិក
២០.	លោក **ម៉ុង ឧុត្តី** អភិបាលរងនៃគណៈអភិបាលខេត្តតាកែវ	សមាជិក

ប្រការ២.-

ក្រុមការងារអន្តរក្រសួងខាងលើនេះ មានភារកិច្ចដូចខាងក្រោម៖

- ដឹកនាំ សម្របសម្រួលការចុះបញ្ជីសំណល់ដីពិតប្រាកដ ដែលភាគីកម្ពុជាទទួលបានបន្ទាប់ពីការខណ្ឌសីមានិងបោះបង្គោលព្រំដែនគោកវាងកម្ពុជា-វៀតណាម
- ផ្តល់គោលការណ៍ណែនាំអំពីការកំណត់អត្តសញ្ញាណប្រជាពលរដ្ឋដែលកំពុងកាន់កាប់ស្របច្បាប់ និងអាស្រ័យផលពិតប្រាកដលើសំណល់ដី និងប្រជាពលរដ្ឋដែលរងផលប៉ះពាល់ជាយថាហេតុពីការខណ្ឌសីមានិងបោះបង្គោលព្រំដែនគោកកម្ពុជា-វៀតណាម ដើម្បីស្រាវជ្រាវលើកយោបល់អំពីដំណោះស្រាយ
- ផ្តល់គោលការណ៍ណែនាំក្នុងការកំណត់និងបោះបង្គោលព្រំសំណល់ដីដែលភាគីកម្ពុជាទទួលបាន បន្ទាប់ពីការខណ្ឌសីមានិងបោះបង្គោលព្រំដែនគោកវាងកម្ពុជា-វៀតណាម ឱ្យបានច្បាស់លាស់ ដើម្បីជៀសវាងការចូលកាន់កាប់សំណល់ដីដោយខុសច្បាប់
- សហការស្រាវជ្រាវកំណត់អំពីគោលការណ៍និងលក្ខណវិនិច្ឆ័យរួមដើម្បីពិនិត្យវាយតម្លៃសម្រាប់ជាមូលដ្ឋានកំណត់អត្តសញ្ញាណយោធិននិងនគរបាលការពារព្រំដែនប្រចាំការនៅតាមខ្សែបន្ទាត់ព្រំដែន ដែលត្រូវទទួលបានដីសម្បទានសង្គមកិច្ច សម្រាប់រៀបចំផែនការចាត់ចែងសំណល់ដីពិតប្រាកដសម្រាប់បែងចែកជូនយោធិននិងនគរបាលការពារព្រំដែន និងគោលដៅផ្សេងទៀត តាមគោលការណ៍សម្រេចរបស់ប្រមុខរាជរដ្ឋាភិបាល
- ណែនាំអំពីការបោះបង្គោលព្រំដី និងចុះក្នុងបញ្ជីសារពើភណ្ឌទ្រព្យសម្បត្តិរដ្ឋរបស់រដ្ឋបាលខេត្តពាក់ព័ន្ធនូវសំណល់ដីដែលនៅសល់ បន្ទាប់ពីបានបែងចែកជូនប្រជាពលរដ្ឋដែលកាន់កាប់ពិតប្រាកដ ប្រជាពលរដ្ឋដែលរងផលប៉ះពាល់ និងយោធិននិងនគរបាលការពារព្រំដែនរួចរាល់
- រៀបចំរបាយការណ៍អំពីលទ្ធផលសម្រេចបាន វឌ្ឍនភាពការងារ និងបញ្ហាប្រឈម ជូនប្រមុខរាជរដ្ឋាភិបាលពិនិត្យ សម្រេច តាមរយៈរដ្ឋមន្ត្រីក្រសួងមហាផ្ទៃ។

ប្រការ៣.-

ក្នុងការអនុវត្តការងាររបស់ខ្លួន ក្រុមការងារអន្តរក្រសួងត្រូវរាយការណ៍សុំយោបល់ដឹកនាំជាប្រចាំពីរដ្ឋមន្ត្រីក្រសួងមហាផ្ទៃ។

ប្រធានក្រុមការងារអន្តរក្រសួងមានសិទ្ធិកោះអញ្ជើញតំណាងក្រសួង ស្ថាប័នពាក់ព័ន្ធចូលរួមកិច្ចប្រជុំ ដើម្បីពិភាក្សាលើបញ្ហាប្រឈម ការស្វែងរកដំណោះស្រាយ និងអនុវត្តតាមស្មារតីសេចក្តីសម្រេចនេះ ឱ្យមានប្រសិទ្ធភាពខ្ពស់។

អនុប្រធាននិងសមាជិកក្រុមការងារអន្តរក្រសួងទាំងអស់ ត្រូវបំពេញការងារតាមការចាត់ចែងរបស់ប្រធានក្រុមការងារអន្តរក្រសួង។

ប្រការ៤.-

ក្រុមការងារអន្តរក្រសួង អាចស្នើបង្កើតក្រុមការងារបច្ចេកទេសមួយចំនួនជាជំនួយការ ដែលកំណត់ដោយសេចក្ដីសម្រេចរបស់រដ្ឋមន្ត្រីក្រសួងមហាផ្ទៃ។

ក្រុមការងារអន្តរក្រសួងអាចស្នើសុំមន្ត្រីនៃក្រសួងមហាផ្ទៃឬមន្ត្រីនៃក្រសួង ស្ថាប័នពាក់ព័ន្ធឱ្យជួយការងារតាមការចាំបាច់។

ប្រការ៥.-

ក្រុមការងារអន្តរក្រសួងមានសិទ្ធិប្រើប្រាស់ត្រារបស់ក្រសួងមហាផ្ទៃ ដើម្បីចាត់ចែងអនុវត្តការងាររបស់ខ្លួន។

ថវិកាចំណាយ មធ្យោបាយ និងសម្ភារសម្រាប់បំពេញបេសកកម្មការងាររបស់ប្រធាន អនុប្រធាន និងសមាជិកក្រុមការងារអន្តរក្រសួង ជាបន្ទុករបស់ក្រសួង ស្ថាប័ន និងរដ្ឋបាលខេត្តសាមី។

ថវិកាចំណាយសម្រាប់ការបោះបង្គោលព្រំដី និងការចុះបញ្ជីសារពើភណ្ឌទ្រព្យសម្បត្តិរបស់រដ្ឋបាលខេត្តនូវសំណល់ដីដែលទទួលបានពីការខណ្ឌសីមានិងបោះបង្គោលព្រំដែនតាមខេត្តនីមួយៗ ជាបន្ទុករបស់រដ្ឋបាលខេត្តសាមី។

ប្រការ៦.-

បទប្បញ្ញត្តិទាំងឡាយណាដែលមានខ្លឹមសារផ្ទុយនឹងសេចក្ដីសម្រេចនេះ ត្រូវទុកជានិរាករណ៍។

ប្រការ៧.-

រដ្ឋមន្ត្រីទទួលបន្ទុកទីស្ដីការគណៈរដ្ឋមន្ត្រី រដ្ឋមន្ត្រីក្រសួងមហាផ្ទៃ រដ្ឋមន្ត្រីក្រសួងការពារជាតិ រដ្ឋមន្ត្រីក្រសួងរៀបចំដែនដី នគរូបនីយកម្ម និងសំណង់ រដ្ឋមន្ត្រីក្រសួងសេដ្ឋកិច្ចនិងហិរញ្ញវត្ថុ ប្រធានលេខាធិការដ្ឋានអចិន្ត្រៃយ៍នៃអាជ្ញាធរជាតិទទួលបន្ទុកកិច្ចការព្រំដែន អភិបាលនៃគណៈអភិបាលខេត្តជាប់ព្រំដែនកម្ពុជា-វៀតណាម រដ្ឋមន្ត្រីគ្រប់ក្រសួង ប្រធានគ្រប់ស្ថាប័នពាក់ព័ន្ធ និងសាមីខ្លួន ដូចមានចែងក្នុងប្រការ១ ត្រូវទទួលបន្ទុកអនុវត្តឱ្យមានប្រសិទ្ធភាពនូវសេចក្ដីសម្រេចនេះតាមភារកិច្ចរៀងៗខ្លួន ចាប់ពីថ្ងៃចុះហត្ថលេខាតទៅ។

ថ្ងៃ ច័ន្ទ ១១ រោច ខែ ផល្គុន ឆ្នាំឆ្លូវ ត្រីស័ក ព.ស.២៥៦៥
រាជធានីភ្នំពេញ ថ្ងៃទី ២៨ ខែ មីនា ឆ្នាំ២០២២

នាយករដ្ឋមន្ត្រី

សម្ដេចអគ្គមហាសេនាបតីតេជោ ហ៊ុន សែន

<u>**កន្លែងទទួល÷**</u>

-ក្រសួងព្រះបរមរាជវាំង
-អគ្គលេខាធិការដ្ឋានក្រុមប្រឹក្សាធម្មនុញ្ញ
-អគ្គលេខាធិការដ្ឋានព្រឹទ្ធសភា
-អគ្គលេខាធិការដ្ឋានរដ្ឋសភា
-ខុទ្ទកាល័យសម្ដេចតេជោនាយករដ្ឋមន្ត្រី
-ខុទ្ទកាល័យសម្ដេច ឯកឧត្ដម លោកជំទាវ ឧបនាយករដ្ឋមន្ត្រី
-ដូចប្រការ៧ "ដើម្បីអនុវត្ត"
-រាជកិច្ច
-ឯកសារ-កាលប្បវត្តិ

ព្រះរាជាណាចក្រកម្ពុជា
ជាតិ សាសនា ព្រះមហាក្សត្រ

រាជរដ្ឋាភិបាលកម្ពុជា
លេខ : ០៤ សរ

សារាចរ
ស្ដីពី
ការរៀបចំទិវាជាតិអប់រំបណ្ដុះបណ្ដាលបច្ចេកទេស និងវិជ្ជាជីវៈ លើកទី៥ ឆ្នាំ២០២២ ក្រោមប្រធានបទ "TVET បង្កើនផលិតភាពការងារ និងភាពប្រកួតប្រជែងខ្ពស់"

រាជរដ្ឋាភិបាលកម្ពុជាបានកំណត់យកថ្ងៃទី១៥ ខែមិថុនា ជារៀងរាល់ឆ្នាំ ជាទិវាជាតិអប់រំបណ្ដុះបណ្ដាលបច្ចេកទេស និងវិជ្ជាជីវៈ ក្នុងគោលបំណងដើម្បីលើកកម្ពស់ការអប់រំបណ្ដុះបណ្ដាលបច្ចេកទេស និងវិជ្ជាជីវៈ និងធ្វើការផ្សព្វផ្សាយទៅដល់សិស្សានុសិស្ស និស្សិត យុវជន មាតាបិតា អាណាព្យាបាល និងផ្នែកឯកជន ឱ្យបានយល់អំពីសារៈសំខាន់នៃ **"ការអប់រំបណ្ដុះបណ្ដាលបច្ចេកទេស និងវិជ្ជាជីវៈ ហៅថា ធីវេទ (TVET)"** ក្នុងការជំរុញការអភិវឌ្ឍកម្លាំងពលកម្មជំនាញប្រកបដោយគុណភាព និងប្រសិទ្ធភាព ឱ្យឆ្លើយតបទៅនឹងតម្រូវការទីផ្សារការងារទាំងក្នុង និងក្រៅប្រទេស។

ទិវាជាតិអប់រំបណ្ដុះបណ្ដាលបច្ចេកទេស និងវិជ្ជាជីវៈ លើកទី៥ ថ្ងៃទី១៥ ខែមិថុនា ឆ្នាំ២០២២ នេះ ប្រារព្ធឡើងក្រោមប្រធានបទ "**TVET បង្កើនផលិតភាពការងារ និងភាពប្រកួតប្រជែងខ្ពស់**"។ ដើម្បីឱ្យទិវាជាតិនេះ អាចប្រព្រឹត្តទៅដោយរលូន ប្រកបដោយភាពអធិកអធម និងមានការចូលរួមពីគ្រប់ភាគីពាក់ព័ន្ធ បើទោះបីជាការរៀបចំទៅតាមបែបគន្លងប្រក្រតីភាពថ្មីក្នុងការរៀនរស់ជាមួយជំងឺកូវីដ-១៩ ក៏ដោយ រាជរដ្ឋាភិបាលសូមធ្វើការណែនាំដូចខាងក្រោម៖

១. ក្រសួងការងារ និងបណ្ដុះបណ្ដាលវិជ្ជាជីវៈ ទទួលបន្ទុករៀបចំទិវាជាតិនេះ ដោយអនុវត្តឱ្យបានត្រឹមត្រូវតាមវិធានការសុខាភិបាល។ ទន្ទឹមនឹងនេះ ត្រូវរៀបចំផលិតជាវីដេអូ និងខ្លឹមសារឯកសារផ្សេងៗ ដោយសហការជាមួយក្រសួង ស្ថាប័នពាក់ព័ន្ធ រដ្ឋបាលរាជធានី ខេត្ត អង្គការជាតិ អន្តរជាតិ ដៃគូអភិវឌ្ឍ និងវិស័យឯកជន ដើម្បីធ្វើការផ្សព្វផ្សាយឱ្យបានទូលំទូលាយទូទាំងប្រទេស។

២. ក្រសួង ស្ថាប័នពាក់ព័ន្ធនានា ត្រូវចូលរួមសហការគាំទ្រ និងផ្សព្វផ្សាយគ្រប់មធ្យោបាយនានា ដើម្បីអបអរសាទរទិវាជាតិអប់រំបណ្ដុះបណ្ដាលបច្ចេកទេស និងវិជ្ជាជីវៈ លើកទី៥ ឆ្នាំ២០២២ តាមអង្គភាពរៀងៗខ្លួន។

៣. រដ្ឋបាលរាជធានីភ្នំពេញ ត្រូវចូលរួមសហការ និងគាំទ្រដល់ក្រសួងការងារ និងបណ្ដុះបណ្ដាលវិជ្ជាជីវៈ ធ្វើការផ្សព្វផ្សាយទិវាជាតិលើកទី៥ ឆ្នាំ២០២២ នេះ ឱ្យកាន់តែផុលផុស និងគ្រប់មធ្យោបាយ ដូចជា ការចងពាក្យស្លោក បដា នៅតាមទីសាធារណៈក្នុងដែនដីរបស់ខ្លួន។

៤. រដ្ឋបាលខេត្តនីមួយៗ ត្រូវរៀបចំទិវាជាតិអប់រំបណ្តុះបណ្តាលបច្ចេកទេស និងវិជ្ជាជីវៈ លើកទី៥ ឆ្នាំ២០២២ ដោយមានការចូលរួមពីមន្ទីរការងារ និងបណ្តុះបណ្តាលវិជ្ជាជីវៈ គ្រឹះស្ថានអប់រំបណ្តុះបណ្តាលបច្ចេកទេស និងវិជ្ជាជីវៈ សាធារណៈ ឯកជន និងអង្គការ សមាគម ដែលស្ថិតក្នុងដែនដីរបស់ខ្លួន។ ទន្ទឹមនឹងនេះ ត្រូវមានចលនាលើកទឹកចិត្តឱ្យមានការចូលរួមពីវិស័យឯកជន ក្រុមហ៊ុន រោងចក្រ សហគ្រាស និងគ្រឹះស្ថានផងដែរ។

៥. ក្រសួងព័ត៌មាន ត្រូវណែនាំប្រព័ន្ធឃោសនារបស់រដ្ឋ ឯកជន និងបណ្តាញសារព័ត៌មានសង្គមនានា រួមមាន វិទ្យុ ទូរទស្សន៍ កាសែត និងមធ្យោបាយផ្សព្វផ្សាយផ្សេងទៀត ឱ្យធ្វើការផ្សព្វផ្សាយសារាចរ សារលិខិត **សម្តេចអគ្គមហាសេនាបតីតេជោ ហ៊ុន សែន នាយករដ្ឋមន្ត្រីនៃព្រះរាជាណាចក្រកម្ពុជា** វីដេអូ និងខ្លឹមសារឯកសារផ្សេងៗក្នុងឱកាសប្រារព្ធទិវាជាតិនេះ។

៦. ក្រសួង ស្ថាប័នពាក់ព័ន្ធនានា រដ្ឋបាលរាជធានី ខេត្ត ត្រូវរៀបចំចងបដា ពាក្យស្លោក នៅតាមអង្គភាពនិងទីសាធារណៈ តាមខ្លឹមសារដូចខាងក្រោម៖

- អបអរសាទរទិវាជាតិអប់រំបណ្តុះបណ្តាលបច្ចេកទេស និងវិជ្ជាជីវៈ លើកទី៥ ឆ្នាំ២០២២!
- TVET បង្កើនផលិតភាពការងារ និងភាពប្រកួតប្រជែងខ្ពស់!
- TVET ជួយឱ្យមានការងារសមរម្យ និងមានប្រាក់ចំណូលខ្ពស់!
- TVET ជំនាញពិត ជីវិតប្រសើរ!
- TVET ជាសសរស្តម្ភមួយនៃកិច្ចគាំពារសង្គមជូនប្រជាពលរដ្ឋ!
- TVET ផ្តល់ជំនាញពិត ផ្តល់ការងារ និងមុខរបរសមរម្យ!
- យុវជនម្នាក់មានជំនាញមួយយ៉ាងតិចប្រចាំជីវិត!
- ស្ត្រី និងជនជាតិដើមភាគតិច ក៏រៀនជំនាញបច្ចេកទេស និងវិជ្ជាជីវៈបានដែរ!
- TVET ដើម្បីទាំងអស់គ្នា!

រាជរដ្ឋាភិបាលសូមអំពាវនាវដល់សាស្ត្រាចារ្យ លោកគ្រូ អ្នកគ្រូ សិស្សានុសិស្ស និស្សិត មាតាបិតាអាណាព្យាបាល កម្មករនិយោជិត និយោជក អង្គការមិនមែនរដ្ឋាភិបាល ដៃគូអភិវឌ្ឍ និងបងប្អូនជនរួមជាតិទាំងអស់ សូមចូលរួមនិងផ្សព្វផ្សាយទិវាជាតិនេះ ឱ្យបានផុលផុសឱឡារិកអធិកអធមទូទាំងប្រទេស។

ទទួលបានសារាចរនេះ គ្រប់ក្រសួង ស្ថាប័ន អង្គភាពពាក់ព័ន្ធ រដ្ឋបាលរាជធានី ខេត្ត ត្រូវផ្សព្វផ្សាយ និងអនុវត្តឱ្យមានប្រសិទ្ធភាព និងដោយស្មារតីទទួលខុសត្រូវខ្ពស់។

ថ្ងៃព្រហស្បតិ៍ [illegible] ខែ [illegible] ឆ្នាំឆ្លូវ ត្រីស័ក ព.ស.២៥៦៥

ធ្វើនៅរាជធានីភ្នំពេញ ថ្ងៃទី ១៣ ខែ មករា ឆ្នាំ២០២២

នាយករដ្ឋមន្ត្រី

សម្តេចអគ្គមហាសេនាបតីតេជោ ហ៊ុន សែន

កន្លែងទទួល៖
- ក្រសួងព្រះបរមរាជវាំង
- អគ្គលេខាធិការដ្ឋានក្រុមប្រឹក្សាធម្មនុញ្ញ
- អគ្គលេខាធិការដ្ឋានព្រឹទ្ធសភា
- អគ្គលេខាធិការដ្ឋានរដ្ឋសភា
- ខុទ្ទកាល័យសម្តេចអគ្គមហាសេនាបតីតេជោនាយករដ្ឋមន្ត្រី
- ខុទ្ទកាល័យសម្តេច ឯកឧត្តម លោកជំទាវឧបនាយករដ្ឋមន្ត្រី
- គ្រប់ក្រសួង ស្ថាប័នពាក់ព័ន្ធ
- រដ្ឋបាលរាជធានី ខេត្ត
- រាជកិច្ច
- ឯកសារ កាលប្បវត្តិ

ព្រះរាជាណាចក្រកម្ពុជា
ជាតិ សាសនា ព្រះមហាក្សត្រ

MINISTRY OF ECONOMY AND FINANCE

ក្រសួងសេដ្ឋកិច្ច និង ហិរញ្ញវត្ថុ

លេខ ០៤៣ សហវ.ប្រក

ប្រកាស
ស្តីពី
ការបង្កើតនិងដាក់ឱ្យដំណើរការអង្គភាពថវិកា នៃក្រសួងសេដ្ឋកិច្ចនិងហិរញ្ញវត្ថុ

ឧបនាយករដ្ឋមន្ត្រី
រដ្ឋមន្ត្រីក្រសួងសេដ្ឋកិច្ចនិងហិរញ្ញវត្ថុ

- បានឃើញរដ្ឋធម្មនុញ្ញ នៃព្រះរាជាណាចក្រកម្ពុជា
- បានឃើញព្រះរាជក្រឹត្យលេខ នស/រកត/០៩១៨/៩២៥ ចុះថ្ងៃទី០៦ ខែកញ្ញា ឆ្នាំ២០១៨ ស្តីពីការតែងតាំងរាជរដ្ឋាភិបាលនៃព្រះរាជាណាចក្រកម្ពុជា
- បានឃើញព្រះរាជក្រឹត្យលេខ នស/រកត/០៣២០/៤១២ ចុះថ្ងៃទី៣០ ខែមីនា ឆ្នាំ២០២០ ស្តីពីការតែងតាំង និងកែសម្រួលសមាសភាពរាជរដ្ឋាភិបាលនៃព្រះរាជាណាចក្រកម្ពុជា
- បានឃើញព្រះរាជក្រមលេខ នស/រកម/០៦១៨/០១២ ចុះថ្ងៃទី២៨ ខែមិថុនា ឆ្នាំ២០១៨ ដែលប្រកាសឱ្យប្រើច្បាប់ស្តីពីការរៀបចំ និងការប្រព្រឹត្តទៅនៃគណៈរដ្ឋមន្ត្រី
- បានឃើញព្រះរាជក្រមលេខ នស/រកម/០១៩៦/១៨ ចុះថ្ងៃទី២៤ ខែមករា ឆ្នាំ១៩៩៦ ដែលប្រកាសឱ្យប្រើច្បាប់ស្តីពីការបង្កើតក្រសួងសេដ្ឋកិច្ចនិងហិរញ្ញវត្ថុ
- បានឃើញព្រះរាជក្រមលេខ នស/រកម/០៥០៨/០១៦ ចុះថ្ងៃទី១៣ ខែឧសភា ឆ្នាំ២០០៨ ដែលប្រកាសឱ្យប្រើច្បាប់ស្តីពីប្រព័ន្ធហិរញ្ញវត្ថុសាធារណៈ
- បានឃើញព្រះរាជក្រមលេខ ០៦/នស/៩៤ ចុះថ្ងៃទី៣០ ខែតុលា ឆ្នាំ១៩៩៤ ដែលប្រកាសឱ្យប្រើច្បាប់ស្តីពីសហលក្ខន្តិកៈ មន្ត្រីរាជការស៊ីវិលនៃព្រះរាជាណាចក្រកម្ពុជា
- បានឃើញព្រះរាជក្រមលេខ នស/រកម/០១២១/០០៣ ចុះថ្ងៃទី១៦ ខែមករា ឆ្នាំ២០២១ ដែលប្រកាសឱ្យប្រើច្បាប់ស្តីពីការរៀបចំនិងការប្រព្រឹត្តទៅនៃអាជ្ញាធរសេវាហិរញ្ញវត្ថុមិនមែនធនាគារ
- បានឃើញអនុក្រឹត្យលេខ ៤៨៨ អនក្រ.បក ចុះថ្ងៃទី១៦ ខែតុលា ឆ្នាំ២០១៣ ស្តីពីការរៀបចំនិងការប្រព្រឹត្តទៅនៃក្រសួងសេដ្ឋកិច្ចនិងហិរញ្ញវត្ថុ
- បានឃើញអនុក្រឹត្យលេខ ១៩ អនក្រ.បក ចុះថ្ងៃទី០៣ ខែមីនា ឆ្នាំ២០១៥ ស្តីពីការកែសម្រួលមាត្រា៤៤ មាត្រា៤៥ មាត្រា៤៦ និងមាត្រា៤៧ នៃអនុក្រឹត្យលេខ ៤៨៨ អនក្រ.បក ចុះថ្ងៃទី១៦ ខែតុលា ឆ្នាំ២០១៣ ស្តីពីការរៀបចំនិងការប្រព្រឹត្តទៅនៃក្រសួងសេដ្ឋកិច្ចនិងហិរញ្ញវត្ថុ
- បានឃើញអនុក្រឹត្យលេខ ៧៥ អនក្រ.បក ចុះថ្ងៃទី២៥ ខែឧសភា ឆ្នាំ២០១៧ ស្តីពីការកែសម្រួលអនុក្រឹត្យលេខ ៤៨៨ អនក្រ.បក ចុះថ្ងៃទី១៦ ខែតុលា ឆ្នាំ២០១៣ ស្តីពីការរៀបចំនិងការប្រព្រឹត្តទៅនៃក្រសួងសេដ្ឋកិច្ចនិងហិរញ្ញវត្ថុ
- បានឃើញអនុក្រឹត្យលេខ ១១៣ អនក្រ.បក ចុះថ្ងៃទី១៤ ខែកក្កដា ឆ្នាំ២០២១ ស្តីពីការរៀបចំនិងការប្រព្រឹត្តទៅរបស់អង្គភាពក្រោមឱវាទរបស់អាជ្ញាធរសេវាហិរញ្ញវត្ថុមិនមែនធនាគារ
- បានឃើញអនុក្រឹត្យលេខ ៨១ អនក្រ.បក ចុះថ្ងៃទី១៦ ខែវិច្ឆិកា ឆ្នាំ១៩៩៥ ស្តីពីការបង្កើតការត្រួតពិនិត្យហិរញ្ញវត្ថុលើការចំណាយថវិការដ្ឋនៅតាមក្រសួង ខេត្ត-ក្រុង-ក្រុងស្វយ័ត-រាជធានីភ្នំពេញ និងអង្គការសាធារណៈរដ្ឋបាល

ផ្លូវលេខ ៩២ សង្កាត់វត្តភ្នំ ខណ្ឌដូនពេញ រាជធានីភ្នំពេញ កម្ពុជា
St.92, Sangkat Wat Phnom, Khan Daun Penh, Phnom Penh, CAMBODIA.
ទូរស័ព្ទ: (+៨៥៥)២៣ ៨៩០ ៦៦៦
Phone: (+855) 23 890 666

- បានឃើញអនុក្រឹត្យលេខ ៨២ អនក្រ.បក ចុះថ្ងៃទី១៦ ខែវិច្ឆិកា ឆ្នាំ១៩៩៥ ស្តីពីបទបញ្ញាទូទៅ នៃគណនេយ្យសាធារណៈ
- បានឃើញប្រកាសលេខ ១៩១១ សហវ.ប្រក ចុះថ្ងៃទី៣១ ខែធ្នូ ឆ្នាំ២០១៤ ស្តីពីការដាក់ឱ្យអនុវត្តគោលការណ៍ណែនាំស្តីពីនីតិវិធីអនុវត្តថវិកាកម្មវិធី
- បានឃើញប្រកាសលេខ ៥៤៤ សហវ.ប្រក ចុះថ្ងៃទី០៩ ខែកញ្ញា ឆ្នាំ២០២១ ស្តីពីសិទ្ធិអំណាច ការទទួលខុសត្រូវ និងនីតិវិធីអនុវត្តថវិការបស់អង្គភាពថវិកា
- យោងតាមតម្រូវការចាំបាច់របស់ក្រសួងសេដ្ឋកិច្ចនិងហិរញ្ញវត្ថុ

សម្រេច

ប្រការ១.-

ត្រូវបានបង្កើតនិងដាក់ឱ្យដំណើរការ អង្គភាពសវនកម្មផ្ទៃក្នុងនៃអាជ្ញាធរសេវាហិរញ្ញវត្ថុមិនមែនធនាគារ ជាអង្គភាពថវិកានៅក្រោមឱវាទ និងក្រោមអាណាព្យាបាលក្រសួងសេដ្ឋកិច្ចនិងហិរញ្ញវត្ថុ។

ប្រការ២.-

បទប្បញ្ញត្តិទាំងឡាយណាដែលផ្ទុយនឹងប្រកាសនេះ ត្រូវទុកជានិរាករណ៍។

ប្រការ៣.-

នាយកខុទ្ទកាល័យ អគ្គលេខាធិការ អគ្គនាយក អគ្គាធិការ នាយកវិទ្យាស្ថាន គ្រប់អង្គភាពក្រោមឱវាទ និងក្រោមអាណាព្យាបាលក្រសួងសេដ្ឋកិច្ចនិងហិរញ្ញវត្ថុ ត្រូវទទួលបន្ទុកអនុវត្តប្រកាសនេះតាមភារកិច្ចរៀងៗខ្លួន ចាប់ពីថ្ងៃចុះហត្ថលេខាតទៅ។

ថ្ងៃ[illegible]ខែ មាឃ ឆ្នាំឆ្លូវ ត្រីស័ក ព.ស.២៥៦៥
ធ្វើនៅរាជធានីភ្នំពេញ ថ្ងៃទី ១១ ខែ កុម្ភៈ ឆ្នាំ២០២២

ឧបនាយករដ្ឋមន្ត្រី
រដ្ឋមន្ត្រីក្រសួងសេដ្ឋកិច្ចនិងហិរញ្ញវត្ថុ

អគ្គបណ្ឌិតសភាចារ្យ អូន ព័ន្ធមុនីរ័ត្ន

កន្លែងទទួល
- ទីស្តីការគណៈរដ្ឋមន្ត្រី
- ខុទ្ទកាល័យសម្តេចអគ្គមហាសេនាបតីតេជោ នាយករដ្ឋមន្ត្រី
- ខុទ្ទកាល័យសម្តេច ឯកឧត្តម លោកជំទាវឧបនាយករដ្ឋមន្ត្រី
- ក្រសួងមុខងារសាធារណៈ
- ដូចប្រការ៣
- រាជកិច្ច
- ឯកសារ-កាលប្បវត្តិ

ព្រះរាជាណាចក្រកម្ពុជា

ជាតិ សាសនា ព្រះមហាក្សត្រ

ក្រសួងសេដ្ឋកិច្ច និង ហិរញ្ញវត្ថុ

លេខ ៦៤៦ សហវ.ប្រក

ប្រកាស

ស្តីពី

ការតែងតាំងរជ្ជទេយ្យករចំណូល

នៅអង្គភាពថវិកា នៃក្រសួងសេដ្ឋកិច្ចនិងហិរញ្ញវត្ថុ

ឧបនាយករដ្ឋមន្ត្រី

រដ្ឋមន្ត្រីក្រសួងសេដ្ឋកិច្ចនិងហិរញ្ញវត្ថុ

- បានឃើញរដ្ឋធម្មនុញ្ញនៃព្រះរាជាណាចក្រកម្ពុជា
- បានឃើញព្រះរាជក្រឹត្យលេខ នស/រកត/០៩១៨/៩២៥ ចុះថ្ងៃទី០៦ ខែកញ្ញា ឆ្នាំ២០១៨ ស្តីពីការតែងតាំងរាជរដ្ឋាភិបាល នៃព្រះរាជាណាចក្រកម្ពុជា
- បានឃើញព្រះរាជក្រឹត្យលេខ នស/រកត/០៣២០/៤១២ ចុះថ្ងៃទី៣០ ខែមីនា ឆ្នាំ២០២០ ស្តីពីការតែងតាំង និងកែសម្រួលសមាសភាពរាជរដ្ឋាភិបាល នៃព្រះរាជាណាចក្រកម្ពុជា
- បានឃើញព្រះរាជក្រមលេខ ន/ស/រកម/០៦១៨/០១២ ចុះថ្ងៃទី២៨ ខែមិថុនា ឆ្នាំ២០១៨ ដែលប្រកាសឱ្យប្រើច្បាប់ស្តីពីការរៀបចំ និងការប្រព្រឹត្តទៅនៃគណៈរដ្ឋមន្ត្រី
- បានឃើញព្រះរាជក្រមលេខ នស/រកម/០១៩៦/១៨ ចុះថ្ងៃទី២៤ ខែមករា ឆ្នាំ១៩៩៦ ដែលប្រកាសឱ្យប្រើច្បាប់ស្តីពីការបង្កើតក្រសួងសេដ្ឋកិច្ចនិងហិរញ្ញវត្ថុ
- បានឃើញព្រះរាជក្រមលេខ នស/ រកម/០៥០៨/០១៦ ចុះថ្ងៃទី១៣ ខែឧសភា ឆ្នាំ២០០៨ ដែលប្រកាសឱ្យប្រើច្បាប់ស្តីពីប្រព័ន្ធហិរញ្ញវត្ថុសាធារណៈ
- បានឃើញព្រះរាជក្រមលេខ ០៦/នស/៩៤ ចុះថ្ងៃទី៣០ ខែតុលា ឆ្នាំ១៩៩៤ ដែលប្រកាសឱ្យប្រើច្បាប់ស្តីពីសហលក្ខន្តិកៈមន្ត្រីរាជការស៊ីវិលនៃព្រះរាជាណាចក្រកម្ពុជា
- បានឃើញព្រះរាជក្រមលេខ នស/រកម/១២២០/០៣៨ ចុះថ្ងៃទី២៥ ខែធ្នូ ឆ្នាំ២០២០ ដែលប្រកាសឱ្យប្រើច្បាប់ស្តីពីហិរញ្ញវត្ថុសម្រាប់ការគ្រប់គ្រងឆ្នាំ២០២១
- បានឃើញអនុក្រឹត្យលេខ ៤៨៨ អនក្រ.បក ចុះថ្ងៃទី១៦ ខែតុលា ឆ្នាំ២០១៣ ស្តីពីការរៀបចំនិងការប្រព្រឹត្តទៅនៃក្រសួងសេដ្ឋកិច្ចនិងហិរញ្ញវត្ថុ
- បានឃើញអនុក្រឹត្យលេខ ៧៥ អនក្រ.បក ចុះថ្ងៃទី ២៥ ខែឧសភា ឆ្នាំ ២០១៧ ស្តីពីការកែសម្រួល អនុក្រឹត្យលេខ ៤៨៨ អនក្រ.បក ចុះថ្ងៃទី ១៦ ខែតុលា ឆ្នាំ ២០១៣ ស្តីពីការរៀបចំ និងការប្រព្រឹត្តទៅ នៃក្រសួងសេដ្ឋកិច្ចនិងហិរញ្ញវត្ថុ
- បានឃើញអនុក្រឹត្យលេខ ៨១ អនក្រ.បក ចុះថ្ងៃទី១៦ ខែវិច្ឆិកា ឆ្នាំ១៩៩៥ ស្តីពីការបង្កើតការត្រួតពិនិត្យហិរញ្ញវត្ថុលើការចំណាយថវិការដ្ឋនៅតាមក្រសួង ខេត្ត ក្រុង ក្រុងស្វយ័ត រាជធានីភ្នំពេញ និងអង្គការសាធារណៈរដ្ឋបាល

- បានឃើញអនុក្រឹត្យលេខ៨២ អនក្រ.បក ចុះថ្ងៃទី១៦ ខែវិច្ឆិកា ឆ្នាំ១៩៩៥ ស្តីពីបទបញ្ញត្តិទូទៅនៃគណនេយ្យសាធារណៈ
- បានឃើញអនុក្រឹត្យលេខ ១១៣ អនក្រ.បក ចុះថ្ងៃទី ១៤ ខែកក្កដា ឆ្នាំ២០២១ ស្តីពីការរៀបចំនិងការប្រព្រឹត្តទៅរបស់អង្គភាពក្រោមឱវាទរបស់ អាជ្ញាធរសេវាហិរញ្ញវត្ថុមិនមែនធនាគារ
- បានឃើញអនុក្រឹត្យលេខ ១៦៥ អនក្រ.បក ចុះថ្ងៃទី២៦ ខែសីហា ឆ្នាំ២០២១ ស្តីពីការរៀបចំនិងការប្រព្រឹត្តទៅនៃគណៈកម្មការគ្រប់គ្រងល្បែងពាណិជ្ជកម្មកម្ពុជា
- បានឃើញប្រកាសលេខ ០០៤ សហវ.ម.ប្រក ចុះថ្ងៃទី១៥ ខែមករា ឆ្នាំ១៩៩៦ ស្តីពីការអនុវត្តបទបញ្ញត្តិទូទៅនៃគណនេយ្យសាធារណៈ
- បានឃើញប្រកាសលេខ ៥២៣ សហវ.ប្រក ចុះថ្ងៃទី០៩ ខែឧសភា ឆ្នាំ២០១៧ ស្តីពីការដាក់ឱ្យអនុវត្តចំណាត់ថ្នាក់សេដ្ឋកិច្ចនៃមាតិកាថវិការបស់រដ្ឋបាលថ្នាក់ជាតិ និងរដ្ឋបាលថ្នាក់ក្រោមជាតិ
- បានឃើញប្រកាសលេខ ១១២៩ សហវ.ប្រក ចុះថ្ងៃទី ១២ ខែតុលា ឆ្នាំ២០១៨ ស្តីពីការកែសម្រួល និងការបង្កើតបន្ថែមគណនី និងអនុគណនីនៃចំណាត់ថ្នាក់សេដ្ឋកិច្ចនៃមាតិកាថវិកានៃប្រកាសលេខ ៥២៣ សហវ.ប្រក ចុះថ្ងៃទី០៩ ខែឧសភា ឆ្នាំ២០១៧ ស្តីពីការដាក់ឱ្យអនុវត្តចំណាត់ថ្នាក់សេដ្ឋកិច្ចនៃមាតិកាថវិការបស់រដ្ឋបាលថ្នាក់ជាតិ និងរដ្ឋបាលថ្នាក់ក្រោមជាតិ
- បានឃើញប្រកាសលេខ១២១២ សហវ.ប្រក ចុះថ្ងៃទី២៣ ខែវិច្ឆិកា ឆ្នាំ២០១៧ ស្តីពីការដាក់ឱ្យអនុវត្តមាតិកាគណនី នៃប្លង់គណនេយ្យសាធារណៈ
- បានឃើញប្រកាសលេខ ១៦១៥ សហវ.ប្រក ចុះថ្ងៃទី២៤ ខែធ្នូ ឆ្នាំ២០១៨ ស្តីពីការបង្កើតបន្ថែមគណនី និងអនុគណនីនៃប្លង់គណនេយ្យសាធារណៈ
- បានឃើញប្រកាសលេខ១៨៩០ សហវ. ប្រក ចុះថ្ងៃទី៣១ ខែធ្នូ ឆ្នាំ២០១៥ ស្តីពីនីតិវិធីនៃការគ្រប់គ្រងរជ្ជទេយ្យចំណូលសម្រាប់រដ្ឋបាលថ្នាក់ជាតិនិងរដ្ឋបាលថ្នាក់ក្រោមជាតិ
- បានឃើញប្រកាសលេខ ៥៤៤ សហវ.ប្រក ចុះថ្ងៃទី០៩ ខែកញ្ញា ឆ្នាំ ២០២១ ស្តីពីសិទ្ធិអំណាច ការទទួលខុសត្រូវ និងនីតិវិធីអនុវត្តថវិការបស់អង្គភាពថវិកា
- បានឃើញប្រកាសលេខ ៧៥៣ សហវ.ប្រក ចុះថ្ងៃទី១០ ខែវិច្ឆិកា ឆ្នាំ២០២១ ស្តីពីការបង្កើត និងដាក់ឱ្យដំណើរការអង្គភាពថវិកានៃក្រសួងសេដ្ឋកិច្ចនិងហិរញ្ញវត្ថុ
- បានឃើញប្រកាសលេខ ៧៥៤ សហវ.ប្រក ចុះថ្ងៃទី១០ ខែវិច្ឆិកា ឆ្នាំ២០២១ ស្តីពីការប្រគល់សិទ្ធិជាអាណាប័កផ្ទេរសិទ្ធិជូនប្រធានអង្គភាពថវិកា នៃក្រសួងសេដ្ឋកិច្ច និងហិរញ្ញវត្ថុ
- យោងតាមតម្រូវការចាំបាច់របស់ក្រសួងសេដ្ឋកិច្ចនិងហិរញ្ញវត្ថុ

សម្រេច

ប្រការ១._

ត្រូវបានតែងតាំងមន្ត្រីរាជការ នៅអង្គភាពថវិកា នៃក្រសួងសេដ្ឋកិច្ចនិងហិរញ្ញវត្ថុ ដូចខាងក្រោម÷

១. និយ័តករធានារ៉ាប់រងកម្ពុជា

១. លោកស្រី **ទ៉ាន់ លក្ខិណា**	ប្រធាននាយកដ្ឋានកិច្ចការទូទៅ	ជារជ្ជទេយ្យករចំណូល
២. លោកស្រី **អ៊ឹម គីមហ៊ុន**	មន្ត្រី	ជារជ្ជទេយ្យករចំណូលរង។

២. និយ័តករបរធនបាលកិច្ច

១. លោក **ឃុន ខាសនា**	ប្រធាននាយកដ្ឋាន	ជារជ្ជទេយ្យករចំណូល
២. លោក **ជី គន់នី**	មន្ត្រី	ជារជ្ជទេយ្យករចំណូលរង។

៣. និយ័តករអាជីវកម្មអចលនវត្ថុ និងបញ្ចាំ

១. លោកស្រី **ហេង ច័ន្ទសុភា**	អគ្គនាយករង	ជារដ្ឋលេខាធិការទេយ្យករចំណូល
២. លោក **មឿន សុវណ្ណារ៉ា**	ប្រធាននាយកដ្ឋានកិច្ចការទូទៅ	ជារដ្ឋទេយ្យករចំណូលរង។

៤. អគ្គលេខាធិការដ្ឋាន គណៈកម្មការគ្រប់គ្រងល្បែងពាណិជ្ជកម្មកម្ពុជា

១. លោក **ម៉ី ច័ន្ទវាសនា**	ប្រធាននាយកដ្ឋានត្រួតពិនិត្យ និងគ្រប់គ្រងចំណូល	ជារដ្ឋទេយ្យករចំណូល
២. លោកស្រី **ថ្វែង រតនា**	អនុប្រធាននាយកដ្ឋានត្រួតពិនិត្យ និងគ្រប់គ្រងចំណូល	ជារដ្ឋទេយ្យករចំណូលរង
៣. លោកស្រី **ឡេង ស្រីលំក្ខណ៍**	ប្រធានការិយាល័យគ្រប់គ្រងចំណូល	ជារដ្ឋទេយ្យករចំណូលរង។

ប្រការ២.-

បទប្បញ្ញត្តិទាំងឡាយណាដែលផ្ទុយនឹងប្រកាសនេះ ត្រូវទុកជានិរាករណ៍។

ប្រការ៣.-

នាយកខុទ្ទកាល័យ អគ្គលេខាធិការ អគ្គនាយក អគ្គាធិការ នាយកវិទ្យាស្ថាន គ្រប់អង្គភាពពាក់ព័ន្ធក្រោមឱវាទនិងក្រោមអាណាព្យាបាលក្រសួងសេដ្ឋកិច្ចនិងហិរញ្ញវត្ថុ ព្រមទាំងសាមីខ្លួនដូចមានចែងក្នុងប្រការ១ ត្រូវទទួលបន្ទុកអនុវត្តប្រកាសនេះតាមភារកិច្ចរៀងៗខ្លួន ចាប់ពីថ្ងៃចុះហត្ថលេខាតទៅ។

ថ្ងៃព្រហស្បតិ៍ ១រោច ខែ មាឃ ឆ្នាំ ឆ្លូវ ត្រីស័ក ព.ស.២៥៦៥

ធ្វើនៅរាជធានីភ្នំពេញ ថ្ងៃទី ១៧ ខែ កុម្ភៈ ឆ្នាំ២០២២

ឧបនាយករដ្ឋមន្ត្រី

រដ្ឋមន្ត្រីក្រសួងសេដ្ឋកិច្ចនិងហិរញ្ញវត្ថុ

អគ្គបណ្ឌិតសភាចារ្យ អូន ព័ន្ធមុនីរ័ត្ន

កន្លែងទទួល÷

- ទីស្តីការគណៈរដ្ឋមន្ត្រី
- ខុទ្ទកាល័យសម្តេចអគ្គមហាសេនាបតីតេជោ នាយករដ្ឋមន្ត្រី
- ខុទ្ទកាល័យ សម្តេច ឯកឧត្តម លោកជំទាវឧបនាយករដ្ឋមន្ត្រី
- ក្រសួងមុខងារសាធារណៈ
- សាមីអង្គភាពថវិកា
- ដូចប្រការ៣
- រាជកិច្ច
- ឯកសារ-កាលប្បវត្តិ

ព្រះរាជាណាចក្រកម្ពុជា
ជាតិ សាសនា ព្រះមហាក្សត្រ
KINGDOM OF CAMBODIA
Nation Religion King

ក្រសួងឧស្សាហកម្ម វិទ្យាសាស្ត្រ បច្ចេកវិទ្យា និងនវានុវត្តន៍
Ministry of Industry, Science, Technology & Innovation

លេខ: ០៨៥ ...

ថ្ងៃ......... ខែ......... ឆ្នាំឆ្លូវ ត្រីស័ក ព.ស ២៥៦៥
ធ្វើនៅរាជធានីភ្នំពេញ ថ្ងៃទី......... ខែ......... ឆ្នាំ២០២២

ប្រកាសបង្កើតរោងចក្រ

ទេសរដ្ឋមន្ត្រី រដ្ឋមន្ត្រីក្រសួងឧស្សាហកម្ម វិទ្យាសាស្ត្រ បច្ចេកវិទ្យា និងនវានុវត្តន៍

- បានឃើញរដ្ឋធម្មនុញ្ញនៃព្រះរាជាណាចក្រកម្ពុជា
- បានឃើញព្រះរាជក្រឹត្យលេខ នស/រកត/០៩១៨/៩២៥ ចុះថ្ងៃទី០៦ ខែកញ្ញា ឆ្នាំ២០១៨ ស្តីពីការតែងតាំងរាជរដ្ឋាភិបាលនៃព្រះរាជាណាចក្រកម្ពុជា
- បានឃើញព្រះរាជក្រមលេខ នស/រកម/០៦១៨/០១២ ចុះថ្ងៃទី២៨ ខែមិថុនា ឆ្នាំ២០១៨ ដែលប្រកាសឱ្យប្រើច្បាប់ស្តីពីការរៀបចំ និងការប្រព្រឹត្តទៅនៃគណៈរដ្ឋមន្ត្រី
- បានឃើញព្រះរាជក្រមលេខ នស/រកម/០៣២០/០០៩ ចុះថ្ងៃទី២៦ ខែមីនា ឆ្នាំ២០២០ ដែលប្រកាសឱ្យប្រើច្បាប់ស្តីពីការបង្កើតក្រសួងឧស្សាហកម្ម វិទ្យាសាស្ត្រ បច្ចេកវិទ្យា និងនវានុវត្តន៍
- បានឃើញព្រះរាជក្រមលេខ នស/រកម/០៦០៦/០១៨ ចុះថ្ងៃទី២៣ ខែមិថុនា ឆ្នាំ២០០៦ ដែលប្រកាសឱ្យប្រើច្បាប់ស្តីពីការគ្រប់គ្រងរោងចក្រ និងសិប្បកម្ម
- បានឃើញព្រះរាជក្រមលេខ នស/រកម/១០១៤/០២៥ ចុះថ្ងៃទី២៣ ខែតុលា ឆ្នាំ២០១៤ ដែលប្រកាសឱ្យប្រើច្បាប់ស្តីពីវិសោធនកម្មច្បាប់ ស្តីពីការគ្រប់គ្រងរោងចក្រ និងសិប្បកម្ម
- បានឃើញអនុក្រឹត្យលេខ៤៨ អនក្រ.បក ចុះថ្ងៃទី០៦ ខែមេសា ឆ្នាំ២០២០ ស្តីពីការរៀបចំ និងការប្រព្រឹត្តទៅរបស់ក្រសួងឧស្សាហកម្ម វិទ្យាសាស្ត្រ បច្ចេកវិទ្យា និងនវានុវត្តន៍
- បានឃើញអនុក្រឹត្យលេខ០៤ អនក្រ.បក ចុះថ្ងៃទី០៨ ខែមករា ឆ្នាំ២០១៩ ស្តីពីការបង្កើតខណ្ឌកំបូល នៃរាជធានីភ្នំពេញ
- យោងលិខិតលេខ០៨៧/១១ ក.ត.ស.ព ចុះថ្ងៃទី១០ ខែមិថុនា ឆ្នាំ២០១១ ស្តីពីការវិនិយោគលើគម្រោងបង្កើតរោងចក្រផលិតខ្សែភ្លើងគ្រឿងបង្គុំអេឡិចត្រូនិចសម្រាប់រថយន្ត របស់ក្រុមប្រឹក្សាអភិវឌ្ឍន៍កម្ពុជា
- យោងសំណើសុំបន្តសុពលភាពវិញ្ញាបនបត្រអនុញ្ញាតដំណើរការរោងចក្រ ចុះថ្ងៃទី១៦ ខែធ្នូ ឆ្នាំ២០២១ របស់ក្រុមហ៊ុន ស៊ុមី (ខេមបូឌា) វ៉ាយរីង ស៊ីស្ទឹម

សម្រេច

ប្រការ១៖ អនុញ្ញាតឱ្យក្រុមហ៊ុន ស៊ុមី (ខេមបូឌា) វ៉ាយរីង ស៊ីស្ទឹម (**SUMI (CAMBODIA) WIRING SYSTEMS CO., LTD.**) តំណាងដោយលោក **ISHIGAKI TAKAHIRO** សញ្ជាតិជប៉ុន កាន់លិខិតឆ្លងដែនលេខ **TS2623936** ចុះថ្ងៃទី០៥ ខែកុម្ភៈ ឆ្នាំ២០១៩ បង្កើតរោងចក្រផលិតខ្សែភ្លើងគ្រឿងបង្គុំអេឡិចត្រូនិចសម្រាប់រថយន្ត ដែលមានទីតាំងស្ថិតនៅតំបន់សេដ្ឋកិច្ចពិសេសភ្នំពេញ (សង្កាត់កន្ទោក សង្កាត់ភ្លើងឆេះរទេះ និងសង្កាត់បឹងធំ ខណ្ឌកំបូល រាជធានីភ្នំពេញ)។

ឈ្មោះផលិតផល	**លេខកូដចំណាត់ថ្នាក់ឧស្សាហកម្ម** ISIC Rev.4 Code
ខ្សែភ្លើងគ្រឿងបង្គុំអេឡិចត្រូនិច	២៦១០

ប្រការ២៖ ម្ចាស់រោងចក្រ ត្រូវលើកស្លាកឈ្មោះរោងចក្រដូចមានចែងក្នុងមាត្រា១៨-ថ្មី នៃច្បាប់ ស្តីពីវិសោធនកម្មច្បាប់ ស្តីពីការគ្រប់គ្រងរោងចក្រ និងសិប្បកម្ម និងដូចបានកំណត់ដោយឡែកនៅក្នុងសេចក្តីណែនាំស្តីពីការដាក់ឈ្មោះ រោងចក្រ និងសិប្បកម្ម។

ស្លាកឈ្មោះរោងចក្រ៖ " **រោងចក្រផលិតខ្សែភ្លើងគ្រឿងបង្គុំអេឡិចត្រូនិចសម្រាប់រថយន្ត ស៊ុមី (ខេមបូឌា) វ៉ាយរីង ស៊ីស្ទឹម** "

ប្រការ៣៖ ការរៀបចំគ្រប់ផ្នែកក្នុងរោងចក្រ ត្រូវអនុលោមតាមមាត្រា៤-ថ្មី នៃច្បាប់ ស្តីពីវិសោធនកម្មច្បាប់ ស្តីពីការគ្រប់គ្រងរោងចក្រ និងសិប្បកម្ម ស្របទៅតាមប្លង់គ្រឿងចក្រ-គ្រឿងម៉ាស៊ីន ដែលបានតម្កល់នៅក្រសួងឧស្សាហកម្ម វិទ្យាសាស្ត្រ បច្ចេកវិទ្យា និងនវានុវត្តន៍ និងបទប្បញ្ញត្តិបច្ចេកទេសដោយឡែករបស់ក្រសួង។

ប្រការ៤៖ មុនចាប់ផ្តើមដំណើរការរោងចក្រ ម្ចាស់រោងចក្រត្រូវជូនដំណឹងឱ្យបានមុនរយៈពេល១៥ ថ្ងៃ យ៉ាងតិច និងធ្វើការស្នើសុំវិញ្ញាបនបត្រអនុញ្ញាតដំណើរការរោងចក្រ ដែលមានសុពលភាព០៣ឆ្នាំ ពីក្រសួងឧស្សាហកម្ម វិទ្យាសាស្ត្រ បច្ចេកវិទ្យា និងនវានុវត្តន៍។

ប្រការ៥៖ ម្ចាស់រោងចក្រ ត្រូវតាំងបង្ហាញប្រកាសបង្កើតរោងចក្រ វិញ្ញាបនបត្រអនុញ្ញាតដំណើរការរោងចក្រ និងលិខិតអនុញ្ញាតទាំងឡាយ ជាចំហនៅកន្លែងសមស្របណាមួយដែលងាយមើលឃើញក្នុងរោងចក្ររបស់ខ្លួន ស្របតាមមាត្រា១៦ នៃច្បាប់ ស្តីពីការគ្រប់គ្រងរោងចក្រ និងសិប្បកម្ម។

ប្រការ៦៖ ម្ចាស់រោងចក្រ ត្រូវដាក់ពាក្យស្នើសុំការអនុញ្ញាតពីក្រសួងឧស្សាហកម្ម វិទ្យាសាស្ត្រ បច្ចេកវិទ្យា និងនវានុវត្តន៍ លើការផ្លាស់ប្តូរទីតាំង ការពង្រីកផលិតកម្ម ការបង្កើតសាខារោងចក្រ ការប្តូរឈ្មោះរោងចក្រ ការបន្ថែមផលិតផលថ្មី និងការប្តូរម្ចាស់រោងចក្រ ស្របតាមមាត្រា១២ នៃច្បាប់ ស្តីពីការគ្រប់គ្រងរោងចក្រ និងសិប្បកម្ម និងមាត្រា១៣-ថ្មី មាត្រា១៨-ថ្មី នៃច្បាប់ ស្តីពីវិសោធនកម្មច្បាប់ ស្តីពីការគ្រប់គ្រងរោងចក្រ និងសិប្បកម្ម។

ប្រការ៧៖ ម្ចាស់រោងចក្រ ត្រូវគ្រប់គ្រងរោងចក្រដោយខ្លួនឯង។ ក្នុងករណីប្រគល់សិទ្ធិឱ្យអ្នកដទៃគ្រប់គ្រងរោងចក្រជំនួសខ្លួន ម្ចាស់រោងចក្រត្រូវជូនដំណឹងជាលាយលក្ខណ៍អក្សរមកក្រសួងឧស្សាហកម្ម វិទ្យាសាស្ត្រ បច្ចេកវិទ្យា និងនវានុវត្តន៍។ ក្នុងករណីនេះ ម្ចាស់រោងចក្រត្រូវតែទទួលខុសត្រូវលើគ្រប់សកម្មភាព នៃរោងចក្រ និងគុណភាពផលិតផលរបស់ខ្លួនចំពោះមុខច្បាប់ និងអ្នកប្រើប្រាស់ ស្របតាមមាត្រា៥ នៃច្បាប់ ស្តីពីការគ្រប់គ្រងរោងចក្រ និងសិប្បកម្ម។

ប្រការ៨៖ ម្ចាស់រោងចក្រ ត្រូវផ្តល់ឱ្យបានត្រឹមត្រូវ និងទៀងទាត់នូវទិន្នន័យ និងរបាយការណ៍ប្រចាំខែ មកអគ្គនាយកដ្ឋានឧស្សាហកម្ម នៅសប្តាហ៍ទីមួយនៃខែបន្ទាប់ ទៅតាមទម្រង់កំណត់របស់ក្រសួងឧស្សាហកម្ម វិទ្យាសាស្ត្រ បច្ចេកវិទ្យា និងនវានុវត្តន៍ ស្របតាមមាត្រា១៩-ថ្មី នៃច្បាប់ ស្តីពីវិសោធនកម្មច្បាប់ ស្តីពីការគ្រប់គ្រងរោងចក្រ និងសិប្បកម្ម។

ប្រការ៩៖ ម្ចាស់រោងចក្រ ត្រូវទទួលខុសត្រូវក្នុងការគ្រប់គ្រងសំណល់ឧស្សាហកម្មគ្រប់ប្រភេទ និងសុវត្ថិភាពឧស្សាហកម្ម តាមជំពូកទី៣ នៃច្បាប់ ស្តីពីការគ្រប់គ្រងរោងចក្រ និងសិប្បកម្ម និងច្បាប់ ស្តីពីវិសោធនកម្មច្បាប់ ស្តីពីការគ្រប់គ្រងរោងចក្រ និងសិប្បកម្ម។

ប្រការ១០៖ ម្ចាស់រោងចក្រ ត្រូវសហការជាមួយមន្ត្រីមានសមត្ថកិច្ចរបស់ក្រសួងឧស្សាហកម្ម វិទ្យាសាស្ត្រ បច្ចេកវិទ្យា និងនវានុវត្តន៍ ក្នុងគោលបំណងអនុវត្តការចុះធ្វើអធិការកិច្ច ស្របតាមមាត្រា៣៧-ថ្មី នៃច្បាប់ ស្តីពីវិសោធនកម្មច្បាប់ ស្តីពីការគ្រប់គ្រងរោងចក្រ និងសិប្បកម្ម ឱ្យមានប្រសិទ្ធភាពខ្ពស់។

ម្ចាស់រោងចក្រ ត្រូវរាយការណ៍មកក្រសួងឧស្សាហកម្ម វិទ្យាសាស្ត្រ បច្ចេកវិទ្យា និងនវានុវត្តន៍ ឱ្យបានឆាប់រហ័សអំពីករណីប្រែប្រួលហានិភ័យ ឬករណីប្រធានសក្តិផ្សេងៗ ដែលប៉ះពាល់ធ្ងន់ធ្ងរដល់ដំណើរការរបស់រោងចក្រ ស្របតាមមាត្រា៤១-ថ្មី នៃច្បាប់ ស្តីពីវិសោធនកម្មច្បាប់ ស្តីពីការគ្រប់គ្រងរោងចក្រ និងសិប្បកម្ម។

ប្រការ១១៖ ម្ចាស់រោងចក្រ ត្រូវជូនដំណឹងជាលាយលក្ខណ៍អក្សរមកក្រសួងឧស្សាហកម្ម វិទ្យាសាស្ត្រ បច្ចេកវិទ្យា និងនវានុវត្តន៍ រយៈពេល០១ខែយ៉ាងតិច មុនថ្ងៃដែលខ្លួនបញ្ឈប់ដំណើរការរោងចក្រជាស្ថាពរ។ ករណីរោងចក្រផ្អាកដំណើរការជាប់ៗគ្នា ក្នុងរយៈពេល១២ខែ ឬមិនបានផ្តល់ទិន្នន័យ និងរបាយការណ៍ប្រចាំខែជាប់ៗគ្នារយៈពេល០៣ខែ ត្រូវចាត់ទុកថា ជាការបញ្ឈប់ដំណើរការរោងចក្រជាស្ថាពរ ស្របតាមមាត្រា១៥-ថ្មី នៃច្បាប់ ស្តីពីវិសោធនកម្មច្បាប់ ស្តីពីការគ្រប់គ្រងរោងចក្រ និងសិប្បកម្ម។

ប្រការ១២៖ លក្ខខណ្ឌនានារបស់ប្រកាសនេះ អាចកែសម្រួល ឬធ្វើវិសោធនកម្មបាន អនុលោមតាមច្បាប់ ស្តីពីការគ្រប់គ្រងរោងចក្រ និងសិប្បកម្ម និងច្បាប់ ស្តីពីវិសោធនកម្មច្បាប់ ស្តីពីការគ្រប់គ្រងរោងចក្រ និងសិប្បកម្ម។ ប្រកាសនេះ អាចដកហូតស្របតាមមាត្រា៣៩-ថ្មី នៃច្បាប់ ស្តីពីវិសោធនកម្មច្បាប់ ស្តីពីការគ្រប់គ្រងរោងចក្រ និងសិប្បកម្ម និងតាមលក្ខខណ្ឌទាំងឡាយនៃប្រកាសនេះ។

ប្រការ១៣៖ ម្ចាស់រោងចក្រ ត្រូវអនុវត្តឱ្យបានត្រឹមត្រូវតាមច្បាប់ ស្តីពីការគ្រប់គ្រងរោងចក្រ និងសិប្បកម្ម និងច្បាប់ស្តីពីវិសោធនកម្មច្បាប់ ស្តីពីការគ្រប់គ្រងរោងចក្រ និងសិប្បកម្ម និងលិខិតបទដ្ឋានគតិយុត្តនានាពាក់ព័ន្ធនឹងវិស័យឧស្សាហកម្ម។ ក្នុងករណីល្មើស ត្រូវផ្តន្ទាទោសតាមច្បាប់ជាធរមាន។

ប្រការ១៤៖ ប្រកាសបង្កើតរោងចក្រលេខ០២១ ឧស.កឧ.ប្រក.០១ ចុះថ្ងៃទី១១ ខែមករា ឆ្នាំ២០១៩ របស់ក្រសួងឧស្សាហកម្ម និងសិប្បកម្ម និងលិខិតលេខ១០៦៩ ឧវបន.កឧ.លស. ចុះថ្ងៃទី០៩ ខែកុម្ភៈ ឆ្នាំ២០២២ ស្តីពីការប្តូរប្រធានក្រុមប្រឹក្សាភិបាល របស់ក្រសួងឧស្សាហកម្ម វិទ្យាសាស្ត្រ បច្ចេកវិទ្យា និងនវានុវត្តន៍ ត្រូវចាត់ទុកជានិរាករណ៍។

ប្រការ១៥៖ អគ្គនាយកឧស្សាហកម្ម ប្រធាននាយកដ្ឋានពាក់ព័ន្ធ ប្រធានមន្ទីរឧស្សាហកម្ម វិទ្យាសាស្ត្រ បច្ចេកវិទ្យា និងនវានុវត្តន៍ រាជធានីភ្នំពេញ និងម្ចាស់រោងចក្រ ដូចមានចែងក្នុងប្រការ១ ត្រូវអនុវត្តប្រកាសនេះតាមមុខការ រៀងៗខ្លួន។

ប្រការ១៦៖ ប្រកាសនេះមានអានុភាពគតិយុត្ត ចាប់ពីថ្ងៃចុះហត្ថលេខាតទៅ។

ឧ.រដ្ឋមន្ត្រីក្រសួងឧស្សាហកម្ម វិទ្យាសាស្ត្រ បច្ចេកវិទ្យា និងនវានុវត្តន៍
រដ្ឋលេខាធិការ

មាន សុគា

ចម្លងជូន៖
- -ទីស្តីការគណៈរដ្ឋមន្ត្រី
- -ក្រសួងរៀបចំដែនដី នគរូបនីយកម្ម និងសំណង់
- -ក្រសួងសេដ្ឋកិច្ច និងហិរញ្ញវត្ថុ
- -ក្រសួងពាណិជ្ជកម្ម
- -ក្រសួងបរិស្ថាន
- -ក្រសួងការងារ និងបណ្តុះបណ្តាលវិជ្ជាជីវៈ
- -ក្រុមប្រឹក្សាអភិវឌ្ឍន៍កម្ពុជា
- -រាជកិច្ច
- -វិទ្យាស្ថានស្តង់ដារកម្ពុជា
- -មជ្ឈមណ្ឌលមាត្រាសាស្ត្រជាតិ
- -សាលារាជធានីភ្នំពេញ
- -មន្ទីរឧស្សាហកម្ម វិទ្យាសាស្ត្រ បច្ចេកវិទ្យា និងនវានុវត្តន៍ រាជធានីភ្នំពេញ
- -អង្គភាពរដ្ឋបាលតំបន់សេដ្ឋកិច្ចពិសេសភ្នំពេញ
- -រដ្ឋបាលខណ្ឌកំបូល
- -រដ្ឋបាលសង្កាត់កន្ទោក, សង្កាត់ភ្លើងឆេះរទេះ និងសង្កាត់បឹងធំ "ដើម្បីជូនជ្រាប"
- -ដូចប្រការ១៥ "ដើម្បីអនុវត្ត"
- -ឯកសារ-កាលប្បវត្តិ

ព្រះរាជាណាចក្រកម្ពុជា
ជាតិ សាសនា ព្រះមហាក្សត្រ
KINGDOM OF CAMBODIA
Nation Religion King

ក្រសួងឧស្សាហកម្ម វិទ្យាសាស្ត្រ បច្ចេកវិទ្យា និងនវានុវត្តន៍
Ministry of Industry, Science, Technology & Innovation
លេខ ០៩៩ [illegible]

ថ្ងៃ [illegible] ខែ [illegible] ឆ្នាំឆ្លូវ ត្រីស័ក ព.ស.២៥៦៥
ធ្វើនៅរាជធានីភ្នំពេញ ថ្ងៃទី ០៤ ខែ [illegible] ឆ្នាំ២០២២

ប្រកាសបង្កើតរោងចក្រ

ទេសរដ្ឋមន្ត្រី រដ្ឋមន្ត្រីក្រសួងឧស្សាហកម្ម វិទ្យាសាស្ត្រ បច្ចេកវិទ្យា និងនវានុវត្តន៍

- បានឃើញរដ្ឋធម្មនុញ្ញនៃព្រះរាជាណាចក្រកម្ពុជា
- បានឃើញព្រះរាជក្រឹត្យលេខ នស/រកត/០៩១៨/៩២៥ ចុះថ្ងៃទី០៦ ខែកញ្ញា ឆ្នាំ២០១៨ ស្តីពីការតែងតាំងរាជរដ្ឋាភិបាលនៃព្រះរាជាណាចក្រកម្ពុជា
- បានឃើញព្រះរាជក្រមលេខ នស/រកម/០៦១៨/០១២ ចុះថ្ងៃទី២៨ ខែមិថុនា ឆ្នាំ២០១៨ ដែលប្រកាសឱ្យប្រើច្បាប់ស្តីពីការរៀបចំ និងការប្រព្រឹត្តទៅនៃគណៈរដ្ឋមន្ត្រី
- បានឃើញព្រះរាជក្រមលេខ នស/រកម/០៣២០/០០៩ ចុះថ្ងៃទី២៦ ខែមីនា ឆ្នាំ២០២០ ដែលប្រកាសឱ្យប្រើច្បាប់ស្តីពីការបង្កើតក្រសួងឧស្សាហកម្ម វិទ្យាសាស្ត្រ បច្ចេកវិទ្យា និងនវានុវត្តន៍
- បានឃើញព្រះរាជក្រមលេខ នស/រកម/០៦០៦/០១៨ ចុះថ្ងៃទី២៣ ខែមិថុនា ឆ្នាំ២០០៦ ដែលប្រកាសឱ្យប្រើច្បាប់ស្តីពីការគ្រប់គ្រងរោងចក្រ និងសិប្បកម្ម
- បានឃើញព្រះរាជក្រមលេខ នស/រកម/១០១៤/០២៥ ចុះថ្ងៃទី២៣ ខែតុលា ឆ្នាំ២០១៤ ដែលប្រកាសឱ្យប្រើច្បាប់ស្តីពីវិសោធនកម្មច្បាប់ ស្តីពីការគ្រប់គ្រងរោងចក្រ និងសិប្បកម្ម
- បានឃើញអនុក្រឹត្យលេខ៤៨ អនក្រ.បក ចុះថ្ងៃទី០៦ ខែមេសា ឆ្នាំ២០២០ ស្តីពីការរៀបចំ និងការប្រព្រឹត្តទៅរបស់ក្រសួងឧស្សាហកម្ម វិទ្យាសាស្ត្រ បច្ចេកវិទ្យា និងនវានុវត្តន៍
- យោងសេចក្តីជូនដំណឹងលេខ៣៤២/២២ គ.វ.ក ចុះថ្ងៃទី២៨ ខែមករា ឆ្នាំ២០២២ ស្តីពីការវិនិយោគលើគម្រោងបង្កើតរោងចក្រខារអំបោះ របស់ក្រុមប្រឹក្សាអភិវឌ្ឍន៍កម្ពុជា
- យោងសំណើសុំប្រកាសបង្កើតរោងចក្រខារអំបោះ ចុះថ្ងៃទី០៣ ខែមករា ឆ្នាំ២០២២ របស់ក្រុមហ៊ុន គ្លូបិល ស៊ីលីន ហ្គាម៉ិន អេកសេសឺរី ឯ.ក

សម្រេច

ប្រការ១៖ អនុញ្ញាតឱ្យក្រុមហ៊ុន គ្លូបិល ស៊ីលីន ហ្គាម៉ិន អេកសេសឺរី ឯ.ក (**GLOBAL XILIN GARMENT ACCESSORY CO., LTD.**) តំណាងដោយលោក **SUN, LIQUN** សញ្ជាតិចិន កាន់លិខិតឆ្លងដែនលេខEC8608461 ចុះថ្ងៃទី០៩ ខែមេសា ឆ្នាំ២០១៨ បង្កើតរោងចក្រខារអំបោះ ដែលមានទីតាំងស្ថិតនៅសួនឧស្សាហកម្មកាណាឌីយ៉ា អគារលេខ៤១ ផ្លូវវេងស្រេង ភូមិត្រពាំងថ្លឹង២ សង្កាត់ចោមចៅទី១ ខណ្ឌពោធិ៍សែនជ័យ រាជធានីភ្នំពេញ។

ឈ្មោះផលិតផល	លេខកូដចំណាត់ថ្នាក់ឧស្សាហកម្ម ISIC Rev.4 Code
អំបោះ (ខារ)	១៣១១

ប្រការ២៖ ម្ចាស់រោងចក្រ ត្រូវលើកស្លាកឈ្មោះរោងចក្រដូចមានចែងក្នុងមាត្រា១៨-ថ្មី នៃច្បាប់ ស្តីពីវិសោធនកម្មច្បាប់ ស្តីពីការគ្រប់គ្រងរោងចក្រ និងសិប្បកម្ម និងដូចបានកំណត់ដោយឡែកនៅក្នុងសេចក្តីណែនាំ ស្តីពីការដាក់ឈ្មោះរោងចក្រ និងសិប្បកម្ម។
ស្លាកឈ្មោះរោងចក្រ៖ " **រោងចក្រខារអំបោះ គ្លូបិល ស៊ីលីន ហ្គាម៉ិន អេកសេសឺរី ឯ.ក** "

ប្រការ៣៖ ការរៀបចំគ្រប់ផ្នែកក្នុងរោងចក្រ ត្រូវអនុលោមតាមមាត្រា៤-ថ្មី នៃច្បាប់ ស្តីពីវិសោធនកម្មច្បាប់ ស្តីពីការគ្រប់គ្រងរោងចក្រ និងសិប្បកម្ម ស្របទៅតាមប្លង់គ្រឿងចក្រ-គ្រឿងម៉ាស៊ីន ដែលបានតម្កល់នៅក្រសួងឧស្សាហកម្ម វិទ្យាសាស្ត្រ បច្ចេកវិទ្យា និងនវានុវត្តន៍ និងបទប្បញ្ញត្តិបច្ចេកទេសដោយឡែករបស់ក្រសួង។

ប្រការ៤៖ មុនចាប់ផ្តើមដំណើរការរោងចក្រ ម្ចាស់រោងចក្រត្រូវជូនដំណឹងឱ្យបានមុនរយៈពេល១៥ ថ្ងៃ យ៉ាងតិច និងធ្វើការស្នើសុំវិញ្ញាបនបត្រអនុញ្ញាតដំណើរការរោងចក្រ ដែលមានសុពលភាព០៣ឆ្នាំ ពីក្រសួងឧស្សាហកម្ម វិទ្យាសាស្ត្រ បច្ចេកវិទ្យា និងនវានុវត្តន៍។

ប្រការ៥៖ ម្ចាស់រោងចក្រ ត្រូវតាំងបង្ហាញប្រកាសបង្កើតរោងចក្រ វិញ្ញាបនបត្រអនុញ្ញាតដំណើរការរោងចក្រ និងលិខិតអនុញ្ញាតទាំងឡាយ ជាចំហនៅកន្លែងសមស្របណាមួយដែលងាយមើលឃើញក្នុងរោងចក្ររបស់ខ្លួន ស្របតាមមាត្រា១៦ នៃច្បាប់ ស្តីពីការគ្រប់គ្រងរោងចក្រ និងសិប្បកម្ម។

ប្រការ៦៖ ម្ចាស់រោងចក្រ ត្រូវដាក់ពាក្យស្នើសុំការអនុញ្ញាតពីក្រសួងឧស្សាហកម្ម វិទ្យាសាស្ត្រ បច្ចេកវិទ្យា និងនវានុវត្តន៍ លើការផ្លាស់ប្តូរទីតាំង ការពង្រីកផលិតកម្ម ការបង្កើតសាខារោងចក្រ ការប្តូរឈ្មោះរោងចក្រ ការបន្ថែមផលិតផលថ្មី និងការប្តូរម្ចាស់រោងចក្រ ស្របតាមមាត្រា១២ នៃច្បាប់ ស្តីពីការគ្រប់គ្រងរោងចក្រ និងសិប្បកម្ម និងមាត្រា១៣-ថ្មី មាត្រា១៨-ថ្មី នៃច្បាប់ ស្តីពីវិសោធនកម្មច្បាប់ ស្តីពីការគ្រប់គ្រងរោងចក្រ និងសិប្បកម្ម។

ប្រការ៧៖ ម្ចាស់រោងចក្រ ត្រូវគ្រប់គ្រងរោងចក្រដោយខ្លួនឯង។ ក្នុងករណីប្រគល់សិទ្ធិឱ្យអ្នកដទៃគ្រប់គ្រងរោងចក្រជំនួសខ្លួន ម្ចាស់រោងចក្រត្រូវជូនដំណឹងជាលាយលក្ខណ៍អក្សរមកក្រសួងឧស្សាហកម្ម វិទ្យាសាស្ត្រ បច្ចេកវិទ្យា និងនវានុវត្តន៍។ ក្នុងករណីនេះ ម្ចាស់រោងចក្រត្រូវតែទទួលខុសត្រូវលើគ្រប់សកម្មភាព នៃរោងចក្រ និងគុណភាពផលិតផលរបស់ខ្លួនចំពោះមុខច្បាប់ និងអ្នកប្រើប្រាស់ ស្របតាមមាត្រា៥ នៃច្បាប់ ស្តីពីការគ្រប់គ្រងរោងចក្រ និងសិប្បកម្ម។

ប្រការ៨៖ ម្ចាស់រោងចក្រ ត្រូវផ្តល់ឱ្យបានត្រឹមត្រូវ និងទៀងទាត់នូវទិន្នន័យ និងរបាយការណ៍ប្រចាំខែ មកអគ្គនាយកដ្ឋានឧស្សាហកម្ម នៅសប្តាហ៍ទីមួយនៃខែបន្ទាប់ ទៅតាមទម្រង់កំណត់របស់ក្រសួងឧស្សាហកម្ម វិទ្យាសាស្ត្រ បច្ចេកវិទ្យា និងនវានុវត្តន៍ ស្របតាមមាត្រា១៩-ថ្មី នៃច្បាប់ ស្តីពីវិសោធនកម្មច្បាប់ ស្តីពីការគ្រប់គ្រងរោងចក្រ និងសិប្បកម្ម។

ប្រការ៩៖ ម្ចាស់រោងចក្រ ត្រូវទទួលខុសត្រូវក្នុងការគ្រប់គ្រងសំណល់ឧស្សាហកម្មគ្រប់ប្រភេទ និងសុវត្ថិភាពឧស្សាហកម្ម តាមជំពូកទី៣ នៃច្បាប់ ស្តីពីការគ្រប់គ្រងរោងចក្រ និងសិប្បកម្ម និងច្បាប់ ស្តីពីវិសោធនកម្មច្បាប់ ស្តីពីការគ្រប់គ្រងរោងចក្រ និងសិប្បកម្ម។

ប្រការ១០៖ ម្ចាស់រោងចក្រ ត្រូវសហការជាមួយមន្ត្រីមានសមត្ថកិច្ចរបស់ក្រសួងឧស្សាហកម្ម វិទ្យាសាស្ត្រ បច្ចេកវិទ្យា និងនវានុវត្តន៍ ក្នុងគោលបំណងអនុវត្តការចុះធ្វើអធិការកិច្ច ស្របតាមមាត្រា៣៧-ថ្មី នៃច្បាប់ ស្តីពីវិសោធនកម្មច្បាប់ ស្តីពីការគ្រប់គ្រងរោងចក្រ និងសិប្បកម្ម ឱ្យមានប្រសិទ្ធភាពខ្ពស់។

ម្ចាស់រោងចក្រ ត្រូវរាយការណ៍មកក្រសួងឧស្សាហកម្ម វិទ្យាសាស្ត្រ បច្ចេកវិទ្យា និងនវានុវត្តន៍ ឱ្យបានឆាប់រហ័សអំពីករណីប្រែប្រួលហានិភ័យ ឬករណីប្រធានសក្តិផ្សេងៗ ដែលប៉ះពាល់ធ្ងន់ធ្ងរដល់ដំណើរការរបស់រោងចក្រ ស្របតាមមាត្រា៤១-ថ្មី នៃច្បាប់ ស្តីពីវិសោធនកម្មច្បាប់ ស្តីពីការគ្រប់គ្រងរោងចក្រ និងសិប្បកម្ម។

ប្រការ១១៖ ម្ចាស់រោងចក្រ ត្រូវជូនដំណឹងជាលាយលក្ខណ៍អក្សរមកក្រសួងឧស្សាហកម្ម វិទ្យាសាស្ត្រ បច្ចេកវិទ្យា និងនវានុវត្តន៍ រយៈពេល០១ខែយ៉ាងតិច មុនថ្ងៃដែលខ្លួនបញ្ឈប់ដំណើរការរោងចក្រជាស្ថាពរ។ ករណីរោងចក្រផ្អាកដំណើរការជាប់ៗគ្នា ក្នុងរយៈពេល១២ខែ ឬមិនបានផ្តល់ទិន្នន័យ និងរបាយការណ៍ប្រចាំខែជាប់ៗគ្នារយៈពេល០៣ខែ ត្រូវចាត់ទុកថា ជាការបញ្ឈប់ដំណើរការរោងចក្រជាស្ថាពរ ស្របតាមមាត្រា១៥-ថ្មី នៃច្បាប់ ស្តីពីវិសោធនកម្មច្បាប់ ស្តីពីការគ្រប់គ្រងរោងចក្រ និងសិប្បកម្ម។

ប្រការ១២៖ លក្ខខណ្ឌនានារបស់ប្រកាសនេះ អាចកែសម្រួល ឬធ្វើវិសោធនកម្មបាន អនុលោមតាមច្បាប់ ស្តីពីការគ្រប់គ្រងរោងចក្រ និងសិប្បកម្ម និងច្បាប់ ស្តីពីវិសោធនកម្មច្បាប់ ស្តីពីការគ្រប់គ្រងរោងចក្រ និងសិប្បកម្ម។ ប្រកាសនេះ អាចដកហូតស្របតាមមាត្រា៣៩-ថ្មី នៃច្បាប់ ស្តីពីវិសោធនកម្មច្បាប់ ស្តីពីការគ្រប់គ្រងរោងចក្រ និងសិប្បកម្ម និងតាមលក្ខខណ្ឌទាំងឡាយនៃប្រកាសនេះ។

ប្រការ១៣៖ ម្ចាស់រោងចក្រ ត្រូវអនុវត្តឱ្យបានត្រឹមត្រូវតាមច្បាប់ ស្តីពីការគ្រប់គ្រងរោងចក្រ និងសិប្បកម្ម និងច្បាប់ស្តីពីវិសោធនកម្មច្បាប់ ស្តីពីការគ្រប់គ្រងរោងចក្រ និងសិប្បកម្ម និងលិខិតបទដ្ឋានគតិយុត្តនានាពាក់ព័ន្ធនឹងវិស័យឧស្សាហកម្ម។ ក្នុងករណីល្មើស ត្រូវផ្តន្ទាទោសតាមច្បាប់ជាធរមាន។

ប្រការ១៤៖ អគ្គនាយកឧស្សាហកម្ម ប្រធាននាយកដ្ឋានពាក់ព័ន្ធ ប្រធានមន្ទីរឧស្សាហកម្ម វិទ្យាសាស្ត្រ បច្ចេកវិទ្យា និងនវានុវត្តន៍ រាជធានីភ្នំពេញ និងម្ចាស់រោងចក្រ ដូចមានចែងក្នុងប្រការ១ ត្រូវអនុវត្តប្រកាសនេះ តាមមុខការរៀងៗខ្លួន។

ប្រការ១៥៖ ប្រកាសនេះមានអានុភាពគតិយុត្ត ចាប់ពីថ្ងៃចុះហត្ថលេខាតទៅ។

ជ.រដ្ឋមន្ត្រីក្រសួងឧស្សាហកម្ម វិទ្យាសាស្ត្រ
បច្ចេកវិទ្យា និងនវានុវត្តន៍
រដ្ឋលេខាធិការ

មាន សុភា

ចម្លងជូន៖
-ទីស្តីការគណៈរដ្ឋមន្ត្រី
-ក្រសួងរៀបចំដែនដី នគរូបនីយកម្ម និងសំណង់
-ក្រសួងសេដ្ឋកិច្ច និងហិរញ្ញវត្ថុ
-ក្រសួងពាណិជ្ជកម្ម
-ក្រសួងបរិស្ថាន
-ក្រសួងការងារ និងបណ្តុះបណ្តាលវិជ្ជាជីវៈ
-ក្រុមប្រឹក្សាអភិវឌ្ឍន៍កម្ពុជា
-រាជកិច្ច
-វិទ្យាស្ថានស្តង់ដារកម្ពុជា
-មជ្ឈមណ្ឌលមាត្រាសាស្ត្រជាតិ
-សាលារាជធានីភ្នំពេញ
-មន្ទីរឧស្សាហកម្ម វិទ្យាសាស្ត្រ បច្ចេកវិទ្យា និងនវានុវត្តន៍ រាជធានីភ្នំពេញ
-រដ្ឋបាលខណ្ឌពោធិ៍សែនជ័យ
-រដ្ឋបាលសង្កាត់ចោមចៅទី១
"ដើម្បីជូនជ្រាប"
-ដូចប្រការ១៤ "ដើម្បីអនុវត្ត"
-ឯកសារ-កាលប្បវត្តិ

ព្រះរាជាណាចក្រកម្ពុជា
ជាតិ សាសនា ព្រះមហាក្សត្រ
KINGDOM OF CAMBODIA
Nation Religion King

ក្រសួងឧស្សាហកម្ម វិទ្យាសាស្ត្រ បច្ចេកវិទ្យា និងនវានុវត្តន៍
Ministry of Industry, Science, Technology & Innovation

លេខ: ១០០.................

ថ្ងៃ.................ខែ.............. ឆ្នាំឆ្លូវ ត្រីស័ក ព.ស ២៥៦៥
ធ្វើនៅរាជធានីភ្នំពេញ ថ្ងៃទី ០៣ ខែ.......... ឆ្នាំ២០២២

ប្រកាសបង្កើតរោងចក្រ

ទេសរដ្ឋមន្ត្រី រដ្ឋមន្ត្រីក្រសួងឧស្សាហកម្ម វិទ្យាសាស្ត្រ បច្ចេកវិទ្យា និងនវានុវត្តន៍

- បានឃើញរដ្ឋធម្មនុញ្ញនៃព្រះរាជាណាចក្រកម្ពុជា
- បានឃើញព្រះរាជក្រឹត្យលេខ នស/រកត/០៩១៨/៩២៥ ចុះថ្ងៃទី០៦ ខែកញ្ញា ឆ្នាំ២០១៨ ស្ដីពីការតែងតាំងរាជរដ្ឋាភិបាលនៃព្រះរាជាណាចក្រកម្ពុជា
- បានឃើញព្រះរាជក្រមលេខ នស/រកម/០៦១៨/០១២ ចុះថ្ងៃទី២៨ ខែមិថុនា ឆ្នាំ២០១៨ ដែលប្រកាសឱ្យប្រើច្បាប់ស្ដីពីការរៀបចំ និងការប្រព្រឹត្តទៅនៃគណៈរដ្ឋមន្ត្រី
- បានឃើញព្រះរាជក្រមលេខ នស/រកម/០៣២០/០០៩ ចុះថ្ងៃទី២៦ ខែមីនា ឆ្នាំ២០២០ ដែលប្រកាសឱ្យប្រើច្បាប់ស្ដីពីការបង្កើតក្រសួងឧស្សាហកម្ម វិទ្យាសាស្ត្រ បច្ចេកវិទ្យា និងនវានុវត្តន៍
- បានឃើញព្រះរាជក្រមលេខ នស/រកម/០៦០៦/០១៨ ចុះថ្ងៃទី២៣ ខែមិថុនា ឆ្នាំ២០០៦ ដែលប្រកាសឱ្យប្រើច្បាប់ស្ដីពីការគ្រប់គ្រងរោងចក្រ និងសិប្បកម្ម
- បានឃើញព្រះរាជក្រមលេខ នស/រកម/១០១៤/០២៥ ចុះថ្ងៃទី២៣ ខែតុលា ឆ្នាំ២០១៤ ដែលប្រកាសឱ្យប្រើច្បាប់ស្ដីពីវិសោធនកម្មច្បាប់ ស្ដីពីការគ្រប់គ្រងរោងចក្រ និងសិប្បកម្ម
- បានឃើញអនុក្រឹត្យលេខ៤៨ អនក្រ.បក ចុះថ្ងៃទី០៦ ខែមេសា ឆ្នាំ២០២០ ស្ដីពីការរៀបចំ និងការប្រព្រឹត្តទៅរបស់ក្រសួងឧស្សាហកម្ម វិទ្យាសាស្ត្រ បច្ចេកវិទ្យា និងនវានុវត្តន៍
- បានឃើញអនុក្រឹត្យលេខ០៩ អនក្រ.បក ចុះថ្ងៃទី០៨ ខែមករា ឆ្នាំ២០១៩ ស្ដីពីការកែសម្រួលព្រំប្រទល់រដ្ឋបាលរវាងក្រុងតាខ្មៅ ជាមួយស្រុកស្អាង និងស្រុកកណ្ដាលស្ទឹង នៃខេត្តកណ្ដាល
- យោងលិខិតលេខ២២៧៣/១២ គ.វ.ក ចុះថ្ងៃទី០២ ខែតុលា ឆ្នាំ២០១២ ស្ដីពីការវិនិយោគលើគម្រោងបង្កើតរោងចក្រកាត់ដេរ-ចាក់សម្លៀកបំពាក់ របស់ក្រុមប្រឹក្សាអភិវឌ្ឍន៍កម្ពុជា
- យោងសំណើសុំបន្តសុពលភាពវិញ្ញាបនបត្រអនុញ្ញាតដំណើរការរោងចក្រ ចុះថ្ងៃទី២១ ខែមករា ឆ្នាំ២០២២ របស់ក្រុមហ៊ុន នីអូ មេរីឌាន អ៊ិនដាសស្ទ្រី ហ្គាមេន (ខេមបូឌា) ឯ.ក

សម្រេច

ប្រការ១៖ អនុញ្ញាតឱ្យក្រុមហ៊ុន នីអូ មេរីឌាន អ៊ិនដាសស្ទ្រី ហ្គាមេន (ខេមបូឌា) ឯ.ក (**NEO MERIDIAN INDUSTRIES GARMENTS (CAMBODIA) CO., LTD.**) តំណាងដោយលោក **ភូ សេកយ៉ាន** សញ្ជាតិខ្មែរ(ចិនហុងកុង) កាន់អត្តសញ្ញាណប័ណ្ណលេខ **010778618** ចុះថ្ងៃទី១៥ ខែមិថុនា ឆ្នាំ២០១២ បង្កើតរោងចក្រកាត់ដេរ និងចាក់សម្លៀកបំពាក់ ដែលមានទីតាំងស្ថិតនៅភូមិកំពង់ព្រីង សង្កាត់សិត្បូ ក្រុងតាខ្មៅ ខេត្តកណ្ដាល។

ឈ្មោះផលិតផល	**លេខកូដចំណាត់ថ្នាក់ឧស្សាហកម្ម** ISIC Rev.4 Code
១-សម្លៀកបំពាក់ (កាត់ដេរ)	១៤១០
២-សម្លៀកបំពាក់ (ចាក់)	១៤៣០

ប្រការ២៖ ម្ចាស់រោងចក្រ ត្រូវលើកស្លាកឈ្មោះរោងចក្រដូចមានចែងក្នុងមាត្រា១៨-ថ្មី នៃច្បាប់ ស្តីពីវិសោធនកម្មច្បាប់ ស្តីពីការគ្រប់គ្រងរោងចក្រ និងសិប្បកម្ម និងដូចបានកំណត់ដោយឡែកនៅក្នុងសេចក្តីណែនាំស្តីពីការដាក់ឈ្មោះ រោងចក្រ និងសិប្បកម្ម។

ស្លាកឈ្មោះរោងចក្រ៖ " **រោងចក្រកាត់ដេរ និងចាក់សម្លៀកបំពាក់ នីអូ មេរីឌាន អ៊ិនដាសស្ទ្រី ហ្គាមេន (ខេមបូឌា) ឯ.ក** "

ប្រការ៣៖ ការរៀបចំគ្រប់ផ្នែកក្នុងរោងចក្រ ត្រូវអនុលោមតាមមាត្រា៤-ថ្មី នៃច្បាប់ ស្តីពីវិសោធនកម្មច្បាប់ ស្តីពីការគ្រប់គ្រងរោងចក្រ និងសិប្បកម្ម ស្របទៅតាមប្លង់គ្រឿងចក្រ-គ្រឿងម៉ាស៊ីន ដែលបានតម្កល់នៅក្រសួងឧស្សាហកម្ម វិទ្យាសាស្ត្រ បច្ចេកវិទ្យា និងនវានុវត្តន៍ និងបទប្បញ្ញត្តិបច្ចេកទេសដោយឡែករបស់ក្រសួង។

ប្រការ៤៖ មុនចាប់ផ្តើមដំណើរការរោងចក្រ ម្ចាស់រោងចក្រត្រូវជូនដំណឹងឱ្យបានមុនរយៈពេល១៥ ថ្ងៃ យ៉ាងតិច និងធ្វើការស្នើសុំវិញ្ញាបនបត្រអនុញ្ញាតដំណើរការរោងចក្រ ដែលមានសុពលភាព០៣ឆ្នាំ ពីក្រសួងឧស្សាហកម្ម វិទ្យាសាស្ត្រ បច្ចេកវិទ្យា និងនវានុវត្តន៍។

ប្រការ៥៖ ម្ចាស់រោងចក្រ ត្រូវតាំងបង្ហាញប្រកាសបង្កើតរោងចក្រ វិញ្ញាបនបត្រអនុញ្ញាតដំណើរការរោងចក្រ និងលិខិតអនុញ្ញាតទាំងឡាយ ជាចំហនៅកន្លែងសមស្របណាមួយដែលងាយមើលឃើញក្នុងរោងចក្ររបស់ខ្លួន ស្របតាមមាត្រា១៦ នៃច្បាប់ ស្តីពីការគ្រប់គ្រងរោងចក្រ និងសិប្បកម្ម។

ប្រការ៦៖ ម្ចាស់រោងចក្រ ត្រូវដាក់ពាក្យស្នើសុំការអនុញ្ញាតពីក្រសួងឧស្សាហកម្ម វិទ្យាសាស្ត្រ បច្ចេកវិទ្យា និងនវានុវត្តន៍ លើការផ្លាស់ប្តូរទីតាំង ការពង្រីកផលិតកម្ម ការបង្កើតសាខារោងចក្រ ការប្តូរឈ្មោះរោងចក្រ ការបន្ថែមផលិតផលថ្មី និងការប្តូរម្ចាស់រោងចក្រ ស្របតាមមាត្រា១២ នៃច្បាប់ ស្តីពីការគ្រប់គ្រងរោងចក្រ និងសិប្បកម្ម និងមាត្រា១៣-ថ្មី មាត្រា១៨-ថ្មី នៃច្បាប់ ស្តីពីវិសោធនកម្មច្បាប់ ស្តីពីការគ្រប់គ្រងរោងចក្រ និងសិប្បកម្ម។

ប្រការ៧៖ ម្ចាស់រោងចក្រ ត្រូវគ្រប់គ្រងរោងចក្រដោយខ្លួនឯង។ ក្នុងករណីប្រគល់សិទ្ធិឱ្យអ្នកដទៃគ្រប់គ្រងរោងចក្រជំនួសខ្លួន ម្ចាស់រោងចក្រត្រូវជូនដំណឹងជាលាយលក្ខណ៍អក្សរមកក្រសួងឧស្សាហកម្ម វិទ្យាសាស្ត្រ បច្ចេកវិទ្យា និងនវានុវត្តន៍។ ក្នុងករណីនេះ ម្ចាស់រោងចក្រត្រូវតែទទួលខុសត្រូវលើគ្រប់សកម្មភាព នៃរោងចក្រ និងគុណភាពផលិតផលរបស់ខ្លួនចំពោះមុខច្បាប់ និងអ្នកប្រើប្រាស់ ស្របតាមមាត្រា៥ នៃច្បាប់ ស្តីពីការគ្រប់គ្រងរោងចក្រ និងសិប្បកម្ម។

ប្រការ៨៖ ម្ចាស់រោងចក្រ ត្រូវផ្តល់ឱ្យបានត្រឹមត្រូវ និងទៀងទាត់នូវទិន្នន័យ និងរបាយការណ៍ប្រចាំខែ មកអគ្គនាយកដ្ឋានឧស្សាហកម្ម នៅសប្តាហ៍ទីមួយនៃខែបន្ទាប់ ទៅតាមទម្រង់កំណត់របស់ក្រសួងឧស្សាហកម្ម វិទ្យាសាស្ត្រ បច្ចេកវិទ្យា និងនវានុវត្តន៍ ស្របតាមមាត្រា១៩-ថ្មី នៃច្បាប់ ស្តីពីវិសោធនកម្មច្បាប់ ស្តីពីការគ្រប់គ្រងរោងចក្រ និងសិប្បកម្ម។

ប្រការ៩៖ ម្ចាស់រោងចក្រ ត្រូវទទួលខុសត្រូវក្នុងការគ្រប់គ្រងសំណល់ឧស្សាហកម្មគ្រប់ប្រភេទ និងសុវត្ថិភាពឧស្សាហកម្ម តាមជំពូកទី៣ នៃច្បាប់ ស្តីពីការគ្រប់គ្រងរោងចក្រ និងសិប្បកម្ម និងច្បាប់ ស្តីពីវិសោធនកម្មច្បាប់ ស្តីពីការគ្រប់គ្រងរោងចក្រ និងសិប្បកម្ម។

ប្រការ១០៖ ម្ចាស់រោងចក្រ ត្រូវសហការជាមួយមន្ត្រីមានសមត្ថកិច្ចរបស់ក្រសួងឧស្សាហកម្ម វិទ្យាសាស្ត្រ បច្ចេកវិទ្យា និងនវានុវត្តន៍ ក្នុងគោលបំណងអនុវត្តការចុះធ្វើអធិការកិច្ច ស្របតាមមាត្រា៣៧-ថ្មី នៃច្បាប់ ស្តីពីវិសោធនកម្មច្បាប់ ស្តីពីការគ្រប់គ្រងរោងចក្រ និងសិប្បកម្ម ឱ្យមានប្រសិទ្ធភាពខ្ពស់។

ម្ចាស់រោងចក្រ ត្រូវរាយការណ៍មកក្រសួងឧស្សាហកម្ម វិទ្យាសាស្ត្រ បច្ចេកវិទ្យា និងនវានុវត្តន៍ ឱ្យបានឆាប់រហ័សអំពីករណីប្រែប្រួលហានិភ័យ ឬករណីប្រធានសក្តិផ្សេងៗ ដែលប៉ះពាល់ធ្ងន់ធ្ងរដល់ដំណើរការរបស់រោងចក្រ ស្របតាមមាត្រា៤១-ថ្មី នៃច្បាប់ ស្តីពីវិសោធនកម្មច្បាប់ ស្តីពីការគ្រប់គ្រងរោងចក្រ និងសិប្បកម្ម។

ប្រការ១១៖ ម្ចាស់រោងចក្រ ត្រូវជូនដំណឹងជាលាយលក្ខណ៍អក្សរមកក្រសួងឧស្សាហកម្ម វិទ្យាសាស្ត្រ បច្ចេកវិទ្យា និងនវានុវត្តន៍ រយៈពេល០១ខែយ៉ាងតិច មុនថ្ងៃដែលខ្លួនបញ្ឈប់ដំណើរការរោងចក្រជាស្ថាពរ។ ករណីរោងចក្រផ្អាកដំណើរការជាប់ៗគ្នា ក្នុងរយៈពេល១២ខែ ឬមិនបានផ្តល់ទិន្នន័យ និងរបាយការណ៍ប្រចាំខែជាប់ៗគ្នារយៈពេល០៣ខែ ត្រូវចាត់ទុកថា ជាការបញ្ឈប់ដំណើរការរោងចក្រជាស្ថាពរ ស្របតាមមាត្រា១៥-ថ្មី នៃច្បាប់ ស្តីពីវិសោធនកម្មច្បាប់ ស្តីពីការគ្រប់គ្រងរោងចក្រ និងសិប្បកម្ម។

ប្រការ១២៖ លក្ខខណ្ឌនានារបស់ប្រកាសនេះ អាចកែសម្រួល ឬធ្វើវិសោធនកម្មបាន អនុលោមតាមច្បាប់ ស្តីពីការគ្រប់គ្រងរោងចក្រ និងសិប្បកម្ម និងច្បាប់ ស្តីពីវិសោធនកម្មច្បាប់ ស្តីពីការគ្រប់គ្រងរោងចក្រ និងសិប្បកម្ម។ ប្រកាសនេះ អាចដកហូតស្របតាមមាត្រា៣៩-ថ្មី នៃច្បាប់ ស្តីពីវិសោធនកម្មច្បាប់ ស្តីពីការគ្រប់គ្រងរោងចក្រ និងសិប្បកម្ម និងតាមលក្ខខណ្ឌទាំងឡាយនៃប្រកាសនេះ។

ប្រការ១៣៖ ម្ចាស់រោងចក្រ ត្រូវអនុវត្តឱ្យបានត្រឹមត្រូវតាមច្បាប់ ស្តីពីការគ្រប់គ្រងរោងចក្រ និងសិប្បកម្ម និងច្បាប់ស្តីពីវិសោធនកម្មច្បាប់ ស្តីពីការគ្រប់គ្រងរោងចក្រ និងសិប្បកម្ម និងលិខិតបទដ្ឋានគតិយុត្តនានាពាក់ព័ន្ធនឹងវិស័យឧស្សាហកម្ម។ ក្នុងករណីល្មើស ត្រូវផ្តន្ទាទោសតាមច្បាប់ជាធរមាន។

ប្រការ១៤៖ ប្រកាសបង្កើតរោងចក្រលេខ១៩០ ឧស.កឧ.ប្រក.០៤ ចុះថ្ងៃទី៣០ ខែមេសា ឆ្នាំ២០១៥ របស់ក្រសួងឧស្សាហកម្ម និងសិប្បកម្ម និងលិខិតលេខ០៤៤០ ឧវបន.កឧ.លស.០១ ចុះថ្ងៃទី២៨ ខែមករា ឆ្នាំ២០២១ ស្តីពីការប្តូរនាមករណ៍ របស់ក្រសួងឧស្សាហកម្ម វិទ្យាសាស្ត្រ បច្ចេកវិទ្យា និងនវានុវត្តន៍ ត្រូវចាត់ទុកជានិរាករណ៍។

ប្រការ១៥៖ អគ្គនាយកឧស្សាហកម្ម ប្រធាននាយកដ្ឋានពាក់ព័ន្ធ ប្រធានមន្ទីរឧស្សាហកម្ម វិទ្យាសាស្ត្រ បច្ចេកវិទ្យា និងនវានុវត្តន៍ ខេត្តកណ្តាល និងម្ចាស់រោងចក្រ ដូចមានចែងក្នុងប្រការ១ ត្រូវអនុវត្តប្រកាសនេះ តាមមុខការរៀងៗខ្លួន។

ប្រការ១៦៖ ប្រកាសនេះមានអានុភាពគតិយុត្ត ចាប់ពីថ្ងៃចុះហត្ថលេខាតទៅ។

ជ.រដ្ឋមន្ត្រីក្រសួងឧស្សាហកម្ម វិទ្យាសាស្ត្រ

បច្ចេកវិទ្យា និងនវានុវត្តន៍

រដ្ឋលេខាធិការ

មាន សុភា

ចម្លងជូន៖

-ទីស្តីការគណៈរដ្ឋមន្ត្រី
-ក្រសួងរៀបចំដែនដី នគរូបនីយកម្ម និងសំណង់
-ក្រសួងសេដ្ឋកិច្ច និងហិរញ្ញវត្ថុ
-ក្រសួងពាណិជ្ជកម្ម
-ក្រសួងបរិស្ថាន
-ក្រសួងការងារ និងបណ្តុះបណ្តាលវិជ្ជាជីវៈ
-ក្រុមប្រឹក្សាអភិវឌ្ឍន៍កម្ពុជា
-រាជកិច្ច
-វិទ្យាស្ថានស្តង់ដារកម្ពុជា
-មជ្ឈមណ្ឌលមាត្រាសាស្ត្រជាតិ
-សាលាខេត្តកណ្តាល
-មន្ទីរឧស្សាហកម្ម វិទ្យាសាស្ត្រ បច្ចេកវិទ្យា និងនវានុវត្តន៍ ខេត្តកណ្តាល
-រដ្ឋបាលក្រុងតាខ្មៅ
-រដ្ឋបាលសង្កាត់សិត្បូ
  "ដើម្បីជូនជ្រាប"
-ដូចប្រការ១៥ "ដើម្បីអនុវត្ត"
-ឯកសារ-កាលប្បវត្តិ

ព្រះរាជាណាចក្រកម្ពុជា
ជាតិ សាសនា ព្រះមហាក្សត្រ
KINGDOM OF CAMBODIA
Nation Religion King

ក្រសួងឧស្សាហកម្ម វិទ្យាសាស្ត្រ បច្ចេកវិទ្យា និងនវានុវត្តន៍
Ministry of Industry, Science, Technology & Innovation

លេខ: ២០១............................

ថ្ងៃ.................... ខែ.......... ឆ្នាំឆ្លូវ ត្រីស័ក ព.ស.២៥៦៥
ធ្វើនៅរាជធានីភ្នំពេញ ថ្ងៃទី ០៤ ខែ.......... ឆ្នាំ២០២២

ប្រកាសបង្កើតរោងចក្រ

ទេសរដ្ឋមន្ត្រី រដ្ឋមន្ត្រីក្រសួងឧស្សាហកម្ម វិទ្យាសាស្ត្រ បច្ចេកវិទ្យា និងនវានុវត្តន៍

- បានឃើញរដ្ឋធម្មនុញ្ញនៃព្រះរាជាណាចក្រកម្ពុជា
- បានឃើញព្រះរាជក្រឹត្យលេខ នស/រកត/០៩១៨/៩២៥ ចុះថ្ងៃទី០៦ ខែកញ្ញា ឆ្នាំ២០១៨ ស្តីពីការតែងតាំងរាជរដ្ឋាភិបាលនៃព្រះរាជាណាចក្រកម្ពុជា
- បានឃើញព្រះរាជក្រមលេខ នស/រកម/០៦១៨/០១២ ចុះថ្ងៃទី២៨ ខែមិថុនា ឆ្នាំ២០១៨ ដែលប្រកាសឱ្យប្រើច្បាប់ស្តីពីការរៀបចំ និងការប្រព្រឹត្តទៅនៃគណៈរដ្ឋមន្ត្រី
- បានឃើញព្រះរាជក្រមលេខ នស/រកម/០៣២០/០០៩ ចុះថ្ងៃទី២៦ ខែមីនា ឆ្នាំ២០២០ ដែលប្រកាសឱ្យប្រើច្បាប់ស្តីពីការបង្កើតក្រសួងឧស្សាហកម្ម វិទ្យាសាស្ត្រ បច្ចេកវិទ្យា និងនវានុវត្តន៍
- បានឃើញព្រះរាជក្រមលេខ នស/រកម/០៦០៦/០១៨ ចុះថ្ងៃទី២៣ ខែមិថុនា ឆ្នាំ២០០៦ ដែលប្រកាសឱ្យប្រើច្បាប់ស្តីពីការគ្រប់គ្រងរោងចក្រ និងសិប្បកម្ម
- បានឃើញព្រះរាជក្រមលេខ នស/រកម/១០១៤/០២៥ ចុះថ្ងៃទី២៣ ខែតុលា ឆ្នាំ២០១៤ ដែលប្រកាសឱ្យប្រើច្បាប់ស្តីពីវិសោធនកម្មច្បាប់ ស្តីពីការគ្រប់គ្រងរោងចក្រ និងសិប្បកម្ម
- បានឃើញអនុក្រឹត្យលេខ៤៨ អនក្រ.បក ចុះថ្ងៃទី០៦ ខែមេសា ឆ្នាំ២០២០ ស្តីពីការរៀបចំ និងការប្រព្រឹត្តទៅរបស់ក្រសួងឧស្សាហកម្ម វិទ្យាសាស្ត្រ បច្ចេកវិទ្យា និងនវានុវត្តន៍
- យោងសេចក្តីជូនដំណឹងលេខ១៥០/២២ គ.វ.ក ចុះថ្ងៃទី១៧ ខែមករា ឆ្នាំ២០២២ ស្តីពីការវិនិយោគលើគម្រោងបង្កើតរោងចក្រកាត់ដេរសម្លៀកបំពាក់ របស់ក្រុមប្រឹក្សាអភិវឌ្ឍន៍កម្ពុជា
- យោងសំណើសុំប្រកាសបង្កើតរោងចក្រកាត់ដេរសម្លៀកបំពាក់ ចុះថ្ងៃទី១១ ខែមករា ឆ្នាំ២០២២ របស់ក្រុមហ៊ុន ហុង រី (ខេមបូឌា) ខូស៊ីង ឯ.ក

សម្រេច

ប្រការ១៖ អនុញ្ញាតឱ្យក្រុមហ៊ុន ហុង រី (ខេមបូឌា) ខូស៊ីង ឯ.ក **(HONG RI (CAMBODIA) CLOTHING CO., LTD.)** តំណាងដោយលោកស្រី **GUAN, WEIBO** សញ្ជាតិចិន កាន់លិខិតឆ្លងដែនលេខEE5005950 ចុះថ្ងៃទី១១ ខែតុលា ឆ្នាំ២០១៨ បង្កើតរោងចក្រកាត់ដេរសម្លៀកបំពាក់ ដែលមានទីតាំងស្ថិតនៅក្បាលដីលេខ១៩៤ ភូមិជ្រៃកោង សង្កាត់ចោមចៅទី២ ខណ្ឌពោធិ៍សែនជ័យ រាជធានីភ្នំពេញ។

៤៥ មហាវិថីព្រះនរោត្តម សង្កាត់ផ្សារថ្មី៣ ខណ្ឌដូនពេញ ភ្នំពេញ ទូរស័ព្ទ: (៨៥៥)-២៣-២១១១៤១
45 Preah Norodom Boulevard, Sangkat Phsar Thmey III, Khan Daun Penh, Phnom Penh, Phone: (855)-23-211141

ឈ្មោះផលិតផល	**លេខកូដចំណាត់ថ្នាក់ឧស្សាហកម្ម** ISIC Rev.4 Code
សម្លៀកបំពាក់	១៤១០

ប្រការ២៖ ម្ចាស់រោងចក្រ ត្រូវលើកស្លាកឈ្មោះរោងចក្រដូចមានចែងក្នុងមាត្រា១៨-ថ្មី នៃច្បាប់ ស្តីពីវិសោធនកម្មច្បាប់ ស្តីពីការគ្រប់គ្រងរោងចក្រ និងសិប្បកម្ម និងដូចបានកំណត់ដោយឡែកនៅក្នុងសេចក្តីណែនាំ ស្តីពីការដាក់ឈ្មោះរោងចក្រ និងសិប្បកម្ម។
ស្លាកឈ្មោះរោងចក្រ៖ " **រោងចក្រកាត់ដេរសម្លៀកបំពាក់ ហុង រី (ខេមបូឌា) ខូស៊ីង ឯ.ក** "

ប្រការ៣៖ ការរៀបចំគ្រប់ផ្នែកក្នុងរោងចក្រ ត្រូវអនុលោមតាមមាត្រា៤-ថ្មី នៃច្បាប់ ស្តីពីវិសោធនកម្មច្បាប់ ស្តីពីការគ្រប់គ្រងរោងចក្រ និងសិប្បកម្ម ស្របទៅតាមប្លង់គ្រឿងចក្រ-គ្រឿងម៉ាស៊ីន ដែលបានតម្កល់នៅក្រសួងឧស្សាហកម្ម វិទ្យាសាស្ត្រ បច្ចេកវិទ្យា និងនវានុវត្តន៍ និងបទប្បញ្ញត្តិបច្ចេកទេសដោយឡែករបស់ក្រសួង។

ប្រការ៤៖ មុនចាប់ផ្តើមដំណើរការរោងចក្រ ម្ចាស់រោងចក្រត្រូវជូនដំណឹងឱ្យបានមុនរយៈពេល១៥ ថ្ងៃ យ៉ាងតិច និងធ្វើការស្នើសុំវិញ្ញាបនបត្រអនុញ្ញាតដំណើរការរោងចក្រ ដែលមានសុពលភាព០៣ឆ្នាំ ពីក្រសួងឧស្សាហកម្ម វិទ្យាសាស្ត្រ បច្ចេកវិទ្យា និងនវានុវត្តន៍។

ប្រការ៥៖ ម្ចាស់រោងចក្រ ត្រូវតាំងបង្ហាញប្រកាសបង្កើតរោងចក្រ វិញ្ញាបនបត្រអនុញ្ញាតដំណើរការរោងចក្រ និងលិខិតអនុញ្ញាតទាំងឡាយ ជាចំហនៅកន្លែងសមស្របណាមួយដែលងាយមើលឃើញក្នុងរោងចក្ររបស់ខ្លួន ស្របតាមមាត្រា១៦ នៃច្បាប់ ស្តីពីការគ្រប់គ្រងរោងចក្រ និងសិប្បកម្ម។

ប្រការ៦៖ ម្ចាស់រោងចក្រ ត្រូវដាក់ពាក្យស្នើសុំការអនុញ្ញាតពីក្រសួងឧស្សាហកម្ម វិទ្យាសាស្ត្រ បច្ចេកវិទ្យា និងនវានុវត្តន៍ លើការផ្លាស់ប្តូរទីតាំង ការពង្រីកផលិតកម្ម ការបង្កើតសាខារោងចក្រ ការប្តូរឈ្មោះរោងចក្រ ការបន្ថែមផលិតផលថ្មី និងការប្តូរម្ចាស់រោងចក្រ ស្របតាមមាត្រា១២ នៃច្បាប់ ស្តីពីការគ្រប់គ្រងរោងចក្រ និងសិប្បកម្ម និងមាត្រា១៣-ថ្មី មាត្រា១៨-ថ្មី នៃច្បាប់ ស្តីពីវិសោធនកម្មច្បាប់ ស្តីពីការគ្រប់គ្រងរោងចក្រ និងសិប្បកម្ម។

ប្រការ៧៖ ម្ចាស់រោងចក្រ ត្រូវគ្រប់គ្រងរោងចក្រដោយខ្លួនឯង។ ក្នុងករណីប្រគល់សិទ្ធិឱ្យអ្នកដទៃគ្រប់គ្រងរោងចក្រជំនួសខ្លួន ម្ចាស់រោងចក្រត្រូវជូនដំណឹងជាលាយលក្ខណ៍អក្សរមកក្រសួងឧស្សាហកម្ម វិទ្យាសាស្ត្រ បច្ចេកវិទ្យា និងនវានុវត្តន៍។ ក្នុងករណីនេះ ម្ចាស់រោងចក្រត្រូវតែទទួលខុសត្រូវលើគ្រប់សកម្មភាព នៃរោងចក្រ និងគុណភាពផលិតផលរបស់ខ្លួនចំពោះមុខច្បាប់ និងអ្នកប្រើប្រាស់ ស្របតាមមាត្រា៥ នៃច្បាប់ ស្តីពីការគ្រប់គ្រងរោងចក្រ និងសិប្បកម្ម។

ប្រការ៨៖ ម្ចាស់រោងចក្រ ត្រូវផ្តល់ឱ្យបានត្រឹមត្រូវ និងទៀងទាត់នូវទិន្នន័យ និងរបាយការណ៍ប្រចាំខែ មកអគ្គនាយកដ្ឋានឧស្សាហកម្ម នៅសប្តាហ៍ទីមួយនៃខែបន្ទាប់ ទៅតាមទម្រង់កំណត់របស់ក្រសួងឧស្សាហកម្ម វិទ្យាសាស្ត្រ បច្ចេកវិទ្យា និងនវានុវត្តន៍ ស្របតាមមាត្រា១៩-ថ្មី នៃច្បាប់ ស្តីពីវិសោធនកម្មច្បាប់ ស្តីពីការគ្រប់គ្រងរោងចក្រ និងសិប្បកម្ម។

ប្រការ៩៖ ម្ចាស់រោងចក្រ ត្រូវទទួលខុសត្រូវក្នុងការគ្រប់គ្រងសំណល់ឧស្សាហកម្មគ្រប់ប្រភេទ និងសុវត្ថិភាពឧស្សាហកម្ម តាមជំពូកទី៣ នៃច្បាប់ ស្តីពីការគ្រប់គ្រងរោងចក្រ និងសិប្បកម្ម និងច្បាប់ ស្តីពីវិសោធនកម្មច្បាប់ ស្តីពីការគ្រប់គ្រងរោងចក្រ និងសិប្បកម្ម។

ប្រការ១០៖ ម្ចាស់រោងចក្រ ត្រូវសហការជាមួយមន្ត្រីមានសមត្ថកិច្ចរបស់ក្រសួងឧស្សាហកម្ម វិទ្យាសាស្ត្រ បច្ចេកវិទ្យា និងនវានុវត្តន៍ ក្នុងគោលបំណងអនុវត្តការចុះធ្វើអធិការកិច្ច ស្របតាមមាត្រា៣៧-ថ្មី នៃច្បាប់ ស្តីពីវិសោធនកម្មច្បាប់ ស្តីពីការគ្រប់គ្រងរោងចក្រ និងសិប្បកម្ម ឱ្យមានប្រសិទ្ធភាពខ្ពស់។

ម្ចាស់រោងចក្រ ត្រូវរាយការណ៍មកក្រសួងឧស្សាហកម្ម វិទ្យាសាស្ត្រ បច្ចេកវិទ្យា និងនវានុវត្តន៍ ឱ្យបានឆាប់រហ័សអំពីករណីប្រែប្រួលហានិភ័យ ឬករណីប្រធានសក្តិផ្សេងៗ ដែលប៉ះពាល់ធ្ងន់ធ្ងរដល់ដំណើរការរបស់រោងចក្រ ស្របតាមមាត្រា៤១-ថ្មី នៃច្បាប់ ស្តីពីវិសោធនកម្មច្បាប់ ស្តីពីការគ្រប់គ្រងរោងចក្រ និងសិប្បកម្ម។

ប្រការ១១៖ ម្ចាស់រោងចក្រ ត្រូវជូនដំណឹងជាលាយលក្ខណ៍អក្សរមកក្រសួងឧស្សាហកម្ម វិទ្យាសាស្ត្រ បច្ចេកវិទ្យា និងនវានុវត្តន៍ រយៈពេល០១ខែយ៉ាងតិច មុនថ្ងៃដែលខ្លួនបញ្ឈប់ដំណើរការរោងចក្រជាស្ថាពរ។ ករណីរោងចក្រផ្អាកដំណើរការជាប់ៗគ្នា ក្នុងរយៈពេល១២ខែ ឬមិនបានផ្តល់ទិន្នន័យ និងរបាយការណ៍ប្រចាំខែជាប់ៗគ្នារយៈពេល០៣ខែ ត្រូវចាត់ទុកថា ជាការបញ្ឈប់ដំណើរការរោងចក្រជាស្ថាពរ ស្របតាមមាត្រា១៥-ថ្មី នៃច្បាប់ ស្តីពីវិសោធនកម្មច្បាប់ ស្តីពីការគ្រប់គ្រងរោងចក្រ និងសិប្បកម្ម។

ប្រការ១២៖ លក្ខខណ្ឌនានារបស់ប្រកាសនេះ អាចកែសម្រួល ឬធ្វើវិសោធនកម្មបាន អនុលោមតាមច្បាប់ ស្តីពីការគ្រប់គ្រងរោងចក្រ និងសិប្បកម្ម និងច្បាប់ ស្តីពីវិសោធនកម្មច្បាប់ ស្តីពីការគ្រប់គ្រងរោងចក្រ និងសិប្បកម្ម។ ប្រកាសនេះ អាចដកហូតស្របតាមមាត្រា៣៩-ថ្មី នៃច្បាប់ ស្តីពីវិសោធនកម្មច្បាប់ ស្តីពីការគ្រប់គ្រងរោងចក្រ និងសិប្បកម្ម និងតាមលក្ខខណ្ឌទាំងឡាយនៃប្រកាសនេះ។

ប្រការ១៣៖ ម្ចាស់រោងចក្រ ត្រូវអនុវត្តឱ្យបានត្រឹមត្រូវតាមច្បាប់ ស្តីពីការគ្រប់គ្រងរោងចក្រ និងសិប្បកម្ម និងច្បាប់ស្តីពីវិសោធនកម្មច្បាប់ ស្តីពីការគ្រប់គ្រងរោងចក្រ និងសិប្បកម្ម និងលិខិតបទដ្ឋានគតិយុត្តនានាពាក់ព័ន្ធនឹងវិស័យឧស្សាហកម្ម។ ក្នុងករណីល្មើស ត្រូវផ្តន្ទាទោសតាមច្បាប់ជាធរមាន។

ប្រការ១៤៖ អគ្គនាយកឧស្សាហកម្ម ប្រធាននាយកដ្ឋានពាក់ព័ន្ធ ប្រធានមន្ទីរឧស្សាហកម្ម វិទ្យាសាស្ត្រ បច្ចេកវិទ្យា និងនវានុវត្តន៍ រាជធានីភ្នំពេញ និងម្ចាស់រោងចក្រ ដូចមានចែងក្នុងប្រការ១ ត្រូវអនុវត្តប្រកាសនេះ តាមមុខការរៀងៗខ្លួន។

ប្រការ១៥៖ ប្រកាសនេះមានអានុភាពគតិយុត្ត ចាប់ពីថ្ងៃចុះហត្ថលេខាតទៅ។

ជ.រដ្ឋមន្ត្រីក្រសួងឧស្សាហកម្ម វិទ្យាសាស្ត្រ
បច្ចេកវិទ្យា និងនវានុវត្តន៍
រដ្ឋលេខាធិការ

ហាន សុតា

ចម្លងជូន៖
- -ទីស្តីការគណៈរដ្ឋមន្ត្រី
- -ក្រសួងរៀបចំដែនដី នគរូបនីយកម្ម និងសំណង់
- -ក្រសួងសេដ្ឋកិច្ច និងហិរញ្ញវត្ថុ
- -ក្រសួងពាណិជ្ជកម្ម
- -ក្រសួងបរិស្ថាន
- -ក្រសួងការងារ និងបណ្តុះបណ្តាលវិជ្ជាជីវៈ
- -ក្រុមប្រឹក្សាអភិវឌ្ឍន៍កម្ពុជា
- -រាជកិច្ច
- -វិទ្យាស្ថានស្តង់ដារកម្ពុជា
- -មជ្ឈមណ្ឌលមាត្រាសាស្ត្រជាតិ
- -សាលារាជធានីភ្នំពេញ
- -មន្ទីរឧស្សាហកម្ម វិទ្យាសាស្ត្រ បច្ចេកវិទ្យា និងនវានុវត្តន៍ រាជធានីភ្នំពេញ
- -រដ្ឋបាលខណ្ឌពោធិ៍សែនជ័យ
- -រដ្ឋបាលសង្កាត់ចោមចៅទី២
  "ដើម្បីជូនជ្រាប"
- -ដូចប្រការ១៤ "ដើម្បីអនុវត្ត"
- -ឯកសារ-កាលប្បវត្តិ

ព្រះរាជាណាចក្រកម្ពុជា
ជាតិ សាសនា ព្រះមហាក្សត្រ
KINGDOM OF CAMBODIA
Nation Religion King

ក្រសួងឧស្សាហកម្ម វិទ្យាសាស្ត្រ បច្ចេកវិទ្យា និងនវានុវត្តន៍
Ministry of Industry, Science, Technology & Innovation

លេខ: .... ថ្ងៃ........................ ខែ............ ឆ្នាំឆ្លូវ ត្រីស័ក ព.ស.២៥៦៥
ធ្វើនៅរាជធានីភ្នំពេញ ថ្ងៃទី......... ខែ......... ឆ្នាំ២០២២

ប្រកាសបង្កើតរោងចក្រ

ទេសរដ្ឋមន្ត្រី រដ្ឋមន្ត្រីក្រសួងឧស្សាហកម្ម វិទ្យាសាស្ត្រ បច្ចេកវិទ្យា និងនវានុវត្តន៍

- បានឃើញរដ្ឋធម្មនុញ្ញនៃព្រះរាជាណាចក្រកម្ពុជា
- បានឃើញព្រះរាជក្រឹត្យលេខ នស/រកត/០៩១៨/៩២៥ ចុះថ្ងៃទី០៦ ខែកញ្ញា ឆ្នាំ២០១៨ ស្តីពីការតែងតាំងរាជរដ្ឋាភិបាលនៃព្រះរាជាណាចក្រកម្ពុជា
- បានឃើញព្រះរាជក្រមលេខ នស/រកម/០៦១៨/០១២ ចុះថ្ងៃទី២៨ ខែមិថុនា ឆ្នាំ២០១៨ ដែលប្រកាសឱ្យប្រើច្បាប់ស្តីពីការរៀបចំ និងការប្រព្រឹត្តទៅនៃគណៈរដ្ឋមន្ត្រី
- បានឃើញព្រះរាជក្រមលេខ នស/រកម/០៣២០/០០៩ ចុះថ្ងៃទី២៦ ខែមីនា ឆ្នាំ២០២០ ដែលប្រកាសឱ្យប្រើច្បាប់ស្តីពីការបង្កើតក្រសួងឧស្សាហកម្ម វិទ្យាសាស្ត្រ បច្ចេកវិទ្យា និងនវានុវត្តន៍
- បានឃើញព្រះរាជក្រមលេខ នស/រកម/០៦០៦/០១៨ ចុះថ្ងៃទី២៣ ខែមិថុនា ឆ្នាំ២០០៦ ដែលប្រកាសឱ្យប្រើច្បាប់ស្តីពីការគ្រប់គ្រងរោងចក្រ និងសិប្បកម្ម
- បានឃើញព្រះរាជក្រមលេខ នស/រកម/១០១៤/០២៥ ចុះថ្ងៃទី២៣ ខែតុលា ឆ្នាំ២០១៤ ដែលប្រកាសឱ្យប្រើច្បាប់ស្តីពីវិសោធនកម្មច្បាប់ ស្តីពីការគ្រប់គ្រងរោងចក្រ និងសិប្បកម្ម
- បានឃើញអនុក្រឹត្យលេខ៤៨ អនក្រ.បក ចុះថ្ងៃទី០៦ ខែមេសា ឆ្នាំ២០២០ ស្តីពីការរៀបចំ និងការប្រព្រឹត្តទៅរបស់ក្រសួងឧស្សាហកម្ម វិទ្យាសាស្ត្រ បច្ចេកវិទ្យា និងនវានុវត្តន៍
- យោងលិខិតលេខ៣៦៣៧/២១ គ.វ.ក ចុះថ្ងៃទី១១ ខែវិច្ឆិកា ឆ្នាំ២០២១ ស្តីពីការវិនិយោគលើគម្រោងបង្កើតរោងចក្រកាត់ដេរ និងចាក់សម្លៀកបំពាក់ របស់ក្រុមប្រឹក្សាអភិវឌ្ឍន៍កម្ពុជា
- យោងសំណើសុំប្រកាសបង្កើតរោងចក្រកាត់ដេរ និងចាក់សម្លៀកបំពាក់ ចុះថ្ងៃទី២៨ ខែកញ្ញា ឆ្នាំ២០២១ របស់ក្រុមហ៊ុន ដាប់បែលយូធីអិកស៍ លីឌីង ហ្វេសិន ឯ.ក

សម្រេច

ប្រការ១៖ អនុញ្ញាតឱ្យក្រុមហ៊ុន **ដាប់បែលយូធីអិកស៍ លីឌីង ហ្វេសិន ឯ.ក (WTX LEADING FASHION CO., LTD.)** តំណាងដោយលោក **SHEN, WEI-CHENG** សញ្ជាតិចិន(តៃវ៉ាន់) កាន់លិខិតឆ្លងដែនលេខ **311318417** ចុះថ្ងៃទី២៧ ខែឧសភា ឆ្នាំ២០១៥ បង្កើតរោងចក្រកាត់ដេរ និងចាក់សម្លៀកបំពាក់ ដែលមានទីតាំងស្ថិតនៅក្បាលដីលេខ០៩៩៤ ផ្លូវជាតិលេខ២១ ភូមិព្រែកឡេវ សង្កាត់កោះខ្លះ ក្រុងតាខ្មៅ ខេត្តកណ្តាល។

ឈ្មោះផលិតផល	**លេខកូដចំណាត់ថ្នាក់ឧស្សាហកម្ម ISIC Rev.4 Code**
១-សម្លៀកបំពាក់ (កាត់ដេរ)	១៤១០
២-សម្លៀកបំពាក់ (ចាក់)	១៤៣០

ប្រការ២៖ ម្ចាស់រោងចក្រ ត្រូវលើកស្លាកឈ្មោះរោងចក្រដូចមានចែងក្នុងមាត្រា១៨-ថ្មី នៃច្បាប់ ស្តីពីវិសោធនកម្មច្បាប់ ស្តីពីការគ្រប់គ្រងរោងចក្រ និងសិប្បកម្ម និងដូចបានកំណត់ដោយឡែកនៅក្នុងសេចក្តីណែនាំស្តីពីការដាក់ឈ្មោះរោងចក្រ និងសិប្បកម្ម។

ស្លាកឈ្មោះរោងចក្រ៖ " **រោងចក្រកាត់ដេរ និងចាក់សម្លៀកបំពាក់ ដាប់បែលយូធីអិកស៍ លីឌីង ហ្វេសិន ឯ.ក** "

ប្រការ៣៖ ការរៀបចំគ្រប់ផ្នែកក្នុងរោងចក្រ ត្រូវអនុលោមតាមមាត្រា៤-ថ្មី នៃច្បាប់ ស្តីពីវិសោធនកម្មច្បាប់ ស្តីពីការគ្រប់គ្រងរោងចក្រ និងសិប្បកម្ម ស្របទៅតាមប្លង់គ្រឿងចក្រ-គ្រឿងម៉ាស៊ីន ដែលបានតម្កល់នៅក្រសួងឧស្សាហកម្ម វិទ្យាសាស្ត្រ បច្ចេកវិទ្យា និងនវានុវត្តន៍ និងបទប្បញ្ញត្តិបច្ចេកទេសដោយឡែករបស់ក្រសួង។

ប្រការ៤៖ មុនចាប់ផ្តើមដំណើរការរោងចក្រ ម្ចាស់រោងចក្រត្រូវជូនដំណឹងឱ្យបានមុនរយៈពេល១៥ ថ្ងៃ យ៉ាងតិច និងធ្វើការស្នើសុំវិញ្ញាបនបត្រអនុញ្ញាតដំណើរការរោងចក្រ ដែលមានសុពលភាព០៣ឆ្នាំ ពីក្រសួងឧស្សាហកម្ម វិទ្យាសាស្ត្រ បច្ចេកវិទ្យា និងនវានុវត្តន៍។

ប្រការ៥៖ ម្ចាស់រោងចក្រ ត្រូវតាំងបង្ហាញប្រកាសបង្កើតរោងចក្រ វិញ្ញាបនបត្រអនុញ្ញាតដំណើរការរោងចក្រ និងលិខិតអនុញ្ញាតទាំងឡាយ ជាចំហនៅកន្លែងសមស្របណាមួយដែលងាយមើលឃើញក្នុងរោងចក្ររបស់ខ្លួន ស្របតាមមាត្រា១៦ នៃច្បាប់ ស្តីពីការគ្រប់គ្រងរោងចក្រ និងសិប្បកម្ម។

ប្រការ៦៖ ម្ចាស់រោងចក្រ ត្រូវដាក់ពាក្យស្នើសុំការអនុញ្ញាតពីក្រសួងឧស្សាហកម្ម វិទ្យាសាស្ត្រ បច្ចេកវិទ្យា និងនវានុវត្តន៍ លើការផ្លាស់ប្តូរទីតាំង ការពង្រីកផលិតកម្ម ការបង្កើតសាខារោងចក្រ ការប្តូរឈ្មោះរោងចក្រ ការបន្ថែមផលិតផលថ្មី និងការប្តូរម្ចាស់រោងចក្រ ស្របតាមមាត្រា១២ នៃច្បាប់ ស្តីពីការគ្រប់គ្រងរោងចក្រ និងសិប្បកម្ម និងមាត្រា១៣-ថ្មី មាត្រា១៨-ថ្មី នៃច្បាប់ ស្តីពីវិសោធនកម្មច្បាប់ ស្តីពីការគ្រប់គ្រងរោងចក្រ និងសិប្បកម្ម។

ប្រការ៧៖ ម្ចាស់រោងចក្រ ត្រូវគ្រប់គ្រងរោងចក្រដោយខ្លួនឯង។ ក្នុងករណីប្រគល់សិទ្ធិឱ្យអ្នកដទៃគ្រប់គ្រងរោងចក្រជំនួសខ្លួន ម្ចាស់រោងចក្រត្រូវជូនដំណឹងជាលាយលក្ខណ៍អក្សរមកក្រសួងឧស្សាហកម្ម វិទ្យាសាស្ត្រ បច្ចេកវិទ្យា និងនវានុវត្តន៍។ ក្នុងករណីនេះ ម្ចាស់រោងចក្រត្រូវតែទទួលខុសត្រូវលើគ្រប់សកម្មភាព នៃរោងចក្រ និងគុណភាពផលិតផលរបស់ខ្លួនចំពោះមុខច្បាប់ និងអ្នកប្រើប្រាស់ ស្របតាមមាត្រា៥ នៃច្បាប់ ស្តីពីការគ្រប់គ្រងរោងចក្រ និងសិប្បកម្ម។

ប្រការ៨៖ ម្ចាស់រោងចក្រ ត្រូវផ្តល់ឱ្យបានត្រឹមត្រូវ និងទៀងទាត់នូវទិន្នន័យ និងរបាយការណ៍ប្រចាំខែ មកអគ្គនាយកដ្ឋានឧស្សាហកម្ម នៅសប្តាហ៍ទីមួយនៃខែបន្ទាប់ ទៅតាមទម្រង់កំណត់របស់ក្រសួងឧស្សាហកម្ម វិទ្យាសាស្ត្រ បច្ចេកវិទ្យា និងនវានុវត្តន៍ ស្របតាមមាត្រា១៩-ថ្មី នៃច្បាប់ ស្តីពីវិសោធនកម្មច្បាប់ ស្តីពីការគ្រប់គ្រងរោងចក្រ និងសិប្បកម្ម។

ប្រការ៩៖ ម្ចាស់រោងចក្រ ត្រូវទទួលខុសត្រូវក្នុងការគ្រប់គ្រងសំណល់ឧស្សាហកម្មគ្រប់ប្រភេទ និងសុវត្ថិភាពឧស្សាហកម្ម តាមជំពូកទី៣ នៃច្បាប់ ស្តីពីការគ្រប់គ្រងរោងចក្រ និងសិប្បកម្ម និងច្បាប់ ស្តីពីវិសោធនកម្មច្បាប់ ស្តីពីការគ្រប់គ្រងរោងចក្រ និងសិប្បកម្ម។

<u>ប្រការ១០៖</u> ម្ចាស់រោងចក្រ ត្រូវសហការជាមួយមន្ត្រីមានសមត្ថកិច្ចរបស់ក្រសួងឧស្សាហកម្ម វិទ្យាសាស្ត្រ បច្ចេកវិទ្យា និងនវានុវត្តន៍ ក្នុងគោលបំណងអនុវត្តការចុះធ្វើអធិការកិច្ច ស្របតាមមាត្រា៣៧-ថ្មី នៃច្បាប់ ស្តីពីវិសោធនកម្មច្បាប់ ស្តីពីការគ្រប់គ្រងរោងចក្រ និងសិប្បកម្ម ឱ្យមានប្រសិទ្ធភាពខ្ពស់។

ម្ចាស់រោងចក្រ ត្រូវរាយការណ៍មកក្រសួងឧស្សាហកម្ម វិទ្យាសាស្ត្រ បច្ចេកវិទ្យា និងនវានុវត្តន៍ ឱ្យបានឆាប់រហ័សអំពីករណីប្រែប្រួលហានិភ័យ ឬករណីប្រធានសក្តិផ្សេងៗ ដែលប៉ះពាល់ធ្ងន់ធ្ងរដល់ដំណើរការរបស់រោងចក្រ ស្របតាមមាត្រា៤១-ថ្មី នៃច្បាប់ ស្តីពីវិសោធនកម្មច្បាប់ ស្តីពីការគ្រប់គ្រងរោងចក្រ និងសិប្បកម្ម។

<u>ប្រការ១១៖</u> ម្ចាស់រោងចក្រ ត្រូវជូនដំណឹងជាលាយលក្ខណ៍អក្សរមកក្រសួងឧស្សាហកម្ម វិទ្យាសាស្ត្រ បច្ចេកវិទ្យា និងនវានុវត្តន៍ រយៈពេល០១ខែយ៉ាងតិច មុនថ្ងៃដែលខ្លួនបញ្ឈប់ដំណើរការរោងចក្រជាស្ថាពរ។ ករណីរោងចក្រផ្អាកដំណើរការជាប់ៗគ្នា ក្នុងរយៈពេល១២ខែ ឬមិនបានផ្តល់ទិន្នន័យ និងរបាយការណ៍ប្រចាំខែជាប់ៗគ្នារយៈពេល០៣ខែ ត្រូវចាត់ទុកថា ជាការបញ្ឈប់ដំណើរការរោងចក្រជាស្ថាពរ ស្របតាមមាត្រា១៥-ថ្មី នៃច្បាប់ ស្តីពីវិសោធនកម្មច្បាប់ ស្តីពីការគ្រប់គ្រងរោងចក្រ និងសិប្បកម្ម។

<u>ប្រការ១២៖</u> លក្ខខណ្ឌនានារបស់ប្រកាសនេះ អាចកែសម្រួល ឬធ្វើវិសោធនកម្មបាន អនុលោមតាមច្បាប់ ស្តីពីការគ្រប់គ្រងរោងចក្រ និងសិប្បកម្ម និងច្បាប់ ស្តីពីវិសោធនកម្មច្បាប់ ស្តីពីការគ្រប់គ្រងរោងចក្រ និងសិប្បកម្ម។ ប្រកាសនេះ អាចដកហូតស្របតាមមាត្រា៣៩-ថ្មី នៃច្បាប់ ស្តីពីវិសោធនកម្មច្បាប់ ស្តីពីការគ្រប់គ្រងរោងចក្រ និងសិប្បកម្ម និងតាមលក្ខខណ្ឌទាំងឡាយនៃប្រកាសនេះ។

<u>ប្រការ១៣៖</u> ម្ចាស់រោងចក្រ ត្រូវអនុវត្តឱ្យបានត្រឹមត្រូវតាមច្បាប់ ស្តីពីការគ្រប់គ្រងរោងចក្រ និងសិប្បកម្ម និងច្បាប់ស្តីពីវិសោធនកម្មច្បាប់ ស្តីពីការគ្រប់គ្រងរោងចក្រ និងសិប្បកម្ម និងលិខិតបទដ្ឋានគតិយុត្តនានាពាក់ព័ន្ធនឹងវិស័យឧស្សាហកម្ម។ ក្នុងករណីល្មើស ត្រូវផ្តន្ទាទោសតាមច្បាប់ជាធរមាន។

<u>ប្រការ១៤៖</u> អគ្គនាយកឧស្សាហកម្ម ប្រធាននាយកដ្ឋានពាក់ព័ន្ធ ប្រធានមន្ទីរឧស្សាហកម្ម វិទ្យាសាស្ត្រ បច្ចេកវិទ្យា និងនវានុវត្តន៍ ខេត្តកណ្តាល និងម្ចាស់រោងចក្រ ដូចមានចែងក្នុងប្រការ១ ត្រូវអនុវត្តប្រកាសនេះ តាមមុខការរៀងៗខ្លួន។

<u>ប្រការ១៥៖</u> ប្រកាសនេះមានអានុភាពគតិយុត្ត ចាប់ពីថ្ងៃចុះហត្ថលេខាតទៅ។

ជ.រដ្ឋមន្ត្រីក្រសួងឧស្សាហកម្ម វិទ្យាសាស្ត្រ
បច្ចេកវិទ្យា និងនវានុវត្តន៍
រដ្ឋលេខាធិការ

ហាន សុតា

<u>ចម្លងជូន៖</u>
- ទីស្តីការគណៈរដ្ឋមន្ត្រី
- ក្រសួងរៀបចំដែនដី នគរូបនីយកម្ម និងសំណង់
- ក្រសួងសេដ្ឋកិច្ច និងហិរញ្ញវត្ថុ
- ក្រសួងពាណិជ្ជកម្ម
- ក្រសួងបរិស្ថាន
- ក្រសួងការងារ និងបណ្តុះបណ្តាលវិជ្ជាជីវៈ
- ក្រុមប្រឹក្សាអភិវឌ្ឍន៍កម្ពុជា
- រាជកិច្ច
- វិទ្យាស្ថានស្តង់ដារកម្ពុជា
- មជ្ឈមណ្ឌលមាត្រាសាស្ត្រជាតិ
- សាលាខេត្តកណ្តាល
- មន្ទីរឧស្សាហកម្ម វិទ្យាសាស្ត្រ បច្ចេកវិទ្យា និងនវានុវត្តន៍ ខេត្តកណ្តាល
- រដ្ឋបាលក្រុងតាខ្មៅ
- រដ្ឋបាលសង្កាត់កោះរខ្ពស់
  "ដើម្បីជូនជ្រាប"
- ដូចប្រការ១៤ "ដើម្បីអនុវត្ត"
- ឯកសារ-កាលប្បវត្តិ

ព្រះរាជាណាចក្រកម្ពុជា
ជាតិ សាសនា ព្រះមហាក្សត្រ
Kingdom of Cambodia
Nation Religion King

ក្រសួងរ៉ែ និងថាមពល
Ministry of Mines and Energy
លេខ: ០៣១៩ រ៥.អ.ប៉ក.ប៉ក

ប្រកាស
ស្ដីពី
លក្ខខណ្ឌនៃលិខិតអនុញ្ញាតដំណើរការស្ថានីយប្រេងឥន្ធនៈ
លេខ ០៣១៩ រ៥.អ.ប៉ក.លអ ចុះថ្ងៃទី ១១ ខែ មីនា ឆ្នាំ ២០២១

រដ្ឋមន្ត្រីក្រសួងរ៉ែនិងថាមពល

- បានឃើញរដ្ឋធម្មនុញ្ញនៃព្រះរាជាណាចក្រកម្ពុជា
- បានឃើញព្រះរាជក្រឹត្យលេខនស/រកត/០៩១៨/៩២៥ ចុះថ្ងៃទី០៦ ខែកញ្ញា ឆ្នាំ២០១៨ស្ដីពីការតែងតាំងរាជរដ្ឋាភិបាលនៃព្រះរាជាណាចក្រកម្ពុជា
- បានឃើញព្រះរាជក្រមលេខនស/រកម/០៦១៨/០១២ ចុះថ្ងៃទី២៨ ខែមិថុនា ឆ្នាំ២០១៨ ដែលប្រកាសឱ្យប្រើច្បាប់ស្ដីពីការរៀបចំនិងការប្រព្រឹត្តទៅនៃគណៈរដ្ឋមន្ត្រី
- បានឃើញព្រះរាជក្រមលេខនស/រកម/១២១៣/០១៧ ចុះថ្ងៃទី០៩ ខែធ្នូ ឆ្នាំ២០១៣ ដែលប្រកាសឱ្យប្រើច្បាប់ស្ដីពីការបង្កើតក្រសួងរ៉ែនិងថាមពល
- បានឃើញព្រះរាជក្រមលេខនស/រកម/០៧១៩/០០៦ ចុះថ្ងៃទី១២ ខែកក្កដា ឆ្នាំ២០១៩ ដែលប្រកាសឱ្យប្រើច្បាប់ស្ដីពីការគ្រប់គ្រងប្រេងកាត និងផលិតផលប្រេងកាត
- បានឃើញអនុក្រឹត្យលេខ១៣៧អនក្រ.បកចុះថ្ងៃទី៣១ ខែតុលា ឆ្នាំ២០១៨ ស្ដីពីការរៀបចំនិងការប្រព្រឹត្តទៅរបស់ក្រសួងរ៉ែនិងថាមពល
- បានឃើញប្រកាសរួមលេខ១៤៥១សហវ.ប្រក ចុះថ្ងៃទី០៣ ខែវិច្ឆិកា ឆ្នាំ២០១៥ របស់ក្រសួងរ៉ែ និងថាមពល និងក្រសួងសេដ្ឋកិច្ច និងហិរញ្ញវត្ថុ ស្ដីពីការផ្ដល់សេវាសាធារណៈ និងការពិន័យអន្តរការណ៍ជាប្រាក់
- បានឃើញប្រកាសរួមលេខ១២៨សហវ.ប្រក ចុះថ្ងៃទី០៣ ខែកុម្ភៈ ឆ្នាំ២០១៧ របស់ក្រសួងរ៉ែ និងថាមពល និងក្រសួងសេដ្ឋកិច្ច និងហិរញ្ញវត្ថុ ស្ដីពីការកែសម្រួលតារាងឧបសម្ព័ន្ធភ្ជាប់នឹងប្រកាសរួមលេខ១៤៥១សហវ.ប្រក ចុះថ្ងៃទី០៣ ខែវិច្ឆិកា ឆ្នាំ២០១៥ ស្ដីពីការផ្ដល់សេវាសាធារណៈ និងការពិន័យអន្តរការណ៍ជាប្រាក់ដោយក្រសួងរ៉ែ និងថាមពល

លេខ ៧៩-៨៩ ផ្លូវប៉ាស្ទ័រ (៥១) សង្កាត់ផ្សារថ្មី៣ ខណ្ឌដូនពេញ រាជធានីភ្នំពេញ ទូរស័ព្ទ (៨៥៥) ២៣ ២១៩ ៥៧៤ ទូរសារ (៨៥៥) ២៣ ២១៩ ៥៨៤
#79-89, Pasteur Street(51), Sangkat Phsar Thmey3, Khan Daun Penh, Phnom Penh. Tel: (855) 23 219 574 Fax: (855) 23 219 584 www.mme.gov.kh info@mme.gov.kh

- បានឃើញប្រកាសលេខ០១៤១ រថ.អប្រក.ប្រក ចុះថ្ងៃទី១៦ ខែឧសភា ឆ្នាំ២០១៨ ស្តីពីនីតិវិធីនៃការគ្រប់គ្រងបច្ចេកទេសសុវត្ថិភាពស្ថានីយប្រេងឥន្ធនៈ ឧស្ម័នឥន្ធនៈ និងស្ថានីយរួមប្រេងនិងឧស្ម័នឥន្ធនៈ របស់ក្រសួងរ៉ែនិងថាមពល
- បានឃើញសារាចរលេខ០១៤០ រថ.អប្រក.សរច ចុះថ្ងៃទី១៦ ខែឧសភា ឆ្នាំ២០១៨ ស្តីពីសុវត្ថិភាពសម្រាប់រៀបចំស្ថានីយប្រេងឥន្ធនៈ ឧស្ម័នឥន្ធនៈ និងស្ថានីយរួមប្រេង និងឧស្ម័នឥន្ធនៈ របស់ក្រសួងរ៉ែ និងថាមពល
- បានឃើញសំណើចុះថ្ងៃទី០៧ ខែសីហា ឆ្នាំ២០២០ របស់លោក ASIF IQBAL តំណាងក្រុមហ៊ុន
- យោងតាមតម្រូវការចាំបាច់របស់ក្រសួងរ៉ែនិងថាមពល

សម្រេច

ប្រការ១.-

ប្រកាសនេះ មានគោលបំណងកំណត់លក្ខខណ្ឌ ក្នុងការផ្តល់លិខិតអនុញ្ញាតដំណើរការស្ថានីយប្រេងឥន្ធនៈយីហោ **តូតាល់ កំពង់ចាម** ស្ថិតនៅផ្លូវជាតិលេខ៧ ភូមិអំពិលលើ ឃុំអំពិល ស្រុកកំពង់សៀម ខេត្តកំពង់ចាម របស់ **ក្រុមហ៊ុន តូតាល់ កម្ពុជា** (ម្ចាស់ស្ថានីយ)។

ប្រការ២.-

ក្រុមហ៊ុនត្រូវតាំងបង្ហាញលិខិតអនុញ្ញាតដំណើរការស្ថានីយនៅទីតាំងដែលងាយមើលឃើញក្នុងស្ថានីយរបស់ខ្លួន។

ប្រការ៣.-

ក្រុមហ៊ុនត្រូវគោរពនិងអនុវត្តតាមប្រកាសលេខ ០១៤១ រថ.អប្រក.ប្រក ចុះថ្ងៃទី១៦ ខែឧសភា ឆ្នាំ២០១៨ ស្តីពីនីតិវិធីនៃការគ្រប់គ្រងបច្ចេកទេសសុវត្ថិភាពស្ថានីយប្រេងឥន្ធនៈ ស្ថានីយឧស្ម័នឥន្ធនៈ និងស្ថានីយរួមប្រេង និងឧស្ម័នឥន្ធនៈ របស់ក្រសួងរ៉ែ និងថាមពល ដោយត្រូវបំពេញបន្ថែមនូវឯកសារដូចខាងក្រោមក្នុងរយៈពេលមួយឆ្នាំ ចាប់ពីកាលបរិច្ឆេទនៃប្រកាសនេះ៖

១. លិខិតអនុញ្ញាតទីតាំងពីអាជ្ញាធរដែនដី
២. លិខិតអនុញ្ញាតសាងសង់ពីក្រសួងរៀបចំដែនដី នគរូបនីយកម្ម និងសំណង់។

ប្រការ៤.-

ក្រុមហ៊ុនត្រូវគោរព និងអនុវត្តតាមសារាចរលេខ ០១៤០ រថ.អប្រក.សរច ចុះថ្ងៃទី១៦ ខែឧសភា ឆ្នាំ២០១៨ ស្តីពីសុវត្ថិភាពសម្រាប់ការរៀបចំស្ថានីយប្រេងឥន្ធនៈ ស្ថានីយឧស្ម័នឥន្ធនៈ និងស្ថានីយរួមប្រេង និងឧស្ម័នឥន្ធនៈ របស់ក្រសួងរ៉ែ និងថាមពល។

ប្រការ៥.-

ក្រុមហ៊ុនត្រូវគោរពតាមសេចក្តីណែនាំរបស់ក្រសួងរ៉ែ និងថាមពល ក្នុងការដាក់វិធានការ បទប្បញ្ញត្តិផ្សេងៗ និងត្រូវគោរពតាមច្បាប់ និងលិខិតបទដ្ឋានគតិយុត្តផ្សេងទៀតជាធរមាន។

ប្រការ៦.-

ក្រុមហ៊ុនត្រូវធ្វើសេចក្តីជូនដំណឹងជាលាយលក្ខណ៍អក្សរមកក្រសួងរ៉ែនិងថាមពលមុនប្រគល់សិទ្ធិឱ្យអ្នកដទៃទៀតគ្រប់គ្រងស្ថានីយជំនួសខ្លួន ប៉ុន្តែត្រូវទទួលខុសត្រូវលើគ្រប់សកម្មភាពនៃកិច្ចប្រតិបត្តិការស្ថានីយនេះ។

ប្រការ៧.-

ក្រុមហ៊ុនត្រូវផ្តល់ឱ្យបានត្រឹមត្រូវនូវទិន្នន័យបរិមាណប្រេងឥន្ធនៈ ដែលបានលក់ជាប្រចាំត្រីមាសនៅក្នុងសប្តាហ៍ទី១ នៃត្រីមាសបន្ទាប់ និងប្រចាំឆ្នាំនៅសប្តាហ៍ទី១ នៃឆ្នាំបន្ទាប់ មកអគ្គនាយកដ្ឋានប្រេងកាតនៃក្រសួងរ៉ែ និងថាមពល។

ប្រការ៨.-

ក្រុមហ៊ុនត្រូវសហការជាមួយមន្ត្រីមានសមត្ថកិច្ចរបស់ក្រសួងរ៉ែ និងថាមពលក្នុងគោលបំណងអនុវត្តការចុះធ្វើអធិការកិច្ចដើម្បីឱ្យការគ្រប់គ្រងស្ថានីយមានប្រសិទ្ធិភាពខ្ពស់។

ប្រការ៩.-

ក្រុមហ៊ុនត្រូវរាយការណ៍ មកអគ្គនាយកដ្ឋានប្រេងកាត ឱ្យបានឆាប់រហ័សតាមដែលអាចធ្វើបានអំពីហានិភ័យផ្សេងៗ ដែលប៉ះពាល់ធ្ងន់ធ្ងរដល់ដំណើរការ នៃស្ថានីយរបស់ខ្លួន។

ប្រការ១០.-

ក្រុមហ៊ុនត្រូវជូនដំណឹងជាលាយលក្ខណ៍អក្សរមកអគ្គនាយកដ្ឋានប្រេងកាតនៃក្រសួងរ៉ែនិងថាមពលរយៈពេល១ (មួយ) ខែយ៉ាងតិច មុនថ្ងៃដែលខ្លួនបញ្ឈប់ដំណើរការស្ថានីយជាស្ថាពរ។

ប្រការ១១.-

ប្រកាសនេះមានរយៈពេលសុពលភាពស្របតាមរយៈពេលសុពលភាព នៃលិខិតដំណើរការស្ថានីយលេខ.០៣១៩ រ៉ែ.អាជក.ល៥......ចុះថ្ងៃទី......១១..........ខែ.មីនា.........ឆ្នាំ២០២១..............របស់ក្រសួងរ៉ែនិងថាមពល និងអាចពន្យារបន្តបានស្របតាមលិខិតអនុញ្ញាតនេះ និងបទប្បញ្ញត្តិជាធរមាន។

៩៤

ប្រការ១២.-

ក្នុងករណីស្ថានីយនេះផ្អាកដំណើរការជាប់ៗគ្នា ក្នុងរយៈពេល១២ (ដប់ពីរ)ខែ ឬ ប្រព្រឹត្តល្មើសច្បាប់ ឬ ល្មើសធ្ងន់ធ្ងរនឹងប្រការណាមួយខាងលើនោះលិខិតអនុញ្ញាតដំណើរការស្ថានីយលេខ ០៣.១៩ រ៉ែ.អប៉ក.ចអ ចុះថ្ងៃទី......១១....ខែ.......មីនា......ឆ្នាំ២០២១.....នឹងត្រូវដកហូតដោយគ្មានលក្ខខណ្ឌឡើយ។

ប្រការ១៣.-

នាយកខុទ្ទកាល័យ អគ្គនាយកនៃអគ្គនាយកដ្ឋានកិច្ចការទូទៅ អគ្គនាយកនៃអគ្គនាយកដ្ឋានប្រេងកាត អគ្គាធិការ ប្រធានមន្ទីររ៉ែ និងថាមពល ខេត្តកំពង់ចាម និង ក្រុមហ៊ុន តូតាល់ កម្ពុជា ត្រូវទទួលបន្ទុកអនុវត្តប្រកាសនេះតាមភារកិច្ចរៀងៗខ្លួនចាប់ពីថ្ងៃចុះហត្ថលេខានេះតទៅ។

ថ្ងៃព្រហស្បតិ៍ ១៣កើត ខែផល្គុន ឆ្នាំជូត ទោស័ក ព.ស.២៥៦៤

ធ្វើនៅរាជធានីភ្នំពេញ ថ្ងៃទី......១១.....ខែ..មីនា........ឆ្នាំ២០២១

រដ្ឋមន្ត្រីក្រសួងរ៉ែនិងថាមពល

ស៊ុយ សែម

កន្លែងទទួល:
- ទីស្តីការគណៈរដ្ឋមន្ត្រី
- ក្រសួងសេដ្ឋកិច្ចនិងហិរញ្ញវត្ថុ
- ខុទ្ទកាល័យសម្តេចអគ្គមហាសេនាបតីតេជោនាយករដ្ឋមន្ត្រី
- រដ្ឋបាលខេត្តកំពង់ចាម
- ដូចប្រការ១៣
- រាជកិច្ច
- ឯកសារកាលប្បវត្តិ

ព្រះរាជាណាចក្រកម្ពុជា
ជាតិ សាសនា ព្រះមហាក្សត្រ
Kingdom of Cambodia
Nation Religion King

ក្រសួងរ៉ែ និងថាមពល
Ministry of Mines and Energy
លេខ: ០៣២៧ រ៉ថ.អប្រក.ប្រក

ប្រកាស
ស្តីពី
លក្ខខណ្ឌនៃលិខិតអនុញ្ញាតដំណើរការស្ថានីយប្រេងឥន្ធនៈ
លេខ០៣២៤៨ រ៉ថ.អប្រក.លអ ចុះថ្ងៃទី ១១ ខែ មីនា ឆ្នាំ ២០២១

រដ្ឋមន្ត្រីក្រសួងរ៉ែនិងថាមពល

- បានឃើញរដ្ឋធម្មនុញ្ញនៃព្រះរាជាណាចក្រកម្ពុជា
- បានឃើញព្រះរាជក្រឹត្យលេខនស/រកត/០៩១៨/៩២៥ ចុះថ្ងៃទី០៦ ខែកញ្ញា ឆ្នាំ២០១៨ ស្តីពីការតែងតាំងរាជរដ្ឋាភិបាលនៃព្រះរាជាណាចក្រកម្ពុជា
- បានឃើញព្រះរាជក្រមលេខនស/រកម/០៦១៨/០១២ ចុះថ្ងៃទី២៨ ខែមិថុនា ឆ្នាំ២០១៨ ដែលប្រកាសឱ្យប្រើច្បាប់ស្តីពីការរៀបចំនិងការប្រព្រឹត្តទៅនៃគណៈរដ្ឋមន្ត្រី
- បានឃើញព្រះរាជក្រមលេខនស/រកម/១២១៣/០១៧ ចុះថ្ងៃទី០៩ ខែធ្នូ ឆ្នាំ២០១៣ ដែលប្រកាសឱ្យប្រើច្បាប់ស្តីពីការបង្កើតក្រសួងរ៉ែនិងថាមពល
- បានឃើញព្រះរាជក្រមលេខនស/រកម/០៧១៩/០០៦ ចុះថ្ងៃទី១២ ខែកក្កដា ឆ្នាំ២០១៩ ដែលប្រកាសឱ្យប្រើច្បាប់ស្តីពីការគ្រប់គ្រងប្រេងកាត និងផលិតផលប្រេងកាត
- បានឃើញអនុក្រឹត្យលេខ១៣៧អនក្រ.បក ចុះថ្ងៃទី៣១ ខែតុលា ឆ្នាំ២០១៨ ស្តីពីការរៀបចំនិងការប្រព្រឹត្តទៅរបស់ក្រសួងរ៉ែនិងថាមពល
- បានឃើញប្រកាសរួមលេខ១៤៥១សហវ.ប្រក ចុះថ្ងៃទី០៣ ខែវិច្ឆិកា ឆ្នាំ២០១៥ របស់ក្រសួងរ៉ែ និងថាមពល និងក្រសួងសេដ្ឋកិច្ច និងហិរញ្ញវត្ថុ ស្តីពីការផ្តល់សេវាសាធារណៈ និងការពិន័យអន្តរការណ៍ជាប្រាក់
- បានឃើញប្រកាសរួមលេខ១២៨សហវ.ប្រក ចុះថ្ងៃទី០៣ ខែកុម្ភៈ ឆ្នាំ២០១៧ របស់ក្រសួងរ៉ែ និងថាមពល និងក្រសួងសេដ្ឋកិច្ច និងហិរញ្ញវត្ថុ ស្តីពីការកែសម្រួលតារាងឧបសម្ព័ន្ធភ្ជាប់នឹងប្រកាសរួមលេខ១៤៥១សហវ.ប្រក ចុះថ្ងៃទី០៣ ខែវិច្ឆិកា ឆ្នាំ២០១៥ ស្តីពីការផ្តល់សេវាសាធារណៈ និងការពិន័យអន្តរការណ៍ជាប្រាក់ដោយក្រសួងរ៉ែ និងថាមពល
- បានឃើញប្រកាសលេខ០១៤១ រថ.អប្រក.ប្រក ចុះថ្ងៃទី១៦ ខែឧសភា ឆ្នាំ២០១៨ ស្តីពីនីតិវិធីនៃការគ្រប់គ្រងបច្ចេកទេសសុវត្ថិភាពស្ថានីយប្រេងឥន្ធនៈ ឧស្ម័នឥន្ធនៈ និងស្ថានីយរួមប្រេងនិង

លេខ ៧៩-៨៩ ផ្លូវប៉ាស្ទ័រ (៥១) សង្កាត់ផ្សារថ្មី៣ ខណ្ឌដូនពេញ រាជធានីភ្នំពេញ ទូរស័ព្ទ (៨៥៥) ២៣ ២១៩ ៥៧៤ ទូរសារ (៨៥៥) ២៣ ២១៩ ៥៨៤
#79-89, Pasteur Street(51), Sangkat Phsar Thmey3, Khan Daun Penh, Phnom Penh. Tel: (855) 23 219 574 Fax: (855) 23 219 584 www.mme.gov.kh info@mme.gov.kh

ឧស្ម័នឥន្ធនៈ របស់ក្រសួងរ៉ែនិងថាមពល

- បានឃើញសារាចរលេខ០១៤០ រថ.អប្រក.សរច ចុះថ្ងៃទី១៦ ខែឧសភា ឆ្នាំ២០១៨ ស្តីពីសុវត្ថិភាពសម្រាប់រៀបចំស្ថានីយប្រេងឥន្ធនៈ ឧស្ម័នឥន្ធនៈ និងស្ថានីយរួមប្រេងនិងឧស្ម័នឥន្ធនៈ របស់ក្រសួងរ៉ែនិងថាមពល
- បានឃើញសំណើចុះថ្ងៃទី១១ ខែកញ្ញា ឆ្នាំ២០២០ របស់លោក អាសុីស អ៊ីកបាល
- យោងតាមតម្រូវការចាំបាច់របស់ក្រសួងរ៉ែ និងថាមពល។

សម្រេច

ប្រការ១.-

ប្រកាសនេះ មានគោលបំណងកំណត់លក្ខខណ្ឌ ក្នុងការផ្តល់លិខិតអនុញ្ញាតដំណើរការស្ថានីយប្រេងឥន្ធនៈដែលមានស្លាកយីហោឈ្មោះ **TOTAL CHATEAU DEAU** ស្ថិតនៅផ្លូវលេខ២១៧កែង២៧៤ សង្កាត់វាលវង់ ខណ្ឌ៧មករា រាជធានីភ្នំពេញ របស់ ក្រុមហ៊ុន តូតាល់កម្ពុជា (ម្ចាស់ស្ថានីយ)។

ប្រការ២.-

ក្រុមហ៊ុនត្រូវដាក់តាំងបង្ហាញលិខិតអនុញ្ញាតដំណើរការស្ថានីយនៅទីតាំងដែលងាយមើលឃើញក្នុងស្ថានីយរបស់ខ្លួន។

ប្រការ៣.-

ក្រុមហ៊ុនត្រូវគោរព និងអនុវត្តតាមប្រកាសលេខ០១៤១ រថ.អប្រក.ប្រក ចុះថ្ងៃទី១៦ ខែឧសភា ឆ្នាំ២០១៨ ស្តីពីនីតិវិធីនៃការគ្រប់គ្រងបច្ចេកទេសសុវត្ថិភាពស្ថានីយប្រេងឥន្ធនៈ ស្ថានីយឧស្ម័នឥន្ធនៈ និងស្ថានីយរួមប្រេង និងឧស្ម័នឥន្ធនៈរបស់ក្រសួងរ៉ែ និងថាមពល ដោយត្រូវបំពេញបន្ថែមនូវឯកសារដូចខាងក្រោមក្នុងរយៈពេលមួយឆ្នាំ ចាប់ពីកាលបរិច្ឆេទនៃប្រកាសនេះ៖

- លិខិតអនុញ្ញាតទីតាំងពីអាជ្ញាធររាជធានីភ្នំពេញ
- លិខិតអនុញ្ញាតសាងសង់ពីក្រសួងរៀបចំដែនដី នគរូបនីយកម្ម និងសំណង់។

ប្រការ៤.-

ក្រុមហ៊ុនត្រូវគោរពនិងអនុវត្តតាមសារាចរលេខ០១៤០ រថ.អប្រក.សរច ចុះថ្ងៃទី១៦ ខែឧសភា ឆ្នាំ២០១៨ ស្តីពីសុវត្ថិភាពសម្រាប់ការរៀបចំស្ថានីយប្រេងឥន្ធនៈស្ថានីយឧស្ម័នឥន្ធនៈ និងស្ថានីយរួមប្រេង និងឧស្ម័នឥន្ធនៈ របស់ក្រសួងរ៉ែនិងថាមពល។

ប្រការ៥.-

ក្រុមហ៊ុនត្រូវគោរពតាមសេចក្តីណែនាំរបស់ក្រសួងរ៉ែ និងថាមពលក្នុងការដាក់វិធានការ បទប្បញ្ញត្តិផ្សេងៗ និងត្រូវគោរពតាមច្បាប់ និងលិខិតបទដ្ឋានគតិយុត្តផ្សេងទៀតជាធរមាន។

៥ ៥

ប្រការ៦.-

ក្រុមហ៊ុនត្រូវធ្វើសេចក្ដីជូនដំណឹងជាលាយលក្ខណ៍អក្សរមកក្រសួងរ៉ែ និងថាមពលមុនប្រគល់សិទ្ធិឱ្យអ្នកដទៃទៀតគ្រប់គ្រងស្ថានីយជំនួសខ្លួន ប៉ុន្តែត្រូវទទួលខុសត្រូវលើគ្រប់សកម្មភាពនៃកិច្ចប្រតិបត្តិការស្ថានីយនេះ។

ប្រការ៧.-

ក្រុមហ៊ុនត្រូវផ្ដល់ឱ្យបានត្រឹមត្រូវ នូវទិន្នន័យបរិមាណប្រេងឥន្ធនៈ ដែលបានលក់ជាប្រចាំត្រីមាសនៅក្នុងសប្ដាហ៍ទី១ នៃត្រីមាសបន្ទាប់ និងប្រចាំឆ្នាំនៅសប្ដាហ៍ទី១ នៃឆ្នាំបន្ទាប់ មកអគ្គនាយកដ្ឋានប្រេងកាតនៃក្រសួងរ៉ែនិងថាមពល។

ប្រការ៨.-

ក្រុមហ៊ុនត្រូវសហការជាមួយមន្ត្រីមានសមត្ថកិច្ចរបស់ក្រសួងរ៉ែ និងថាមពលក្នុងគោលបំណងអនុវត្តការចុះធ្វើអធិការកិច្ចដើម្បីឱ្យការគ្រប់គ្រងស្ថានីយមានប្រសិទ្ធភាពខ្ពស់។

ប្រការ៩.-

ក្រុមហ៊ុនត្រូវរាយការណ៍មកអគ្គនាយកដ្ឋានប្រេងកាត ឱ្យបានឆាប់រហ័សតាមដែលអាចធ្វើបានអំពីហានិភ័យផ្សេងៗដែលប៉ះពាល់ធ្ងន់ធ្ងរដល់ដំណើរការនៃស្ថានីយរបស់ខ្លួន។

ប្រការ១០.-

ក្រុមហ៊ុនត្រូវជូនដំណឹងជាលាយលក្ខណ៍អក្សរមកអគ្គនាយកដ្ឋានប្រេងកាតនៃក្រសួងរ៉ែ និងថាមពលរយៈពេល១ (មួយ) ខែយ៉ាងតិច មុនថ្ងៃដែលខ្លួនបញ្ឈប់ដំណើរការស្ថានីយជាស្ថាពរ។

ប្រការ១១.-

ប្រកាសនេះមានរយៈពេលសុពលភាពស្របតាមរយៈពេលសុពលភាព នៃលិខិតដំណើរការស្ថានីយលេខ ០៣៧៧ រ៉េ.អ.ម៉.ក.-ណអ ចុះថ្ងៃទី ១១ ខែ មីនា ឆ្នាំ២០២១ របស់ក្រសួងរ៉ែ និងថាមពល និងអាចពន្យារបន្តបានស្របតាមលិខិតអនុញ្ញាតនេះ និងបទប្បញ្ញត្តិជាធរមាន។

ប្រការ១២.-

ក្នុងករណីស្ថានីយនេះផ្អាកដំណើរការជាប់ៗគ្នាក្នុងរយៈពេល១២ (ដប់ពីរ)ខែ ឬ ប្រព្រឹត្តល្មើសច្បាប់ ឬ ល្មើសធ្ងន់ធ្ងរនឹងប្រការណាមួយខាងលើ នោះលិខិតអនុញ្ញាតដំណើរការស្ថានីយលេខ ០៣៧៧ រ៉េ.អ.ម.ក.-ណអ ចុះថ្ងៃទី ១១ ខែ មីនា ឆ្នាំ២០២១ នឹងត្រូវដកហូតដោយគ្មានលក្ខខណ្ឌឡើយ។

ប្រការ១៣.--

នាយកខុទ្ទកាល័យ អគ្គនាយកនៃអគ្គនាយកដ្ឋានកិច្ចការទូទៅ អគ្គនាយកនៃអគ្គនាយកដ្ឋានប្រេងកាត អគ្គាធិការ ប្រធានមន្ទីររ៉ែនិងថាមពលរាជធានីភ្នំពេញ និងក្រុមហ៊ុនត្រូវទទួលបន្ទុកអនុវត្តប្រកាសនេះតាមភារកិច្ចរៀងៗខ្លួនចាប់ពីថ្ងៃចុះហត្ថលេខានេះតទៅ។

ថ្ងៃព្រហស្បតិ៍ ១៣រោច ខែ ផល្គុន ឆ្នាំឆ្លូវ ទោស័ក ព.ស.២៥៦៤.

ធ្វើនៅរាជធានីភ្នំពេញ ថ្ងៃទី ១១ ខែ មីនា ឆ្នាំ២០២១

រដ្ឋមន្ត្រីក្រសួងរ៉ែនិងថាមពល

ស៊ុយ សែម

កន្លែងទទួល:

-ទីស្តីការគណៈរដ្ឋមន្ត្រី
-ក្រសួងសេដ្ឋកិច្ចនិងហិរញ្ញវត្ថុ
-ខុទ្ទកាល័យសម្តេចអគ្គមហាសេនាបតីតេជោនាយករដ្ឋមន្ត្រី
-សាលារាជធានីភ្នំពេញ
-ដូចប្រការ១៣
-រាជកិច្ច
-ឯកសារ-កាលប្បវត្តិ

ព្រះរាជាណាចក្រកម្ពុជា
ជាតិ សាសនា ព្រះមហាក្សត្រ
Kingdom of Cambodia
Nation Religion King

ក្រសួងរ៉ែ និងថាមពល
Ministry of Mines and Energy

លេខ: ០៣៧៤.១៥.អប្រក.ប្រក.

ប្រកាស
ស្តីពី
លក្ខខណ្ឌនៃលិខិតអនុញ្ញាតដំណើរការស្ថានីយប្រេងឥន្ធនៈ
លេខ ០៣៧៤.១៥.អប្រក.លអ ចុះថ្ងៃទី ១១ ខែ មីនា ឆ្នាំ ២០២២

រដ្ឋមន្ត្រីក្រសួងរ៉ែនិងថាមពល

- បានឃើញរដ្ឋធម្មនុញ្ញនៃព្រះរាជាណាចក្រកម្ពុជា
- បានឃើញព្រះរាជក្រឹត្យលេខនស/រកត/០៩១៨/៩២៥ ចុះថ្ងៃទី០៦ ខែកញ្ញា ឆ្នាំ២០១៨ ស្តីពីការតែងតាំងរាជរដ្ឋាភិបាលនៃព្រះរាជាណាចក្រកម្ពុជា
- បានឃើញព្រះរាជក្រមលេខនស/រកម/០៦១៨/០១២ ចុះថ្ងៃទី២៨ ខែមិថុនា ឆ្នាំ២០១៨ ដែលប្រកាសឱ្យប្រើច្បាប់ស្តីពីការរៀបចំនិងការប្រព្រឹត្តទៅនៃគណៈរដ្ឋមន្ត្រី
- បានឃើញព្រះរាជក្រមលេខនស/រកម/១២១៣/០១៧ ចុះថ្ងៃទី០៩ ខែធ្នូ ឆ្នាំ២០១៣ ដែលប្រកាសឱ្យប្រើច្បាប់ស្តីពីការបង្កើតក្រសួងរ៉ែនិងថាមពល
- បានឃើញព្រះរាជក្រមលេខនស/រកម/០៧១៩/០០៦ ចុះថ្ងៃទី១២ ខែកក្កដា ឆ្នាំ២០១៩ ដែលប្រកាសឱ្យប្រើច្បាប់ស្តីពីការគ្រប់គ្រងប្រេងកាត និងផលិតផលប្រេងកាត
- បានឃើញអនុក្រឹត្យលេខ១៣៧អនក្រ.បក ចុះថ្ងៃទី៣១ ខែតុលា ឆ្នាំ២០១៨ ស្តីពីការរៀបចំនិងការប្រព្រឹត្តទៅរបស់ក្រសួងរ៉ែនិងថាមពល
- បានឃើញប្រកាសរួមលេខ១៤៥១សហវ.ប្រក ចុះថ្ងៃទី០៣ ខែវិច្ឆិកា ឆ្នាំ២០១៥ របស់ក្រសួងរ៉ែ និងថាមពល និងក្រសួងសេដ្ឋកិច្ច និងហិរញ្ញវត្ថុ ស្តីពីការផ្តល់សេវាសាធារណៈ និងការពិន័យអន្តរការណ៍ជាប្រាក់
- បានឃើញប្រកាសរួមលេខ១២៨សហវ.ប្រក ចុះថ្ងៃទី០៣ ខែកុម្ភៈ ឆ្នាំ២០១៧ របស់ក្រសួងរ៉ែ និងថាមពល និងក្រសួងសេដ្ឋកិច្ច និងហិរញ្ញវត្ថុ ស្តីពីការកែសម្រួលតារាងឧបសម្ព័ន្ធភ្ជាប់នឹងប្រកាសរួមលេខ១៤៥១សហវ.ប្រក ចុះថ្ងៃទី០៣ ខែវិច្ឆិកា ឆ្នាំ២០១៥ ស្តីពីការផ្តល់សេវាសាធារណៈ និងការពិន័យអន្តរការណ៍ជាប្រាក់ដោយក្រសួងរ៉ែ និងថាមពល
- បានឃើញប្រកាសលេខ០១៤១ រថ.អប្រក.ប្រក ចុះថ្ងៃទី១៦ ខែឧសភា ឆ្នាំ២០១៨ ស្តីពីនីតិវិធីនៃការគ្រប់គ្រងបច្ចេកទេសសុវត្ថិភាពស្ថានីយប្រេងឥន្ធនៈ ឧស្ម័នឥន្ធនៈ និងស្ថានីយរួមប្រេងនិង

លេខ ៧៩-៨៩ ផ្លូវប៉ាស្ទ័រ (៥១) សង្កាត់ផ្សារថ្មី៣ ខណ្ឌដូនពេញ រាជធានីភ្នំពេញ ទូរស័ព្ទ (៨៥៥) ២៣ ២១៩ ៥៧៤ ទូរសារ (៨៥៥) ២៣ ២១៩ ៥៨៤
#79-89, Pasteur Street(51), Sangkat Phsar Thmey3, Khan Daun Penh, Phnom Penh. Tel: (855) 23 219 574 Fax: (855) 23 219 584 www.mme.gov.kh info@mme.gov.kh

ឧស្ម័នឥន្ធនៈ របស់ក្រសួងរ៉ែនិងថាមពល

- បានឃើញសារាចរលេខ០១៤០ រថ.អប្រក.សរច ចុះថ្ងៃទី១៦ ខែឧសភា ឆ្នាំ២០១៨ ស្តីពីសុវត្ថិភាពសម្រាប់រៀបចំស្ថានីយប្រេងឥន្ធនៈ ឧស្ម័នឥន្ធនៈ និងស្ថានីយរួមប្រេងនិងឧស្ម័នឥន្ធនៈ របស់ក្រសួងរ៉ែនិងថាមពល
- បានឃើញសំណើចុះថ្ងៃទី១១ ខែកញ្ញា ឆ្នាំ២០២០ របស់លោក អាស៊ីស អ៊ីកបាល
- យោងតាមតម្រូវការចាំបាច់របស់ក្រសួងរ៉ែ និងថាមពល។

សម្រេច

ប្រការ១.-

ប្រកាសនេះ មានគោលបំណងកំណត់លក្ខខណ្ឌ ក្នុងការផ្តល់លិខិតអនុញ្ញាតដំណើរការស្ថានីយប្រេងឥន្ធនៈមានស្លាកយីហោ **TOTAL** សេនជូរី ផ្លាហ្សា ស្ថិតនៅភូមិតាងួន សង្កាត់កាកាប ខណ្ឌពោធិ៍សែនជ័យ រាជធានីភ្នំពេញ របស់ ក្រុមហ៊ុន តូតាល់កម្ពុជា (ម្ចាស់ស្ថានីយ)។

ប្រការ២.-

ក្រុមហ៊ុនត្រូវដាក់តាំងបង្ហាញលិខិតអនុញ្ញាតដំណើរការស្ថានីយនៅទីតាំងដែលងាយមើលឃើញក្នុងស្ថានីយរបស់ខ្លួន។

ប្រការ៣.-

ក្រុមហ៊ុនត្រូវគោរព និងអនុវត្តតាមប្រកាសលេខ០១៤១ រថ.អប្រក.ប្រក ចុះថ្ងៃទី១៦ ខែឧសភា ឆ្នាំ២០១៨ ស្តីពីនីតិវិធីនៃការគ្រប់គ្រងបច្ចេកទេសសុវត្ថិភាពស្ថានីយប្រេងឥន្ធនៈ ស្ថានីយឧស្ម័នឥន្ធនៈ និងស្ថានីយរួមប្រេង និងឧស្ម័នឥន្ធនៈរបស់ក្រសួងរ៉ែ និងថាមពល ដោយត្រូវបំពេញបន្ថែមនូវឯកសារដូចខាងក្រោមក្នុងរយៈពេលមួយឆ្នាំ ចាប់ពីកាលបរិច្ឆេទនៃប្រកាសនេះ៖

- លិខិតអនុញ្ញាតទីតាំងពីអាជ្ញាធររាជធានីភ្នំពេញ
- លិខិតអនុញ្ញាតសាងសង់ពីក្រសួងរៀបចំដែនដី នគរូបនីយកម្ម និងសំណង់។

ប្រការ៤.-

ក្រុមហ៊ុនត្រូវគោរពនិងអនុវត្តតាមសារាចរលេខ០១៤០ រថ.អប្រក.សរច ចុះថ្ងៃទី១៦ ខែឧសភា ឆ្នាំ២០១៨ ស្តីពីសុវត្ថិភាពសម្រាប់ការរៀបចំស្ថានីយប្រេងឥន្ធនៈស្ថានីយឧស្ម័នឥន្ធនៈ និងស្ថានីយរួមប្រេង និងឧស្ម័នឥន្ធនៈ របស់ក្រសួងរ៉ែនិងថាមពល ដោយត្រូវធ្វើការកែសម្រួលស្ថានីយរបស់ខ្លួនតាមសារាចរខាងលើឱ្យចប់ជាស្ថាពរក្នុងរយៈពេលមួយឆ្នាំ ចាប់ពីកាលបរិច្ឆេទនៃប្រកាសនេះនូវចំណុចបច្ចេកទេស ដូចខាងក្រោម៖

១. គួរពង្រីកក្បាលដីស្ថានីយឱ្យបានអប្បបរមា ២៥ ម៉ែត្រ

២. កបំពង់ទទួលប្រេងឥន្ធនៈត្រូវស្ថិតនៅចម្ងាយអប្បបរមា ៣ ម៉ែត្រឃ្លាតពីព្រំដីស្ថានីយ។ ក្នុងករណីចម្ងាយ ៣ ម៉ែត្រ មិនអាចធ្វើបាន ត្រូវមានរបាំងការពារចំហាយប្រេង និងត្រូវឃ្លាតពីរបងព្រំដីស្ថានីយយ៉ាងហោចណាស់ឱ្យបាន ១ ម៉ែត្រ

៣. ទូចាក់ប្រេងឥន្ធនៈត្រូវស្ថិតនៅចម្ងាយអប្បបរមា ៦ ម៉ែត្រ ឃ្លាតពីអគារ

៤. ទូចាក់ប្រេងឥន្ធនៈត្រូវស្ថិតនៅចម្ងាយអប្បបរមា ៦ ម៉ែត្រឃ្លាតពីព្រំដីស្ថានីយ។

ប្រការ៥.-

ក្រុមហ៊ុនត្រូវគោរពតាមសេចក្ដីណែនាំរបស់ក្រសួងរ៉ែ និងថាមពលក្នុងការដាក់វិធានការ បទប្បញ្ញត្តិផ្សេងៗ និងត្រូវគោរពតាមច្បាប់ និងលិខិតបទដ្ឋានគតិយុត្តផ្សេងទៀតជាធរមាន។

ប្រការ៦.-

ក្រុមហ៊ុនត្រូវធ្វើសេចក្ដីជូនដំណឹងជាលាយលក្ខណ៍អក្សរមកក្រសួងរ៉ែ និងថាមពលមុនប្រគល់សិទ្ធិឱ្យអ្នកដទៃទៀតគ្រប់គ្រងស្ថានីយជំនួសខ្លួន ប៉ុន្តែត្រូវទទួលខុសត្រូវលើគ្រប់សកម្មភាពនៃកិច្ចប្រតិបត្តិការស្ថានីយនេះ។

ប្រការ៧.-

ក្រុមហ៊ុនត្រូវផ្ដល់ឱ្យបានត្រឹមត្រូវ នូវទិន្នន័យបរិមាណប្រេងឥន្ធនៈ ដែលបានលក់ជាប្រចាំត្រីមាសនៅក្នុងសប្ដាហ៍ទី១ នៃត្រីមាសបន្ទាប់ និងប្រចាំឆ្នាំនៅសប្ដាហ៍ទី១ នៃឆ្នាំបន្ទាប់ មកអគ្គនាយកដ្ឋានប្រេងកាតនៃក្រសួងរ៉ែនិងថាមពល។

ប្រការ៨.-

ក្រុមហ៊ុនត្រូវសហការជាមួយមន្ត្រីមានសមត្ថកិច្ចរបស់ក្រសួងរ៉ែ និងថាមពលក្នុងគោលបំណងអនុវត្តការចុះធ្វើអធិការកិច្ចដើម្បីឱ្យការគ្រប់គ្រងស្ថានីយមានប្រសិទ្ធភាពខ្ពស់។

ប្រការ៩.-

ក្រុមហ៊ុនត្រូវរាយការណ៍មកអគ្គនាយកដ្ឋានប្រេងកាត ឱ្យបានឆាប់រហ័សតាមដែលអាចធ្វើបានអំពីហានិភ័យផ្សេងៗដែលប៉ះពាល់ធ្ងន់ធ្ងរដល់ដំណើរការនៃស្ថានីយរបស់ខ្លួន។

ប្រការ១០.-

ក្រុមហ៊ុនត្រូវជូនដំណឹងជាលាយលក្ខណ៍អក្សរមកអគ្គនាយកដ្ឋានប្រេងកាតនៃក្រសួងរ៉ែ និងថាមពលរយៈពេល១ (មួយ) ខែយ៉ាងតិច មុនថ្ងៃដែលខ្លួនបញ្ឈប់ដំណើរការស្ថានីយជាស្ថាពរ។

ប្រការ១១.-

ប្រកាសនេះមានរយៈពេលសុពលភាពស្របតាមរយៈពេលសុពលភាព នៃលិខិតដំណើរការស្ថានីយ លេខ.០៣៩៤.រ៉ែ.អយក.ចអ........ចុះថ្ងៃទី..១១...............ខែ..កុម្ភៈ.........ឆ្នាំ២០២១................របស់ក្រសួងរ៉ែ និងថាមពល និងអាចពន្យារបន្តបានស្របតាមលិខិតអនុញ្ញាតនេះ និងបទប្បញ្ញត្តិជាធរមាន។

ប្រការ១២.-

ក្នុងករណីស្ថានីយនេះផ្អាកដំណើរការជាប់ៗគ្នាក្នុងរយៈពេល១២ (ដប់ពីរ)ខែ ឬ ប្រព្រឹត្តល្មើសច្បាប់ ឬ ល្មើសធ្ងន់ធ្ងរនឹងប្រការណាមួយខាងលើ នោះលិខិតអនុញ្ញាតដំណើរការស្ថានីយលេខ.០៣៩៤.រ៉ែ.អយក.ចអ ចុះថ្ងៃទី....១១......ខែ..កុម្ភៈ..........ឆ្នាំ២០២១...នឹងត្រូវដកហូតដោយគ្មានលក្ខខណ្ឌឡើយ។

ប្រការ១៣.-

នាយកខុទ្ទកាល័យ អគ្គនាយកនៃអគ្គនាយកដ្ឋានកិច្ចការទូទៅ អគ្គនាយកនៃអគ្គនាយកដ្ឋានប្រេងកាត អគ្គាធិការ ប្រធានមន្ទីររ៉ែនិងថាមពលរាជធានីភ្នំពេញ និងក្រុមហ៊ុនត្រូវទទួលបន្ទុកអនុវត្តប្រកាសនេះតាមភារកិច្ចរៀងៗខ្លួនចាប់ពីថ្ងៃចុះហត្ថលេខានេះតទៅ។

ថ្ងៃព្រហស្បតិ៍..១៣រោច ខែ...មាឃ....ឆ្នាំជូត..ទោស័ក ព.ស.២៥៦៤
ធ្វើនៅរាជធានីភ្នំពេញ ថ្ងៃទី...១១..ខែ..កុម្ភៈ....ឆ្នាំ២០២១

រដ្ឋមន្ត្រីក្រសួងរ៉ែនិងថាមពល

ស៊ុយ សែម

កន្លែងទទួល:
- ទីស្តីការគណៈរដ្ឋមន្ត្រី
- ក្រសួងសេដ្ឋកិច្ចនិងហិរញ្ញវត្ថុ
- ខុទ្ទកាល័យសម្តេចអគ្គមហាសេនាបតីតេជោនាយករដ្ឋមន្ត្រី
- សាលារាជធានីភ្នំពេញ
- ដូចប្រការ១៣
- រាជកិច្ច
- ឯកសារ-កាលប្បវត្តិ

ព្រះរាជាណាចក្រកម្ពុជា
ជាតិ សាសនា ព្រះមហាក្សត្រ
Kingdom of Cambodia
Nation Religion King

ក្រសួងរ៉ែ និងថាមពល
Ministry of Mines and Energy
លេខ: ០៣៥៤ រថ.អប្រក.ប្រក

ប្រកាស
ស្តីពី
លក្ខខណ្ឌនៃលិខិតអនុញ្ញាតដំណើរការស្ថានីយរូមប្រេង និងឧស្ម័នឥន្ធនៈ លេខ០៣២៤ រថ.អប្រក.ពអ ចុះថ្ងៃទី ១១ ខែ មីនា ឆ្នាំ ២០២១

រដ្ឋមន្ត្រីក្រសួងរ៉ែនិងថាមពល

- បានឃើញរដ្ឋធម្មនុញ្ញនៃព្រះរាជាណាចក្រកម្ពុជា
- បានឃើញព្រះរាជក្រឹត្យលេខនស/រកត/០៩១៨/៩២៥ ចុះថ្ងៃទី០៦ ខែកញ្ញា ឆ្នាំ២០១៨ស្តីពីការតែងតាំងរាជរដ្ឋាភិបាលនៃព្រះរាជាណាចក្រកម្ពុជា
- បានឃើញព្រះរាជក្រមលេខនស/រកម/០៦១៨/០១២ ចុះថ្ងៃទី២៨ ខែមិថុនា ឆ្នាំ២០១៨ ដែលប្រកាសឱ្យប្រើច្បាប់ស្តីពីការរៀបចំនិងការប្រព្រឹត្តទៅនៃគណៈរដ្ឋមន្ត្រី
- បានឃើញព្រះរាជក្រមលេខនស/រកម/១២១៣/០១៧ ចុះថ្ងៃទី០៩ ខែធ្នូ ឆ្នាំ២០១៣ ដែលប្រកាសឱ្យប្រើច្បាប់ស្តីពីការបង្កើតក្រសួងរ៉ែនិងថាមពល
- បានឃើញព្រះរាជក្រមលេខនស/រកម/០៧១៩/០០៦ចុះថ្ងៃទី១២ ខែកក្កដា ឆ្នាំ២០១៩ ដែលប្រកាសឱ្យប្រើច្បាប់ស្តីពីការគ្រប់គ្រងប្រេងកាត និងផលិតផលប្រេងកាត
- បានឃើញអនុក្រឹត្យលេខ១៣៧អនក្រ.បក ចុះថ្ងៃទី៣១ ខែតុលា ឆ្នាំ២០១៨ ស្តីពីការរៀបចំនិងការប្រព្រឹត្តទៅរបស់ក្រសួងរ៉ែនិងថាមពល
- បានឃើញប្រកាសរួមលេខ១៤៥១សហវ.ប្រក ចុះថ្ងៃទី០៣ ខែវិច្ឆិកា ឆ្នាំ២០១៥ របស់ក្រសួងរ៉ែ និងថាមពល និងក្រសួងសេដ្ឋកិច្ច និងហិរញ្ញវត្ថុ ស្តីពីការផ្តល់សេវាសាធារណៈ និងការពិន័យអន្តរការណ៍ជាប្រាក់
- បានឃើញប្រកាសរួមលេខ១២៨សហវ.ប្រក ចុះថ្ងៃទី០៣ ខែកុម្ភៈ ឆ្នាំ២០១៧ របស់ក្រសួងរ៉ែ និងថាមពល និងក្រសួងសេដ្ឋកិច្ច និងហិរញ្ញវត្ថុ ស្តីពីការកែសម្រួលតារាងឧបសម្ព័ន្ធភ្ជាប់នឹងប្រកាសរួមលេខ១៤៥១សហវ.ប្រក ចុះថ្ងៃទី០៣ ខែវិច្ឆិកា ឆ្នាំ២០១៥ ស្តីពីការផ្តល់សេវាសាធារណៈ និងការពិន័យអន្តរការណ៍ជាប្រាក់ដោយក្រសួងរ៉ែនិងថាមពល
- បានឃើញប្រកាសលេខ០១៤១ រថ.អប្រក.ប្រក ចុះថ្ងៃទី១៦ ខែឧសភា ឆ្នាំ២០១៨ ស្តីពីនីតិវិធីនៃការគ្រប់គ្រងបច្ចេកទេសសុវត្ថិភាពស្ថានីយប្រេងឥន្ធនៈ ឧស្ម័នឥន្ធនៈ និងស្ថានីយរូមប្រេងនិង

លេខ ៧៩-៨៩ ផ្លូវប៉ាស្ទ័រ (៥១) សង្កាត់ផ្សារថ្មី៣ ខណ្ឌដូនពេញ រាជធានីភ្នំពេញ ទូរស័ព្ទ (៨៥៥) ២៣ ២១៩ ៥៧៤ ទូរសារ (៨៥៥) ២៣ ២១៩ ៥៨៤
#79-89, Pasteur Street(51), Sangkat Phsar Thmey3, Khan Daun Penh, Phnom Penh. Tel: (855) 23 219 574 Fax: (855) 23 219 584 www.mme.gov.kh info@mme.gov.kh

ឧស្ម័នឥន្ធនៈ របស់ក្រសួងរ៉ែនិងថាមពល

- បានឃើញសារាចរលេខ០១៤០ រថ.អប្រក.សរច ចុះថ្ងៃទី១៦ ខែឧសភា ឆ្នាំ២០១៨ ស្តីពីសុវត្ថិភាពសម្រាប់រៀបចំស្ថានីយប្រេងឥន្ធនៈឧស្ម័នឥន្ធនៈ និងស្ថានីយរួមប្រេង និងឧស្ម័នឥន្ធនៈ របស់ក្រសួងរ៉ែនិងថាមពល
- បានឃើញសំណើចុះថ្ងៃទី១៨ ខែមករា ឆ្នាំ២០២១ របស់លោក ឡាញ់ វិជ្ជ័យ
- យោងតាមតម្រូវការចាំបាច់របស់ក្រសួងរ៉ែនិងថាមពល។

សម្រេច

ប្រការ១.-

ប្រកាសនេះ មានគោលបំណងកំណត់លក្ខខណ្ឌ ក្នុងការផ្តល់លិខិតអនុញ្ញាតដំណើរការស្ថានីយរួមប្រេង និងឧស្ម័នឥន្ធនៈ មានស្លាកយីហោ ដេប៉ូតេលា ពិកនិក ឈូកសរ ស្ថិតនៅភូមិបឹងត្រាច ឃុំចំការហ្លួង ស្រុកកំពង់សិលា ខេត្តព្រះសីហនុ របស់លោក **ឡាញ់ វិជ្ជ័យ** (ម្ចាស់ស្ថានីយ)។

ប្រការ២.-

ម្ចាស់ស្ថានីយត្រូវតាំងបង្ហាញលិខិតអនុញ្ញាតដំណើរការស្ថានីយនៅទីតាំងដែលងាយមើលឃើញក្នុងស្ថានីយរបស់ខ្លួន។

ប្រការ៣.-

ម្ចាស់ស្ថានីយត្រូវគោរពនិងអនុវត្តតាមប្រកាសលេខ ០១៤១ រថ.អប្រក.ប្រក ចុះថ្ងៃទី១៦ ខែឧសភា ឆ្នាំ២០១៨ ស្តីពីនីតិវិធីនៃការគ្រប់គ្រងបច្ចេកទេសសុវត្ថិភាពស្ថានីយប្រេងឥន្ធនៈ ស្ថានីយឧស្ម័នឥន្ធនៈ និងស្ថានីយរួមប្រេង និងឧស្ម័នឥន្ធនៈ របស់ក្រសួងរ៉ែ និងថាមពលដោយត្រូវបំពេញបន្ថែមនូវឯកសារដូចខាងក្រោមក្នុងរយៈពេលមួយឆ្នាំ ចាប់ពីកាលបរិច្ឆេទនៃប្រកាសនេះ៖

១. លិខិតអនុញ្ញាតទីតាំងពីអាជ្ញាធរដែនដី
២. លិខិតអនុញ្ញាតសាងសង់ពីក្រសួងរៀបចំដែនដី នគរូបនីយកម្ម និងសំណង់។

ប្រការ៤.-

ម្ចាស់ស្ថានីយត្រូវគោរពនិងអនុវត្តតាមសារាចរលេខ ០១៤០ រថ.អប្រក.សរច ចុះថ្ងៃទី១៦ ខែឧសភា ឆ្នាំ២០១៨ ស្តីពីសុវត្ថិភាពសម្រាប់ការរៀបចំស្ថានីយប្រេងឥន្ធនៈស្ថានីយឧស្ម័នឥន្ធនៈ និងស្ថានីយរួមប្រេង និងឧស្ម័នឥន្ធនៈ របស់ក្រសួងរ៉ែ និងថាមពលដោយត្រូវធ្វើការកែសម្រួលស្ថានីយរបស់ខ្លួនតាមសារាចរខាងលើឱ្យចប់ជាស្ថាពរក្នុងរយៈពេលមួយឆ្នាំ ចាប់ពីកាលបរិច្ឆេទនៃប្រកាសនេះនូវចំណុចបច្ចេកទេស ដូចខាងក្រោម៖

១. ពោងឧស្ម័នឥន្ធនៈមិនគួរមានចំណុះលើសពី ១០ តោន
២. ពោងឧស្ម័នឥន្ធនៈ ត្រូវស្ថិតនៅចម្ងាយអប្បបរមា ៧,៥០ម៉ែត្រពីអគារការិយាល័យ
៣. ត្រូវមានរបងសំណាញ់ ឬចម្រឹងដែកការពារព័ទ្ធជុំវិញទីតាំងពោងឧស្ម័នឥន្ធនៈ
៤. ពោងប្រេងឥន្ធនៈមួយដាក់ប្រេងឥន្ធនៈបានតែមួយប្រភេទប៉ុណ្ណោះ

៥៧

៥. មាត់កទទួលឧស្ម័នឥន្ធនៈ ត្រូវស្ថិតនៅចម្ងាយអប្បបរមា ៧,៥០ ម៉ែត្រ ពីអគារការិយាល័យ

៦. ត្រូវមានប្រព័ន្ធញែកសំណល់រឹង ប្រេង និងទឹក

៧. ត្រូវមានគំនូសសញ្ញាសម្រាប់ចំណតរថយន្តស៊ីទែនផ្ទេរប្រេង និងឧស្ម័នឥន្ធនៈ

៨. ត្រូវមានស្លាកសញ្ញាបម្រាមស្តីពីសុវត្ថិភាពឱ្យបានគ្រប់គ្រាន់

៩. ត្រូវមានផ្ទាំងព័ត៌មានស្តីពីនីតិវិធីនៃការផ្ទេរប្រេងឥន្ធនៈ និងឧស្ម័នឥន្ធនៈ។

ប្រការ៥.-

ម្ចាស់ស្ថានីយត្រូវគោរពតាមសេចក្តីណែនាំរបស់ក្រសួងរ៉ែ និងថាមពល ក្នុងការដាក់វិធានការ បទប្បញ្ញត្តិផ្សេងៗ និងត្រូវគោរពតាមច្បាប់ និងលិខិតបទដ្ឋានគតិយុត្តផ្សេងទៀតជាធរមាន។

ប្រការ៦.-

ម្ចាស់ស្ថានីយត្រូវធ្វើសេចក្តីជូនដំណឹងជាលាយលក្ខណ៍អក្សរមកក្រសួងរ៉ែ និងថាមពលមុនប្រគល់សិទ្ធិឱ្យអ្នកដទៃទៀតគ្រប់គ្រងស្ថានីយជំនួសខ្លួន ប៉ុន្តែត្រូវទទួលខុសត្រូវលើគ្រប់សកម្មភាពនៃកិច្ចប្រតិបត្តិការស្ថានីយនេះ។

ប្រការ៧.-

ម្ចាស់ស្ថានីយត្រូវផ្តល់ឱ្យបានត្រឹមត្រូវនូវទិន្នន័យបរិមាណប្រេងឥន្ធនៈ ដែលបានលក់ជាប្រចាំត្រីមាសនៅក្នុងសប្តាហ៍ទី១ នៃត្រីមាសបន្ទាប់ និងប្រចាំឆ្នាំនៅសប្តាហ៍ទី១ នៃឆ្នាំបន្ទាប់ មកអគ្គនាយកដ្ឋានប្រេងកាតនៃក្រសួងរ៉ែនិងថាមពល។

ប្រការ៨.-

ម្ចាស់ស្ថានីយត្រូវសហការជាមួយមន្ត្រីមានសមត្ថកិច្ចរបស់ក្រសួងរ៉ែ និងថាមពល ក្នុងគោលបំណងអនុវត្តការចុះធ្វើអធិការកិច្ចដើម្បីឱ្យការគ្រប់គ្រងស្ថានីយមានប្រសិទ្ធភាពខ្ពស់។

ប្រការ៩.-

ម្ចាស់ស្ថានីយត្រូវរាយការណ៍មកអគ្គនាយកដ្ឋានប្រេងកាត ឱ្យបានឆាប់រហ័សតាមដែលអាចធ្វើបានអំពីហានិភ័យផ្សេងៗដែលប៉ះពាល់ធ្ងន់ធ្ងរដល់ដំណើរការនៃស្ថានីយរបស់ខ្លួន។

ប្រការ១០.-

ម្ចាស់ស្ថានីយត្រូវជូនដំណឹងជាលាយលក្ខណ៍អក្សរមកអគ្គនាយកដ្ឋានប្រេងកាត នៃក្រសួងរ៉ែនិងថាមពលរយៈពេល១ (មួយ) ខែយ៉ាងតិច មុនថ្ងៃដែលខ្លួនបញ្ឈប់ដំណើរការស្ថានីយជាស្ថាពរ។

ប្រការ១១.-

ប្រកាសនេះមានរយៈពេលសុពលភាពស្របតាមរយៈពេលសុពលភាព នៃលិខិតដំណើរការស្ថានីយលេខ ០៣៧៥.៩៥.១១/៣៩.០៧........ចុះថ្ងៃទី......១១............ខែ...មីនា........ឆ្នាំ២០២១................របស់ក្រសួងរ៉ែ និងថាមពល និងអាចពន្យារបន្តបានស្របតាមលិខិតអនុញ្ញាតនេះ និងបទប្បញ្ញត្តិជាធរមាន។

៥៤

ប្រការ១២.-

ក្នុងករណីស្ថានីយនេះផ្អាកដំណើរការជាប់ៗគ្នាក្នុងរយៈ ពេល១២ (ដប់ពីរ)ខែ ឬ ប្រព្រឹត្តល្មើសច្បាប់ ឬល្មើសធ្ងន់ធ្ងរនឹងប្រការណាមួយខាងលើនោះលិខិតអនុញ្ញាតដំណើរការស្ថានីយលេខ០៣.០៥.១៥.អអ/បក.សអ ចុះថ្ងៃទី....១១.....ខែ...មីនា.........ឆ្នាំ២០២១....នឹងត្រូវដកហូតដោយគ្មានលក្ខខណ្ឌឡើយ។

ប្រការ១៣.-

នាយកខុទ្ទកាល័យ អគ្គនាយកនៃអគ្គនាយកដ្ឋានកិច្ចការទូទៅ អគ្គនាយក នៃអគ្គនាយកដ្ឋានប្រេងកាត អគ្គាធិការ ប្រធានមន្ទីររ៉ែ និងថាមពលខេត្តព្រះសីហនុ និងម្ចាស់ស្ថានីយត្រូវទទួលបន្ទុកអនុវត្តប្រកាសនេះ តាមភារកិច្ចរៀងៗខ្លួនចាប់ពីថ្ងៃចុះហត្ថលេខានេះតទៅ។

ថ្ងៃព្រហស្បតិ៍ ១៣រោច ខែ...ផល្គុន...ឆ្នាំឆ្លូវ ត្រីស័ក ព.ស.២៥៦៤

ធ្វើនៅរាជធានីភ្នំពេញ ថ្ងៃទី..១១....ខែ...មីនា...ឆ្នាំ២០២១

រដ្ឋមន្ត្រីក្រសួងរ៉ែនិងថាមពល

ស៊ុយ-សែម

កន្លែងទទួល:

- -ទីស្តីការគណៈរដ្ឋមន្ត្រី
- -ក្រសួងសេដ្ឋកិច្ចនិងហិរញ្ញវត្ថុ
- -ខុទ្ទកាល័យសម្តេចអគ្គមហាសេនាបតីតេជោនាយករដ្ឋមន្ត្រី
- -សាលាខេត្តព្រះសីហនុ
- -ដូចប្រការ១៣
- -រាជកិច្ច
- -ឯកសារ-កាលប្បវត្តិ

ព្រះរាជាណាចក្រកម្ពុជា
ជាតិ សាសនា ព្រះមហាក្សត្រ
Kingdom of Cambodia
Nation Religion King

ក្រសួងរ៉ែ និងថាមពល
Ministry of Mines and Energy
លេខ: ០៣៧៦.១៨.អប្រក.ប្រក

ប្រកាស
ស្តីពី
លក្ខខណ្ឌនៃលិខិតអនុញ្ញាតដំណើរការស្ថានីយប្រេងឥន្ធនៈ
លេខ០៣៧៦.១៨.អប្រក.ណអ ចុះថ្ងៃទី ១១ ខែមីនា ឆ្នាំ ២០២១

រដ្ឋមន្ត្រីក្រសួងរ៉ែនិងថាមពល

- បានឃើញរដ្ឋធម្មនុញ្ញនៃព្រះរាជាណាចក្រកម្ពុជា
- បានឃើញព្រះរាជក្រឹត្យលេខនស/រកត/០៩១៨/៩២៥ ចុះថ្ងៃទី០៦ ខែកញ្ញា ឆ្នាំ២០១៨ ស្តីពីការតែងតាំងរាជរដ្ឋាភិបាលនៃព្រះរាជាណាចក្រកម្ពុជា
- បានឃើញព្រះរាជក្រមលេខនស/រកម/០៦១៨/០១២ ចុះថ្ងៃទី២៨ ខែមិថុនា ឆ្នាំ២០១៨ ដែលប្រកាសឱ្យប្រើច្បាប់ស្តីពីការរៀបចំនិងការប្រព្រឹត្តទៅនៃគណៈរដ្ឋមន្ត្រី
- បានឃើញព្រះរាជក្រមលេខនស/រកម/១២១៣/០១៧ ចុះថ្ងៃទី០៩ ខែធ្នូ ឆ្នាំ២០១៣ ដែលប្រកាសឱ្យប្រើច្បាប់ស្តីពីការបង្កើតក្រសួងរ៉ែនិងថាមពល
- បានឃើញព្រះរាជក្រមលេខនស/រកម/០៧១៩/០០៦ ចុះថ្ងៃទី១២ ខែកក្កដា ឆ្នាំ២០១៩ ដែលប្រកាសឱ្យប្រើច្បាប់ស្តីពីការគ្រប់គ្រងប្រេងកាត និងផលិតផលប្រេងកាត
- បានឃើញអនុក្រឹត្យលេខ១៣៧អនក្រ.បក ចុះថ្ងៃទី៣១ ខែតុលា ឆ្នាំ២០១៨ ស្តីពីការរៀបចំនិងការប្រព្រឹត្តទៅរបស់ក្រសួងរ៉ែនិងថាមពល
- បានឃើញប្រកាសរួមលេខ១៤៥១សហវ.ប្រក ចុះថ្ងៃទី០៣ ខែវិច្ឆិកា ឆ្នាំ២០១៥ របស់ក្រសួងរ៉ែនិងថាមពល និងក្រសួងសេដ្ឋកិច្ច និងហិរញ្ញវត្ថុ ស្តីពីការផ្តល់សេវាសាធារណៈ និងការពិន័យអន្តរការណ៍ជាប្រាក់
- បានឃើញប្រកាសរួមលេខ១២៨សហវ.ប្រក ចុះថ្ងៃទី០៣ ខែកុម្ភៈ ឆ្នាំ២០១៧ របស់ក្រសួងរ៉ែនិងថាមពល និងក្រសួងសេដ្ឋកិច្ច និងហិរញ្ញវត្ថុ ស្តីពីការកែសម្រួលតារាងឧបសម្ព័ន្ធភ្ជាប់នឹងប្រកាសរួមលេខ១៤៥១សហវ.ប្រក ចុះថ្ងៃទី០៣ ខែវិច្ឆិកា ឆ្នាំ២០១៥ ស្តីពីការផ្តល់សេវាសាធារណៈ និងការពិន័យអន្តរការណ៍ជាប្រាក់ដោយក្រសួងរ៉ែ និងថាមពល
- បានឃើញប្រកាសលេខ០១៤១ រថ.អប្រក.ប្រក ចុះថ្ងៃទី១៦ ខែឧសភា ឆ្នាំ២០១៨ ស្តីពីនីតិវិធីនៃការគ្រប់គ្រងបច្ចេកទេសសុវត្ថិភាពស្ថានីយប្រេងឥន្ធនៈ ឧស្ម័នឥន្ធនៈ និងស្ថានីយល្បាយប្រេងនិង

លេខ ៧៩-៨៩ ផ្លូវប៉ាស្ទ័រ (៥១) សង្កាត់ផ្សារថ្មី៣ ខណ្ឌដូនពេញ រាជធានីភ្នំពេញ ទូរស័ព្ទ (៨៥៥) ២៣ ២១៩ ៥៧៤ ទូរសារ (៨៥៥) ២៣ ២១៩ ៥៨៤
#79-89, Pasteur Street(51), Sangkat Phsar Thmey3, Khan Daun Penh, Phnom Penh. Tel: (855) 23 219 574 Fax: (855) 23 219 584 www.mme.gov.kh info@mme.gov.kh

ឧស្ម័នឥន្ធនៈ របស់ក្រសួងរ៉ែនិងថាមពល

- បានឃើញសារាចរលេខ០១៤០ រថ.អប្រក.សរច ចុះថ្ងៃទី១៦ ខែឧសភា ឆ្នាំ២០១៨ ស្តីពីសុវត្ថិភាពសម្រាប់រៀបចំស្ថានីយប្រេងឥន្ធនៈ ឧស្ម័នឥន្ធនៈ និងស្ថានីយរួមប្រេងនិងឧស្ម័នឥន្ធនៈ របស់ក្រសួងរ៉ែនិងថាមពល
- បានឃើញសំណើចុះថ្ងៃទី១១ ខែកញ្ញា ឆ្នាំ២០២០ របស់លោក អាស៊ីស អ៊ីកបាល
- យោងតាមតម្រូវការចាំបាច់របស់ក្រសួងរ៉ែ និងថាមពល។

សម្រេច

ប្រការ១.-

ប្រកាសនេះ មានគោលបំណងកំណត់លក្ខខណ្ឌ ក្នុងការផ្តល់លិខិតអនុញ្ញាតដំណើរការស្ថានីយប្រេងឥន្ធនៈមានស្លាកយីហោឈ្មោះ **TOTAL MAKARA** ស្ថិតនៅផ្លូវលេខ៥៩២កែង២៨៩ សង្កាត់បឹងកក់ទី២ ខណ្ឌទួលគោក រាជធានីភ្នំពេញ របស់ ក្រុមហ៊ុន តូតាល់កម្ពុជា (ម្ចាស់ស្ថានីយ)។

ប្រការ២.-

ក្រុមហ៊ុនត្រូវដាក់តាំងបង្ហាញលិខិតអនុញ្ញាតដំណើរការស្ថានីយនៅទីតាំងដែលងាយមើលឃើញក្នុងស្ថានីយរបស់ខ្លួន។

ប្រការ៣.-

ក្រុមហ៊ុនត្រូវគោរព និងអនុវត្តតាមប្រកាសលេខ០១៤១ រថ.អប្រក.ប្រក ចុះថ្ងៃទី១៦ ខែឧសភា ឆ្នាំ២០១៨ ស្តីពីនីតិវិធីនៃការគ្រប់គ្រងបច្ចេកទេសសុវត្ថិភាពស្ថានីយប្រេងឥន្ធនៈ ស្ថានីយឧស្ម័នឥន្ធនៈ និងស្ថានីយរួមប្រេង និងឧស្ម័នឥន្ធនៈរបស់ក្រសួងរ៉ែ និងថាមពល ដោយត្រូវបំពេញបន្ថែមនូវឯកសារដូចខាងក្រោមក្នុងរយៈពេលមួយឆ្នាំ ចាប់ពីកាលបរិច្ឆេទនៃប្រកាសនេះ៖

- លិខិតអនុញ្ញាតទីតាំងពីអាជ្ញាធររាជធានីភ្នំពេញ
- លិខិតអនុញ្ញាតសាងសង់ពីក្រសួងរៀបចំដែនដី នគរូបនីយកម្ម និងសំណង់។

ប្រការ៤.-

ក្រុមហ៊ុនត្រូវគោរពនិងអនុវត្តតាមសារាចរលេខ០១៤០ រថ.អប្រក.សរច ចុះថ្ងៃទី១៦ ខែឧសភា ឆ្នាំ២០១៨ ស្តីពីសុវត្ថិភាពសម្រាប់ការរៀបចំស្ថានីយប្រេងឥន្ធនៈស្ថានីយឧស្ម័នឥន្ធនៈ និងស្ថានីយរួមប្រេងនិងឧស្ម័នឥន្ធនៈ របស់ក្រសួងរ៉ែនិងថាមពល ដោយត្រូវធ្វើការកែសម្រួលស្ថានីយរបស់ខ្លួនតាមសារាចរខាងលើឱ្យចប់ជាស្ថាពរក្នុងរយៈពេលមួយឆ្នាំ ចាប់ពីកាលបរិច្ឆេទនៃប្រកាសនេះនូវចំណុចបច្ចេកទេស ដូចខាងក្រោម៖

១. អាងកប់ពោងប្រេងឥន្ធនៈត្រូវស្ថិតនៅចម្ងាយអប្បបរមា ១ ម៉ែត្រពីគ្រឹះសំណង់

២. ត្រូវរៀបចំឱ្យមានកប៉ះពង់ទទួលប្រេងឥន្ធនៈ

៣. ទូចាក់ប្រេងឥន្ធនៈត្រូវស្ថិតនៅចម្ងាយអប្បបរមា ៦ ម៉ែត្រឃ្លាតពីព្រំដីស្ថានីយ។

ប្រការ៥.-

ក្រុមហ៊ុនត្រូវគោរពតាមសេចក្តីណែនាំរបស់ក្រសួងរ៉ែ និងថាមពលក្នុងការដាក់វិធានការ បទប្បញ្ញត្តិផ្សេងៗ និងត្រូវគោរពតាមច្បាប់ និងលិខិតបទដ្ឋានគតិយុត្តផ្សេងទៀតជាធរមាន។

ប្រការ៦.-

ក្រុមហ៊ុនត្រូវធ្វើសេចក្តីជូនដំណឹងជាលាយលក្ខណ៍អក្សរមកក្រសួងរ៉ែ និងថាមពលមុនប្រគល់សិទ្ធិឱ្យអ្នកដទៃទៀតគ្រប់គ្រងស្ថានីយជំនួសខ្លួន ប៉ុន្តែត្រូវទទួលខុសត្រូវលើគ្រប់សកម្មភាពនៃកិច្ចប្រតិបត្តិការស្ថានីយនេះ។

ប្រការ៧.-

ក្រុមហ៊ុនត្រូវផ្តល់ឱ្យបានត្រឹមត្រូវ នូវទិន្នន័យបរិមាណប្រេងឥន្ធនៈ ដែលបានលក់ជាប្រចាំត្រីមាសនៅក្នុងសប្តាហ៍ទី១ នៃត្រីមាសបន្ទាប់ និងប្រចាំឆ្នាំនៅសប្តាហ៍ទី១ នៃឆ្នាំបន្ទាប់ មកអគ្គនាយកដ្ឋានប្រេងកាតនៃក្រសួងរ៉ែនិងថាមពល។

ប្រការ៨.-

ក្រុមហ៊ុនត្រូវសហការជាមួយមន្ត្រីមានសមត្ថកិច្ចរបស់ក្រសួងរ៉ែ និងថាមពលក្នុងគោលបំណងអនុវត្តការចុះធ្វើអធិការកិច្ចដើម្បីឱ្យការគ្រប់គ្រងស្ថានីយមានប្រសិទ្ធភាពខ្ពស់។

ប្រការ៩.-

ក្រុមហ៊ុនត្រូវរាយការណ៍មកអគ្គនាយកដ្ឋានប្រេងកាត ឱ្យបានឆាប់រហ័សតាមដែលអាចធ្វើបានអំពីហានិភ័យផ្សេងៗដែលប៉ះពាល់ធ្ងន់ធ្ងរដល់ដំណើរការនៃស្ថានីយរបស់ខ្លួន។

ប្រការ១០.-

ក្រុមហ៊ុនត្រូវជូនដំណឹងជាលាយលក្ខណ៍អក្សរមកអគ្គនាយកដ្ឋានប្រេងកាតនៃក្រសួងរ៉ែ និងថាមពលរយៈពេល១ (មួយ) ខែយ៉ាងតិច មុនថ្ងៃដែលខ្លួនបញ្ឈប់ដំណើរការស្ថានីយជាស្ថាពរ។

ប្រការ១១.-

ប្រកាសនេះមានរយៈពេលសុពលភាពស្របតាមរយៈពេលសុពលភាព នៃលិខិតដំណើរការស្ថានីយ លេខ០៣៧៥.១៥.អ/បក.ល#........ចុះថ្ងៃទី.......១១..........ខែ..មីនា.........ឆ្នាំ២០២១..................របស់ក្រសួងរ៉ែ និងថាមពល និងអាចពន្យារបន្តបានស្របតាមលិខិតអនុញ្ញាតនេះ និងបទប្បញ្ញត្តិជាធរមាន។

ប្រការ១២.-.

ក្នុងករណីស្ថានីយនេះផ្អាកដំណើរការជាប់ៗគ្នាក្នុងរយៈពេល១២ (ដប់ពីរ)ខែ ឬ ប្រព្រឹត្តល្មើសច្បាប់ ឬ ល្មើសធ្ងន់ធ្ងរនឹងប្រការណាមួយខាងលើ នោះលិខិតអនុញ្ញាតដំណើរការស្ថានីយលេខ.០៣៩៦.១៥.ភរបក.ចអ-
ចុះថ្ងៃទី.....១១......ខែ....មីនា..........ឆ្នាំ២០២១....នឹងត្រូវដកហូតដោយគ្មានលក្ខខណ្ឌឡើយ។

ប្រការ១៣.-.

នាយកខុទ្ទកាល័យ អគ្គនាយកនៃអគ្គនាយកដ្ឋានកិច្ចការទូទៅ អគ្គនាយកនៃអគ្គនាយកដ្ឋានប្រេងកាត អគ្គាធិការ ប្រធានមន្ទីររ៉ែនិងថាមពលរាជធានីភ្នំពេញ និងក្រុមហ៊ុនត្រូវទទួលបន្ទុកអនុវត្តប្រកាសនេះតាមភារកិច្ចរៀងៗខ្លួនចាប់ពីថ្ងៃចុះហត្ថលេខានេះតទៅ។

ថ្ងៃព្រហស្បតិ៍.១៣កើតខែ..ផល្គុន.....ឆ្នាំជូត.ទោស័ក.ព.ស.២៥៦៤
ធ្វើនៅរាជធានីភ្នំពេញ ថ្ងៃទី..១១...ខែ...មីនា...ឆ្នាំ២០២១

រដ្ឋមន្ត្រីក្រសួងរ៉ែនិងថាមពល

ស៊ុយ_សែម

កន្លែងទទួល:
- ទីស្តីការគណៈរដ្ឋមន្ត្រី
- ក្រសួងសេដ្ឋកិច្ចនិងហិរញ្ញវត្ថុ
- ខុទ្ទកាល័យសម្តេចអគ្គមហាសេនាបតីតេជោនាយករដ្ឋមន្ត្រី
- សាលារាជធានីភ្នំពេញ
- ដូចប្រការ១៣
- រាជកិច្ច
- ឯកសារ-កាលប្បវត្តិ

ព្រះរាជាណាចក្រកម្ពុជា
ជាតិ សាសនា ព្រះមហាក្សត្រ
Kingdom of Cambodia
Nation Religion King

ក្រសួងរ៉ែ និងថាមពល
Ministry of Mines and Energy
លេខៈ ០៣៧៧ រជ.អប្រក.ប្រក

ប្រកាស
ស្តីពី
លក្ខខណ្ឌនៃលិខិតអនុញ្ញាតដំណើរការស្ថានីយប្រេងឥន្ធនៈ
លេខ ០៣៧៧ រជ.អប្រក.លអ ចុះថ្ងៃទី ១១ ខែ មីនា ឆ្នាំ ២០២២

រដ្ឋមន្ត្រីក្រសួងរ៉ែនិងថាមពល

- បានឃើញរដ្ឋធម្មនុញ្ញនៃព្រះរាជាណាចក្រកម្ពុជា
- បានឃើញព្រះរាជក្រឹត្យលេខនស/រកត/០៩១៨/៩២៥ ចុះថ្ងៃទី០៦ ខែកញ្ញា ឆ្នាំ២០១៨ ស្តីពីការតែងតាំងរាជរដ្ឋាភិបាលនៃព្រះរាជាណាចក្រកម្ពុជា
- បានឃើញព្រះរាជក្រមលេខនស/រកម/០៦១៨/០១២ ចុះថ្ងៃទី២៨ ខែមិថុនា ឆ្នាំ២០១៨ ដែលប្រកាសឱ្យប្រើច្បាប់ស្តីពីការរៀបចំនិងការប្រព្រឹត្តទៅនៃគណៈរដ្ឋមន្ត្រី
- បានឃើញព្រះរាជក្រមលេខនស/រកម/១២១៣/០១៧ ចុះថ្ងៃទី០៩ ខែធ្នូ ឆ្នាំ២០១៣ ដែលប្រកាសឱ្យប្រើច្បាប់ស្តីពីការបង្កើតក្រសួងរ៉ែនិងថាមពល
- បានឃើញព្រះរាជក្រមលេខនស/រកម/០៧១៩/០០៦ ចុះថ្ងៃទី១២ ខែកក្កដា ឆ្នាំ២០១៩ ដែលប្រកាសឱ្យប្រើច្បាប់ស្តីពីការគ្រប់គ្រងប្រេងកាត និងផលិតផលប្រេងកាត
- បានឃើញអនុក្រឹត្យលេខ១៣៧អនក្រ.បក ចុះថ្ងៃទី៣១ ខែតុលា ឆ្នាំ២០១៨ ស្តីពីការរៀបចំនិងការប្រព្រឹត្តទៅរបស់ក្រសួងរ៉ែនិងថាមពល
- បានឃើញប្រកាសរួមលេខ១៤៥១សហវ.ប្រក ចុះថ្ងៃទី០៣ ខែវិច្ឆិកា ឆ្នាំ២០១៥ របស់ក្រសួងរ៉ែ និងថាមពល និងក្រសួងសេដ្ឋកិច្ច និងហិរញ្ញវត្ថុ ស្តីពីការផ្តល់សេវាសាធារណៈ និងការពិន័យអន្តរការណ៍ជាប្រាក់
- បានឃើញប្រកាសរួមលេខ១២៨សហវ.ប្រក ចុះថ្ងៃទី០៣ ខែកុម្ភៈ ឆ្នាំ២០១៧ របស់ក្រសួងរ៉ែ និងថាមពល និងក្រសួងសេដ្ឋកិច្ច និងហិរញ្ញវត្ថុ ស្តីពីការកែសម្រួលតារាងឧបសម្ព័ន្ធភ្ជាប់នឹងប្រកាសរួមលេខ១៤៥១សហវ.ប្រក ចុះថ្ងៃទី០៣ ខែវិច្ឆិកា ឆ្នាំ២០១៥ ស្តីពីការផ្តល់សេវាសាធារណៈ និងការពិន័យអន្តរការណ៍ជាប្រាក់ដោយក្រសួងរ៉ែ និងថាមពល
- បានឃើញប្រកាសលេខ០១៤១ រថ.អប្រក.ប្រក ចុះថ្ងៃទី១៦ ខែឧសភា ឆ្នាំ២០១៨ ស្តីពីនីតិវិធីនៃការគ្រប់គ្រងបច្ចេកទេសសុវត្ថិភាពស្ថានីយប្រេងឥន្ធនៈ ឧស្ម័នឥន្ធនៈ និងស្ថានីយរួមប្រេងនិង

លេខ ៧៩-៨៩ ផ្លូវប៉ាស្ទ័រ (៥១) សង្កាត់ផ្សារថ្មី៣ ខណ្ឌដូនពេញ រាជធានីភ្នំពេញ ទូរស័ព្ទ (៨៥៥) ២៣ ២១៩ ៥៧៤ ទូរសារ (៨៥៥) ២៣ ២១៩ ៥៨៤
#79-89, Pasteur Street(51), Sangkat Phsar Thmey3, Khan Daun Penh, Phnom Penh. Tel: (855) 23 219 574 Fax: (855) 23 219 584 www.mme.gov.kh info@mme.gov.kh

ឧស្ម័នឥន្ធនៈ របស់ក្រសួងរ៉ែនិងថាមពល

- បានឃើញសារាចរលេខ០១៤០ រថ.អប្រក.សរច ចុះថ្ងៃទី១៦ ខែឧសភា ឆ្នាំ២០១៨ ស្តីពីសុវត្ថិភាពសម្រាប់រៀបចំស្ថានីយប្រេងឥន្ធនៈ ឧស្ម័នឥន្ធនៈ និងស្ថានីយរួមប្រេងនិងឧស្ម័នឥន្ធនៈ របស់ក្រសួងរ៉ែនិងថាមពល
- បានឃើញសំណើចុះថ្ងៃទី១១ ខែកញ្ញា ឆ្នាំ២០២០ របស់លោក អាស៊ីស អ៊ីកបាល
- យោងតាមតម្រូវការចាំបាច់របស់ក្រសួងរ៉ែ និងថាមពល។

សម្រេច

ប្រការ១.-

ប្រកាសនេះ មានគោលបំណងកំណត់លក្ខខណ្ឌ ក្នុងការផ្តល់លិខិតអនុញ្ញាតដំណើរការស្ថានីយប្រេងឥន្ធនៈមានស្លាកយីហោឈ្មោះ **TOTAL RUSSEY KEO** ស្ថិតនៅភូមិបឹងឈូក សង្កាត់គីឡូម៉ែត្រលេខ៦ ខណ្ឌឫស្សីកែវ រាជធានីភ្នំពេញ របស់ ក្រុមហ៊ុន តូតាល់កម្ពុជា (ម្ចាស់ស្ថានីយ)។

ប្រការ២.-

ក្រុមហ៊ុនត្រូវដាក់តាំងបង្ហាញលិខិតអនុញ្ញាតដំណើរការស្ថានីយនៅទីតាំងដែលងាយមើលឃើញក្នុងស្ថានីយរបស់ខ្លួន។

ប្រការ៣.-

ក្រុមហ៊ុនត្រូវគោរព និងអនុវត្តតាមប្រកាសលេខ០១៤១ រថ.អប្រក.ប្រក ចុះថ្ងៃទី១៦ ខែឧសភា ឆ្នាំ២០១៨ ស្តីពីនីតិវិធីនៃការគ្រប់គ្រងបច្ចេកទេសសុវត្ថិភាពស្ថានីយប្រេងឥន្ធនៈ ស្ថានីយឧស្ម័នឥន្ធនៈ និងស្ថានីយរួមប្រេង និងឧស្ម័នឥន្ធនៈរបស់ក្រសួងរ៉ែ និងថាមពល ដោយត្រូវបំពេញបន្ថែមនូវឯកសារដូចខាងក្រោមក្នុងរយៈពេលមួយឆ្នាំ ចាប់ពីកាលបរិច្ឆេទនៃប្រកាសនេះ៖

- លិខិតអនុញ្ញាតទីតាំងពីអាជ្ញាធររាជធានីភ្នំពេញ
- លិខិតអនុញ្ញាតសាងសង់ពីក្រសួងរៀបចំដែនដី នគរូបនីយកម្ម និងសំណង់។

ប្រការ៤.-

ក្រុមហ៊ុនត្រូវគោរពនិងអនុវត្តតាមសារាចរលេខ០១៤០ រថ.អប្រក.សរច ចុះថ្ងៃទី១៦ ខែឧសភា ឆ្នាំ២០១៨ ស្តីពីសុវត្ថិភាពសម្រាប់ការរៀបចំស្ថានីយប្រេងឥន្ធនៈស្ថានីយឧស្ម័នឥន្ធនៈ និងស្ថានីយរួមប្រេង និងឧស្ម័នឥន្ធនៈ របស់ក្រសួងរ៉ែនិងថាមពល។

ប្រការ៥.-

ក្រុមហ៊ុនត្រូវគោរពតាមសេចក្តីណែនាំរបស់ក្រសួងរ៉ែ និងថាមពលក្នុងការដាក់វិធានការ បទប្បញ្ញត្តិផ្សេងៗ និងត្រូវគោរពតាមច្បាប់ និងលិខិតបទដ្ឋានគតិយុត្តផ្សេងទៀតជាធរមាន។

ប្រការ៦.-

ក្រុមហ៊ុនត្រូវធ្វើសេចក្តីជូនដំណឹងជាលាយលក្ខណ៍អក្សរមកក្រសួងរ៉ែ និងថាមពលមុនប្រគល់សិទ្ធិឱ្យអ្នកដទៃទៀតគ្រប់គ្រងស្ថានីយជំនួសខ្លួន ប៉ុន្តែត្រូវទទួលខុសត្រូវលើគ្រប់សកម្មភាពនៃកិច្ចប្រតិបត្តិការស្ថានីយនេះ។

ប្រការ៧.-

ក្រុមហ៊ុនត្រូវផ្តល់ឱ្យបានត្រឹមត្រូវ នូវទិន្នន័យបរិមាណប្រេងឥន្ធនៈ ដែលបានលក់ជាប្រចាំត្រីមាសនៅក្នុងសប្តាហ៍ទី១ នៃត្រីមាសបន្ទាប់ និងប្រចាំឆ្នាំនៅសប្តាហ៍ទី១ នៃឆ្នាំបន្ទាប់ មកអគ្គនាយកដ្ឋានប្រេងកាតនៃក្រសួងរ៉ែនិងថាមពល។

ប្រការ៨.-

ក្រុមហ៊ុនត្រូវសហការជាមួយមន្ត្រីមានសមត្ថកិច្ចរបស់ក្រសួងរ៉ែ និងថាមពលក្នុងគោលបំណងអនុវត្តការចុះធ្វើអធិការកិច្ចដើម្បីឱ្យការគ្រប់គ្រងស្ថានីយមានប្រសិទ្ធភាពខ្ពស់។

ប្រការ៩.-

ក្រុមហ៊ុនត្រូវរាយការណ៍មកអគ្គនាយកដ្ឋានប្រេងកាត ឱ្យបានឆាប់រហ័សតាមដែលអាចធ្វើបានអំពីហានិភ័យផ្សេងៗដែលប៉ះពាល់ធ្ងន់ធ្ងរដល់ដំណើរការនៃស្ថានីយរបស់ខ្លួន។

ប្រការ១០.-

ក្រុមហ៊ុនត្រូវជូនដំណឹងជាលាយលក្ខណ៍អក្សរមកអគ្គនាយកដ្ឋានប្រេងកាតនៃក្រសួងរ៉ែ និងថាមពលរយៈពេល១ (មួយ) ខែយ៉ាងតិច មុនថ្ងៃដែលខ្លួនបញ្ឈប់ដំណើរការស្ថានីយជាស្ថាពរ។

ប្រការ១១.-

ប្រកាសនេះមានរយៈពេលសុពលភាពស្របតាមរយៈពេលសុពលភាព នៃលិខិតដំណើរការស្ថានីយលេខ...០៣៧៧ រ.ថ.អប.ក.ចអ......ចុះថ្ងៃទី.....១១..........ខែ..មីនា........ឆ្នាំ២០២១..............របស់ក្រសួងរ៉ែ និងថាមពល និងអាចពន្យារបន្តបានស្របតាមលិខិតអនុញ្ញាតនេះ និងបទប្បញ្ញត្តិជាធរមាន។

ប្រការ១២.-

ក្នុងករណីស្ថានីយនេះផ្អាកដំណើរការជាប់ៗគ្នាក្នុងរយៈពេល១២ (ដប់ពីរ)ខែ ឬ ប្រព្រឹត្តល្មើសបទប្បញ្ញត្តិ ឬ ល្មើសធ្ងន់ធ្ងរនឹងប្រការណាមួយខាងលើ នោះលិខិតអនុញ្ញាតដំណើរការស្ថានីយលេខ០៣៧៧ រ.ថ.អប.ក.ចអ. ចុះថ្ងៃទី.....១១.....ខែ....មីនា.........ឆ្នាំ២០២១...នឹងត្រូវដកហូតដោយគ្មានលក្ខខណ្ឌឡើយ។

ក្រសួងរ៉ែ និង ថាមពល

ប្រការ១៣.-.

នាយកខុទ្ទកាល័យ អគ្គនាយកនៃអគ្គនាយកដ្ឋានកិច្ចការទូទៅ អគ្គនាយកនៃអគ្គនាយកដ្ឋានប្រេងកាត អគ្គាធិការ ប្រធានមន្ទីររ៉ែនិងថាមពលរាជធានីភ្នំពេញ និងក្រុមហ៊ុនត្រូវទទួលបន្ទុកអនុវត្តប្រកាសនេះតាមភារកិច្ចរៀងៗខ្លួនចាប់ពីថ្ងៃចុះហត្ថលេខានេះតទៅ។

ថ្ងៃព្រហស្បតិ៍ ១៣រោច ខែ..ផល្គុន....ឆ្នាំជូត.ទោស័ក.ព.ស.២៥៦៤

ធ្វើនៅរាជធានីភ្នំពេញ ថ្ងៃទី..១១...ខែ..មីនា...ឆ្នាំ២០២១

រដ្ឋមន្ត្រីក្រសួងរ៉ែនិងថាមពល

ស៊ុយ សែម

កន្លែងទទួល:
- ទីស្តីការគណៈរដ្ឋមន្ត្រី
- ក្រសួងសេដ្ឋកិច្ចនិងហិរញ្ញវត្ថុ
- ខុទ្ទកាល័យសម្តេចអគ្គមហាសេនាបតីតេជោនាយករដ្ឋមន្ត្រី
- សាលារាជធានីភ្នំពេញ
- ដូចប្រការ១៣
- រាជកិច្ច
- ឯកសារ-កាលប្បវត្តិ

ព្រះរាជាណាចក្រកម្ពុជា
ជាតិ សាសនា ព្រះមហាក្សត្រ
Kingdom of Cambodia
Nation Religion King

ក្រសួងរ៉ែ និងថាមពល
Ministry of Mines and Energy
លេខ:០០៩៧ រ៉ថ.អប្រក.ប្រក

ប្រកាស
ស្តីពី
លក្ខខណ្ឌនៃលិខិតអនុញ្ញាតដំណើរការស្ថានីយប្រេងឥន្ធនៈ

លេខ ០០៩៧ រ៉ថ.អប្រក.លអ ចុះថ្ងៃទី ១៤ ខែ កុម្ភៈ ឆ្នាំ២០២២

រដ្ឋមន្ត្រីក្រសួងរ៉ែ និងថាមពល

- បានឃើញរដ្ឋធម្មនុញ្ញនៃព្រះរាជាណាចក្រកម្ពុជា
- បានឃើញព្រះរាជក្រឹត្យលេខនស/រកត/០៩១៨/៩២៥ ចុះថ្ងៃទី០៦ ខែកញ្ញា ឆ្នាំ២០១៨ ស្តីពីការតែងតាំងរាជរដ្ឋាភិបាលនៃព្រះរាជាណាចក្រកម្ពុជា
- បានឃើញព្រះរាជក្រមលេខនស/រកម/០៦១៨/០១២ ចុះថ្ងៃទី២៨ ខែមិថុនា ឆ្នាំ២០១៨ ដែលប្រកាសឱ្យប្រើច្បាប់ស្តីពីការរៀបចំនិងការប្រព្រឹត្តទៅនៃគណៈរដ្ឋមន្ត្រី
- បានឃើញព្រះរាជក្រមលេខនស/រកម/១២១៣/០១៧ ចុះថ្ងៃទី០៩ ខែធ្នូ ឆ្នាំ២០១៣ ដែលប្រកាសឱ្យប្រើច្បាប់ស្តីពីការបង្កើតក្រសួងរ៉ែនិងថាមពល
- បានឃើញព្រះរាជក្រមលេខនស/រកម/០៧១៩/០០៦ ចុះថ្ងៃទី១២ ខែកក្កដា ឆ្នាំ២០១៩ ដែលប្រកាសឱ្យប្រើច្បាប់ស្តីពីការគ្រប់គ្រងប្រេងកាត និងផលិតផលប្រេងកាត
- បានឃើញអនុក្រឹត្យលេខ១៣៧អនក្រ.បក ចុះថ្ងៃទី៣១ ខែតុលា ឆ្នាំ២០១៨ ស្តីពីការរៀបចំនិងការប្រព្រឹត្តទៅរបស់ក្រសួងរ៉ែនិងថាមពល
- បានឃើញប្រកាសរួមលេខ១៤៥១សហវ.ប្រក ចុះថ្ងៃទី០៣ ខែវិច្ឆិកា ឆ្នាំ២០១៥ របស់ក្រសួងរ៉ែនិងថាមពល និងក្រសួងសេដ្ឋកិច្ច និងហិរញ្ញវត្ថុ ស្តីពីការផ្តល់សេវាសាធារណៈ និងការពិន័យអន្តរការណ៍ជាប្រាក់
- បានឃើញប្រកាសរួមលេខ១២៨សហវ.ប្រក ចុះថ្ងៃទី០៣ ខែកុម្ភៈ ឆ្នាំ២០១៧ របស់ក្រសួងរ៉ែនិងថាមពល និងក្រសួងសេដ្ឋកិច្ច និងហិរញ្ញវត្ថុ ស្តីពីការកែសម្រួលតារាងឧបសម្ព័ន្ធភ្ជាប់នឹងប្រកាសរួមលេខ១៤៥១សហវ.ប្រក ចុះថ្ងៃទី០៣ ខែវិច្ឆិកា ឆ្នាំ២០១៥ ស្តីពីការផ្តល់សេវាសាធារណៈ និងការពិន័យអន្តរការណ៍ជាប្រាក់ដោយក្រសួងរ៉ែ និងថាមពល
- បានឃើញប្រកាសលេខ០១៤១ រថ.អប្រក.ប្រក ចុះថ្ងៃទី១៦ ខែឧសភា ឆ្នាំ២០១៨ ស្តីពីនីតិវិធីនៃការគ្រប់គ្រងបច្ចេកទេសសុវត្ថិភាពស្ថានីយប្រេងឥន្ធនៈ ឧស្ម័នឥន្ធនៈ និងស្ថានីយរួមប្រេងនិង

លេខ ១ មហាវិថីព្រះនរោត្តម សង្កាត់វត្តភ្នំ ខណ្ឌដូនពេញ រាជធានីភ្នំពេញ ទូរស័ព្ទ (៨៥៥) ២៣ ២១៩ ៥៧៤
#1, Preah Norodom Blvd, Sangkat Wat Phnom, Khan Daun Penh, Phnom Penh. Tel: (855) 23 219 574 www.mme.gov.kh info@mme.gov.kh

ឧស្ម័នឥន្ធនៈ របស់ក្រសួងរ៉ែនិងថាមពល

- បានឃើញសារាចរលេខ០១៤០ រថ.អប្រក.សរច ចុះថ្ងៃទី១៦ ខែឧសភា ឆ្នាំ២០១៨ ស្តីពីសុវត្ថិភាពសម្រាប់រៀបចំស្ថានីយប្រេងឥន្ធនៈ ឧស្ម័នឥន្ធនៈ និងស្ថានីយរួមប្រេងនិងឧស្ម័នឥន្ធនៈ របស់ក្រសួងរ៉ែនិងថាមពល
- បានឃើញសំណើចុះថ្ងៃទី១៩ ខែតុលា ឆ្នាំ២០២១ របស់លោក **ប៊ិច សុផល**
- យោងតាមតម្រូវការចាំបាច់របស់ក្រសួងរ៉ែ និងថាមពល

សម្រេច

ប្រការ១.-

ប្រកាសនេះមានគោលបំណងកំណត់លក្ខខណ្ឌ ក្នុងការផ្តល់លិខិតអនុញ្ញាតដំណើរការស្ថានីយប្រេងឥន្ធនៈ មានស្លាកយីហោឈ្មោះ **ដេប៉ូតេលា ប៊ិច សុផល** ស្ថិតនៅភូមិស្វាយតាអុក សង្កាត់វាលស្បូវ ខណ្ឌច្បារអំពៅ រាជធានីភ្នំពេញ របស់លោក **ប៊ិច សុផល** (**ម្ចាស់ស្ថានីយ**)។

ប្រការ២.-

ម្ចាស់ស្ថានីយត្រូវតាំងបង្ហាញលិខិតអនុញ្ញាតដំណើរការស្ថានីយនៅទីតាំងដែលងាយមើលឃើញក្នុងស្ថានីយរបស់ខ្លួន។

ប្រការ៣.-

ម្ចាស់ស្ថានីយត្រូវគោរព និងអនុវត្តតាមប្រកាសលេខ០១៤១រថ.អប្រក.ប្រក ចុះថ្ងៃទី១៦ ខែឧសភា ឆ្នាំ២០១៨ ស្តីពីនីតិវិធីនៃការគ្រប់គ្រងបច្ចេកទេសសុវត្ថិភាពស្ថានីយប្រេងឥន្ធនៈ ស្ថានីយឧស្ម័នឥន្ធនៈ និងស្ថានីយរួមប្រេង និងឧស្ម័នឥន្ធនៈរបស់ក្រសួងរ៉ែ និងថាមពល ដោយត្រូវបំពេញបន្ថែមនូវឯកសារដូចខាងក្រោម ក្នុងរយៈពេលមួយឆ្នាំ ចាប់ពីកាលបរិច្ឆេទនៃប្រកាសនេះ៖

- លិខិតអនុញ្ញាតទីតាំងសាងសង់ពីអាជ្ញាធរដែនដី
- លិខិតអនុញ្ញាតសាងសង់ពីក្រសួងរៀបចំដែនដី នគរូបនីយកម្ម និងសំណង់។

ប្រការ៤.-

ម្ចាស់ស្ថានីយត្រូវគោរពនិងអនុវត្តតាមសារាចរលេខ០១៤០រថ.អប្រក.សរច ចុះថ្ងៃទី១៦ ខែឧសភា ឆ្នាំ២០១៨ ស្តីពីសុវត្ថិភាពសម្រាប់ការរៀបចំស្ថានីយប្រេងឥន្ធនៈស្ថានីយឧស្ម័នឥន្ធនៈ និងស្ថានីយរួមប្រេង និងឧស្ម័នឥន្ធនៈ របស់ក្រសួងរ៉ែនិងថាមពល ដោយត្រូវធ្វើការកែសម្រួលស្ថានីយរបស់ខ្លួនតាមសារាចរខាងលើ ឱ្យចប់ជាស្ថាពរក្នុងរយៈពេលមួយឆ្នាំ ចាប់ពីកាលបរិច្ឆេទនៃប្រកាសនេះនូវចំណុចបច្ចេកទេស ដូចខាងក្រោម៖

១. គួរពង្រីកក្បាលដីស្ថានីយឱ្យបានប្រវែងអប្បបរមា ២៥ម៉ែត្រ

២. មិនអនុញ្ញាតឱ្យមានលំនៅដ្ឋានក្នុងបរិវេណស្ថានីយ

៣. មិនអនុញ្ញាតឱ្យតាំងលក់អីវ៉ាន់ ដោយគ្មានសណ្តាប់ធ្នាប់ក្នុងទីធ្លាស្ថានីយ ប៉ុន្តែម្ចាស់ស្ថានីយអាចដាក់លក់បាននៅទីតាំងដែលមានការរៀបចំបានត្រឹមត្រូវនៅឆ្ងាយពីឋបនីយស្ថានីយ

៤. ពោងប្រេងឥន្ធនៈមួយដាក់ប្រេងឥន្ធនៈបានតែមួយប្រភេទប៉ុណ្ណោះ

៥. អាងកប់ពោងប្រេងឥន្ធនៈត្រូវស្ថិតនៅចម្ងាយអប្បបរមា ១ម៉ែត្រ ពីគ្រឹះសំណង់

៦. ត្រូវមានរបាំងការពារ បំពង់ខ្យល់ប្រេងឥន្ធនៈ ពីការប៉ះទង្គិច

៧. ត្រូវមានកបំពង់ទទួលប្រេងឥន្ធនៈ

៨. ទូចាក់ប្រេងឥន្ធនៈត្រូវស្ថិតនៅចម្ងាយអប្បបរមា ៦ម៉ែត្រ ពី របងព្រំដីស្ថានីយ

៩. ខឿនទូចាក់ប្រេងឥន្ធនៈត្រូវមានទំហំសមស្របតាមសារាចរ

១០. ត្រូវបំពាក់គន្លឹះអាសន្នរួម និងគន្លឹះអាសន្ននៅតាមទូចាក់ប្រេងឥន្ធនៈនីមួយៗ

១១. ទុយោចាក់ប្រេងឥន្ធនៈមិនត្រូវមានប្រវែងលើសពី ៦ម៉ែត្រ

១២. ត្រូវមានប្រព័ន្ធញែកសំណល់រឹង ប្រេង និងទឹក

១៣. ត្រូវមានផ្ទាំងព័ត៌មានស្តីពីនីតិវិធីនៃការផ្ទេរប្រេងឥន្ធនៈ

១៤. ត្រូវមានស្លាកសញ្ញាបម្រាមស្តីពីសុវត្ថិភាពឱ្យបានគ្រប់គ្រាន់

១៥. ត្រូវមានគំនូសសញ្ញាចំណតសម្រាប់រថយន្តស៊ីទែនផ្ទេរប្រេងឥន្ធនៈ។

ប្រការ៥.-

ម្ចាស់ស្ថានីយត្រូវគោរពតាមសេចក្តីណែនាំរបស់ក្រសួងរ៉ែ និងថាមពលក្នុងការដាក់វិធានការ បទប្បញ្ញត្តិផ្សេងៗ និងត្រូវគោរពតាមច្បាប់ និងលិខិតបទដ្ឋានគតិយុត្តផ្សេងទៀតជាធរមាន។

ប្រការ៦.-

ម្ចាស់ស្ថានីយត្រូវធ្វើសេចក្តីជូនដំណឹងជាលាយលក្ខណ៍អក្សរមកក្រសួងរ៉ែ និងថាមពលមុនប្រគល់សិទ្ធិឱ្យអ្នកដទៃទៀតគ្រប់គ្រងស្ថានីយជំនួសខ្លួន ប៉ុន្តែត្រូវទទួលខុសត្រូវលើគ្រប់សកម្មភាពនៃកិច្ចប្រតិបត្តិការស្ថានីយនេះ។

ប្រការ៧.-

ម្ចាស់ស្ថានីយត្រូវផ្តល់ឱ្យបានត្រឹមត្រូវ នូវទិន្នន័យបរិមាណប្រេងឥន្ធនៈ ដែលបានលក់ជាប្រចាំត្រីមាសនៅក្នុងសប្តាហ៍ទី១ នៃត្រីមាសបន្ទាប់ និងប្រចាំឆ្នាំនៅសប្តាហ៍ទី១ នៃឆ្នាំបន្ទាប់ មកអគ្គនាយកដ្ឋានប្រេងកាតនៃក្រសួងរ៉ែនិងថាមពល។

ប្រការ៨.-

ម្ចាស់ស្ថានីយត្រូវសហការជាមួយមន្ត្រីមានសមត្ថកិច្ចរបស់ក្រសួងរ៉ែ និងថាមពលក្នុងគោលបំណងអនុវត្តការចុះធ្វើអធិការកិច្ចដើម្បីឱ្យការគ្រប់គ្រងស្ថានីយមានប្រសិទ្ធភាពខ្ពស់។

ប្រការ៩.-

ម្ចាស់ស្ថានីយត្រូវរាយការណ៍មកអគ្គនាយកដ្ឋានប្រេងកាត ឱ្យបានឆាប់រហ័សតាមដែលអាចធ្វើបានអំពីហានិភ័យផ្សេងៗដែលប៉ះពាល់ធ្ងន់ធ្ងរដល់ដំណើរការនៃស្ថានីយរបស់ខ្លួន។

ប្រការ១០.-

ម្ចាស់ស្ថានីយត្រូវជូនដំណឹងជាលាយលក្ខណ៍អក្សរមកអគ្គនាយកដ្ឋានប្រេងកាតនៃក្រសួងរ៉ែ និងថាមពលរយៈពេល ១ (មួយ) ខែយ៉ាងតិច មុនថ្ងៃដែលខ្លួនបញ្ឈប់ដំណើរការស្ថានីយជាស្ថាពរ។

ប្រការ១១.-

ប្រកាសនេះមានរយៈពេលសុពលភាពស្របតាមរយៈពេលសុពលភាព នៃលិខិតដំណើរការស្ថានីយ លេខ០០៩៧.ទ.ចំ.ធ.ន.ឃក.ស.អ..........ចុះថ្ងៃទី..១៤................ខែ..កុម្ភៈ.........ឆ្នាំ២០២២..............របស់ក្រសួងរ៉ែ និងថាមពល និងអាចពន្យារបន្តបានស្របតាមលិខិតអនុញ្ញាតនេះ និងបទប្បញ្ញត្តិជាធរមាន។

ប្រការ១២.-

ក្នុងករណីស្ថានីយនេះផ្អាកដំណើរការជាប់ៗគ្នាក្នុងរយៈពេល១២ (ដប់ពីរ)ខែ ឬ ប្រព្រឹត្តល្មើសច្បាប់ ឬ ល្មើសធ្ងន់ធ្ងរនឹងប្រការណាមួយខាងលើ នោះលិខិតអនុញ្ញាតដំណើរការស្ថានីយលេខ០០៩៧.ទ.ចំ.ធ.ន.ឃក.ស.អ ចុះថ្ងៃទី..១៤.........ខែ..កុម្ភៈ..........ឆ្នាំ២០២២...នឹងត្រូវដកហូតដោយគ្មានលក្ខខណ្ឌឡើយ។

ប្រការ១៣.-

នាយកខុទ្ទកាល័យ អគ្គនាយកនៃអគ្គនាយកដ្ឋានកិច្ចការទូទៅ អគ្គនាយក នៃអគ្គនាយកដ្ឋានប្រេងកាត អគ្គាធិការ ប្រធានមន្ទីររ៉ែ និងថាមពលរាជធានីភ្នំពេញ និងម្ចាស់ស្ថានីយត្រូវទទួលបន្ទុកអនុវត្តប្រកាសនេះ តាមភារកិច្ចរៀងៗខ្លួនចាប់ពីថ្ងៃចុះហត្ថលេខានេះតទៅ។

ថ្ងៃ..ចន្ទ..១៣កើត..ខែ..មាឃ.......ឆ្នាំឆ្លូវ ត្រីស័ក..ព.ស.២៥៦៥

ធ្វើនៅរាជធានីភ្នំពេញ ថ្ងៃទី..១៤....ខែ..កុម្ភៈ.....ឆ្នាំ២០២២

រដ្ឋមន្ត្រីក្រសួងរ៉ែ និងថាមពល

ស៊ុយ សែម

កន្លែងទទួល:

- ទីស្តីការគណៈរដ្ឋមន្ត្រី
- ក្រសួងសេដ្ឋកិច្ចនិងហិរញ្ញវត្ថុ
- ខុទ្ទកាល័យសម្តេចអគ្គមហាសេនាបតីតេជោនាយករដ្ឋមន្ត្រី
- រដ្ឋបាលរាជធានីភ្នំពេញ
- ដូចប្រការ១៣
- រាជកិច្ច
- ឯកសារ-កាលប្បវត្តិ

ព្រះរាជាណាចក្រកម្ពុជា
ជាតិ សាសនា ព្រះមហាក្សត្រ
Kingdom of Cambodia
Nation Religion King

ក្រសួងរ៉ែ និងថាមពល
Ministry of Mines and Energy
លេខ: ០១៣១.រជ.អប្រក.ប្រក

ប្រកាស
ស្តីពី
លក្ខខណ្ឌនៃលិខិតអនុញ្ញាតដំណើរការស្ថានីយប្រេងឥន្ធនៈ
លេខ.០១៣១..រជ.អប្រក..ប្រក..ចុះថ្ងៃទី....១៤....ខែ..សីហា.....ឆ្នាំ២០២២

រដ្ឋមន្ត្រីក្រសួងរ៉ែ និងថាមពល

- បានឃើញរដ្ឋធម្មនុញ្ញនៃព្រះរាជាណាចក្រកម្ពុជា
- បានឃើញព្រះរាជក្រឹត្យលេខនស/រកត/០៩១៨/៩២៥ ចុះថ្ងៃទី០៦ ខែកញ្ញា ឆ្នាំ២០១៨ ស្តីពីការតែងតាំងរាជរដ្ឋាភិបាលនៃព្រះរាជាណាចក្រកម្ពុជា
- បានឃើញព្រះរាជក្រមលេខនស/រកម/០៦១៨/០១២ ចុះថ្ងៃទី២៨ ខែមិថុនា ឆ្នាំ២០១៨ ដែលប្រកាសឱ្យប្រើច្បាប់ស្តីពីការរៀបចំនិងការប្រព្រឹត្តទៅនៃគណៈរដ្ឋមន្ត្រី
- បានឃើញព្រះរាជក្រមលេខនស/រកម/១២១៣/០១៧ ចុះថ្ងៃទី០៩ ខែធ្នូ ឆ្នាំ២០១៣ ដែលប្រកាសឱ្យប្រើច្បាប់ស្តីពីការបង្កើតក្រសួងរ៉ែនិងថាមពល
- បានឃើញព្រះរាជក្រមលេខនស/រកម/០៧១៩/០០៦ ចុះថ្ងៃទី១២ ខែកក្កដា ឆ្នាំ២០១៩ ដែលប្រកាសឱ្យប្រើច្បាប់ស្តីពីការគ្រប់គ្រងប្រេងកាត និងផលិតផលប្រេងកាត
- បានឃើញអនុក្រឹត្យលេខ១៣៧អនក្រ.បក ចុះថ្ងៃទី៣១ ខែតុលា ឆ្នាំ២០១៨ ស្តីពីការរៀបចំនិងការប្រព្រឹត្តទៅរបស់ក្រសួងរ៉ែនិងថាមពល
- បានឃើញប្រកាសរួមលេខ១៤៥១សហវ.ប្រក ចុះថ្ងៃទី០៣ ខែវិច្ឆិកា ឆ្នាំ២០១៥ របស់ក្រសួងរ៉ែនិងថាមពល និងក្រសួងសេដ្ឋកិច្ច និងហិរញ្ញវត្ថុ ស្តីពីការផ្តល់សេវាសាធារណៈ និងការពិន័យអន្តរការណ៍ជាប្រាក់
- បានឃើញប្រកាសរួមលេខ១២៨សហវ.ប្រក ចុះថ្ងៃទី០៣ ខែកុម្ភៈ ឆ្នាំ២០១៧ របស់ក្រសួងរ៉ែនិងថាមពល និងក្រសួងសេដ្ឋកិច្ច និងហិរញ្ញវត្ថុ ស្តីពីការកែសម្រួលតារាងឧបសម្ព័ន្ធភ្ជាប់នឹងប្រកាសរួមលេខ១៤៥១សហវ.ប្រក ចុះថ្ងៃទី០៣ ខែវិច្ឆិកា ឆ្នាំ២០១៥ ស្តីពីការផ្តល់សេវាសាធារណៈ និងការពិន័យអន្តរការណ៍ជាប្រាក់ដោយក្រសួងរ៉ែ និងថាមពល
- បានឃើញប្រកាសលេខ០១៤១ រថ.អប្រក.ប្រក ចុះថ្ងៃទី១៦ ខែឧសភា ឆ្នាំ២០១៨ ស្តីពីនីតិវិធីនៃការគ្រប់គ្រងបច្ចេកទេសសុវត្ថិភាពស្ថានីយប្រេងឥន្ធនៈ ឧស្ម័នឥន្ធនៈ និងស្ថានីយរួមប្រេងនិងឧស្ម័នឥន្ធនៈ របស់ក្រសួងរ៉ែនិងថាមពល

លេខ ១ មហាវិថីព្រះនរោត្តម សង្កាត់វត្តភ្នំ ខណ្ឌដូនពេញ រាជធានីភ្នំពេញ ទូរស័ព្ទ (៨៥៥) ២៣ ២១៩ ៥៧៤
#1, Preah Norodom Blvd, Sangkat Wat Phnom, Khan Daun Penh, Phnom Penh. Tel: (855) 23 219 574 www.mme.gov.kh info@mme.gov.kh

- បានឃើញសារាចរលេខ០១៤០ រថ.អប្រក.សរច ចុះថ្ងៃទី១៦ ខែឧសភា ឆ្នាំ២០១៨ ស្តីពីសុវត្ថិភាពសម្រាប់រៀបចំស្ថានីយប្រេងឥន្ធនៈ ឧស្ម័នឥន្ធនៈ និងស្ថានីយរួមប្រេងនិងឧស្ម័នឥន្ធនៈ របស់ក្រសួងរ៉ែនិងថាមពល
- បានឃើញសំណើចុះថ្ងៃទី២៣ ខែតុលា ឆ្នាំ២០២០ របស់លោក **សេង វ៉ានថា**
- យោងតាមតម្រូវការចាំបាច់របស់ក្រសួងរ៉ែ និងថាមពល។

សម្រេច

ប្រការ១._

ប្រកាសនេះ មានគោលបំណងកំណត់លក្ខខណ្ឌ ក្នុងការផ្តល់លិខិតអនុញ្ញាតដំណើរការស្ថានីយប្រេងឥន្ធនៈ មានស្លាកយីហោឈ្មោះ **ភីធីធី ស្វាយប៉ាក** ស្ថិតនៅភូមិស្វាយប៉ាក សង្កាត់ស្វាយប៉ាក ខណ្ឌឫស្សីកែវ រាជធានីភ្នំពេញ របស់លោក **សេង វ៉ានថា** (**ម្ចាស់ស្ថានីយ**)។

ប្រការ២._

ម្ចាស់ស្ថានីយត្រូវតាំងបង្ហាញលិខិតអនុញ្ញាតដំណើរការស្ថានីយនៅទីតាំងដែលងាយមើលឃើញក្នុងស្ថានីយរបស់ខ្លួន។

ប្រការ៣._

ម្ចាស់ស្ថានីយត្រូវគោរព និងអនុវត្តតាមប្រកាសលេខ០១៤១រថ.អប្រក.ប្រក ចុះថ្ងៃទី១៦ ខែឧសភា ឆ្នាំ២០១៨ ស្តីពីនីតិវិធីនៃការគ្រប់គ្រងបច្ចេកទេសសុវត្ថិភាពស្ថានីយប្រេងឥន្ធនៈ ស្ថានីយឧស្ម័នឥន្ធនៈ និងស្ថានីយរួមប្រេង និងឧស្ម័នឥន្ធនៈរបស់ក្រសួងរ៉ែ និងថាមពល។

ប្រការ៤._

ម្ចាស់ស្ថានីយត្រូវគោរពនិងអនុវត្តតាមសារាចរលេខ០១៤០រថ.អប្រក.សរច ចុះថ្ងៃទី១៦ ខែឧសភា ឆ្នាំ២០១៨ ស្តីពីសុវត្ថិភាពសម្រាប់ការរៀបចំស្ថានីយប្រេងឥន្ធនៈស្ថានីយឧស្ម័នឥន្ធនៈ និងស្ថានីយរួមប្រេង និងឧស្ម័នឥន្ធនៈ របស់ក្រសួងរ៉ែនិងថាមពល ដោយត្រូវធ្វើការកែសម្រួលស្ថានីយរបស់ខ្លួនតាមសារាចរខាងលើឱ្យចប់ជាស្ថាពរក្នុងរយៈពេលមួយឆ្នាំ ចាប់ពីកាលបរិច្ឆេទនៃប្រកាសនេះនូវចំណុចបច្ចេកទេស ដូចខាងក្រោមៈ

១. កបំពង់ទទួលប្រេងឥន្ធនៈត្រូវស្ថិតនៅចម្ងាយអប្បបរមា ៣ ម៉ែត្រពីរបងព្រំដីស្ថានីយ

២. ត្រូវរៀបចំផ្ទាំងព័ត៌មានស្តីពីនីតិវិធីនៃការផ្ទេរប្រេងឥន្ធនៈ។

ប្រការ៥._

ម្ចាស់ស្ថានីយត្រូវគោរពតាមសេចក្តីណែនាំរបស់ក្រសួងរ៉ែ និងថាមពលក្នុងការដាក់វិធានការ បទប្បញ្ញត្តិផ្សេងៗ និងត្រូវគោរពតាមច្បាប់ និងលិខិតបទដ្ឋានគតិយុត្តផ្សេងទៀតជាធរមាន។

ប្រការ៦.-

ម្ចាស់ស្ថានីយត្រូវធ្វើសេចក្ដីជូនដំណឹងជាលាយលក្ខណ៍អក្សរមកក្រសួងរ៉ែ និងថាមពលមុនប្រគល់សិទ្ធិឱ្យអ្នកដទៃទៀតគ្រប់គ្រងស្ថានីយជំនួសខ្លួន ប៉ុន្តែត្រូវទទួលខុសត្រូវលើគ្រប់សកម្មភាពនៃកិច្ចប្រតិបត្តិការស្ថានីយនេះ។

ប្រការ៧.-

ម្ចាស់ស្ថានីយត្រូវផ្ដល់ឱ្យបានត្រឹមត្រូវ នូវទិន្នន័យបរិមាណប្រេងឥន្ធនៈ ដែលបានលក់ជាប្រចាំត្រីមាសនៅក្នុងសប្ដាហ៍ទី១ នៃត្រីមាសបន្ទាប់ និងប្រចាំឆ្នាំនៅសប្ដាហ៍ទី១ នៃឆ្នាំបន្ទាប់ មកអគ្គនាយកដ្ឋានប្រេងកាតនៃក្រសួងរ៉ែនិងថាមពល។

ប្រការ៨.-

ម្ចាស់ស្ថានីយត្រូវសហការជាមួយមន្ត្រីមានសមត្ថកិច្ចរបស់ក្រសួងរ៉ែ និងថាមពលក្នុងគោលបំណងអនុវត្តការចុះធ្វើអធិការកិច្ចដើម្បីឱ្យការគ្រប់គ្រងស្ថានីយមានប្រសិទ្ធភាពខ្ពស់។

ប្រការ៩.-

ម្ចាស់ស្ថានីយត្រូវរាយការណ៍មកអគ្គនាយកដ្ឋានប្រេងកាត ឱ្យបានឆាប់រហ័សតាមដែលអាចធ្វើបានអំពីហានិភ័យផ្សេងៗដែលប៉ះពាល់ធ្ងន់ធ្ងរដល់ដំណើរការនៃស្ថានីយរបស់ខ្លួន។

ប្រការ១០.-

ម្ចាស់ស្ថានីយត្រូវជូនដំណឹងជាលាយលក្ខណ៍អក្សរមកអគ្គនាយកដ្ឋានប្រេងកាតនៃក្រសួងរ៉ែ និងថាមពលរយៈពេល ១ (មួយ) ខែយ៉ាងតិច មុនថ្ងៃដែលខ្លួនបញ្ឈប់ដំណើរការស្ថានីយជាស្ថាពរ។

ប្រការ១១.-

ប្រកាសនេះមានរយៈពេលសុពលភាពស្របតាមរយៈពេលសុពលភាព នៃលិខិតដំណើរការស្ថានីយលេខ.០.១៣១.រថ.អាជ្ញាក...ធរណ.......ចុះថ្ងៃទី.....១៨.............ខែ....មីនា.......ឆ្នាំ២០២២.............របស់ក្រសួងរ៉ែ និងថាមពល និងអាចពន្យារបន្តបានស្របតាមលិខិតអនុញ្ញាតនេះ និងបទប្បញ្ញត្តិជាធរមាន។

ប្រការ១២.-

ក្នុងករណីស្ថានីយនេះផ្អាកដំណើរការជាប់ៗគ្នាក្នុងរយៈពេល១២ (ដប់ពីរ)ខែ ឬ ប្រព្រឹត្តល្មើសច្បាប់ ឬ ល្មើសធ្ងន់ធ្ងរនឹងប្រការណាមួយខាងលើ នោះលិខិតអនុញ្ញាតដំណើរការស្ថានីយលេខ០១៣១.រថ.អាជ្ញាក..ធរណ ចុះថ្ងៃទី....១៨......ខែ..មីនា..........ឆ្នាំ២០២២..នឹងត្រូវដកហូតដោយគ្មានលក្ខខណ្ឌឡើយ។

ប្រការ១៣.-

នាយកខុទ្ទកាល័យ អគ្គនាយកនៃអគ្គនាយកដ្ឋានកិច្ចការទូទៅ អគ្គនាយកនៃអគ្គនាយកដ្ឋានប្រេងកាត អគ្គាធិការ ប្រធានមន្ទីររ៉ែ និងថាមពលរាជធានីភ្នំពេញ និងម្ចាស់ស្ថានីយត្រូវទទួលបន្ទុកអនុវត្តប្រកាសនេះ តាមភារកិច្ចរៀងៗខ្លួនចាប់ពីថ្ងៃចុះហត្ថលេខានេះតទៅ។

ថ្ងៃចន្ទ...១៤កើត...ខែជេស្ឋ.....ឆ្នាំឆ្លូវ..ត្រីស័កព.ស.២៥៦៥

ធ្វើនៅរាជធានីភ្នំពេញ ថ្ងៃទី.១៨...ខែ.មករា....ឆ្នាំ២០២២

រដ្ឋមន្ត្រីក្រសួងរ៉ែ និងថាមពល

ស៊ុយ សែម

កន្លែងទទួល:
- ទីស្តីការគណៈរដ្ឋមន្ត្រី
- ក្រសួងសេដ្ឋកិច្ចនិងហិរញ្ញវត្ថុ
- ខុទ្ទកាល័យសម្តេចអគ្គមហាសេនាបតីតេជោនាយករដ្ឋមន្ត្រី
- រដ្ឋបាលរាជធានីភ្នំពេញ
- ដូចប្រការ១៣
- រាជកិច្ច
- ឯកសារ-កាលប្បវត្តិ

ព្រះរាជាណាចក្រកម្ពុជា
ជាតិ សាសនា ព្រះមហាក្សត្រ
Kingdom of Cambodia
Nation Religion King

ក្រសួងរ៉ែ និងថាមពល
Ministry of Mines and Energy
លេខ: ០១៣៦ រថ.អប្រក.ប្រក.

ប្រកាស
ស្តីពី
លក្ខខណ្ឌនៃលិខិតអនុញ្ញាតដំណើរការស្ថានីយប្រេងឥន្ធនៈ

លេខ ០១៣៦ រថ.អប្រក.ចអ **ចុះថ្ងៃទី** ១៤ **ខែ** មីនា **ឆ្នាំ**២០២២

រដ្ឋមន្ត្រីក្រសួងរ៉ែ និងថាមពល

- បានឃើញរដ្ឋធម្មនុញ្ញនៃព្រះរាជាណាចក្រកម្ពុជា
- បានឃើញព្រះរាជក្រឹត្យលេខនស/រកត/០៩១៨/៩២៥ ចុះថ្ងៃទី០៦ ខែកញ្ញា ឆ្នាំ២០១៨ ស្តីពីការតែងតាំងរាជរដ្ឋាភិបាលនៃព្រះរាជាណាចក្រកម្ពុជា
- បានឃើញព្រះរាជក្រមលេខនស/រកម/០៦១៨/០១២ ចុះថ្ងៃទី២៨ ខែមិថុនា ឆ្នាំ២០១៨ ដែលប្រកាសឱ្យប្រើច្បាប់ស្តីពីការរៀបចំនិងការប្រព្រឹត្តទៅនៃគណៈរដ្ឋមន្ត្រី
- បានឃើញព្រះរាជក្រមលេខនស/រកម/១២១៣/០១៧ ចុះថ្ងៃទី០៩ ខែធ្នូ ឆ្នាំ២០១៣ ដែលប្រកាសឱ្យប្រើច្បាប់ស្តីពីការបង្កើតក្រសួងរ៉ែនិងថាមពល
- បានឃើញព្រះរាជក្រមលេខនស/រកម/០៧១៩/០០៦ ចុះថ្ងៃទី១២ ខែកក្កដា ឆ្នាំ២០១៩ ដែលប្រកាសឱ្យប្រើច្បាប់ស្តីពីការគ្រប់គ្រងប្រេងកាត និងផលិតផលប្រេងកាត
- បានឃើញអនុក្រឹត្យលេខ១៣៧អនក្រ.បក ចុះថ្ងៃទី៣១ ខែតុលា ឆ្នាំ២០១៨ ស្តីពីការរៀបចំនិងការប្រព្រឹត្តទៅរបស់ក្រសួងរ៉ែនិងថាមពល
- បានឃើញប្រកាសរួមលេខ១៤៥១សហវ.ប្រក ចុះថ្ងៃទី០៣ ខែវិច្ឆិកា ឆ្នាំ២០១៥ របស់ក្រសួងរ៉ែ និងថាមពល និងក្រសួងសេដ្ឋកិច្ច និងហិរញ្ញវត្ថុ ស្តីពីការផ្តល់សេវាសាធារណៈ និងការពិន័យអន្តរការណ៍ជាប្រាក់
- បានឃើញប្រកាសរួមលេខ១២៨សហវ.ប្រក ចុះថ្ងៃទី០៣ ខែកុម្ភៈ ឆ្នាំ២០១៧ របស់ក្រសួងរ៉ែ និងថាមពល និងក្រសួងសេដ្ឋកិច្ច និងហិរញ្ញវត្ថុ ស្តីពីការកែសម្រួលតារាងឧបសម្ព័ន្ធភ្ជាប់នឹងប្រកាសរួមលេខ១៤៥១សហវ.ប្រក ចុះថ្ងៃទី០៣ ខែវិច្ឆិកា ឆ្នាំ២០១៥ ស្តីពីការផ្តល់សេវាសាធារណៈ និងការពិន័យអន្តរការណ៍ជាប្រាក់ដោយក្រសួងរ៉ែ និងថាមពល
- បានឃើញប្រកាសលេខ០១៤១ រថ.អប្រក.ប្រក ចុះថ្ងៃទី១៦ ខែឧសភា ឆ្នាំ២០១៨ ស្តីពីនីតិវិធីនៃការគ្រប់គ្រងបច្ចេកទេសសុវត្ថិភាពស្ថានីយប្រេងឥន្ធនៈ ឧស្ម័នឥន្ធនៈ និងស្ថានីយរួមប្រេងនិងឧស្ម័នឥន្ធនៈ របស់ក្រសួងរ៉ែនិងថាមពល

លេខ ៧៩-៨៩ ផ្លូវប៉ាស្ទ័រ (៥១) សង្កាត់ផ្សារថ្មី៣ ខណ្ឌដូនពេញ រាជធានីភ្នំពេញ ទូរស័ព្ទ (៨៥៥) ២៣ ២១៩ ៥៧៤ ទូរសារ (៨៥៥) ២៣ ២១៩ ៥៨៤
#79-89, Pasteur Street(51), Sangkat Phsar Thmey3, Khan Daun Penh, Phnom Penh. Tel: (855) 23 219 574 Fax: (855) 23 219 584 www.mme.gov.kh info@mme.gov.kh

- បានឃើញសារាចរលេខ០១៤០ រថ.អប្រក.សរច ចុះថ្ងៃទី១៦ ខែឧសភា ឆ្នាំ២០១៨ ស្ដីពីសុវត្ថិភាពសម្រាប់រៀបចំស្ថានីយប្រេងឥន្ធនៈ ឧស្ម័នឥន្ធនៈ និងស្ថានីយរួមប្រេងនិងឧស្ម័នឥន្ធនៈ របស់ក្រសួងរ៉ែនិងថាមពល
- បានឃើញសំណើចុះថ្ងៃទី១០ ខែមីនា ឆ្នាំ២០២១ របស់លោក **PONGTORN TANGMANUSWONG តំណាងក្រុមហ៊ុន**
- យោងតាមតម្រូវការចាំបាច់របស់ក្រសួងរ៉ែ និងថាមពល។

សម្រេច

ប្រការ១.-

ប្រកាសនេះមានគោលបំណងកំណត់លក្ខខណ្ឌ ក្នុងការផ្ដល់លិខិតអនុញ្ញាតដំណើរការស្ថានីយប្រេងឥន្ធនៈ មានស្លាកយីហោឈ្មោះ **CALTEX ចាក់អង្រែ** ស្ថិតនៅភូមិទួលរកា សង្កាត់ចាក់អង្រែក្រោម ខណ្ឌមានជ័យ រាជធានីភ្នំពេញ របស់ **ក្រុមហ៊ុន ឈេហ្វរ៉ុន (ខេមបូឌា) លីមីធីត** (ម្ចាស់ស្ថានីយ)។

ប្រការ២.-

ក្រុមហ៊ុនត្រូវតាំងបង្ហាញលិខិតអនុញ្ញាតដំណើរការស្ថានីយនៅទីតាំងដែលងាយមើលឃើញក្នុងស្ថានីយរបស់ខ្លួន។

ប្រការ៣.-

ក្រុមហ៊ុនត្រូវគោរព និងអនុវត្តតាមប្រកាសលេខ ០១៤១ រថ.អប្រក.ប្រក ចុះថ្ងៃទី១៦ ខែឧសភា ឆ្នាំ២០១៨ ស្ដីពីនីតិវិធីនៃការគ្រប់គ្រងបច្ចេកទេសសុវត្ថិភាពស្ថានីយប្រេងឥន្ធនៈ ស្ថានីយឧស្ម័នឥន្ធនៈ និងស្ថានីយរួមប្រេង និងឧស្ម័នឥន្ធនៈរបស់ក្រសួងរ៉ែ និងថាមពល ដោយត្រូវបំពេញបន្ថែមនូវឯកសារដូចខាងក្រោម ក្នុងរយៈពេលមួយឆ្នាំ ចាប់ពីកាលបរិច្ឆេទនៃប្រកាសនេះ៖

- លិខិតអនុញ្ញាតសាងសង់ពីក្រសួងរៀបចំដែនដី នគរូបនីយកម្ម និងសំណង់។

ប្រការ៤.-

ក្រុមហ៊ុនត្រូវគោរព និងអនុវត្តតាមសារាចរលេខ ០១៤០ រថ.អប្រក.សរច ចុះថ្ងៃទី១៦ ខែឧសភា ឆ្នាំ២០១៨ ស្ដីពីសុវត្ថិភាពសម្រាប់ការរៀបចំស្ថានីយប្រេងឥន្ធនៈស្ថានីយឧស្ម័នឥន្ធនៈ និងស្ថានីយរួមប្រេង និងឧស្ម័នឥន្ធនៈ របស់ក្រសួងរ៉ែនិងថាមពលដោយត្រូវធ្វើការកែសម្រួលស្ថានីយរបស់ខ្លួនតាមសារាចរខាងលើឱ្យចប់ជាស្ថាពរក្នុងរយៈពេលមួយឆ្នាំ ចាប់ពីកាលបរិច្ឆេទនៃប្រកាសនេះនូវចំណុចបច្ចេកទេស ដូចខាងក្រោម៖

១. ពោងប្រេងឥន្ធនៈមួយដាក់ប្រេងឥន្ធនៈបានតែមួយប្រភេទប៉ុណ្ណោះ

២. ត្រូវបំពាក់គន្លឹះអាសន្ននៅតាមទូចាក់ប្រេងឥន្ធនៈនីមួយៗ

៣. ត្រូវសង់របងជញ្ជាំង ធ្វើពីវត្ថុធាតុមិនឆាបឆេះ និងកំពស់អប្បបរមា ៣ម៉ែត្រ ជុំវិញដីនៃព្រំដីស្ថានីយដែលនៅជាប់នឹងព្រំដីលំនៅដ្ឋាន។

ប្រការ៥.-

ក្រុមហ៊ុនត្រូវគោរពតាមសេចក្តីណែនាំរបស់ក្រសួងរ៉ែ និងថាមពលក្នុងការដាក់វិធានការ បទប្បញ្ញត្តិផ្សេងៗ និងត្រូវគោរពតាមច្បាប់ និងលិខិតបទដ្ឋានគតិយុត្តផ្សេងទៀតជាធរមាន។

ប្រការ៦.-

ក្រុមហ៊ុនត្រូវធ្វើសេចក្តីជូនដំណឹងជាលាយលក្ខណ៍អក្សរមកក្រសួងរ៉ែ និងថាមពលមុនប្រគល់សិទ្ធិឱ្យអ្នកដទៃទៀតគ្រប់គ្រងស្ថានីយជំនួសខ្លួន ប៉ុន្តែត្រូវទទួលខុសត្រូវលើគ្រប់សកម្មភាព នៃកិច្ចប្រតិបត្តិការស្ថានីយនេះ។

ប្រការ៧.-

ក្រុមហ៊ុន ត្រូវផ្តល់ឱ្យបានត្រឹមត្រូវ នូវទិន្នន័យបរិមាណប្រេងឥន្ធនៈ ដែលបានលក់ជាប្រចាំត្រីមាសនៅក្នុងសប្តាហ៍ទី១ នៃត្រីមាសបន្ទាប់ និងប្រចាំឆ្នាំនៅសប្តាហ៍ទី១ នៃឆ្នាំបន្ទាប់ មកអគ្គនាយកដ្ឋានប្រេងកាតនៃក្រសួងរ៉ែនិងថាមពល។

ប្រការ៨.-

ក្រុមហ៊ុន ត្រូវសហការជាមួយមន្ត្រីមានសមត្ថកិច្ចរបស់ក្រសួងរ៉ែ និងថាមពលក្នុងគោលបំណងអនុវត្តការចុះធ្វើអធិការកិច្ចដើម្បីឱ្យការគ្រប់គ្រងស្ថានីយមានប្រសិទ្ធភាពខ្ពស់។

ប្រការ៩.-

ក្រុមហ៊ុន ត្រូវរាយការណ៍មកអគ្គនាយកដ្ឋានប្រេងកាត ឱ្យបានឆាប់រហ័សតាមដែលអាចធ្វើបានអំពីហានិភ័យផ្សេងៗដែលប៉ះពាល់ធ្ងន់ធ្ងរដល់ដំណើរការនៃស្ថានីយរបស់ខ្លួន។

ប្រការ១០.-

ម្ចាស់ស្ថានីយត្រូវជូនដំណឹងជាលាយលក្ខណ៍អក្សរមកអគ្គនាយកដ្ឋានប្រេងកាតនៃក្រសួងរ៉ែ និងថាមពលរយៈពេល ១ (មួយ) ខែយ៉ាងតិច មុនថ្ងៃដែលខ្លួនបញ្ឈប់ដំណើរការស្ថានីយជាស្ថាពរ។

ប្រការ១១.-

ប្រកាសនេះមានរយៈពេលសុពលភាពស្របតាមរយៈពេលសុពលភាព នៃលិខិតដំណើរការស្ថានីយ លេខ ០១៣ ជ.រ.ជ.អ.ឃក.ណអ ចុះថ្ងៃទី ១៤ ខែ មីនា ឆ្នាំ២០២២ របស់ក្រសួងរ៉ែ និងថាមពល និងអាចពន្យារបន្តបានស្របតាមលិខិតអនុញ្ញាតនេះ និងបទប្បញ្ញត្តិជាធរមាន។

ប្រការ១២.-

ក្នុងករណីស្ថានីយនេះផ្អាកដំណើរការជាប់ៗគ្នាក្នុងរយៈពេល១២ (ដប់ពីរ)ខែ ឬ ប្រព្រឹត្តល្មើសច្បាប់ ឬ ល្មើសធ្ងន់ធ្ងរនឹងប្រការណាមួយខាងលើ នោះលិខិតអនុញ្ញាតដំណើរការស្ថានីយលេខ...០១៣៤.ស.ជ.អប.ចអ ចុះថ្ងៃទី.....១៤.....ខែ.....មីនា........ឆ្នាំ២០២២...នឹងត្រូវដកហូតដោយគ្មានលក្ខខណ្ឌឡើយ។

ប្រការ១៣.-

នាយកខុទ្ទកាល័យ អគ្គនាយកនៃអគ្គនាយកដ្ឋានកិច្ចការទូទៅ អគ្គនាយកនៃអគ្គនាយកដ្ឋានប្រេងកាត អគ្គាធិការ ប្រធានមន្ទីររ៉ែ និងថាមពល រាជធានីភ្នំពេញ និង **ក្រុមហ៊ុន ឈេហ្សរ៉ុន(ខេមបូឌា) លីមីធីត** ត្រូវទទួលបន្ទុកអនុវត្តប្រកាសនេះតាមភារកិច្ចរៀងៗខ្លួនចាប់ពីថ្ងៃចុះហត្ថលេខានេះតទៅ។

ថ្ងៃ.ចន្ទ.....១២កើតខែ.ផល្គុន.....ឆ្នាំឆ្លូវ...ត្រីស័ក ព.ស.២៥៦៥.

ធ្វើនៅរាជធានីភ្នំពេញ ថ្ងៃទី..១៤...ខែ..មីនា...ឆ្នាំ២០២២

រដ្ឋមន្ត្រីក្រសួងរ៉ែ និងថាមពល

ស៊ុយ សែម

កន្លែងទទួល:

-ទីស្តីការគណៈរដ្ឋមន្ត្រី
-ក្រសួងសេដ្ឋកិច្ចនិងហិរញ្ញវត្ថុ
-ខុទ្ទកាល័យសម្តេចអគ្គមហាសេនាបតីតេជោនាយករដ្ឋមន្ត្រី
-រដ្ឋបាលរាជធានីភ្នំពេញ
-ដូចប្រការ១៣
-រាជកិច្ច
-ឯកសារ-កាលប្បវត្តិ

ព្រះរាជាណាចក្រកម្ពុជា
ជាតិ សាសនា ព្រះមហាក្សត្រ
Kingdom of Cambodia
Nation Religion King

ក្រសួងរ៉ែ និងថាមពល
Ministry of Mines and Energy
លេខ:០១៥៥.រ.ថ.អ.ប្រក

ប្រកាស
ស្ដីពី
លក្ខខណ្ឌនៃលិខិតអនុញ្ញាតដំណើរការស្ថានីយប្រេងឥន្ធនៈ

លេខ.០១៥៥.រ.ថ.អ.ប្រក.. ល.ស. ចុះថ្ងៃទី.១៤.......ខែ..មីនា......ឆ្នាំ២០២២

រដ្ឋមន្ត្រីក្រសួងរ៉ែ និងថាមពល

- បានឃើញរដ្ឋធម្មនុញ្ញនៃព្រះរាជាណាចក្រកម្ពុជា
- បានឃើញព្រះរាជក្រឹត្យលេខនស/រកត/០៩១៨/៩២៥ ចុះថ្ងៃទី០៦ ខែកញ្ញា ឆ្នាំ២០១៨ ស្ដីពីការតែងតាំងរាជរដ្ឋាភិបាលនៃព្រះរាជាណាចក្រកម្ពុជា
- បានឃើញព្រះរាជក្រមលេខនស/រកម/០៦១៨/០១២ ចុះថ្ងៃទី២៨ ខែមិថុនា ឆ្នាំ២០១៨ ដែលប្រកាសឱ្យប្រើច្បាប់ស្ដីពីការរៀបចំនិងការប្រព្រឹត្តទៅនៃគណៈរដ្ឋមន្ត្រី
- បានឃើញព្រះរាជក្រមលេខនស/រកម/១២១៣/០១៧ ចុះថ្ងៃទី០៩ ខែធ្នូ ឆ្នាំ២០១៣ ដែលប្រកាសឱ្យប្រើច្បាប់ស្ដីពីការបង្កើតក្រសួងរ៉ែនិងថាមពល
- បានឃើញព្រះរាជក្រមលេខនស/រកម/០៧១៩/០០៦ ចុះថ្ងៃទី១២ ខែកក្កដា ឆ្នាំ២០១៩ ដែលប្រកាសឱ្យប្រើច្បាប់ស្ដីពីការគ្រប់គ្រងប្រេងកាត និងផលិតផលប្រេងកាត
- បានឃើញអនុក្រឹត្យលេខ១៣៧អនក្រ.បក ចុះថ្ងៃទី៣១ ខែតុលា ឆ្នាំ២០១៨ ស្ដីពីការរៀបចំនិងការប្រព្រឹត្តទៅរបស់ក្រសួងរ៉ែនិងថាមពល
- បានឃើញប្រកាសរួមលេខ១៤៥១សហវ.ប្រក ចុះថ្ងៃទី០៣ ខែវិច្ឆិកា ឆ្នាំ២០១៥ របស់ក្រសួងរ៉ែនិងថាមពល និងក្រសួងសេដ្ឋកិច្ច និងហិរញ្ញវត្ថុ ស្ដីពីការផ្ដល់សេវាសាធារណៈ និងការពិន័យអន្តរការណ៍ជាប្រាក់
- បានឃើញប្រកាសរួមលេខ១២៨សហវ.ប្រក ចុះថ្ងៃទី០៣ ខែកុម្ភៈ ឆ្នាំ២០១៧ របស់ក្រសួងរ៉ែនិងថាមពល និងក្រសួងសេដ្ឋកិច្ច និងហិរញ្ញវត្ថុ ស្ដីពីការកែសម្រួលតារាងឧបសម្ព័ន្ធភ្ជាប់នឹងប្រកាសរួមលេខ១៤៥១សហវ.ប្រក ចុះថ្ងៃទី០៣ ខែវិច្ឆិកា ឆ្នាំ២០១៥ ស្ដីពីការផ្ដល់សេវាសាធារណៈ និងការពិន័យអន្តរការណ៍ជាប្រាក់ដោយក្រសួងរ៉ែ និងថាមពល
- បានឃើញប្រកាសលេខ០១៤១ រថ.អប្រក.ប្រក ចុះថ្ងៃទី១៦ ខែឧសភា ឆ្នាំ២០១៨ ស្ដីពីនីតិវិធីនៃការគ្រប់គ្រងបច្ចេកទេសសុវត្ថិភាពស្ថានីយប្រេងឥន្ធនៈ ឧស្ម័នឥន្ធនៈ និងស្ថានីយរួមប្រេងនិងឧស្ម័នឥន្ធនៈ របស់ក្រសួងរ៉ែនិងថាមពល

លេខ ១ មហាវិថីព្រះនរោត្តម សង្កាត់វត្តភ្នំ ខណ្ឌដូនពេញ រាជធានីភ្នំពេញ ទូរស័ព្ទ (៨៥៥) ២៣ ២១៩ ៥៧៤
#1, Preah Norodom Blvd, Sangkat Wat Phnom, Khan Daun Penh, Phnom Penh. Tel: (855) 23 219 574 www.mme.gov.kh Info@mme.gov.kh

- បានឃើញសារាចរលេខ០១៤០ រថ.អប្រក.សរច ចុះថ្ងៃទី១៦ ខែឧសភា ឆ្នាំ២០១៨ ស្តីពីសុវត្ថិភាពសម្រាប់រៀបចំស្ថានីយប្រេងឥន្ធនៈ ឧស្ម័នឥន្ធនៈ និងស្ថានីយរួមប្រេងនិងឧស្ម័នឥន្ធនៈ របស់ក្រសួងរ៉ែនិងថាមពល
- បានឃើញសំណើចុះថ្ងៃទី២០ ខែសីហា ឆ្នាំ២០២១ របស់លោកស្រី **គុយ ឆេង**
- យោងតាមតម្រូវការចាំបាច់របស់ក្រសួងរ៉ែ និងថាមពល។

សម្រេច

ប្រការ១._

ប្រកាសនេះ មានគោលបំណងកំណត់លក្ខខណ្ឌ ក្នុងការផ្តល់លិខិតអនុញ្ញាតដំណើរការស្ថានីយប្រេងឥន្ធនៈ មានស្លាកយីហោឈ្មោះ **ភីធីធី** ស្ថិតនៅភូមិឡកំបោរ សង្កាត់ស្វាយប៉ាក ខណ្ឌឫស្សីកែវ រាជធានីភ្នំពេញ របស់លោកស្រី **គុយ ឆេង** (**ម្ចាស់ស្ថានីយ**)។

ប្រការ២._

ម្ចាស់ស្ថានីយត្រូវតាំងបង្ហាញលិខិតអនុញ្ញាតដំណើរការស្ថានីយនៅទីតាំងដែលងាយមើលឃើញក្នុងស្ថានីយរបស់ខ្លួន។

ប្រការ៣._

ម្ចាស់ស្ថានីយត្រូវគោរព និងអនុវត្តតាមប្រកាសលេខ០១៤១រថ.អប្រក.ប្រក ចុះថ្ងៃទី១៦ ខែឧសភា ឆ្នាំ២០១៨ ស្តីពីនីតិវិធីនៃការគ្រប់គ្រងបច្ចេកទេសសុវត្ថិភាពស្ថានីយប្រេងឥន្ធនៈ ស្ថានីយឧស្ម័នឥន្ធនៈ និងស្ថានីយរួមប្រេង និងឧស្ម័នឥន្ធនៈរបស់ក្រសួងរ៉ែ និងថាមពល ដោយត្រូវបំពេញបន្ថែមនូវឯកសារដូចខាងក្រោមក្នុងរយៈពេលមួយឆ្នាំ ចាប់ពីកាលបរិច្ឆេទនៃប្រកាសនេះ៖

- លិខិតអនុញ្ញាតទីតាំងពីអាជ្ញាធរដែនដី។

ប្រការ៤._

ម្ចាស់ស្ថានីយត្រូវគោរពនិងអនុវត្តតាមសារាចរលេខ០១៤០រថ.អប្រក.សរច ចុះថ្ងៃទី១៦ ខែឧសភា ឆ្នាំ២០១៨ ស្តីពីសុវត្ថិភាពសម្រាប់ការរៀបចំស្ថានីយប្រេងឥន្ធនៈស្ថានីយឧស្ម័នឥន្ធនៈ និងស្ថានីយរួមប្រេង និងឧស្ម័នឥន្ធនៈ របស់ក្រសួងរ៉ែនិងថាមពល។

ប្រការ៥._

ម្ចាស់ស្ថានីយត្រូវគោរពតាមសេចក្តីណែនាំរបស់ក្រសួងរ៉ែ និងថាមពលក្នុងការដាក់វិធានការ បទប្បញ្ញត្តិផ្សេងៗ និងត្រូវគោរពតាមច្បាប់ និងលិខិតបទដ្ឋានគតិយុត្តផ្សេងទៀតជាធរមាន។

ប្រការ៦.-

ម្ចាស់ស្ថានីយត្រូវធ្វើសេចក្តីជូនដំណឹងជាលាយលក្ខណ៍អក្សរមកក្រសួងរ៉ែ និងថាមពលមុនប្រគល់សិទ្ធិឱ្យអ្នកដទៃទៀតគ្រប់គ្រងស្ថានីយជំនួសខ្លួន ប៉ុន្តែត្រូវទទួលខុសត្រូវលើគ្រប់សកម្មភាពនៃកិច្ចប្រតិបត្តិការស្ថានីយនេះ។

ប្រការ៧.-

ម្ចាស់ស្ថានីយត្រូវផ្តល់ឱ្យបានត្រឹមត្រូវ នូវទិន្នន័យបរិមាណប្រេងឥន្ធនៈ ដែលបានលក់ជាប្រចាំត្រីមាសនៅក្នុងសប្តាហ៍ទី១ នៃត្រីមាសបន្ទាប់ និងប្រចាំឆ្នាំនៅសប្តាហ៍ទី១ នៃឆ្នាំបន្ទាប់ មកអគ្គនាយកដ្ឋានប្រេងកាតនៃក្រសួងរ៉ែនិងថាមពល។

ប្រការ៨.-

ម្ចាស់ស្ថានីយត្រូវសហការជាមួយមន្ត្រីមានសមត្ថកិច្ចរបស់ក្រសួងរ៉ែ និងថាមពលក្នុងគោលបំណងអនុវត្តការចុះធ្វើអធិការកិច្ចដើម្បីឱ្យការគ្រប់គ្រងស្ថានីយមានប្រសិទ្ធភាពខ្ពស់។

ប្រការ៩.-

ម្ចាស់ស្ថានីយត្រូវរាយការណ៍មកអគ្គនាយកដ្ឋានប្រេងកាត ឱ្យបានឆាប់រហ័សតាមដែលអាចធ្វើបាន អំពីហានិភ័យផ្សេងៗដែលប៉ះពាល់ធ្ងន់ធ្ងរដល់ដំណើរការនៃស្ថានីយរបស់ខ្លួន។

ប្រការ១០.-

ម្ចាស់ស្ថានីយត្រូវជូនដំណឹងជាលាយលក្ខណ៍អក្សរមកអគ្គនាយកដ្ឋានប្រេងកាតនៃក្រសួងរ៉ែ និងថាមពលរយៈពេល ១ (មួយ) ខែយ៉ាងតិច មុនថ្ងៃដែលខ្លួនបញ្ឈប់ដំណើរការស្ថានីយជាស្ថាពរ។

ប្រការ១១.-

ប្រកាសនេះមានរយៈពេលសុពលភាពស្របតាមរយៈពេលសុពលភាព នៃលិខិតដំណើរការស្ថានីយ លេខ.០១៥៥..រ.ជ.អ.ប្រក..លអ........ចុះថ្ងៃទី....១៨..............ខែ...មីនា.........ឆ្នាំ២០.២២..............របស់ក្រសួងរ៉ែ និងថាមពល និងអាចពន្យារបន្តបានស្របតាមលិខិតអនុញ្ញាតនេះ និងបទប្បញ្ញត្តិជាធរមាន។

ប្រការ១២.-

ក្នុងករណីស្ថានីយនេះផ្អាកដំណើរការជាប់ៗគ្នាក្នុងរយៈពេល១២ (ដប់ពីរ)ខែ ឬ ប្រព្រឹត្តល្មើសច្បាប់ ឬ ល្មើសធ្ងន់ធ្ងរនឹងប្រការណាមួយខាងលើ នោះលិខិតអនុញ្ញាតដំណើរការស្ថានីយលេខ.០១៥៥.រ.ជ.អ.ប្រក.លអ ចុះថ្ងៃទី..១៨.........ខែ...មីនា...........ឆ្នាំ២០២២..នឹងត្រូវដកហូតដោយគ្មានលក្ខខណ្ឌឡើយ។

ប្រការ១៣._

នាយកខុទ្ទកាល័យ អគ្គនាយកនៃអគ្គនាយកដ្ឋានកិច្ចការទូទៅ អគ្គនាយកនៃអគ្គនាយកដ្ឋានប្រេងកាត អគ្គាធិការ ប្រធានមន្ទីររ៉ែ និងថាមពលរាជធានីភ្នំពេញ និងម្ចាស់ស្ថានីយត្រូវទទួលបន្ទុកអនុវត្តប្រកាសនេះ តាមភារកិច្ចរៀងៗខ្លួនចាប់ពីថ្ងៃចុះហត្ថលេខានេះតទៅ។

ថ្ងៃ.ចន្ទ..១២កើត...ខែ.ផល្គុន......ឆ្នាំឆ្លូវ..ត្រីស័ក.ព.ស.២៥៦៥

ធ្វើនៅរាជធានីភ្នំពេញ ថ្ងៃទី.១៤...ខែ.មីនា.....ឆ្នាំ២០២២.

រដ្ឋមន្ត្រីក្រសួងរ៉ែ និងថាមពល

ស៊ុយ_សែម

កន្លែងទទួល:

-ទីស្តីការគណៈរដ្ឋមន្ត្រី
-ក្រសួងសេដ្ឋកិច្ចនិងហិរញ្ញវត្ថុ
-ខុទ្ទកាល័យសម្តេចអគ្គមហាសេនាបតីតេជោនាយករដ្ឋមន្ត្រី
-រដ្ឋបាលរាជធានីភ្នំពេញ
-ដូចប្រការ១៣
-រាជកិច្ច
-ឯកសារ-កាលប្បវត្តិ

សូមរក្សាសិទ្ធិនិងបោះពុម្ពដោយនាយកដ្ឋានរាជកិច្ច នៃ
អគ្គនាយកដ្ឋានរាជកិច្ចនិងតម្កល់ឯកសារជាតិ
ទីស្ដីការគណៈរដ្ឋមន្ត្រី