



ព្រះរាជាណាចក្រកម្ពុជា
ជាតិ សាសនា ព្រះមហាក្សត្រ

ឆ្នាំទី២១ លេខ៧២

ថ្ងៃអាសទី០៣ ឆ្នាំ២០២១

ព័ត៌មាន

ច្បាប់

ទីស្តីការគណៈរដ្ឋមន្ត្រី

សារព័ត៌មាន

ព្រះរាជក្រឹត្យ ព្រះរាជក្រឹត្យ អនុក្រឹត្យ សេចក្តីសម្រេច បទបញ្ជា សារព័ត៌មាន ប្រកាស

ក មាតិកា

I~ព្រះរាជខុទ្ទកាល័យព្រះមហាក្សត្រ

១~ព្រះរាជក្រម

១៥-១២-២០២១ -ព្រះរាជក្រម នស/រកម/១២២១/០២០ ស្តីពី ការទូទាត់ថវិកាទូទៅរបស់រដ្ឋសម្រាប់ការ
គ្រប់គ្រងឆ្នាំ២០២០ ៨៨៧៥

២~ព្រះរាជក្រឹត្យ

១៤-១២-២០២១ -ព្រះរាជក្រឹត្យ នស/រកត/១២២១/៨៣៩ ស្តីពី ការតែងតាំងមុខតំណែងឯកឧត្តម **ហ៊ឹម សុភា** ជា
អនុរដ្ឋលេខាធិការនៃក្រសួងទេសចរណ៍ ៨៩៤២

១៤-១២-២០២១ -ព្រះរាជក្រឹត្យ នស/រកត/១២២១/៨៤០ ស្តីពី ការបញ្ចប់មុខតំណែងឯកឧត្តម **ទូ សម្បត្តិ** ពី
ទីប្រឹក្សារាជរដ្ឋាភិបាល និងតែងតាំង និងផ្តល់ឋានៈដល់ឯកឧត្តម **សេវ មូរ៉ា** ជាទីប្រឹក្សា
រាជរដ្ឋាភិបាល មានឋានៈស្មើ អនុរដ្ឋលេខាធិការ ៨៩៤៣

១៤-១២-២០២១ -ព្រះរាជក្រឹត្យ នស/រកត/១២២១/៨៤១ ស្តីពី ការផ្តល់សញ្ជាតិខ្មែរ ដោយសញ្ជាតិបន្តនីយកម្មដល់
លោក **ជ័ង ហ៊ូនឆីង** (ZHUANG HOUCHEG) ជនជាតិចិន សញ្ជាតិចិន ៨៩៤៤

១៤-១២-២០២១ -ព្រះរាជក្រឹត្យ នស/រកត/១២២១/៨៤២ ស្តីពី ការផ្តល់សញ្ជាតិខ្មែរ ដោយសញ្ជាតិបន្តនីយកម្មដល់
លោក **វ៉ាន រិនចុង** (WANG, RENZHONG) ជនជាតិចិន សញ្ជាតិចិន ដោយប្តូរឈ្មោះ
ជា **ឈិន សេងគង់** (CHEN SENGKONG) ៨៩៤៥

១៤-១២-២០២១ -ព្រះរាជក្រឹត្យ នស/រកត/១២២១/៨៤៣ ស្តីពី ការផ្តល់សញ្ជាតិខ្មែរ ដោយសញ្ជាតិបន្តនីយកម្មដល់
លោក **ស៊ី អ៊ិនឆាវ** (XU, ENCHAO) ជនជាតិចិន សញ្ជាតិចិន ៨៩៤៦

១៥-១២-២០២១ -ព្រះរាជក្រឹត្យ នស/រកត/១២២១/៨៤៤ ស្តីពី ការផ្តល់សញ្ជាតិខ្មែរ ដោយសញ្ជាតិបន្តនីយកម្មដល់
លោក **ហ្សូ ថេវ៉ង់** (KOO TAE WON) ជនជាតិកូរ៉េ សញ្ជាតិកូរ៉េ ដោយប្តូរឈ្មោះជា
ហ្សូ ដារ៉ា (KOO DARA) ៨៩៤៧

១៥-១២-២០២១ -ព្រះរាជក្រឹត្យ នស/រកត/១២២១/៨៤៥ ស្តីពី ការផ្តល់សញ្ជាតិខ្មែរ ដោយសញ្ជាតិបន្តនីយកម្មដល់
លោក **លូ ជេហ៊ី** (LUO JIHE) ជនជាតិចិន សញ្ជាតិចិន ដោយប្តូរឈ្មោះជា **លូ ហោ
យ៉ាង**(LUO HAOYANG) ៨៩៤៨

II~រាជរដ្ឋាភិបាល

១~អនុក្រឹត្យ

១៤-១២-២០២១ -អនុក្រឹត្យលេខ ២៤២ អនក្រ.បក ស្តីពី ការបង្កើនចំនួនអង្គភាពថវិកា និងការប្រគល់សិទ្ធិជា
អាណាប័កផ្ទេរសិទ្ធិជូនអង្គភាពថវិកា ៨៩៤៩

១៤-១២-២០២១ -អនុក្រឹត្យលេខ ២៤៣ អនក្រ.បក ស្តីពី ការកំណត់ផ្ទៃបឹងមេទឹកបែកក្នុង ស្ថិតនៅឃុំព្រែកអញ្ចាញ
និងបឹងមេទឹកអំពៅខៀប ស្ថិតក្នុងឃុំសំបូរមាស ស្រុកមុខកំពូល ខេត្តកណ្តាល ជាសម្បត្តិ
សាធារណៈរបស់រដ្ឋ ៨៩៥៦

១៤-១២-២០២១	-អនុក្រឹត្យលេខ ៥៦៩ អនក្រ.តត ស្តីពី ការជូនមេដាយសហមេត្រី	៨៩៦២
១៤-១២-២០២១	-អនុក្រឹត្យលេខ ៥៧០ អនក្រ.តត ស្តីពី ការជូនមេដាយសហមេត្រី	៨៩៦៤
១៤-១២-២០២១	-អនុក្រឹត្យលេខ ៥៧១ អនក្រ.តត ស្តីពី ការតែងតាំងមន្ត្រីរាជការ	៨៩៦៥
១៤-១២-២០២១	-អនុក្រឹត្យលេខ ៥៧២ អនក្រ.តត ស្តីពី ការតែងតាំងមន្ត្រីរាជការ	៨៩៦៦
១៥-១២-២០២១	-អនុក្រឹត្យលេខ ៥៧៣ អនក្រ.តត ស្តីពី ការតម្លើងឋានន្តរស័ក្តិមន្ត្រីពន្ធនាគារ ក្រសួងមហាផ្ទៃ	៨៩៦៧
១៦-១២-២០២១	-អនុក្រឹត្យលេខ ៥៧៤ អនក្រ.តត ស្តីពី ការតម្លើងឋានន្តរស័ក្តិ ជាកិច្ចបច្ច្រាមណៈ	៨៩៦៩
១៦-១២-២០២១	-អនុក្រឹត្យលេខ ៥៧៥ អនក្រ.តត ស្តីពី ការបញ្ចប់មុខតំណែងមន្ត្រីរាជការ	៨៩៧១
១៦-១២-២០២១	-អនុក្រឹត្យលេខ ៥៧៦ អនក្រ.តត ស្តីពី ការតម្លើងឋានន្តរស័ក្តិមន្ត្រីនគរបាលជាតិកម្ពុជា	៨៩៧២

២~សេចក្តីសម្រេច

១៤-១២-២០២១	-សេចក្តីសម្រេចលេខ ១២១ សសរ ស្តីពី ការបង្កើតការិយាល័យតំណាងសភាពាណិជ្ជកម្ម កម្ពុជានៅតំបន់សេនដៃ ប្រទេសជប៉ុន	៨៩៧៣
------------	--	------

III~ការងារបណ្តារក្រសួង

១~ទីស្តីការរដ្ឋមន្ត្រីក្រសួងសេដ្ឋកិច្ច និង ហិរញ្ញវត្ថុ

៨-៧-២០២១	-សេចក្តីសម្រេចលេខ ០៣៦ សហវ ស្តីពី ការអនុវត្តកម្មវិធីឧបត្ថម្ភសាច់ប្រាក់ជូនគ្រួសារក្រីក្រ និងងាយរងគ្រោះក្នុងអំឡុងពេលប្រយុទ្ធនឹងជំងឺកូវីដ-១៩ សម្រាប់ជុំទី៦	៨៩៧៥
----------	--	------

២~ទីស្តីការរដ្ឋមន្ត្រីក្រសួងឧស្សាហកម្ម វិទ្យាសាស្ត្រ បច្ចេកវិទ្យា និងនវានុវត្តន៍

១០-៩-២០២១	-ប្រកាសលេខ ៣១៩ ឧវបន.កខ.ប្រក ស្តីពី ការអនុញ្ញាតឱ្យក្រុមហ៊ុន ជេនេរ៉ាល អេនធើប្រាយ ហ្គាមិន (ខេមបូឌា) ឯ.ក បង្កើតរោងចក្រ កាត់ដេរ និងចាក់សម្លៀកបំពាក់	៨៩៧៧
១០-៩-២០២១	-ប្រកាសលេខ ៣២០ ឧវបន.កខ.ប្រក ស្តីពី ការអនុញ្ញាតឱ្យក្រុមហ៊ុន អូសិន អិរ៉េរីល មេនូហ្វេកស៊ីវ ឯ.ក បង្កើតរោងចក្រ កាត់ដេរសម្លៀកបំពាក់	៨៩៨០
១៣-៩-២០២១	-ប្រកាសលេខ ៣២៤ ឧវបន.កខ.ប្រក ស្តីពី ការអនុញ្ញាតឱ្យក្រុមហ៊ុន ហ៊ីង លី (ខេមបូឌា) ឯ.ក បង្កើតរោងចក្រ កាត់ដេរសម្លៀកបំពាក់ សម្លៀកបំពាក់ពេទ្យ និងផលិតម៉ាស	៨៩៨៣
១៣-៩-២០២១	-ប្រកាសលេខ ៣២៥ ឧវបន.កខ.ប្រក ស្តីពី ការអនុញ្ញាតឱ្យក្រុមហ៊ុន កាថាយ៉ា (ខេមបូឌា) ឯ.ក បង្កើតរោងចក្រ វាយនភណ្ឌ	៨៩៨៦

៣~ទីស្តីការរដ្ឋមន្ត្រីក្រសួងរ៉ែ និង ថាមពល

៨-១២-២០២០	-ប្រកាសលេខ ០៦៤០ រថ.អប្រក.ប្រក ស្តីពី លក្ខខណ្ឌនៃលិខិតអនុញ្ញាតដំណើរការស្ថានីយ ប្រេងឥន្ធនៈលេខ ០៦៤០ រថ.អប្រក.លអ ចុះថ្ងៃទី ៨ ខែ ធ្នូ ឆ្នាំ ២០២០	៨៩៨៩
៨-១២-២០២០	-ប្រកាសលេខ ០៦៤១ រថ.អប្រក.ប្រក ស្តីពី លក្ខខណ្ឌនៃលិខិតអនុញ្ញាតដំណើរការស្ថានីយ ប្រេងឥន្ធនៈលេខ ០៦៤១ រថ.អប្រក.លអ ចុះថ្ងៃទី ៨ ខែ ធ្នូ ឆ្នាំ ២០២០	៨៩៩៣
៨-១២-២០២០	-ប្រកាសលេខ ០៦៤២ រថ.អប្រក.ប្រក ស្តីពី លក្ខខណ្ឌនៃលិខិតអនុញ្ញាតដំណើរការស្ថានីយ ប្រេងឥន្ធនៈលេខ ០៦៤២ រថ.អប្រក.លអ ចុះថ្ងៃទី ៨ ខែ ធ្នូ ឆ្នាំ ២០២០	៨៩៩៧



ព្រះរាជក្រម

យើង

នស/រកម/១២២១/ ០៤០

ព្រះករុណាព្រះបាទសម្តេចព្រះបរមនាថ នរោត្តម សីហមុនី
សមានភូមិជាតិសាសនា រក្ខតខត្តិយា ខេមរារដ្ឋរាស្ត្រ ពុទ្ធិន្ទ្រាធរាមហាក្សត្រ
ខេមរាជនា សមូហោភាស អម្ពុជឯករាជរដ្ឋបូរណសន្តិ សុភមង្គលា សិរីវិបុលា
ខេមរាស្រីពិរាស្ត្រ ព្រះចៅក្រុងកម្ពុជាធិបតី

- បានទ្រង់យល់រដ្ឋធម្មនុញ្ញនៃព្រះរាជាណាចក្រកម្ពុជា
- បានទ្រង់យល់ព្រះរាជក្រឹត្យលេខ នស/រកត/០៩១៨/៩២៥ ចុះថ្ងៃទី៦ ខែកញ្ញា ឆ្នាំ២០១៨ ស្តីពីការតែងតាំងរាជរដ្ឋាភិបាលនៃព្រះរាជាណាចក្រកម្ពុជា
- បានទ្រង់យល់ព្រះរាជក្រឹត្យលេខ នស/រកត/០៣២០/៤២១ ចុះថ្ងៃទី៣០ ខែមីនា ឆ្នាំ២០២០ ស្តីពីការតែងតាំងនិងកែសម្រួលសមាសភាពរាជរដ្ឋាភិបាលនៃព្រះរាជាណាចក្រកម្ពុជា
- បានទ្រង់យល់ព្រះរាជក្រមលេខ នស/រកម/០៦១៨/០១២ ចុះថ្ងៃទី២៨ ខែមិថុនា ឆ្នាំ២០១៨ ដែលប្រកាសឱ្យប្រើច្បាប់ស្តីពីការរៀបចំនិងការប្រព្រឹត្តទៅនៃគណៈរដ្ឋមន្ត្រី
- បានទ្រង់យល់ព្រះរាជក្រមលេខ នស/រកម/០១៩៦/១៨ ចុះថ្ងៃទី២៤ ខែមករា ឆ្នាំ១៩៩៦ ដែលប្រកាសឱ្យប្រើច្បាប់ស្តីពីការបង្កើតក្រសួងសេដ្ឋកិច្ចនិងហិរញ្ញវត្ថុ
- បានទ្រង់យល់សេចក្តីក្រាបបង្គំទូលថ្វាយរបស់សម្តេចអគ្គមហាសេនាបតីតេជោ ហ៊ុន សែន នាយករដ្ឋមន្ត្រីនៃព្រះរាជាណាចក្រកម្ពុជា

ប្រកាសឱ្យប្រើ

ច្បាប់ស្តីពីការទូទាត់ថវិកាទូទៅរបស់រដ្ឋសម្រាប់ការគ្រប់គ្រងឆ្នាំ២០២០ ដែលរដ្ឋសភា បានអនុម័តកាលពីថ្ងៃទី២៥ ខែវិច្ឆិកា ឆ្នាំ២០២១ នាសម័យប្រជុំរដ្ឋសភាលើកទី៦ នីតិកាលទី៦ ហើយដែលព្រឹទ្ធសភាបានពិនិត្យចប់សព្វគ្រប់លើទម្រង់និងគតិច្បាប់នេះទាំងស្រុងកាលពីថ្ងៃទី២ ខែធ្នូ ឆ្នាំ២០២១ នាសម័យប្រជុំជាវិសាមញ្ញ នីតិកាលទី៤ ហើយដែលមានសេចក្តីទាំងស្រុងដូចតទៅ៖



ច្បាប់ ស្តីពី

ការទូទាត់បរិកាគូទៅរបស់រដ្ឋ សម្រាប់ការគ្រប់គ្រងឆ្នាំ២០២០



ជំពូកទី១
កិច្ចប្រតិបត្តិការថវិកាថ្នាក់ជាតិ
ផ្នែកទី១
កិច្ចប្រតិបត្តិការទូទៅ

មាត្រា ១ .-

ត្រូវបានយល់ព្រមលើការអនុវត្តច្បាប់ស្តីពីហិរញ្ញវត្ថុសម្រាប់ការគ្រប់គ្រងឆ្នាំ២០២០ ដែលប្រកាសឱ្យប្រើដោយព្រះរាជក្រមលេខ នស/រកម/១២១៩/០២៥ ចុះថ្ងៃទី២០ ខែធ្នូ ឆ្នាំ២០១៩។

ការអនុវត្តកិច្ចប្រតិបត្តិការចំណូលនិងចំណាយថវិកាថ្នាក់ជាតិសម្រាប់ការគ្រប់គ្រងឆ្នាំ២០២០ ត្រូវបានបង្ហាញលម្អិតនៅក្នុងតារាង "ក១" ដូចមានភ្ជាប់មកជាមួយច្បាប់នេះ។

មាត្រា ២ .-

ការប្រមូលចំណូលបង់ចូលថវិកាថ្នាក់ជាតិ ដែលមានចែងនៅក្នុងច្បាប់ស្តីពីហិរញ្ញវត្ថុសម្រាប់ការគ្រប់គ្រងឆ្នាំ២០២០ សម្រេចបានលទ្ធផលដូចតទៅ៖

- ច្បាប់ហិរញ្ញវត្ថុ.....៣០ ៣៩៥ ៨៥៥,០ លានរៀល
 - អនុវត្តជាក់ស្តែង..... ២៨ ៥០០ ៣៧២,៥ លានរៀល
- ដូច្នេះ ចំណូលថវិកាថ្នាក់ជាតិអនុវត្តបានទាបជាង
- ច្បាប់ហិរញ្ញវត្ថុចំនួន.....១ ៨៩៥ ៤៨២,៥ លានរៀល។

មាត្រា ៣ .-

ការអនុវត្តចំណាយថវិកាថ្នាក់ជាតិ ដែលមានចែងនៅក្នុងច្បាប់ស្តីពីហិរញ្ញវត្ថុសម្រាប់ការគ្រប់គ្រងឆ្នាំ២០២០ សម្រេចបានលទ្ធផលដូចតទៅ៖

- ច្បាប់ហិរញ្ញវត្ថុ.....៣១ ៨៣៥ ៥៦៣,៦ លានរៀល
 - អនុវត្តជាក់ស្តែង..... ២៩ ៥០២ ៧៤៦,៥ លានរៀល
- ដូច្នេះ ចំណាយថវិកាថ្នាក់ជាតិអនុវត្តបានទាបជាង
- ច្បាប់ហិរញ្ញវត្ថុចំនួន.....២ ៣៣២ ៨១៧,០ លានរៀល។

មាត្រា ៤ .-

ចំណូលថវិកាដែលបានអនុវត្តឆ្លងកាត់តេនាគារជាតិសម្រាប់ការគ្រប់គ្រងឆ្នាំ២០២០ ត្រូវបានបង្ហាញលម្អិតតាមមតិកាថវិកានៅក្នុងចំណុច I នៃតារាង "ខ១" ដូចមានភ្ជាប់មកជាមួយច្បាប់នេះ។

ចំណាយថវិកាថ្នាក់ជាតិដែលបានអនុវត្តឆ្លងកាត់តេនាគារជាតិសម្រាប់ការគ្រប់គ្រងឆ្នាំ២០២០ ត្រូវបានបង្ហាញលម្អិតតាមក្រសួងនិងស្ថាប័នសាធារណៈប្រហាក់ប្រហែល និងតាមដំពូកនៅក្នុងតារាង "ខ២" និងតាមប្រភេទក្នុងប្រទេស ត្រូវបានបង្ហាញលម្អិតតាមក្រសួងនិងស្ថាប័នសាធារណៈប្រហាក់ប្រហែល និងតាមប្រភេទនៅក្នុងតារាង "ក២" ដូចមានភ្ជាប់មកជាមួយច្បាប់នេះ។



(Handwritten mark)

លទ្ធផលដែលសម្រេចបានពីវិនិយោគសាធារណៈដោយហិរញ្ញប្បទានក្រៅប្រទេសដែលអនុវត្ត មិនឆ្លងកាត់រតនាគារជាតិសម្រាប់ការគ្រប់គ្រងឆ្នាំ២០២០៖ ចំពោះចំណូលថវិកាត្រូវបានបង្ហាញនៅ ក្នុងចំណុច II នៃតារាង "១១" និងចំពោះចំណាយថវិកាត្រូវបានបង្ហាញលម្អិតនៅក្នុងតារាង "គ៣" ដូចមានភ្ជាប់ជាមួយច្បាប់នេះ។

ផ្នែកទី២

កិច្ចប្រតិបត្តិការចំណូលនិងចំណាយថវិកាអនុវត្តឆ្នាំកាត់រតនាគារជាតិ

មាត្រា ៥ .-

ការប្រមូលចំណូលបង់ចូលថវិកាថ្នាក់ជាតិអនុវត្តឆ្នាំកាត់រតនាគារជាតិ ដូចមានចែងក្នុងច្បាប់ ស្តីពីហិរញ្ញវត្ថុសម្រាប់ការគ្រប់គ្រងឆ្នាំ២០២០ សម្រេចបានលទ្ធផលដូចតទៅ៖

- ច្បាប់ហិរញ្ញវត្ថុ.....២៤ ៣៤២ ៦៦៥,០ លានរៀល
 - អនុវត្តជាក់ស្តែង.....២៣ ៣១២ ៦២៨,៧ លានរៀល
- ដូច្នេះ ចំណូលថវិកាថ្នាក់ជាតិអនុវត្តបានទាបជាង
- ច្បាប់ហិរញ្ញវត្ថុចំនួន.....១ ០៣០ ០៣៦,៣ លានរៀល

ដែលជាលទ្ធផលនៃការអនុវត្តដូចតទៅ៖

១. ចំណូលចរន្ត

- ច្បាប់ហិរញ្ញវត្ថុ.....២៣ ៨៩៩ ៣២៤,០ លានរៀល
- អនុវត្តជាក់ស្តែង.....២១ ៤២០ ៩៨៩,១ លានរៀល
- ទាបជាងច្បាប់ហិរញ្ញវត្ថុចំនួន.....២ ៤៧៨ ៣៣៤,៩ លានរៀល។

២. ចំណូលមូលធន

- ច្បាប់ហិរញ្ញវត្ថុ..... ៤៤៣ ៣៤១,០ លានរៀល
- អនុវត្តជាក់ស្តែង.....១ ៨៩១ ៦៣៩,៦ លានរៀល
- ខ្ពស់ជាងច្បាប់ហិរញ្ញវត្ថុចំនួន..... ១ ៤៤៨ ២៩៨,៦ លានរៀល។

ក. ចំណូលមូលធនក្នុងប្រទេស

- ច្បាប់ហិរញ្ញវត្ថុ.....១៩៣ ៣៤១,០ លានរៀល
- អនុវត្តជាក់ស្តែង.....១៨៥ ២៤៣,៨ លានរៀល
- ទាបជាងច្បាប់ហិរញ្ញវត្ថុចំនួន..... ៨ ០៩៧,២ លានរៀល។

ខ. ចំណូលមូលធនក្រៅប្រទេស(មូលនិធិទ្រទ្រង់ថវិកា)

- ច្បាប់ហិរញ្ញវត្ថុ..... ២៥០ ០០០,០ លានរៀល
- អនុវត្តជាក់ស្តែង.....១ ៧០៦ ៣៩៥,៨ លានរៀល
- ខ្ពស់ជាងច្បាប់ហិរញ្ញវត្ថុចំនួន..... ១ ៤៥៦ ៣៩៥,៨ លានរៀល។



(Handwritten mark)

មាត្រា ៦ .-

ការអនុវត្តចំណាយថវិកាថ្នាក់ជាតិអនុវត្តឆ្នងកាត់តនាគារជាតិ ដូចមានចែងក្នុងច្បាប់ស្តីពី ហិរញ្ញវត្ថុសម្រាប់ការគ្រប់គ្រងឆ្នាំ២០២០ សម្រេចបានលទ្ធផលដូចតទៅ៖

- ច្បាប់ហិរញ្ញវត្ថុ.....២៥ ៧៨២ ៣៧៣,៦ លានរៀល
- អនុវត្តជាក់ស្តែង..... ២៤ ៣១៥ ០០២,៧ លានរៀល

ដូច្នេះ ចំណាយថវិកាថ្នាក់ជាតិអនុវត្តបានទាបជាង

- ច្បាប់ហិរញ្ញវត្ថុចំនួន.....១ ៤៦៧ ៣៧០,៩ លានរៀល

ដែលជាលទ្ធផលនៃការអនុវត្តដូចតទៅ៖

១. ចំណាយចរន្ត

- ច្បាប់ហិរញ្ញវត្ថុ..... ១៧ ៩៥២ ៥៩២,៦ លានរៀល
- អនុវត្តជាក់ស្តែង..... ១៧ ៣៤៥ ៣៤៤,១ លានរៀល
- ទាបជាងច្បាប់ហិរញ្ញវត្ថុចំនួន..... ៦០៧ ២៤៨,៥ លានរៀល។

២. ចំណាយមូលធន

- ច្បាប់ហិរញ្ញវត្ថុ..... ៧ ៨២៩ ៧៨១,០ លានរៀល
- អនុវត្តជាក់ស្តែង..... ៦ ៩៦៩ ៦៥៨,៦ លានរៀល
- ទាបជាងច្បាប់ហិរញ្ញវត្ថុចំនួន..... ៨៦០ ១២២,៤ លានរៀល។

ក. ចំណាយមូលធនសម្រាប់វិនិយោគសាធារណៈដោយហិរញ្ញប្បទានក្នុងប្រទេស

- ច្បាប់ហិរញ្ញវត្ថុ..... ៦ ៧២៣ ៨៥៩,០ លានរៀល
- អនុវត្តជាក់ស្តែង..... ៥ ៨៨៧ ៤១៩,៧ លានរៀល
- ទាបជាងច្បាប់ហិរញ្ញវត្ថុចំនួន..... ៨៣៦ ៤៣៩,៣ លានរៀល។

ខ. ចំណាយមូលធនសម្រាប់ការទូទាត់ការខ្ចី

- ច្បាប់ហិរញ្ញវត្ថុ..... ១ ១០៥ ៩២២,០ លានរៀល
- អនុវត្តជាក់ស្តែង..... ១ ០៨២ ២៣៨,៩ លានរៀល
- ទាបជាងច្បាប់ហិរញ្ញវត្ថុចំនួន..... ២៣ ៦៨៣,១ លានរៀល។

មាត្រា ៧ .-

ការអនុវត្តកិច្ចប្រតិបត្តិការចំណូលនិងចំណាយថវិកាជាក់ស្តែងឆ្នងកាត់តនាគារជាតិសម្រាប់ ការគ្រប់គ្រងឆ្នាំ២០២០ សម្រេចបានលទ្ធផលដូចតទៅ៖

- ចំណូលថវិកាអនុវត្តជាក់ស្តែង..... ២៣ ៣១២ ៦២៨,៧ លានរៀល
- ចំណាយថវិកាអនុវត្តជាក់ស្តែង..... ២៤ ៣១៥ ០០២,៧ លានរៀល
- ឱនភាពពីការអនុវត្តថវិកាក្នុងឆ្នាំមានចំនួន..... (-) ១ ០០២ ៣៧៤,០ លានរៀល។

ដោយអនុលោមទៅតាមបទប្បញ្ញត្តិនៅក្នុងមាត្រា៧៧ នៃច្បាប់ស្តីពីប្រព័ន្ធហិរញ្ញវត្ថុសាធារណៈ ដើម្បីដោយព្រះរាជក្រមលេខ នស/រកម/០៥០៨/០១៦ ចុះថ្ងៃទី១៣ ខែឧសភា ឆ្នាំ២០០៨ ឱនភាពពីការអនុវត្តថវិកាក្នុងឆ្នាំសម្រាប់ការគ្រប់គ្រងឆ្នាំ២០២០ មានចំនួនទឹកប្រាក់(-)១ ០០២ ៣៧៤,០ លានរៀលដែលត្រូវទុកត្រឡប់ទៅក្នុងគណនីលទ្ធផលរបស់តនាគារជាតិ។



Handwritten mark

ផ្នែកទី៣
បទប្បញ្ញត្តិស្តីពី
និយ័តនាវត្ថុបន្ថែមកម្មនៃកិច្ចប្រតិបត្តិការចំណាយថវិកាបន្ថែម

មាត្រា ៨ .-

ដោយអនុលោមតាមបទប្បញ្ញត្តិនៃមាត្រា៦១ នៃច្បាប់ស្តីពីប្រព័ន្ធហិរញ្ញវត្ថុសាធារណៈ ដែលប្រកាសឱ្យប្រើដោយព្រះរាជក្រមលេខ នស/រកម/០៥០៨/០១៦ ចុះថ្ងៃទី១៣ ខែឧសភា ឆ្នាំ២០០៨ និងយោងមាត្រា១២នៃច្បាប់ស្តីពីហិរញ្ញវត្ថុសម្រាប់ការគ្រប់គ្រងឆ្នាំ២០២១ ដែលប្រកាសឱ្យប្រើដោយព្រះរាជក្រមលេខ នស/រកម/១២២០/០៣៨ ចុះថ្ងៃទី២៥ ខែធ្នូ ឆ្នាំ២០២០ ព្រមទាំងយោងតាមតម្រូវការចាំបាច់ជាក់ស្តែងរបស់រាជរដ្ឋាភិបាល ត្រូវបានអនុម័តយល់ព្រមលើកិច្ចប្រតិបត្តិការចំណាយឥណទានថវិកាបន្ថែមដល់ថវិកាទូទៅរបស់រដ្ឋសម្រាប់ការគ្រប់គ្រងឆ្នាំ២០២០ ដូចខាងក្រោម៖

១-ផ្តល់ឥណទានថវិកាបន្ថែម៖

- ឥណទានថវិកាបន្ថែម.....១ ២៧៥ ៦០០,០ លានរៀល
- អនុវត្តជាក់ស្តែង.....១ ២៥៩ ៣៨០,០ លានរៀល
- ទាបជាងឥណទានថវិកាបន្ថែមចំនួន..... ១៦ ២២០,០ លានរៀល

ដែលជាលទ្ធផលនៃការអនុវត្តដូចតទៅ៖

ក. ផ្តល់ជូនធនាគារអភិវឌ្ឍន៍ជនបទនិងកសិកម្ម៖

- ឥណទានថវិកាបន្ថែម.....៣២៨ ៦០០,០ លានរៀល
- អនុវត្តជាក់ស្តែង.....៣២៧ ៤០០,០ លានរៀល
- ទាបជាងឥណទានថវិកាបន្ថែមចំនួន.....១ ២០០,០ លានរៀល

ដែលជាលទ្ធផលនៃការអនុវត្តដូចតទៅ៖

ក.១. សម្រាប់គាំទ្រដល់សិប្បកម្ម សហគ្រាសធុនតូចនិងមធ្យមក្នុងវិស័យកែច្នៃផលិតផលកសិកម្ម វិស័យកសិ-ឧស្សាហកម្ម និងវិស័យកសិកម្ម៖

- ឥណទានថវិកាបន្ថែម.....២០៥ ០០០,០ លានរៀល
- អនុវត្តជាក់ស្តែង.....២០៥ ០០០,០ លានរៀល។

ក.២. សម្រាប់ផ្តល់ឥណទានដល់រោងម៉ាស៊ីនកិនស្រូវដើម្បីប្រមូលទិញស្រូវពីប្រជាកសិករក្នុងរដូវប្រមូលផលធំចុងឆ្នាំ២០២០៖

- ឥណទានថវិកាបន្ថែម..... ១២៣ ៦០០,០ លានរៀល
- អនុវត្តជាក់ស្តែង..... ១២២ ៤០០,០ លានរៀល
- ទាបជាងឥណទានថវិកាបន្ថែមចំនួន..... ១ ២០០,០ លានរៀល។

ខ. ផ្តល់ជូនក្រសួងសុខាភិបាលសម្រាប់ឧបត្ថម្ភធនដល់មន្ទីរពេទ្យកាល់ម៉ែត ដើម្បីអនុវត្តការងារសង្គ្រោះសង្គមដល់អគារមជ្ឈមណ្ឌលពហុឯកទេស៖

- ឥណទានថវិកាបន្ថែម..... ១២៣ ០០០,០ លានរៀល
- អនុវត្តជាក់ស្តែង..... ១២១ ៩៨០,០ លានរៀល
- ទាបជាងឥណទានថវិកាបន្ថែមចំនួន..... ១ ០២០,០ លានរៀល។



(Handwritten mark)

- គ.ផ្តល់ទុនដល់សាជីវកម្មធានាឥណទានកម្ពុជា៖
 - ឥណទានថវិកាបន្ថែម.....៨២៤ ០០០,០ លានរៀល
 - អនុវត្តជាក់ស្តែង.....៨១០ ០០០,០ លានរៀល
 - ទាបជាងឥណទានថវិកាបន្ថែមចំនួន.....១៤ ០០០,០ លានរៀល។

- ២.ហិរញ្ញប្បទានពីអតិរេករបស់រដ្ឋបាលឃុំ សង្កាត់៖
 - ឥណទានថវិកាបន្ថែម..... ១៤០ ០៦៩,២ លានរៀល
 - អនុវត្តជាក់ស្តែង..... ១៤០ ០៦៩,២ លានរៀល។

- ៣.រាជរដ្ឋាភិបាលខ្ចីប្រាក់ពីគេបន្ថែម៖
 - អនុញ្ញាតឱ្យរាជរដ្ឋាភិបាលខ្ចីប្រាក់ពីគេបន្ថែម..... ៥០០,០ លានអេសដេអ៊ែរ
 - អនុវត្តជាក់ស្តែងខ្ចីប្រាក់ពីគេបន្ថែមចំនួន..... ០,០ លានអេសដេអ៊ែរ។

ផ្នែកទី៤

**កិច្ចប្រតិបត្តិការចំណូលនិងចំណាយថវិកាអនុវត្តមិនឆ្លងកាត់រតនាគារជាតិ
មាត្រា៩ ..**

ការអនុវត្តចំណាយវិនិយោគសាធារណៈដោយហិរញ្ញប្បទានក្រៅប្រទេសអនុវត្តមិនឆ្លងកាត់
រតនាគារជាតិ ដែលបានគ្រោងទុកចំណូលសរុបស្មើនឹងចំណាយសរុបសម្រាប់ការគ្រប់គ្រងឆ្នាំ២០២០
សម្រេចបានលទ្ធផលដូចតទៅ៖

- ច្បាប់ហិរញ្ញវត្ថុ..... ៦ ០៥៣ ១៩០,០ លានរៀល
- អនុវត្តជាក់ស្តែង..... ៥ ១៨៧ ៧៤៣,៨ លានរៀល
- ទាបជាងច្បាប់ហិរញ្ញវត្ថុចំនួន..... ៨៦៥ ៤៤៦,២ លានរៀល។

ផ្នែកទី៥

គុណភាពនៃថវិកាថ្នាក់ជាតិសម្រាប់ការគ្រប់គ្រងឆ្នាំ២០២០

មាត្រា១០ ..

គុណភាពនៃថវិកាថ្នាក់ជាតិ ដែលបានសម្រេចជាស្ថាពរសម្រាប់ការគ្រប់គ្រងឆ្នាំ២០២០
សម្រេចបានលទ្ធផលដូចតទៅ៖

- ចំណូលក្នុងប្រទេសអនុវត្តជាក់ស្តែង..... ២១ ៦០៦ ២៣២,៩ លានរៀល
- ក្នុងនោះចំណូលចរន្តអនុវត្តជាក់ស្តែង..... ២១ ៤២០ ៩៨៩,១ លានរៀល
- ចំណាយថវិកា(មិនគិតការទូទាត់ការខ្ចី)
- អនុវត្តជាក់ស្តែង..... ២៨ ៤២០ ៥០៧,៦ លានរៀល
- ក្នុងនោះចំណាយចរន្តអនុវត្តជាក់ស្តែង..... ១៧ ៣៤៥ ៣៤៤,១ លានរៀល
- អ្នកនៃថវិកាចរន្ត (+)៤ ០៧៥ ៦៤៥,០ លានរៀល



- ឱនភាពសរុបនៃថវិកាថ្នាក់ជាតិមានចំនួន.....(-)៦ ៨១៤ ២៧៤,៧ លានរៀល
- ហិរញ្ញប្បទាននៃឱនភាពមានចំនួន.....(+)៦ ៨១៤ ២៧៤,៧ លានរៀល។

តុល្យភាពនៃថវិកាថ្នាក់ជាតិ ដែលបានសម្រេចជាស្ថាពរនៃកិច្ចប្រតិបត្តិការថវិកាថ្នាក់ជាតិ សម្រាប់ការគ្រប់គ្រងឆ្នាំ២០២០ ត្រូវបានបង្ហាញលម្អិតនៅក្នុងតារាង "ក២" ដូចមានភ្ជាប់មកជាមួយច្បាប់នេះ។

ជំពូកទី២
កិច្ចប្រតិបត្តិការថវិកាថ្នាក់ក្រោមជាតិ
ផ្នែកទី១
កិច្ចប្រតិបត្តិការទូទៅ

មាត្រា១១ ..

ត្រូវបានយល់ព្រមលើការអនុវត្តជំពូកទី៥ នៃច្បាប់ស្តីពីហិរញ្ញវត្ថុសម្រាប់ការគ្រប់គ្រងឆ្នាំ២០២០ ដែលប្រកាសឱ្យប្រើដោយព្រះរាជក្រមលេខ នស/រកម/១២១៩/០២៥ ចុះថ្ងៃទី២០ ខែធ្នូ ឆ្នាំ២០១៩។

លទ្ធផលដែលបានសម្រេចពីការអនុវត្តកិច្ចប្រតិបត្តិការចំណូលនិងចំណាយថវិកាថ្នាក់ក្រោមជាតិ សម្រាប់ការគ្រប់គ្រងឆ្នាំ២០២០៖ កិច្ចប្រតិបត្តិការថវិការបស់រដ្ឋបាលរាជធានី ខេត្ត ត្រូវបានបង្ហាញលម្អិតនៅក្នុងតារាង "ក៣" កិច្ចប្រតិបត្តិការថវិការបស់រដ្ឋបាលក្រុង ស្រុក ត្រូវបានបង្ហាញលម្អិតនៅក្នុងតារាង "ក៤" និងកិច្ចប្រតិបត្តិការថវិការបស់រដ្ឋបាលឃុំ សង្កាត់ ត្រូវបានបង្ហាញលម្អិតនៅក្នុងតារាង "ក៥" ដូចមានភ្ជាប់មកជាមួយច្បាប់នេះ។

ផ្នែកទី២
កិច្ចប្រតិបត្តិការថវិការបស់រដ្ឋបាលរាជធានី ខេត្ត

មាត្រា១២ ..

កិច្ចប្រតិបត្តិការចំណូលថវិការបស់រដ្ឋបាលរាជធានី ខេត្ត ដូចមានចែងក្នុងច្បាប់ស្តីពីហិរញ្ញវត្ថុសម្រាប់ការគ្រប់គ្រងឆ្នាំ២០២០ សម្រេចបានលទ្ធផលដូចតទៅ៖

- ច្បាប់ហិរញ្ញវត្ថុ..... ២ ២៨៦ ៥៩១,០ លានរៀល
 - អនុវត្តជាក់ស្តែង..... ២ ២១១ ១៤៦,៦ លានរៀល
- ដូច្នេះ ចំណូលថវិការបស់រដ្ឋបាលរាជធានី ខេត្ត អនុវត្តបានទាបជាង
- ច្បាប់ហិរញ្ញវត្ថុចំនួន..... ៧៥ ៤៤៤,៤ លានរៀល

ដែលជាលទ្ធផលនៃការអនុវត្តដូចតទៅ៖

១. ចំណូលចរន្ត

- ច្បាប់ហិរញ្ញវត្ថុ..... ២ ២៣១ ៦៦៧,០ លានរៀល
 - អនុវត្តជាក់ស្តែង..... ២ ១៥៦ ០៧៩,៣ លានរៀល
- ទាបជាងច្បាប់ហិរញ្ញវត្ថុចំនួន..... ៧៥ ៥៨៧,៧ លានរៀល។



(Handwritten mark)

២. ចំណូលឧបត្ថម្ភពីថវិកាថ្នាក់ជាតិ

- ច្បាប់ហិរញ្ញវត្ថុ..... ៥៤ ៩២៤,០ លានរៀល
- អនុវត្តជាក់ស្តែង..... ៥៥ ០៦៧,៣ លានរៀល
- ខ្ពស់ជាងច្បាប់ហិរញ្ញវត្ថុចំនួន..... ១៤៣,៣ លានរៀល។

ចំណូលថវិការបស់រដ្ឋបាលរាជធានី ខេត្ត សម្រាប់ការគ្រប់គ្រងឆ្នាំ២០២០ ត្រូវបានបង្ហាញលម្អិតតាមមតិកាថវិកានៅក្នុងតារាង "ខ២" ដូចមានភ្ជាប់មកជាមួយច្បាប់នេះ។

មាត្រា ១៣ .-

កិច្ចប្រតិបត្តិការចំណាយថវិការបស់រដ្ឋបាលរាជធានី ខេត្ត ដូចមានចែងក្នុងច្បាប់ស្តីពីហិរញ្ញវត្ថុសម្រាប់ការគ្រប់គ្រងឆ្នាំ២០២០ សម្រេចបានលទ្ធផលដូចតទៅ៖

- ច្បាប់ហិរញ្ញវត្ថុ..... ២ ២៨៦ ៥៨៥,០ លានរៀល
 - អនុវត្តជាក់ស្តែង..... ១ ៩៤២ ៤៨៧,៥ លានរៀល
- ដូច្នេះ ចំណាយថវិការបស់រដ្ឋបាលរាជធានី ខេត្តអនុវត្តបានទាបជាង
- ច្បាប់ហិរញ្ញវត្ថុចំនួន..... ៣៤៤ ០៩៧,៥ លានរៀល

ដែលជាលទ្ធផលនៃការអនុវត្តដូចតទៅ៖

១. ចំណាយចរន្ត

- ច្បាប់ហិរញ្ញវត្ថុ..... ១ ៧៩២ ២២៩,០ លានរៀល
- អនុវត្តជាក់ស្តែង..... ១ ៤៩៧ ៤៦២,៤ លានរៀល
- ទាបជាងច្បាប់ហិរញ្ញវត្ថុចំនួន..... ២៩៤ ៧៦៦,៦ លានរៀល។

២. ចំណាយមូលធន

- ច្បាប់ហិរញ្ញវត្ថុ..... ៤៩៤ ៣៥៦,០ លានរៀល
- អនុវត្តជាក់ស្តែង..... ៤៤៥ ០២៥,១ លានរៀល
- ទាបជាងច្បាប់ហិរញ្ញវត្ថុចំនួន..... ៤៩ ៣៣០,៩ លានរៀល។

ចំណាយថវិការបស់រដ្ឋបាលរាជធានី ខេត្ត សម្រាប់ការគ្រប់គ្រងឆ្នាំ២០២០ ត្រូវបានបង្ហាញលម្អិតតាមជំពូកនៅក្នុងចំណុច ១ នៃតារាង "គ៤" និងត្រូវបានលម្អិតតាមរដ្ឋបាលរាជធានី ខេត្ត និងតាមជំពូកនៅក្នុងតារាង "គ៥" ដូចមានភ្ជាប់មកជាមួយច្បាប់នេះ។

មាត្រា ១៤ .-

ការអនុវត្តកិច្ចប្រតិបត្តិការចំណូលនិងចំណាយថវិការបស់រដ្ឋបាលរាជធានី ខេត្ត សម្រាប់ការគ្រប់គ្រងឆ្នាំ២០២០ សម្រេចបានលទ្ធផលដូចខាងក្រោម៖

- ចំណូលថវិកាអនុវត្តជាក់ស្តែង..... ២ ២១១ ១៤៦,៦ លានរៀល
- ចំណាយថវិកាអនុវត្តជាក់ស្តែង..... ១ ៩៤២ ៤៨៧,៥ លានរៀល
- មតិព័ត៌មានថវិកាមានចំនួន..... (+) ២៦៨ ៦៥៩,១ លានរៀល។



Handwritten mark

អនុលោមតាមមាត្រា៤២ថ្មី នៃច្បាប់ស្តីពីរបបហិរញ្ញវត្ថុនិងការគ្រប់គ្រងទ្រព្យសម្បត្តិរបស់រដ្ឋបាលថ្នាក់ក្រោមជាតិ ដែលត្រូវបានធ្វើវិសោធនកម្មដោយច្បាប់ស្តីពីហិរញ្ញវត្ថុសម្រាប់ការគ្រប់គ្រងឆ្នាំ២០២០ដែលប្រកាសឱ្យប្រើដោយព្រះរាជក្រមលេខ នស/រកម/១២១៩/០២៥ ចុះថ្ងៃទី២០ ខែធ្នូ ឆ្នាំ២០១៩ អតិរេកថវិការបស់រដ្ឋបាលរាជធានី ខេត្ត ដែលមានទឹកប្រាក់ចំនួន(+)២៦៨ ៦៥៩,១ លានរៀល ត្រូវបានផ្ទេរចូលគណនីមូលនិធិរដ្ឋបាលថ្នាក់ក្រោមជាតិនៅតុលាការជាតិ ដើម្បីយោងបន្តទៅឆ្នាំថវិកាខាងមុខ។

ផ្នែកទី៣
កិច្ចប្រតិបត្តិការចំណូលថវិការបស់រដ្ឋបាលក្រុង ស្រុក

មាត្រា១៥ .-

កិច្ចប្រតិបត្តិការចំណូលថវិការបស់រដ្ឋបាលក្រុង ស្រុក ដូចមានចែងក្នុងច្បាប់ស្តីពីហិរញ្ញវត្ថុសម្រាប់ការគ្រប់គ្រងឆ្នាំ២០២០ សម្រេចបានលទ្ធផលដូចតទៅ៖

- ច្បាប់ហិរញ្ញវត្ថុ.....២៧៤ ៣៩០,៧ លានរៀល
- អនុវត្តជាក់ស្តែង..... ២៧២ ៩៦៣,៤ លានរៀល
- ដូច្នេះ ចំណូលថវិការបស់រដ្ឋបាលក្រុង ស្រុក អនុវត្តបានទាបជាង
- ច្បាប់ហិរញ្ញវត្ថុចំនួន..... ១ ៤២៧,៣ លានរៀល

ដែលជាលទ្ធផលនៃការអនុវត្តដូចតទៅ៖

១. ចំណូលចរន្ត
 - ច្បាប់ហិរញ្ញវត្ថុ.....៣១ ៦៤៦,០ លានរៀល
 - អនុវត្តជាក់ស្តែង..... ៣០ ៤០៣,៧ លានរៀល
 - ទាបជាងច្បាប់ហិរញ្ញវត្ថុចំនួន..... ១ ២៤២,៣ លានរៀល។
២. ចំណូលឧបត្ថម្ភពីថវិកាថ្នាក់ជាតិ
 - ច្បាប់ហិរញ្ញវត្ថុ..... ២៤២ ៧៤៤,៧ លានរៀល
 - អនុវត្តជាក់ស្តែង..... ២៤២ ៥៥៩,៧ លានរៀល
 - ទាបជាងច្បាប់ហិរញ្ញវត្ថុចំនួន.....១៨៥,០ លានរៀល។

ចំណូលថវិការបស់រដ្ឋបាលក្រុង ស្រុក សម្រាប់ការគ្រប់គ្រងឆ្នាំ២០២០ ត្រូវបានបង្ហាញលម្អិតតាមមតិកាថវិកានៅក្នុងតារាង "ខ៣" ដូចមានភ្ជាប់មកជាមួយច្បាប់នេះ។

មាត្រា១៦ .-

កិច្ចប្រតិបត្តិការចំណាយថវិការបស់រដ្ឋបាលក្រុង ស្រុក ដូចមានចែងក្នុងច្បាប់ស្តីពីហិរញ្ញវត្ថុសម្រាប់ការគ្រប់គ្រងឆ្នាំ២០២០ សម្រេចបានលទ្ធផលដូចតទៅ៖

- ច្បាប់ហិរញ្ញវត្ថុ.....២៧៤ ៣៩០,៨ លានរៀល
- អនុវត្តជាក់ស្តែង..... ២៦៣ ៥០៤,៩ លានរៀល



(Handwritten mark)

ដូច្នេះ ចំណាយថវិការបស់រដ្ឋបាលក្រុង ស្រុក អនុវត្តបានទាបជាង
ច្បាប់ហិរញ្ញវត្ថុចំនួន.....១០ ៨៨៥,៨ លានរៀល។

ចំណាយថវិការបស់រដ្ឋបាលក្រុង ស្រុក សម្រាប់ការគ្រប់គ្រងឆ្នាំ២០២០ ត្រូវបានបង្ហាញលម្អិត
តាមជំពូកនៅក្នុងចំណុច ២ នៃតារាង "គ៤" ដូចមានភ្ជាប់មកជាមួយច្បាប់នេះ។

មាត្រា១៧ .-

ការអនុវត្តកិច្ចប្រតិបត្តិការចំណូលនិងចំណាយថវិការបស់រដ្ឋបាលក្រុង ស្រុក សម្រាប់ការគ្រប់គ្រង
ឆ្នាំ២០២០ សម្រេចបានលទ្ធផលដូចតទៅ៖

- ចំណូលថវិកាអនុវត្តជាក់ស្តែង.....២៧២ ៩៦៣,៤ លានរៀល
- ចំណាយថវិកាអនុវត្តជាក់ស្តែង..... ២៦៣ ៥០៤,៩ លានរៀល
- អតិរេកនៃថវិកាមានចំនួន..... (+)៩ ៤៥៨,៥ លានរៀល។

អនុលោមតាមមាត្រា៤២ថ្មី នៃច្បាប់ស្តីពីរបបហិរញ្ញវត្ថុនិងការគ្រប់គ្រងទ្រព្យសម្បត្តិរបស់
រដ្ឋបាលថ្នាក់ក្រោមជាតិ ដែលត្រូវបានធ្វើវិសោធនកម្មដោយច្បាប់ស្តីពីហិរញ្ញវត្ថុសម្រាប់ការគ្រប់គ្រង
ឆ្នាំ២០២០ដែលប្រកាសឱ្យប្រើដោយព្រះរាជក្រមលេខ នស/រកម/១២១៩/០២៥ ចុះថ្ងៃទី២០ ខែធ្នូ
ឆ្នាំ២០១៩ អតិរេកថវិការបស់រដ្ឋបាលក្រុង ស្រុក ដែលមានទឹកប្រាក់ចំនួន+៩ ៤៥៨,៥លានរៀល
ត្រូវបានផ្ទេរចូលគណនីមូលនិធិរដ្ឋបាលថ្នាក់ក្រោមជាតិនៅរតនាការជាតិដើម្បីយោងបន្តទៅឆ្នាំថវិកា
ខាងមុខ។

ផ្នែកទី៤

កិច្ចប្រតិបត្តិការថវិការបស់រដ្ឋបាលឃុំ សង្កាត់

មាត្រា១៨ .-

កិច្ចប្រតិបត្តិការចំណូលថវិការបស់រដ្ឋបាលឃុំ សង្កាត់ ដូចមានចែងក្នុងច្បាប់ស្តីពីហិរញ្ញវត្ថុ
សម្រាប់ការគ្រប់គ្រងឆ្នាំ២០២០ សម្រេចបានលទ្ធផលដូចតទៅ៖

- ច្បាប់ហិរញ្ញវត្ថុ.....៩៤៣ ៧៨១,២ លានរៀល
- អនុវត្តជាក់ស្តែង..... ៨៤៦ ២៣០,៣ លានរៀល

ដូច្នេះ ចំណូលថវិការបស់រដ្ឋបាលឃុំ សង្កាត់ អនុវត្តបានទាបជាង
ច្បាប់ហិរញ្ញវត្ថុចំនួន..... ៩៧ ៥៥០,៩ លានរៀល

ដែលជាលទ្ធផលនៃការអនុវត្តដូចតទៅ៖

១. ចំណូលមិនមែនសារពើពន្ធ

- ច្បាប់ហិរញ្ញវត្ថុ..... ០,០ លានរៀល
- អនុវត្តជាក់ស្តែង..... ៤៩ ៧៩៣,១ លានរៀល
- ខ្ពស់ជាងច្បាប់ហិរញ្ញវត្ថុចំនួន..... ៤៩ ៧៩៣,១ លានរៀល។



(Handwritten mark)

- ២. ចំណូលឧបត្ថម្ភពីថវិកាថ្នាក់ជាតិ
 - ច្បាប់ហិរញ្ញវត្ថុ.....៨០៣ ៧១២,០ លានរៀល
 - អនុវត្តជាក់ស្តែង..... ៦៥៦ ៣៦៨,០ លានរៀល
 - ទាបជាងច្បាប់ហិរញ្ញវត្ថុចំនួន.....១៤៧ ៣៤៤,០ លានរៀល។
- ៣. អតិរេកឆ្នាំ២០១៩ មានចំនួន.....១៤០ ០៦៩,២ លានរៀល។

ចំណូលថវិការបស់រដ្ឋបាលឃុំ សង្កាត់ សម្រាប់ការគ្រប់គ្រងឆ្នាំ២០២០ ត្រូវបានបង្ហាញលម្អិតតាមមតិកានៅក្នុងតារាង "ខ៤" ដូចមានភ្ជាប់មកជាមួយច្បាប់នេះ។

មាត្រា ១៩ .-

កិច្ចប្រតិបត្តិការចំណាយថវិការបស់រដ្ឋបាលឃុំ សង្កាត់ ដូចមានចែងក្នុងច្បាប់ស្តីពីហិរញ្ញវត្ថុសម្រាប់ការគ្រប់គ្រងឆ្នាំ២០២០ សម្រេចបានលទ្ធផលដូចតទៅ៖

- ច្បាប់ហិរញ្ញវត្ថុ..... ៩៤៣ ៧៨១,២ លានរៀល
 - អនុវត្តជាក់ស្តែង..... ៦៥១ ៧៣០,៦ លានរៀល
- ដូច្នេះ ចំណាយថវិការបស់រដ្ឋបាលឃុំ សង្កាត់ អនុវត្តបានទាបជាង
- ច្បាប់ហិរញ្ញវត្ថុចំនួន..... ២៩២ ០៥០,៦ លានរៀល

ដែលជាលទ្ធផលនៃការអនុវត្តដូចតទៅ៖

- ១. ចំណាយសង្កាត់ចំណុះរាជធានី
 - ច្បាប់ហិរញ្ញវត្ថុ..... ៥៨ ៥៣៩,៩ លានរៀល
 - អនុវត្តជាក់ស្តែង..... ៤៨ ៨៧៤,១ លានរៀល
 - ទាបជាងច្បាប់ហិរញ្ញវត្ថុចំនួន..... ៩ ៦៦៥,៨ លានរៀល។
- ២. ចំណាយសង្កាត់ចំណុះក្រុង
 - ច្បាប់ហិរញ្ញវត្ថុ..... ៧៩ ៨៤៩,៧ លានរៀល
 - អនុវត្តជាក់ស្តែង..... ៥២ ៧៣០,១ លានរៀល
 - ទាបជាងច្បាប់ហិរញ្ញវត្ថុចំនួន..... ២៧ ១១៩,៦ លានរៀល។
- ៣. ចំណាយឃុំ
 - ច្បាប់ហិរញ្ញវត្ថុ..... ៨០៥ ៣៩១,៦ លានរៀល
 - អនុវត្តជាក់ស្តែង..... ៥៥០ ១២៦,៤ លានរៀល
 - ទាបជាងច្បាប់ហិរញ្ញវត្ថុចំនួន..... ២៥៥ ២៦៥,២លានរៀល។

ចំណាយថវិការបស់រដ្ឋបាលឃុំ សង្កាត់ សម្រាប់ការគ្រប់គ្រងឆ្នាំ២០២០ ត្រូវបានបង្ហាញលម្អិតតាមមតិកានៅក្នុងចំណុច ៣ នៃតារាង "ខ៤" ដូចមានភ្ជាប់មកជាមួយច្បាប់នេះ។



(Handwritten mark)

មាត្រា ២០ .-

ការអនុវត្តកិច្ចប្រតិបត្តិការចំណូលនិងចំណាយថវិកាបេសរដ្ឋបាលឃុំ សង្កាត់ សម្រាប់ការគ្រប់គ្រង ឆ្នាំ២០២០ សម្រេចបានលទ្ធផលដូចតទៅ៖

- ចំណូលថវិកាអនុវត្តជាក់ស្តែង.....៨៤៦ ២៣០,៣ លានរៀល
- ចំណាយថវិកាអនុវត្តជាក់ស្តែង..... ៦៥១ ៧៣០,៦ លានរៀល
- អតិរេកនៃថវិកាមានចំនួន..... (+)១៩៤ ៤៩៩,៧ លានរៀល។

អនុលោមតាមច្បាប់ស្តីពីការគ្រប់គ្រងរដ្ឋបាលឃុំ សង្កាត់ដែលប្រកាសឱ្យប្រើដោយព្រះរាជក្រម លេខ នស/រកម/០៣០១/០៥ ចុះថ្ងៃទី១៩ ខែមីនា ឆ្នាំ២០០១ និងអនុក្រឹត្យលេខ២៦ អនក្រ.បក ចុះថ្ងៃទី២ ខែមេសា ឆ្នាំ២០០២ ស្តីពីប្រព័ន្ធគ្រប់គ្រងហិរញ្ញវត្ថុឃុំ សង្កាត់ អតិរេកថវិការដ្ឋបាលឃុំ សង្កាត់ឆ្នាំ២០២០ ដែលមានទឹកប្រាក់ចំនួន+១៩៤ ៤៩៩,៧លានរៀល ត្រូវយោងបន្តទៅឆ្នាំ២០២១។

ជំពូកទី៣

អវសានប្បញ្ញត្តិ

មាត្រា ២១ .-

បទប្បញ្ញត្តិទាំងឡាយណាដែលផ្ទុយនឹងច្បាប់នេះ ត្រូវទុកជានិរាករណ៍។

មាត្រា ២២ .-

ច្បាប់នេះត្រូវបានប្រកាសជាការប្រញាប់។

ថ្ងៃពុធ ១១ កើត ខែ ឧសភា ឆ្នាំឆ្លូវ ត្រីស័ក ព.ស.២៥៦៥
ធ្វើនៅព្រះបរមរាជវាំង ថ្ងៃទី ១៥ ខែ ៥ ឆ្នាំ២០២១

លេខ ៤១១៤.៤៦៥

សីហមុនី

នរោត្តម សីហមុនី

បានយកសេចក្តីក្រាបបង្គំទូលថ្វាយព្រះមហាក្សត្រ
សូមឡាយព្រះហស្តលេខា
នាយករដ្ឋមន្ត្រី

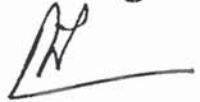

សម្តេចអគ្គមហាសេនាបតីតេជោ ហ៊ុន សែន

បានយកសេចក្តីគោរពជម្រាបជូន

សម្តេចអគ្គមហាសេនាបតីតេជោនាយករដ្ឋមន្ត្រី
ឧបនាយករដ្ឋមន្ត្រី រដ្ឋមន្ត្រីក្រសួងសេដ្ឋកិច្ចនិងហិរញ្ញវត្ថុ



កិត្តិនីតិកោសលមណ្ឌិត មីន ឈិន



អគ្គបណ្ឌិតសភាចារ្យ **អូន ព័ន្ធមុនីរ័ត្ន**

ការគ្រប់គ្រងឆ្នាំ២០២០
តារាង "ក១"
កិច្ចប្រតិបត្តិការទូទៅថវិកាថ្នាក់ជាតិ

ឯកតា: លានរៀល

កិច្ចប្រតិបត្តិការចំណូលនិងចំណាយថវិកាថ្នាក់ជាតិ សម្រាប់ការគ្រប់គ្រងឆ្នាំ២០២០	ឆ្នាំ២០២០		អនុវត្ត/ច្បាប់ហិរញ្ញវត្ថុ	
	ច្បាប់ហិរញ្ញវត្ថុ	អនុវត្ត	% ច្បាប់	លើស(+)/ខ្វះ(-)
សរុបចំណូល = (I.១ + II.១)	30 395 855,0	28 500 372,5	93,8%	-1 895 482,5
សរុបចំណាយ = (I.២ + II.២)	31 833 998,1*	29 502 746,5	92,7%	-2 331 251,7
ខ្វះភាពពីការអនុវត្តថវិកាក្នុងឆ្នាំ		-1 002 374,0		
I. កិច្ចប្រតិបត្តិការចំណូលនិងចំណាយថវិកាថ្នាក់ជាតិ				
ដែលបានអនុវត្តកាត់ត្រាតាមតារាងជាតិ				
I.១. ចំណូលថវិកា	24 342 665,0	23 312 628,7	95,8%	-1 030 036,3
• ចំណូលចរន្ត	23 899 324,0	21 420 989,1	89,6%	-2 478 334,9
• ចំណូលមូលធន	443 341,0	1 891 639,6	426,7%	+1 448 298,6
+ ចំណូលមូលធនក្នុងប្រទេស	193 341,0	185 243,8	95,8%	-8 097,2
+ ចំណូលមូលធនទ្រទ្រង់ថវិកាហិរញ្ញប្បទាន ដោយដៃគូអភិវឌ្ឍ	250 000,0	1 706 395,8	682,6%	+1 456 395,8
I.២. ចំណាយថវិកា	25 780 808,1	24 315 002,7	94,3%	-1 465 805,5
• ចំណាយចរន្ត	17 951 027,1*	17 345 344,1	96,6%	-605 683,0
• ចំណាយមូលធន	7 829 781,0	6 969 658,6	89,0%	-860 122,4
+ វិនិយោគសាធារណៈដោយហិរញ្ញប្បទានក្នុងប្រទេស	6 723 859,0	5 887 419,7	87,6%	-836 439,3
+ ការទូទាត់ការខ្ចី	1 105 922,0	1 082 238,9	97,9%	-23 683,1
II. វិនិយោគសាធារណៈដោយហិរញ្ញប្បទានក្រៅប្រទេស				
II.១. ចំណូលមូលធនសម្រាប់គម្រោង ដោយហិរញ្ញប្បទានក្រៅប្រទេស	6 053 190,0	5 187 743,8	85,7%	-865 446,2
II.២. ចំណាយមូលធនសម្រាប់គម្រោង ដោយហិរញ្ញប្បទានក្រៅប្រទេស	6 053 190,0	5 187 743,8	85,7%	-865 446,2

(*) តួលេខនេះបូកបញ្ចូលនូវឥណទានថវិកាចំនួន ១ ២៧៥ ៦០០,០លានរៀល ដោយយោងការធ្វើនិយ័តការប្រឆាំងនឹងកិច្ចប្រតិបត្តិការ
ចំណាយថវិកាបន្ថែមសម្រាប់ការគ្រប់គ្រងឆ្នាំ២០២០ ដែលមានចែងក្នុងច្បាប់ស្តីពីហិរញ្ញវត្ថុសម្រាប់ការគ្រប់គ្រងឆ្នាំ២០២១។



[Handwritten signature]

ការគ្រប់គ្រងឆ្នាំ២០២០
តារាង "ក២"
តុល្យភាពនៃថវិកាថ្នាក់ជាតិ

ឯកតា: លានរៀល

កិច្ចប្រតិបត្តិការថវិកាថ្នាក់ជាតិ	ចំនួនទឹកប្រាក់	តុល្យភាព/ហិរញ្ញប្បទាន
I- ចំណូលក្នុងប្រទេសសរុប	21.606.232,9	
I.១. ចំណូលចរន្ត	21.420.989,1	
I.២. ចំណូលមូលធនក្នុងប្រទេស	185.243,8	
II- ចំណាយថវិកាសរុប	<u>28.420.507,6</u>	
II.១. ចំណាយចរន្ត	17.345.344,1	
II.២. ចំណាយមូលធន	11.075.163,5	
(មិនគិតការទូទាត់ការខ្ចី ចំនួន ១ ០៨២ ២៣៨,៩លានរៀល)		
+ វិនិយោគសាធារណៈដោយហិរញ្ញប្បទានក្នុងប្រទេស	5.887.419,7	
- ដោយថវិកាថ្នាក់ជាតិ	5.640.076,9	
• គម្រោងវិនិយោគផ្ទាល់	4.984.085,8	
• បដិភាគក្នុងការអនុវត្តគម្រោងហិរញ្ញប្បទានក្រៅប្រទេស	655.991,1	
- ដោយមូលនិធិទ្រទ្រង់ថវិកាហិរញ្ញប្បទានពីដៃគូអភិវឌ្ឍ	247.342,7	
+ វិនិយោគសាធារណៈដោយហិរញ្ញប្បទានក្រៅប្រទេស	5.187.743,8	
ក. អតិរេកនៃថវិកាចរន្ត (I.១-II.១)	(+) <u>4.075.645,0</u>	
ខ. ឱនភាពសរុបនៃថវិកាថ្នាក់ជាតិ (I-II)	(-) <u>6.814.274,7</u>	
III- ហិរញ្ញប្បទាននៃឱនភាព		(+) <u>6.814.274,7</u>
១. ហិរញ្ញប្បទានពីក្រៅប្រទេស		(+) <u>5.811.900,7</u>
• មូលនិធិទ្រទ្រង់ថវិកាហិរញ្ញប្បទានពីដៃគូអភិវឌ្ឍ		(+) <u>1.706.395,8</u>
• វិនិយោគសាធារណៈដោយហិរញ្ញប្បទានក្រៅប្រទេស		(+) <u>5.187.743,8</u>
• ការទូទាត់ការខ្ចី		(-) <u>1.082.238,9</u>
២. ហិរញ្ញប្បទានក្នុងប្រទេស		(+) <u>1.002.374,0</u>
• បញ្ជីរាជរដ្ឋាភិបាល		(+) <u>1.002.374,0</u>



ការគ្រប់គ្រងឆ្នាំ២០២០

តារាង "ក៣"

កិច្ចប្រតិបត្តិការថវិការបស់រដ្ឋបាលរាជធានី ខេត្ត

ឯកតា: លានរៀល

កិច្ចប្រតិបត្តិការថវិកា របស់រដ្ឋបាលរាជធានី ខេត្ត	ឆ្នាំ២០២០		អនុវត្ត/ច្បាប់ហិរញ្ញវត្ថុ	
	ច្បាប់ហិរញ្ញវត្ថុ	អនុវត្ត	% ច្បាប់	លើស(+)/ខ្វះ(-)
សរុបចំណូលថវិកា	2.286.591,0	2.211.146,6	96,7%	-75.444,4
សរុបចំណាយថវិកា	2.286.585,0	1.942.487,5	85,0%	-344.097,5
អតិរេកថវិការវាងចំណូលនិងចំណាយ		268.659,1		
កិច្ចប្រតិបត្តិការថវិការបស់រដ្ឋបាលរាជធានី ខេត្ត				
I. ចំណូលថវិកា	2.286.591,0	2.211.146,6	96,7%	-75.444,4
- ចំណូលចរន្ត	2.231.667,0	2.156.079,3	96,6%	-75.587,7
• ចំណូលសារពើពន្ធ	2.086.308,0	1.942.789,6	93,1%	-143.518,4
• ចំណូលមិនមែនសារពើពន្ធ	145.359,0	213.289,7	146,7%	+67.930,7
- ចំណូលឧបត្ថម្ភពីថវិកាថ្នាក់ជាតិ	54.924,0*	55.067,3**	100,3%	+143,3
II. ចំណាយថវិកា	2.286.585,0	1.942.487,5	85,0%	-344.097,5
- ចំណាយចរន្ត	1.792.229,0	1.497.462,4	83,6%	-294.766,6
- ចំណាយមូលធន	494.356,0	445.025,1	90,0%	-49.330,9

(*) គួលេខនេះបូកបញ្ចូលនូវ ឥណទានថវិកាចំនួន៧ ៩០០លានរៀល ដោយយោងការធ្វើនិយ័តកម្មឥណទានថវិកាជូនសាលាខេត្តសៀមរាប (មូលនិធិអភិរក្សនិងអភិវឌ្ឍន៍តំបន់អង្គរ)

(**) គួលេខនេះរួមមាន៖ ចំណូលឧបត្ថម្ភធនពីថ្នាក់ជាតិ ចំនួន៤៧ ១៦៧,៣លានរៀល និងចំណូលឧបត្ថម្ភធនពីមូលនិធិថ្នាក់ជាតិ ចំនួន ៧ ៩០០លានរៀល។ ចំពោះចំណូលឧបត្ថម្ភធនពីថ្នាក់ជាតិ បានបូកបញ្ចូលនូវចំណូលថវិកាចំនួន១៤៣,៣លានរៀល យោងការធ្វើនិយ័តកម្ម ឥណទានថវិការបស់រដ្ឋបាលក្រុង ស្រុកផ្តល់ជូនរដ្ឋបាលខណ្ឌសម្រាប់ការធ្វើសមាហរណកម្មចរន្តសម្ព័ន្ធកិរិយាល័យជំនាញ១៩ វិស័យ ។

(***) គួលេខនេះបូកបញ្ចូលនូវឥណទានថវិកាសរុបចំនួន៖ ៤៧៩ ១៣០លានរៀល ក្នុងនោះ៖ (១)-ឥណទានថវិកាចំនួន៤៧១ ២៣០លានរៀល ដោយយោងប្រកាសបន្ថែមឥណទានថវិកាសម្រាប់ជាគុណប្រយោជន៍ដល់ថវិការដ្ឋបាលរាជធានី ខេត្ត និង(២)-ឥណទានថវិកាចំនួន៧ ៩០០ លានរៀល យោងការធ្វើនិយ័តកម្មឥណទានថវិកាជូនសាលាខេត្តសៀមរាប (មូលនិធិអភិរក្ស និងអភិវឌ្ឍន៍តំបន់អង្គរ)។ ឥណទានថវិកានេះ រួមមាន ចំណាយចរន្តចំនួន៤៤៧ ១៣០លានរៀល និងចំណាយមូលធន ចំនួន៣២ ០០០លានរៀល ។



Handwritten signature or mark.

ការគ្រប់គ្រងឆ្នាំ២០២០

តារាង "ក៤"

កិច្ចប្រតិបត្តិការថវិការបស់រដ្ឋបាលក្រុង ស្រុក

ឯកតា: លានរៀល

កិច្ចប្រតិបត្តិការថវិកា របស់រដ្ឋបាលក្រុង ស្រុក	ឆ្នាំ២០២០		អនុវត្ត/ច្បាប់ហិរញ្ញវត្ថុ	
	ច្បាប់ហិរញ្ញវត្ថុ	អនុវត្ត	% ច្បាប់	លើស(+)/ខ្វះ (-)
សរុបចំណូល	274.390,8	272.963,4	99,5%	-1.427,3
សរុបចំណាយ	274.390,8	263.504,9	96,0%	-10.885,8
អតិរេកថវិការវាងចំណូល និងចំណាយ		+9.458,5		
កិច្ចប្រតិបត្តិការនៃថវិការបស់រដ្ឋបាលក្រុង ស្រុក				
I. ចំណូលថវិកា	274.390,8	272.963,4	99,5%	-1.427,3
- ចំណូលចរន្ត	31.646,0	30.403,7	96,1%	-1.242,3
- ចំណូលមិនមែនសារពើពន្ធ	31.646,0*	30.403,7	96,1%	-1.242,3
- ចំណូលឧបត្ថម្ភពីថវិកាថ្នាក់ជាតិ	242.744,8**	242.559,7	99,9%	-185,0
II. ចំណាយថវិកា	274.390,8	263.504,9	96,0%	-10.885,8
- ចំណាយចរន្ត	274.390,8***	263.504,9	96,0%	-10.885,8

(*) គួលេខនេះ បូកបញ្ចូលចំនួន១១ ៥៣៥,០លានរៀល ពីប្រភពការបែងចែកចំណូលសារពើពន្ធរបស់រដ្ឋបាលខេត្ត ៤% និងគួលេខថវិកាចំនួន៨ ០០០លានរៀល សម្រាប់អនុវត្តមុខងារសេវាអនាម័យបរិស្ថាន។

(**) គួលេខនេះ បូកបញ្ចូលថវិកាប្រកាសបន្ថែមឥណទានថវិកាការិយាល័យជំនាញ១៩ វិស័យ ដែលសមាហរណកម្មចូលរចនាសម្ព័ន្ធក្រុង ស្រុក ចំនួន១ ១៦៨,៧លានរៀល និងបូកបន្ថែមថវិកាពីមូលនិធិវិនិយោគរដ្ឋបាលថ្នាក់ក្រោមជាតិចំនួន១៦ស្រុក ចំនួន៦ ៤៥៩,០លានរៀល សម្រាប់ចំណាយអភិវឌ្ឍន៍។

(***) គួលេខនេះ បានបូកបញ្ចូលនូវ៖ (១)-ឥណទានចំនួន១១ ៥៣៥,០លានរៀល ដោយយោងប្រកាសបន្ថែមឥណទានថវិកាពីការបែងចែកចំណូលសារពើពន្ធរបស់រដ្ឋបាលខេត្ត ៤% សម្រាប់ចំណាយអភិវឌ្ឍន៍ (២)-ប្រកាសបន្ថែមឥណទានថវិកាចំនួន ៨ ០០០,០លានរៀល សម្រាប់អនុវត្តមុខងារសេវាអនាម័យបរិស្ថាន (៣)-ប្រកាសបន្ថែមឥណទានថវិកាពីមូលនិធិវិនិយោគរដ្ឋបាលថ្នាក់ក្រោមជាតិចំនួន១៦ស្រុក ចំនួន៦ ៤៥៩,០លានរៀល សម្រាប់ចំណាយអភិវឌ្ឍន៍ និង(៤)-ប្រកាសបន្ថែមឥណទានថវិកាការិយាល័យជំនាញ១៩ ស័យ ដែលសមាហរណកម្មចូលរចនាសម្ព័ន្ធក្រុង ស្រុក ចំនួន១ ១៦៨,៧លានរៀល។



Handwritten signature or mark.

ការគ្រប់គ្រងឆ្នាំ២០២០

តារាង "ក៥"

កិច្ចប្រតិបត្តិការថវិការបស់រដ្ឋបាលឃុំ សង្កាត់

ឯកតា: លានរៀល

កិច្ចប្រតិបត្តិការថវិកា របស់រដ្ឋបាលឃុំ សង្កាត់	ឆ្នាំ២០២០		អនុវត្ត/ច្បាប់ហិរញ្ញវត្ថុ	
	ច្បាប់ហិរញ្ញវត្ថុ	អនុវត្ត	% ច្បាប់	លើស (+)/ខ្វះ (-)
សរុបចំណូល	943 781,2	846 230,3	89,7%	-97 550,9
សរុបចំណាយ	943 781,2	651 730,6	69,1%	-292 050,6
អតិរេកថវិការវាងចំណូលនិងចំណាយ		+194 499,7		
កិច្ចប្រតិបត្តិការថវិការបស់រដ្ឋបាលឃុំ សង្កាត់				
I. ចំណូលថវិកា	943 781,2	846 230,3	89,7%	-97 550,9
- ចំណូលមិនមែនសារពើពន្ធ	0,0	49 793,1		+49 793,1
. ចំណូលសង្កាត់ចំណុះរាជធានី	0,0	179,8		+179,8
. ចំណូលសង្កាត់ចំណុះក្រុង	0,0	4 631,1		+4 631,1
. ចំណូលឃុំ	0,0	44 982,1		+44 982,1
- ចំណូលឧបត្ថម្ភពីថវិកាជាតិសរុប	803 712,0	656 368,0	81,7%	-147 344,0
. ចំណូលសង្កាត់ចំណុះរាជធានី	42 393,5	42 357,5	99,9%	-35,9
. ចំណូលសង្កាត់ចំណុះក្រុង	66 337,9	52 944,0	79,8%	-13 393,8
. ចំណូលឃុំ	694 980,7	561 066,4	80,7%	-133 914,2
- អតិរេកឆ្នាំ២០១៩	140 069,2*	140 069,2	100,0%	0,0
II. ចំណាយថវិកា	943 781,2	651 730,6	69,1%	-292 050,6
- ចំណាយសរុប	943 781,2	651 730,6	69,1%	-292 050,6
. ចំណាយសង្កាត់ចំណុះរាជធានី	58 539,9	48 874,1	83,5%	-9 665,8
. ចំណាយសង្កាត់ចំណុះក្រុង	79 849,7	52 730,1	66,0%	-27 119,6
. ចំណាយឃុំ	805 391,6	550 126,4	68,3%	-255 265,2

(*) គួលេខនេះបូកបញ្ចូលនូវឥណទានចំនួន៣៩៥លានរៀល ដោយយោងការធ្វើនិយ័តកម្មថវិកាតាមប្រកាសលេខ១៤៣០សហវ.ប្រក ចុះថ្ងៃទី៣០ ខែធ្នូ ឆ្នាំ២០១៩ ស្តីពីការផ្ទេរឥណទានថវិកា

(**) គួលេខនេះបូកបញ្ចូលនូវឥណទានចំនួន១៤០ ០៦៩,២លានរៀល ដោយយោងការធ្វើនិយ័តកម្មនៃកិច្ចប្រតិបត្តិការ ចំណាយថវិកាបន្ថែមសម្រាប់ការគ្រប់គ្រងឆ្នាំ២០២០ ដែលមានចែងក្នុងច្បាប់ស្តីពីហិរញ្ញវត្ថុសម្រាប់ការគ្រប់គ្រងឆ្នាំ២០២១។



Handwritten signature or mark.

ការគ្រប់គ្រងឆ្នាំ២០២០

តារាង "ខ១"

ចំណូលថវិកាថ្នាក់ជាតិ

ឯកតា: រៀល

ជំពូក	គណនី	កូដគណនី	បរិយាយ	ឆ្នាំ២០២០		អនុវត្ត/ច្បាប់ហិរញ្ញវត្ថុ	
				ច្បាប់ហិរញ្ញវត្ថុ	អនុវត្ត	%ច្បាប់	លើស(+)/ខ្វះ(-)
			សរុបចំណូលថវិកា (I+II)	30.395.855.000.000	28.500.372.510.560	93,8%	-1.895.482.489.440
			សរុបចំណូលនៃចរន្តនៃការកែតម្រូវសេវាជាតិ (ក+ខ)	24.342.665.000.000	23.312.628.710.394	95,8%	-1.030.036.289.606
			ក្នុងនោះ: ចំណូលក្នុងប្រទេស	24.092.665.000.000	21.606.232.955.848	89,7%	-2.486.432.044.152
			ក. សរុបចំណូលចរន្ត (ក្រុមទី១)	23.899.324.000.000	21.420.989.135.684	89,6%	-2.478.334.864.316
			ក្រុមទី១: ចំណូលពិត (ប្រភេទទី១+ប្រភេទទី២)	23.899.324.000.000	21.420.989.135.684	89,6%	-2.478.334.864.316
			ប្រភេទទី២: ចំណូលសារពើពន្ធ	21.091.145.000.000	19.329.506.010.116	91,6%	-1.761.638.989.884
70			ចំណូលសារពើពន្ធក្នុងស្រុក	18.321.745.000.000	17.117.682.831.049	93,4%	-1.204.062.168.951
	7001		ពន្ធដារ (ពន្ធពើវិសាលភាពពន្ធព្រាក់ចំណូល)	5.080.000.000.000	5.779.410.112.027	113,8%	+699.410.112.027
		70011	ពន្ធលើប្រាក់ចំណូល (ប្រព្រឹត្តិ)	210.000.000.000	120.007.321.185	57,1%	-89.992.678.815
		70012	ពន្ធលើប្រាក់ចំណូល (នីតិបុគ្គល)	4.000.000.000.000	4.738.772.111.395	118,5%	+738.772.111.395
		70013	ពន្ធលើប្រាក់បៀវត្ស	870.000.000.000	920.630.679.447	105,8%	+50.630.679.447
	7002		ពន្ធប្រយោល	7.372.800.000.000	6.531.398.896.377	88,6%	-841.401.103.623
		70021	អាករលើផលរបរ	0	2.036.325		+2.036.325
		70022	អាករលើតម្លៃបន្ថែម	3.045.000.000.000	2.690.863.160.958	88,4%	-354.136.839.042
		70025	អាករលើតម្លៃបន្ថែម របបនាំចូល (សហគ្រាសប្រេងឥន្ធនៈ)	812.000.000.000	790.527.148.776	97,4%	-21.472.851.224
		70026	អាករលើតម្លៃបន្ថែម របបនាំចូល (សហគ្រាសផ្សេងៗទៀត)	3.166.000.000.000	2.687.356.550.318	84,9%	-478.643.449.682
		70027	អាករលើតម្លៃបន្ថែម របបនាំចូល (ជាបន្ទុករបស់រដ្ឋ)	349.800.000.000	362.650.000.000	103,7%	+12.850.000.000
	7003		អាករពិសេស	5.733.945.000.000	4.580.802.965.675	79,9%	-1.153.142.034.325
		70031	អាករពិសេសលើទំនិញមួយចំនួន	1.100.000.000.000	790.319.279.108	71,8%	-309.680.720.892
		70032	អាករពិសេសលើទំនិញមួយចំនួន របបនាំចូល (សហគ្រាសប្រេងឥន្ធនៈ)	514.500.000.000	609.925.614.335	118,5%	+95.425.614.335
		70033	អាករពិសេសលើទំនិញមួយចំនួន របបនាំចូល (សហគ្រាសផ្សេងៗទៀត)	4.034.445.000.000	3.009.937.610.326	74,6%	-1.024.507.389.674
		70034	អាករពិសេសលើសេវាមួយចំនួន	85.000.000.000	170.620.461.906	200,7%	+85.620.461.906
	7008		ចំណូលសារពើពន្ធផ្សេងៗទៀត	135.000.000.000	226.070.856.970	167,5%	+91.070.856.970
		70082	ប្រាក់ទោសទណ្ឌសារពើពន្ធ	135.000.000.000	226.070.856.970	167,5%	+91.070.856.970
71			ចំណូលពន្ធលើពាណិជ្ជកម្មក្រៅប្រទេស	2.769.400.000.000	2.211.823.179.067	79,9%	-557.576.820.933
	7100		ពន្ធនិងអាករលើការនាំចូល	2.719.800.000.000	2.187.813.655.248	80,4%	-531.986.344.752
		71001	ពន្ធគយពិការនាំចូល	1.970.400.000.000	1.455.726.932.559	73,9%	-514.673.067.441
		71002	តម្រូវការការងារគយ	72.000.000.000	27.015.480.103	37,5%	-44.984.519.897
		71003	ពន្ធគយលើផលិតផលគេលសីលា	310.000.000.000	307.065.418.954	99,1%	-2.934.581.046
		71004	អាករលើផលិតផលគេលសីលាសម្រាប់ថែទាំផ្លូវរថ	342.000.000.000	373.325.482.097	109,2%	+31.325.482.097
		71005	ផលពិការលក់ទំនិញបរទេស និងទំនិញគ្មានការទាមទារ	500.000.000	135.311.026	27,1%	-364.688.974
		71006	ពិន័យផ្សេងៗលើការនាំចូល	12.000.000.000	13.545.030.509	112,9%	+1.545.030.509
		71007	ពន្ធនាំចូល (ជាបន្ទុករបស់រដ្ឋ)	12.000.000.000	11.000.000.000	91,7%	-1.000.000.000
		71008	អាករលើការនាំចេញ	49.600.000.000	24.009.523.819	48,4%	-25.590.476.181
		71009	អាករលើការនាំចេញលើ	10.000.000.000	8.104.624.769	81,0%	-1.895.375.231
		71010	អាករលើការនាំចេញកៅស៊ូ	27.000.000.000	8.141.769.038	30,2%	-18.858.230.962
		71011	អាករលើការនាំចេញទំនិញផ្សេងៗ	12.100.000.000	7.560.589.745	62,5%	-4.539.410.255
		71012	អាករលើការនាំចេញផលិតផល	500.000.000	202.540.267	40,5%	-297.459.733



Handwritten signature or mark.

ការគ្រប់គ្រងឆ្នាំ២០២០

តារាង "ខ១"

ចំណូលថវិកាថ្នាក់ជាតិ

ឯកតា: រៀល

ជំពូក	គណនី	អនុគណនី	បរិយាយ	ឆ្នាំ២០២០		អនុវត្ត/ច្បាប់ហិរញ្ញវត្ថុ	
				ច្បាប់ហិរញ្ញវត្ថុ	អនុវត្ត	%ច្បាប់	លើស(+)/ខ្វះ(-)
			សរុប	2.808.179.000.000	2.091.483.125.568	74,5%	-716.695.874.432
72			ផលទុននៃទ្រព្យសម្បត្តិរដ្ឋ	220.301.000.000	401.169.244.183	182,1%	+180.868.244.183
	7200		ផលសម្បទាន	200.651.000.000	108.114.961.336	53,9%	-92.536.038.664
		72001	ផលពិសេស	2.650.000.000	861.924.500	32,5%	-1.788.075.500
		72002	ផលពិព្រៃឈើ	17.775.000.000	10.958.296.259	61,7%	-6.816.703.741
		72003	សម្បទានប្រេងកាត	93.101.000.000	8.617.765.076	9,3%	-84.483.234.924
		72004	សម្បទានរ៉ែ	78.384.000.000	78.813.783.737	100,5%	+429.783.737
		72005	សម្បទានដីសេដ្ឋកិច្ច	7.500.000.000	6.455.206.608	86,1%	-1.044.793.392
		72008	ផលសម្បទានផ្សេងៗ	1.241.000.000	2.407.985.156	194,0%	+1.166.985.156
	7201		ផលទុនពីសហគ្រាសសាធារណៈ	19.650.000.000	293.054.282.847	1.491,4%	+273.404.282.847
		72012	ភាគលាភរបស់សហគ្រាសសាធារណៈ	19.650.000.000	293.054.282.847	1.491,4%	+273.404.282.847
73			ផលទុនពីការលក់ ដូលទ្រព្យសម្បត្តិ និងសេវា	2.274.997.200.000	1.326.522.146.927	58,3%	-948.475.053.073
	7300		ផលទុនតាមវិស័យ	962.660.500.000	417.093.633.656	43,3%	-545.566.866.344
		73001	ផលទុនអាគារចាស់ស៊ីវិល	261.371.000.000	134.525.327.052	51,5%	-126.845.672.948
		73003	ផលទុននៃសកម្មភាពទេសចរណ៍	482.050.000.000	80.218.700.562	16,6%	-401.831.299.438
		73004	ផលទុននៃសកម្មភាពវប្បធម៌	44.049.200.000	8.039.518.941	18,3%	-36.009.681.059
		73005	ផលទុនពីប្រៃសណីយ៍ និងទូរគមនាគមន៍	170.445.000.000	187.604.472.763	110,1%	+17.159.472.763
		73006	ផលទុនពីវិទ្យុ និងទូរទស្សន៍	939.600.000	636.617.000	67,8%	-302.983.000
		73007	ផលទុននៃសេវាផ្គត់ផ្គង់អគ្គិសនី និងទឹក	0	86.368.000		+86.368.000
		73008	ផលទុនផ្សេងៗទៀត	3.805.700.000	5.982.629.338	157,2%	+2.176.929.338
	7301		ការលក់ទ្រព្យសម្បត្តិនៃរដ្ឋបាលសាធារណៈ	117.829.400.000	88.492.048.868	75,1%	-29.337.351.132
		73011	ការលក់សម្ភារបរិក្ខារ សម្ភារខូចខាត សម្ភារសិក្សា	120.000.000	1.728.000	1,4%	-118.272.000
		73012	លក់ឯកសារ លក់ប័ណ្ណ និងលិខិតបោះពុម្ពផ្សេងៗ	117.427.400.000	87.996.009.668	74,9%	-29.431.390.332
		73014	ការលក់ផលិតផលកសិកម្ម	262.000.000	220.449.600	84,1%	-41.550.400
		73015	ការលក់មធ្យោបាយដឹកជញ្ជូន និងគ្រឿងចក្រចាស់ៗ ឬខូច	20.000.000	195.463.300	977,3%	+175.463.300
		73016	ការលក់ឧបករណ៍អេឡិចត្រូនិចចាស់ៗ ឬខូច	0	20.368.300		+20.368.300
		73017	ការលក់ឧបករណ៍អគ្គិសនីចាស់ៗ ឬខូច	0	6.150.000		+6.150.000
		73018	ការលក់ទ្រព្យសម្បត្តិនៃរដ្ឋបាលសាធារណៈ ផ្សេងៗទៀត	0	51.880.000		+51.880.000
	7302		ផលពិការគ្រប់គ្រងរដ្ឋបាល (១)	70.909.100.000	89.745.694.173	126,6%	+18.836.594.173
		73022	ផលពិការចុះបញ្ជីគណនេយ្យលើកិច្ចសន្យា	0	9.000.000		+9.000.000
		73023	ផលពិការបង្កើតសហគ្រាស	24.841.200.000	34.155.609.438	137,5%	+9.314.409.438
		73024	ផលពិការបង់សិទ្ធិប្រឡង	2.094.900.000	683.078.000	32,6%	-1.411.822.000
		73026	ចំណូលពីការលក់ដី	4.479.400.000	4.553.688.045	101,7%	+74.288.045
			ផលពិការអនុវត្តសេចក្តីសម្រេចរបស់រដ្ឋបាល ទម្រង់ការរដ្ឋបាល និងការគ្រប់គ្រងរដ្ឋបាល	39.493.600.000	50.344.319.790	127,5%	+10.850.719.790
			ការលក់សម្ភារបរិក្ខារ	36.789.700.000	72.439.727.521	196,9%	+35.650.027.521
			ការលក់សម្ភារបរិក្ខារ	12.151.800.000	10.458.222.286	86,1%	-1.693.577.714
			ផលពិការបង់សិទ្ធិប្រឡង	0	11.271.366.175		+11.271.366.175



Signature

ការគ្រប់គ្រងឆ្នាំ២០២០

តារាង "ខ១"

ចំណូលថវិកាថ្នាក់ជាតិ

ឯកតា: រៀល

ជំពូក	គណនី	អនុគណនី	បរិយាយ	ឆ្នាំ២០២០		អនុវត្ត/ច្បាប់ហិរញ្ញវត្ថុ	
				ច្បាប់ហិរញ្ញវត្ថុ	អនុវត្ត	%ច្បាប់	លើស(+)/ខ្វះ(-)
		73044	សេវាសំណង់	9.000.000.000	28.286.283.465	314,3%	+19.286.283.465
		73045	សេវាផ្តល់ព្រឹត្តិបត្រថ្នាក់ជាតិ	2.709.600.000	2.460.198.000	90,8%	-249.402.000
		73047	សេវាលើពន្ធប្រចាំប្រតិបត្តិ	2.400.000.000	4.634.685.942	193,1%	+2.234.685.942
		73048	ផលពីសេវាផ្សេងៗទៀត	10.528.300.000	15.328.971.653	145,6%	+4.800.671.653
7306			តម្រូវប្រតិបត្តិការផ្សេងៗទៀត	258.770.500.000	240.171.720.828	92,8%	-18.598.779.172
		73061	ចំណូលពីការលក់ទំនិញ	198.089.000.000	163.750.864.407	82,7%	-34.338.135.593
		73062	ចំណូលពីការលក់ទំនិញ	3.137.100.000	3.445.400.462	109,8%	+308.300.462
		73065	ចំណូលពីការផ្តល់សេវា	35.000.000	52.000.000	148,6%	+17.000.000
		73066	ចំណូលពីការផ្តល់សេវា	36.509.400.000	49.700.402.236	136,1%	+13.191.002.236
		73067	តម្រូវប្រតិបត្តិការផ្សេងៗទៀត	21.000.000.000	23.223.053.723	110,6%	+2.223.053.723
7307			ការផ្តល់ទ្រព្យសម្បត្តិរដ្ឋ	35.217.000.000	25.643.060.283	72,8%	-9.573.939.717
		73071	ការផ្តល់ដីធ្លី	18.109.300.000	15.058.028.297	83,2%	-3.051.271.703
		73072	ការផ្តល់ដីមានអគារ	16.776.300.000	10.325.843.186	61,6%	-6.450.456.814
		73073	ការផ្តល់អគារ ឬសំណង់ផ្សេងៗ	71.400.000	0	0,0%	-71.400.000
		73074	ការផ្តល់សេវា បរិក្ខារ មធ្យោបាយដឹកជញ្ជូន និងគ្រឿងចក្រ	260.000.000	259.188.800	99,7%	-811.200
7308			ផលពីការគ្រប់គ្រងរដ្ឋបាល (២)	792.821.000.000	392.936.261.598	49,6%	-399.884.738.402
		73081	ចំណូលពីការផ្តល់លិខិតឆ្លងដែន	165.340.800.000	77.940.811.310	47,1%	-87.399.988.690
		73082	ចំណូលពីការផ្តល់ទិដ្ឋភាព	580.791.200.000	232.766.360.111	40,1%	-348.024.839.889
		73083	ចំណូលពីការលក់សេវាបញ្ជីឈរឈ្មោះ	6.000.000.000	15.417.027.303	257,0%	+9.417.027.303
		73084	ចំណូលពីការផ្តល់សេវាបញ្ជីឈរឈ្មោះ និងផលឈាន	650.000.000	5.214.869.552	802,3%	+4.564.869.552
		73085	ចំណូលពីការផ្តល់សេវាបញ្ជីឈរឈ្មោះប្រភេទ	400.000.000	2.471.113.989	617,8%	+2.071.113.989
		73086	ផលពីការគ្រួសារនិរន្តរភាពសេវាសុខភាព	4.324.000.000	13.962.542.484	322,9%	+9.638.542.484
		73087	ផលពីការគ្រួសារនិរន្តរភាពសេវាសុខភាព និងការគ្រប់គ្រង	35.315.000.000	45.163.536.849	127,9%	+9.848.536.849
74			ចំណូលពីការដាក់ពន្ធដារ និងការដាក់ពន្ធដារ	33.945.800.000	80.943.746.288	238,4%	+46.997.946.288
		7401	ផលពីការដាក់ពន្ធដារ និងការដាក់ពន្ធដារ	21.945.800.000	77.521.569.850	353,2%	+55.575.769.850
		74011	ការពិន័យជាប្រាក់លើប្រាក់បញ្ញើ	10.255.600.000	27.787.567.950	271,0%	+17.531.967.950
		74012	ការពិន័យ និងការដាក់ពន្ធដារលើប្រាក់បញ្ញើ	11.690.200.000	49.734.001.900	425,4%	+38.043.801.900
		7403	ចំណូលពីការបម្រុង	12.000.000.000	1.955.864.060	16,3%	-10.044.135.940
		74032	ចំណូលពីការបម្រុងទ្រព្យសម្បត្តិ	12.000.000.000	1.955.864.060	16,3%	-10.044.135.940
		7408	ផលពីការពិន័យផ្សេងៗ	0	1.466.312.378		+1.466.312.378
		74081	ផលពីការពិន័យផ្សេងៗ	0	1.466.312.378		+1.466.312.378
75			ការខ្វះខាត និង អំណោយ	132.000.000.000	92.190.279.386	69,8%	-39.809.720.614
		7501	ការខ្វះខាត និង អំណោយ	130.000.000.000	89.576.328.416	68,9%	-40.423.671.584
		75012	ការខ្វះខាត និង អំណោយ	130.000.000.000	89.576.328.416	68,9%	-40.423.671.584
		75013	ចំណូលពីការផ្តល់សេវា	2.000.000.000	2.613.950.970	130,7%	+613.950.970
		75014	ផលពីការបម្រុងសេវាសុខភាព	2.000.000.000	2.613.950.970	130,7%	+613.950.970
		75015	ផលពីការបម្រុងសេវាសុខភាព	146.926.000.000	139.951.246.824	95,3%	-6.974.753.176
		75016	ផលពីការបម្រុងសេវាសុខភាព	146.926.000.000	109.082.853.731	74,2%	-37.843.146.269



Handwritten signature or mark.

ការគ្រប់គ្រងឆ្នាំ២០២០

តារាង "១១"

ចំណូលថវិកាថ្នាក់ជាតិ

ឯកតា: រៀល

ជំពូក	គណនី	កូដគណនី	បរិយាយ	ឆ្នាំ២០២០		អនុវត្ត/ច្បាប់ហិរញ្ញវត្ថុ	
				ច្បាប់ហិរញ្ញវត្ថុ	អនុវត្ត	%ច្បាប់	លើស(+)/ខ្វះ(-)
		76011	ការប្រាក់លើការខ្ចី	146.926.000.000	109.082.853.731	74,2%	-37.843.146.269
	7698		ផលបរិច្ឆាទ្យផ្សេងទៀត	0	30.868.393.093		+30.868.393.093
		76981	ផលបរិច្ឆាទ្យផ្សេងទៀត	0	30.868.393.093		+30.868.393.093
77			ផលផ្សេងៗ និងផលពិសេស	9.000.000	50.706.461.960	563,405,1%	+50.697.461.960
	7701		ចំណូលពីការបង់អតិរេក និងកម្រៃនៃកិច្ចប្រតិបត្តិការគ្រប់គ្រងផ្សេងៗ	0	124.834.694		+124.834.694
		77013	កម្រៃធនាគារ	0	23.992.507		+23.992.507
		77014	ចំណូលពីការបង់អតិរេករបស់ភ្នាក់ងារស្ថាប័នសាធារណៈរដ្ឋបាល ឬអង្គភាពប្រហាក់ប្រហែល	0	100.842.187		+100.842.187
	7702		ផលនៃឯកជនការប្រើប្រាស់មូលហេតុសាធារណៈ	0	28.130.323.781		+28.130.323.781
		77021	ផលនៃឯកជនការប្រើប្រាស់មូលហេតុសាធារណៈ (លក់)	0	26.179.565.792		+26.179.565.792
		77022	ផលនៃឯកជនការប្រើប្រាស់មូលហេតុសាធារណៈ (ដោះដូរ)	0	1.950.757.989		+1.950.757.989
	7704		ចំណូលពីការលក់អតិរេកប្រើប្រាស់សេវា	3.000.000	3.210.000	107,0%	+210.000
		77041	ចំណូលពីការលក់អតិរេកប្រើប្រាស់សេវា	3.000.000	3.210.000	107,0%	+210.000
	7705		ចំណូលពីការលក់ដីយន្ត ឧបករណ៍ និងសម្ភារៈបរិក្ខារអចលនវត្ថុ	6.000.000	320.000	5,3%	-5.680.000
		77052	ចំណូលពីការលក់ដីយន្ត	3.000.000	320.000	10,7%	-2.680.000
		77054	ចំណូលពីការលក់ឧបករណ៍ការិយាល័យនិងគ្រឿងសង្ហារឹម	3.000.000	0	0,0%	-3.000.000
	7798		ផលពិសេសផ្សេងៗទៀត	0	22.447.773.485		+22.447.773.485
		77981	ផលពិសេសផ្សេងៗទៀត	0	22.447.773.485		+22.447.773.485
១. សរុបចំណូលមូលធន (ក្រុមទី១)				443.341.000.000	1.891.639.574.710	426,7%	+1.448.298.574.710
ក្រុមទី១: ចំណូលពិសេស (ក្រុមទី១-១: ក្រុមទី១-២)				443.341.000.000	1.891.639.574.710	426,7%	+1.448.298.574.710
			ក្រុមទី១-១: ចំណូលពិសេសផ្សេងៗ	193.341.000.000	185.243.820.164	95,8%	-8.097.179.836
27			អចលនកម្មហិរញ្ញវត្ថុផ្សេងៗ	193.341.000.000	185.243.820.164	95,8%	-8.097.179.836
	2701		ការខ្ចី	193.341.000.000	185.243.820.164	95,8%	-8.097.179.836
		27011	ការខ្ចី ទៅសហគ្រាសសាធារណៈ	193.341.000.000	185.243.820.164	95,8%	-8.097.179.836
			ក្រុមទី១-២: ចំណូលពិសេសផ្សេងៗ	250.000.000.000	1.706.395.754.546	682,6%	+1.456.395.754.546
50			ការខ្ចី	88.000.000.000	1.426.829.474.030	1.621,4%	+1.338.829.474.030
	5002		ការខ្ចីក្រៅប្រទេស	88.000.000.000	1.426.829.474.030	1.621,4%	+1.338.829.474.030
		50021	ការខ្ចីក្រៅប្រទេស ពហុភាគី	88.000.000.000	1.224.329.555.030	1.391,3%	+1.136.329.555.030
		50022	ការខ្ចីក្រៅប្រទេស-ទ្វេភាគី	0	202.499.919.000		+202.499.919.000
75			ការឧបត្ថម្ភ និង អំណោយ	162.000.000.000	279.566.280.516	172,6%	+117.566.280.516
	7514		ឧបត្ថម្ភធនពីក្រៅប្រទេស សម្រាប់ចំណាយវិនិយោគ	162.000.000.000	279.566.280.516	172,6%	+117.566.280.516
		75141	ឧបត្ថម្ភធនពីក្រៅប្រទេស-ទ្វេភាគី សម្រាប់ចំណាយវិនិយោគ	0	10.232.500.000		+10.232.500.000
		75142	ឧបត្ថម្ភធនពីក្រៅប្រទេសពហុភាគី សម្រាប់ចំណាយវិនិយោគ	162.000.000.000	269.333.780.516	166,3%	+107.333.780.516
សរុបចំណូលថវិកាថ្នាក់ជាតិ				6.053.190.000.000	5.187.743.800.166	85,7%	-865.446.199.834
ក្រុមទី១: ចំណូលពិសេសផ្សេងៗ				6.053.190.000.000	5.187.743.800.166	85,7%	-865.446.199.834
			ក្រុមទី១-១: ចំណូលពិសេសផ្សេងៗ	5.094.913.000.000	3.525.596.471.484	69,2%	-1.569.316.528.516
			ក្រុមទី១-២: ចំណូលពិសេសផ្សេងៗ	5.094.913.000.000	3.525.596.471.484	69,2%	-1.569.316.528.516
			ក្រុមទី១-២: ចំណូលពិសេសផ្សេងៗ	2.037.965.000.000	1.160.899.189.285	57,0%	-877.065.810.715



(Handwritten signature)

ការគ្រប់គ្រងឆ្នាំ២០២០
តារាង "ខ១"
ចំណូលថវិកាថ្នាក់ជាតិ

ឯកតា: រៀល

ជំពូក	គណនី	សម្រាប់ឆ្នាំ	បរិយាយ	ឆ្នាំ២០២០		អនុវត្ត/ច្បាប់ហិរញ្ញវត្ថុ	
				ច្បាប់ហិរញ្ញវត្ថុ	អនុវត្ត	%ច្បាប់	លើស(+)/ខ្វះ(-)
		50022	ការខ្ចីប្រាក់ប្រទេស ទ្វេភាគី	3.056.948.000.000	2.364.697.282.199	77,4%	-692.250.717.801
75			ការឧបត្ថម្ភ និង អំណោយ	958.277.000.000	1.662.147.328.682	173,5%	+703.870.328.682
	7514		ឧបត្ថម្ភធនពីគ្រៅប្រទេស សម្រាប់ចំណាយវិនិយោគ	958.277.000.000	1.662.147.328.682	173,5%	+703.870.328.682
		75141	ឧបត្ថម្ភធនពីគ្រៅប្រទេស ទ្វេភាគី សម្រាប់ចំណាយវិនិយោគ	287.483.000.000	1.313.342.914.372	456,8%	+1.025.859.914.372
		75142	ឧបត្ថម្ភធនពីគ្រៅប្រទេសពហុភាគី សម្រាប់ចំណាយវិនិយោគ	670.794.000.000	348.804.414.310	52,0%	-321.989.585.690



Handwritten signature or mark

ការគ្រប់គ្រងឆ្នាំ ២០២០
តារាង "ខ២"
ចំណូលថវិការបស់រដ្ឋបាលរាជធានី ខេត្ត

ឯកតា: រៀល

លំដាប់	កូដ	អនុក្រណាត	បរិយាយ	ឆ្នាំ២០២០		អនុវត្ត/ច្បាប់ហិរញ្ញវត្ថុ	
				ច្បាប់ហិរញ្ញវត្ថុ	អនុវត្ត	%ច្បាប់	លើស(+)/ខ្វះ(-)
ចំណូលថវិការបស់រដ្ឋបាលរាជធានី ខេត្ត (I+II)				2.286.591.000.000	2.211.146.578.726	96,7%	-75.444.421.274
ចំណូលមធ្យម (ក+ខ)				2.286.591.000.000	2.211.146.578.726	96,7%	-75.444.421.274
ចំណូលសារពើពន្ធ				2.086.308.000.000	1.942.789.648.416	93,1%	-143.518.351.584
70			ចំណូលសារពើពន្ធក្នុងស្រុក	2.086.308.000.000	1.942.789.648.416	93,1%	-143.518.351.584
	7001		ពន្ធដារ (ពន្ធលើផលទុន ប្រាក់ចំណូល)	396.163.000.000	330.964.047.572	83,5%	-65.198.952.428
		70014	ពន្ធលើឈ្នួលចលននិងអចលនទ្រព្យ (រូបវន្តបុគ្គល)	303.146.000.000	302.616.779.627	99,8%	-529.220.373
		70015	ពន្ធលើឈ្នួលចលននិងអចលនទ្រព្យ (នីតិបុគ្គល)	93.017.000.000	28.347.267.945	30,5%	-64.669.732.055
	7003		អាករពិសេស	223.869.000.000	170.151.836.797	76,0%	-53.717.163.203
		70035	អាករសម្រាប់ប័ក្តិសាធារណៈ	223.869.000.000	170.151.836.797	76,0%	-53.717.163.203
	7004		អាករលើសេវាដែលបានកំណត់	24.812.000.000	7.338.901.071	29,6%	-17.473.098.929
		70045	អាករលើការស្នាក់នៅ	24.812.000.000	7.338.901.071	29,6%	-17.473.098.929
	7005		អាករលើការប្រើប្រាស់ទ្រព្យសម្បត្តិ ឬ ការអនុវត្តសកម្មភាព	335.976.000.000	432.109.845.292	128,6%	+96.133.845.292
		70053	ពន្ធព័ន្ធនៃ	65.001.000.000	72.256.517.881	111,2%	+7.255.517.881
		70054	ពន្ធលើមធ្យោបាយដឹកជញ្ជូន និងយានជំនិះគ្រប់ប្រភេទ	270.975.000.000	359.853.327.411	132,8%	+88.878.327.411
	7006		ពន្ធប្រដាប់ត្រា	940.737.000.000	827.415.041.805	88,0%	-113.321.958.195
		70061	ពន្ធប្រដាប់ត្រា លើតម្លៃអចលនទ្រព្យចំពោះការផ្ទេរកម្មសិទ្ធិឬសិទ្ធិកាន់កាប់	915.475.000.000	785.514.806.858	85,8%	-129.960.193.142
		70062	ពន្ធប្រដាប់ត្រា លើតម្លៃមធ្យោបាយដឹកជញ្ជូន ឬ យានយន្តចំពោះការផ្ទេរកម្មសិទ្ធិ	10.818.000.000	26.763.543.300	247,4%	+15.945.543.300
		70063	ពន្ធប្រដាប់ត្រា លើតម្លៃភាគហ៊ុនចំពោះការផ្ទេរភាគហ៊ុន	1.018.000.000	6.608.440.300	649,2%	+5.590.440.300
		70064	ពន្ធប្រដាប់ត្រា លើតម្លៃកិច្ចសន្យាចំពោះការផ្តល់ដីទំនិញ ឬ សេវា	7.537.000.000	4.005.849.526	53,1%	-3.531.150.474
		70065	ពន្ធប្រដាប់ត្រា លើលិខិតមានលក្ខណៈគតិយុត្ត	5.889.000.000	4.522.401.821	76,8%	-1.366.598.179
	7007		ពន្ធលើអចលនទ្រព្យ	147.751.000.000	153.964.870.026	104,2%	+6.213.870.026
		70071	ពន្ធលើអចលនទ្រព្យ (រូបវន្តបុគ្គល)	128.447.000.000	115.875.402.243	90,2%	-12.571.597.757
		70072	ពន្ធលើអចលនទ្រព្យ (នីតិបុគ្គល)	10.069.000.000	17.386.051.354	172,7%	+7.317.051.354
		70073	ពន្ធលើដីធ្លីមិនបានប្រើប្រាស់	9.235.000.000	20.703.416.429	224,2%	+11.468.416.429
	7008		ចំណូលសារពើពន្ធផ្សេងៗទៀត	17.000.000.000	20.845.105.853	122,6%	+3.845.105.853
		70081	ពន្ធតែមប្រើ	17.000.000.000	20.845.105.853	122,6%	+3.845.105.853
ចំណូលមិនមែនសារពើពន្ធ (សវុប)				200.283.000.000	268.356.930.310	134,0%	+68.073.930.310
ចំណូលមិនមែនសារពើពន្ធ (មិនបូកបញ្ចូលឧបត្ថម្ភពីថវិកាថ្នាក់ជាតិ)				145.359.000.000	213.289.680.310	146,7%	+67.930.680.310
72			ផលទុននៃទ្រព្យសម្បត្តិរដ្ឋ	9.501.700.000	21.128.234.776	222,4%	+11.626.534.776
	7200		ផលសម្បទាន	9.501.700.000	21.128.234.776	222,4%	+11.626.534.776
			ផលសម្បទានរដ្ឋ	7.371.600.000	18.641.867.336	252,9%	+11.270.267.336
			ផលសម្បទានជំនិះ	1.480.700.000	2.124.751.690	143,5%	+644.051.690
			ចំណែកផលយាន	624.400.000	360.115.750	57,7%	-264.284.250
			ផលសម្បទានផ្សេងៗ	25.000.000	1.500.000	6,0%	-23.500.000
			ផលសម្បទាននៃការលក់ ជួលទ្រព្យសម្បត្តិ និងសេវា	133.213.000.000	188.384.693.333	141,4%	55.171.693.333



(Handwritten mark)

ការគ្រប់គ្រងឆ្នាំ ២០២០
តារាង "ខ២"
ចំណូលថវិការបស់រដ្ឋបាលរាជធានី ខេត្ត

ឯកតា: រៀល

ជំពូក	គណនី	អនុគណនី	បរិយាយ	ឆ្នាំ២០២០		អនុវត្ត/ច្បាប់ហិរញ្ញវត្ថុ	
				ច្បាប់ហិរញ្ញវត្ថុ	អនុវត្ត	%ច្បាប់	លើស(+)/ខ្វះ(-)
	7300		ផលទុនតាមវិស័យ	13.102.700.000	7.201.116.070	55,0%	-5.901.583.930
		73003	ផលទុននៃសកម្មភាពទេសចរណ៍	1.184.500.000	350.514.150	29,6%	-833.985.850
		73004	ផលទុននៃសកម្មភាពវប្បធម៌	55.200.000	3.784.000	6,9%	-51.416.000
		73006	ផលទុនពីវិទ្យុនិងទូរទស្សន៍	198.800.000	115.479.400	58,1%	-83.320.600
		73007	ផលទុននៃសេវាផ្គត់ផ្គង់អគ្គិសនីនិងទឹក	39.000.000	0	0,0%	-39.000.000
		73008	ផលទុនផ្សេងៗទៀត	11.625.200.000	6.731.338.520	57,9%	4.893.861.480
	7301		ការលក់ទ្រព្យសម្បត្តិនៃរដ្ឋបាលសាធារណៈ:	2.618.500.000	1.250.642.000	47,8%	-1.367.858.000
		73011	ការលក់សម្ភារៈបរិក្ខារ សម្ភារៈខូចខាត សម្ភារៈសិក្សា	0	400.000		+400.000
		73012	លក់ឯកសារ លក់ប័ណ្ណ និងលិខិតបោះពុម្ពផ្សេងៗ	2.583.500.000	1.241.532.000	48,1%	-1.341.968.000
		73015	ការលក់មធ្យោបាយដឹកជញ្ជូន និងគ្រឿងចក្រចាស់ៗ ឬ ខូច	0	4.800.000		+4.800.000
		73018	ការលក់ទ្រព្យសម្បត្តិនៃរដ្ឋបាលសាធារណៈផ្សេងៗទៀត	35.000.000	3.910.000	11,2%	-31.090.000
	7302		ផលពីការគ្រប់គ្រងរដ្ឋបាល (1)	12.077.700.000	8.592.337.701	71,1%	-3.485.362.299
		73023	ផលពីការបង្កើនហោត្រាស	3.838.700.000	2.348.216.860	61,2%	-1.490.483.140
		73024	ផលពីការបង់សំរួលទ្រព្យ	405.700.000	11.600.000	2,9%	-394.100.000
		73028	ចំណូលពីការអនុញ្ញាតិរដ្ឋបាលទម្រង់ការរដ្ឋបាល និងការគ្រប់គ្រងរដ្ឋបាលផ្សេងៗ	7.833.300.000	6.232.520.841	79,6%	-1.600.779.159
	7304		ការផ្តល់សេវាកម្ម	77.524.600.000	146.762.403.637	189,3%	+69.237.803.637
		73042	កម្រៃនៃការថែទាំ	752.300.000	125.998.307	16,7%	-626.301.693
		73043	សេវាស្តារយោធី	68.052.000.000	95.408.785.754	140,2%	+27.356.785.754
		73044	សេវាសំណង់	6.858.000.000	6.080.499.158	88,7%	-777.500.842
		73048	ផលពីសេវាផ្សេងៗទៀត	1.862.300.000	45.147.120.418	2424,3%	+43.284.820.418
	7305		ផលពីទ្រព្យសម្បត្តិអចលនផ្សេងៗទៀត	7.545.400.000	7.093.765.876	94,0%	-451.634.124
		73051	ចំណូលពីសត្វហាតដ្ឋាន	874.600.000	827.632.918	94,6%	-46.967.082
		73052	ការជួលកន្លែងលក់ដូរក្នុងទីផ្សារ	1.694.700.000	744.828.336	44,0%	-949.871.664
		73053	ចំណូលពីកំពង់ចម្រុះ	1.063.100.000	1.207.579.275	113,6%	+144.479.275
		73054	ចំណូលពីឃ្លៀត្រី និងកន្លែងបែងចែកផលិតផល	121.300.000	129.100.000	106,4%	+7.800.000
		73055	ចំណូលពីការស៊ីផ្សារ	3.028.700.000	3.641.137.001	120,2%	+612.437.001
		73058	ផលពីទ្រព្យសម្បត្តិអចលនផ្សេងៗ	763.000.000	543.488.346	71,2%	-219.511.654
	7306		កម្រៃប្រតិបត្តិការផ្សេងៗទៀត	1.346.700.000	1.403.104.622	104,2%	+56.404.622
		73066	ចំណូលពីអាជ្ញាប័ណ្ណក្នុងស្រុក	1.346.700.000	1.403.104.622	104,2%	+56.404.622
	7307		ការជួលទ្រព្យសម្បត្តិរដ្ឋ	61.400.000	6.616.000	10,8%	-54.784.000
		73071	ការជួលដីទំនេរ	4.400.000	6.400.000	145,5%	+2.000.000
		73073	ការជួលគោរ ឬ សំណង់ផ្សេងៗ	57.000.000	216.000	0,4%	-56.784.000
		73085	ផលពីការគ្រប់គ្រងរដ្ឋបាល (2)	18.936.000.000	16.074.707.427	84,9%	-2.861.292.573
		73085	ចំណូលពីការចុះបញ្ជីឈ្មោះយន្ត និងផលយាន	6.090.400.000	4.789.027.470	78,6%	-1.301.372.530
		73085	ចំណូលពីការផ្តល់ប័ណ្ណបើកបរគ្រប់ប្រភេទ	7.969.600.000	7.222.647.357	90,6%	-746.952.643



[Handwritten signature]

ការគ្រប់គ្រងឆ្នាំ ២០២០
តារាង "ខ២"
ចំណូលថវិការបស់រដ្ឋបាលរាជធានី ខេត្ត

ឯកតា: រៀល

ជំពូក	គណនី	អនុគណនី	បរិយាយ	ឆ្នាំ២០២០		អនុវត្ត/ច្បាប់ហិរញ្ញវត្ថុ	
				ច្បាប់ហិរញ្ញវត្ថុ	អនុវត្ត	%ច្បាប់	លើស(+)/ខ្វះ(-)
		73086	ផលពីការត្រួតពិនិត្យអនាម័យសត្វ	3.301.400.000	2.653.667.835	80,4%	647.732.165
		73087	ផលពីការត្រួតពិនិត្យគុណភាពផលិតផល និងការគោរពបទដ្ឋាន	1.574.600.000	1.409.364.765	89,5%	-165.235.235
74			ចំណូលពីការដាក់ពិន័យ និងការដាក់ទណ្ឌកម្ម	1.733.300.000	2.770.312.292	159,8%	+1.037.012.292
	7401		ផលពីការដាក់ពិន័យ និងការដាក់ទណ្ឌកម្ម	1.703.300.000	2.762.516.570	162,2%	+1.059.216.570
		74012	ការពិន័យ និងការដាក់ទណ្ឌកម្មពិន័យជាប្រាក់	1.703.300.000	2.762.516.570	162,2%	+1.059.216.570
	7408		ផលពីការពិន័យផ្សេងៗ	30.000.000	7.795.722	26,0%	-22.204.278
		74081	ផលពីការពិន័យផ្សេងៗ	30.000.000	7.795.722	26,0%	-22.204.278
75			ការឧបត្ថម្ភ និង អំណោយ	55.835.000.000	55.699.247.000	99,8%	-135.753.000
	7501		ឧបត្ថម្ភធនពីថ្នាក់ជាតិ	47.024.000.000	47.167.250.000	100,3%	+143.250.000
		75011	ឧបត្ថម្ភធនពីក្រសួង ស្ថាប័ន	47.024.000.000	47.167.250.000	100,3%	+143.250.000
	7506		ចំណូលពីការអនុវត្តមុខងារជាភ្នាក់ងារ	0	32.002.000		+32.002.000
		75061	ពីក្រសួង ស្ថាប័ន	0	32.002.000		+32.002.000
	7508		ចំណូលពីប្រភពផ្សេងៗ	911.000.000	599.995.000	65,9%	-311.005.000
		75081	ផលពីការរួមចំណែកការពារបរិស្ថាន	911.000.000	599.995.000	65,9%	-311.005.000
	7520		ឧបត្ថម្ភធនពីមូលនិធិថ្នាក់ជាតិ	7.900.000.000	7.900.000.000	100,0%	0
		75203	ឧបត្ថម្ភធនពីមូលនិធិអភិរក្ស និងអភិវឌ្ឍន៍តំបន់អង្គរ	7.900.000.000	7.900.000.000	100,0%	0
76			ផលហិរញ្ញវត្ថុ	0	374.442.909		+374.442.909
	7698		ផលហិរញ្ញវត្ថុផ្សេងទៀត	0	374.442.909		+374.442.909
		76981	ផលហិរញ្ញវត្ថុផ្សេងទៀត	0	374.442.909		+374.442.909

តួលេខនេះបូកបញ្ចូលនូវផលទានចំនួន ៧ ៩០០លានរៀល ដោយយោងការធ្វើនិយ័តកម្មផលទានវិកាសម្រាប់ការគ្រប់គ្រងឆ្នាំ២០២០ ជូនសាលាខេត្តសៀមរាប។



Handwritten signature or initials.

ការគ្រប់គ្រងឆ្នាំ ២០២០
តារាង "ខ៣"
ចំណូលថវិការបស់រដ្ឋបាលក្រុង ស្រុក

ឯកតា: រៀល

ជំពូក	គណនី	អនុគណនី	បរិយាយ	ឆ្នាំ២០២០		អនុវត្ត/ច្បាប់ហិរញ្ញវត្ថុ	
				ច្បាប់ហិរញ្ញវត្ថុ	អនុវត្ត	%ច្បាប់	លើស(+)/ខ្វះ(-)
លទ្ធផលថវិការបស់រដ្ឋបាលក្រុង ស្រុក (1+II)				274.390.750.000	272.963.416.762	99,5%	-1.427.333.238
ចំណូលចរន្ត (ក+ខ)				274.390.750.000	272.963.416.762	99,5%	-1.427.333.238
ចំណូលសារពើពន្ធ				0	0		0
ចំណូលមិនមែនសារពើពន្ធ (ស+ប)				274.390.750.000	272.963.416.762	99,5%	-1.427.333.238
ចំណូលមិនមែនសារពើពន្ធ (មិនបូកបញ្ចូលឧបត្ថម្ភពីថវិកាថ្នាក់ជាតិ)				31.646.000.000	30.403.682.962	96,1%	-1.242.317.038
73			ផលទុនពីការលក់ ជួលទ្រព្យសម្បត្តិ និងសេវា	12.108.000.000	9.879.206.809	81,6%	-2.228.793.191
	7302		ផលពីការគ្រប់គ្រងរដ្ឋបាល (1)	10.869.550.000	7.862.464.295	72,3%	-3.007.085.705
		73028	ចំណូលពីការអនុញ្ញាតិរដ្ឋបាលទម្រង់ការរដ្ឋបាល និងការគ្រប់គ្រងរដ្ឋបាលផ្សេងៗ	10.869.550.000	7.862.464.295	72,3%	-3.007.085.705
	7304		ការផ្តល់សេវាកម្ម	1.238.450.000	2.016.742.514	162,8%	+778.292.514
		73042	កម្រៃនៃការថែទាំ	0	3.400.000		+3.400.000
		73043	សេវាសុវិធានី	560.980.000	894.795.210	159,5%	+333.815.210
		73044	សេវាសំណង់	649.330.000	996.755.644	153,5%	+347.425.644
		73048	ផលពីសេវាផ្សេងៗទៀត	28.140.000	121.791.660	432,8%	+93.651.660
75			ការឧបត្ថម្ភ និង អំណោយ	262.282.750.000	262.946.240.540	100,3%	+663.490.540
	7501		ឧបត្ថម្ភធនពីថ្នាក់ជាតិ	236.285.750.000	236.140.710.000	99,9%	-145.040.000
		75011	ឧបត្ថម្ភធនពីក្រសួង ស្ថាប័ន	236.285.750.000	236.140.710.000	99,9%	-145.040.000
		7502	ឧបត្ថម្ភធនរវាងរដ្ឋបាលថ្នាក់ក្រោមជាតិ	19.535.000.000	19.656.048.900	100,6%	+121.048.900
		75021	ឧបត្ថម្ភធនពីរាជធានី ខេត្ត	19.535.000.000**	19.656.048.900	100,6%	+121.048.900
		7504	ឧបត្ថម្ភធនពីក្រៅប្រទេស	0	55.916.600		+55.916.600
		75042	ឧបត្ថម្ភធនពីក្រៅប្រទេសពហុភាគី	0	55.916.600		+55.916.600
		7506	ចំណូលពីការអនុវត្តមុខងារភ្នាក់ងារ	0	669.391.240		+669.391.240
		75061	ពីក្រសួង ស្ថាប័ន	0	669.391.240		+669.391.240
		7513	ចំណូលពីការចូលរួមចំណែករបស់ប្រជាពលរដ្ឋមូលដ្ឋាន	3.000.000	5.150.000	171,7%	+2.150.000
		75131	ចំណូលពីការចូលរួមចំណែករបស់ប្រជាពលរដ្ឋមូលដ្ឋានក្នុងការអនុវត្ត គម្រោងអភិវឌ្ឍន៍	3.000.000	5.150.000	171,7%	+2.150.000
		7520	ឧបត្ថម្ភធនពីមូលនិធិថ្នាក់ជាតិ	6.459.000.000	6.419.023.800	99,4%	-39.976.200
		75202	ឧបត្ថម្ភធនពីមូលនិធិវិនិយោគរដ្ឋបាលថ្នាក់ក្រោមជាតិ	6.459.000.000***	6.419.023.800	99,4%	-39.976.200
76			ផលហិរញ្ញវត្ថុ	0	137.969.413		+137.969.413
	7698		ផលហិរញ្ញវត្ថុផ្សេងៗទៀត	0	137.969.413		+137.969.413
		76981	ផលហិរញ្ញវត្ថុផ្សេងៗទៀត	0	137.969.413		+137.969.413

លេខនេះបូកបន្ថែមថវិកា ចំនួន ១ ១៦៨ .៧៥៧នរៀល ប្រកាសបន្ថែមឥណទានការិយាល័យដំបូង១៩ ស៊ីយ ដែលសហហរណកម្មចូលចេញសម្រាប់ឆ្នាំ ២០២១ ។

តួលេខនេះបូកបន្ថែមថវិកាចំនួន ១១ ៥៧៥.០៧៧នរៀល ពីប្រភពការបែងចែកចំណូលសារពើពន្ធរបស់រដ្ឋបាលខេត្ត ៤% ជូនរដ្ឋបាលក្រុង ស្រុក និងតួលេខថវិកាចំនួន ៥ ០០០.០៧៧នរៀល ប្រាប់អនុវត្តមុខងារសេវាអនាម័យបរិស្ថាន។

* តួលេខនេះបូកបន្ថែមថវិកាពីមូលនិធិវិនិយោគរដ្ឋបាលថ្នាក់ក្រោមជាតិ ចំនួន ១១ស្រុក ចំនួន ៦ ៤៥៩.០៧៧នរៀល សម្រាប់ចំណាយអភិវឌ្ឍន៍។



ការគ្រប់គ្រងឆ្នាំ ២០២០
តារាង "ខ៤"
ចំណូលថវិការបស់រដ្ឋបាលឃុំ សង្កាត់

ឯកតា: រៀល

ជំពូក	គណនី	អនុគណនី	បរិយាយ	ឆ្នាំ២០២០		អនុវត្ត/ច្បាប់ហិរញ្ញវត្ថុ	
				ច្បាប់ហិរញ្ញវត្ថុ	អនុវត្ត	%ច្បាប់	លើស(+)/ខ្វះ(-)
ចំណូលថវិការបស់រដ្ឋបាលឃុំ សង្កាត់ (I+II)				943.781.292.045	846.230.393.144	89,7%	-97.550.898.901
I-ចំណូលចរន្ត (អ+ខ)				943.781.292.045	846.230.393.144	89,7%	-97.550.898.901
ក-ចំណូលសារពើពន្ធ				0	0		0
ខ-ចំណូលមិនមែនសារពើពន្ធ (សនុប)				943.781.292.045	846.230.393.144	89,7%	-97.550.898.901
-ចំណូលមិនមែនសារពើពន្ធ (មិនបូកបញ្ចូលឧបត្ថម្ភពីថវិកាថ្នាក់ជាតិ និងអធិបេក)				0	49.765.028.067		+49.765.028.067
73			ផលទុនពីការលក់ ជួលទ្រព្យសម្បត្តិ និងសេវា	0	1.603.829.067		+1.603.829.067
	7302		ផលពីការគ្រប់គ្រងរដ្ឋបាល (1)	0	1.603.829.067		+1.603.829.067
		73028	ចំណូលពីការអនុញ្ញាតិរដ្ឋបាល ទម្រង់ការរដ្ឋបាល និង ការគ្រប់គ្រងរដ្ឋបាលផ្សេងៗ	0	1.603.829.067		+1.603.829.067
74			ចំណូលពីការដាក់ពិន័យ និងការដាក់ទណ្ឌកម្ម	0	79.367.800		+79.367.800
	7403		ចំណូលពីការបែបអូស	0	79.367.800		+79.367.800
		74031	ចំណូលពីការបែបអូសប្រាក់កក់	0	79.367.800		+79.367.800
75			ការឧបត្ថម្ភ និង អំណោយ	803.712.000.000	704.476.397.532	87,7%	-99.235.602.468
	7501		ឧបត្ថម្ភធនពីថ្នាក់ជាតិ	347.535.000.000	347.163.119.752	99,9%	-371.880.248
		75011	ឧបត្ថម្ភធនពីក្រសួង ស្ថាប័ន	347.535.000.000	347.163.119.752	99,9%	-371.880.248
		7503	ការចូលរួមធនធានពីសមាសភាគអភិវឌ្ឍន៍មូលដ្ឋាន	0	62.602.603.918		+62.602.603.918
		75031	ការចូលរួមធនធានពីសមាសភាគអភិវឌ្ឍន៍មូលដ្ឋាន	0	62.602.603.918		+62.602.603.918
	7504		ឧបត្ថម្ភធនពីក្រៅប្រទេស	0	14.681.695		+14.681.695
		75042	ឧបត្ថម្ភធនពីក្រៅប្រទេសពហុភាគី	0	14.681.695		+14.681.695
	7506		ចំណូលពីការអនុវត្តមុខងារជាភ្នាក់ងារ	0	145.500.000		+145.500.000
		75061	ពីក្រសួង ស្ថាប័ន	0	145.500.000		+145.500.000
	7511		ឧបត្ថម្ភធនពីថ្នាក់ជាតិសម្រាប់ចំណាយវិនិយោគ	456.177.000.000	246.630.349.362	54,1%	-209.546.650.638
		75111	ឧបត្ថម្ភធនពីថ្នាក់ជាតិសម្រាប់ចំណាយវិនិយោគ	456.177.000.000	246.630.349.362	54,1%	-209.546.650.638
	7512		ឧបត្ថម្ភធនរវាងរដ្ឋបាលថ្នាក់ក្រោមជាតិសម្រាប់ចំណាយវិនិយោគ	0	41.088.680.000		+41.088.680.000
		75121	ឧបត្ថម្ភធនពីរាជធានី ខេត្ត សម្រាប់ចំណាយវិនិយោគ	0	41.088.680.000		+41.088.680.000
	7513		ចំណូលពីការចូលរួមចំណែករបស់ប្រជាពលរដ្ឋមូលដ្ឋាន	0	790.480.400		+790.480.400
		75131	ចំណូលពីការចូលរួមចំណែករបស់ប្រជាពលរដ្ឋមូលដ្ឋានក្នុងការអនុវត្តគម្រោងអភិវឌ្ឍន៍	0	790.480.400		+790.480.400
	7514		ឧបត្ថម្ភធនពីក្រៅប្រទេស សម្រាប់ចំណាយវិនិយោគ	0	5.553.087.005		+5.553.087.005
		75142	ឧបត្ថម្ភធនពីក្រៅប្រទេស ពហុភាគី សម្រាប់ចំណាយវិនិយោគ	0	5.553.087.005		+5.553.087.005
	7518		ចំណូលពីប្រភពផ្សេងៗ សម្រាប់ចំណាយវិនិយោគ	0	487.895.400		+487.895.400
		75181	ចំណូលពីប្រភពផ្សេងៗ សម្រាប់ចំណាយវិនិយោគ	0	487.895.400		+487.895.400
76			ផលហិរញ្ញវត្ថុ	0	1.506.700		+1.506.700
	7698		ផលហិរញ្ញវត្ថុផ្សេងទៀត	0	1.506.700		+1.506.700
		76981	ផលហិរញ្ញវត្ថុផ្សេងទៀត	0	1.506.700		+1.506.700
-អំណាចផ្ទេរ				140.069.292.045	140.069.292.045	100,0%	0



អំណាចផ្ទេរ ០០៥ ចំនួន ៣៩៥ លានរៀល ដោយយោងការធ្វើនិយ័តកម្មថវិកាតាមប្រកាសលេខ១៤៣០ សហវ ប្រកចុះថ្ងៃទី៣០ ខែធ្នូ ឆ្នាំ២០១៩ ស្តីពីការផ្ទេរ
 អំណាចផ្ទេរ ០០៥ ចំនួន ១៤០ ០៦៩,២លានរៀល ដោយយោងការធ្វើនិយ័តកម្មសម្រាប់ការគ្រប់គ្រងឆ្នាំ២០២០ ដែលចែងក្នុងច្បាប់ស្តីពីហិរញ្ញវត្ថុ

Handwritten signature or mark

ការគ្រប់គ្រងឆ្នាំ២០២០

តារាង "គ១"

ចំណាយថវិកាថ្នាក់ជាតិ

ឯកតា: រៀល

វិស័យ ក្រសួង ស្ថាប័ន ជំពូក	ឆ្នាំ២០២០		អនុវត្ត/ច្បាប់ហិរញ្ញវត្ថុ	
	ច្បាប់ហិរញ្ញវត្ថុ(*)	អនុវត្ត	% ច្បាប់	កើន(+)/ថយ(-)
សរុបចំណាយថវិកា (I + II)	31.833.998.144.648	29.502.746.487.120	92,7%	-2.331.251.657.528
សរុបចំណាយឆ្លងកាត់រដ្ឋាភិបាល (១+២)	25.780.808.144.648	24.315.002.686.954	94,3%	-1.465.805.457.694
១. សរុបចំណាយបច្ចេកទេស (ក+ខ+គ+ឃ+ង)	17.951.027.144.648	17.345.344.119.873	96,6%	-605.683.024.775
ក. វិស័យរដ្ឋបាលកណ្តាល	2.801.145.906.105	2.690.907.552.417	96,1%	-110.238.353.688
០១-ព្រះបរមរាជវាំង	101.231.951.000	84.499.596.091	83,5%	-16.732.354.909
ជំពូក ៦០៖ ការទិញ	8.580.000.000	8.367.749.479	97,5%	-212.250.521
ជំពូក ៦១៖ សេវាកម្ម	18.055.951.000	17.856.919.892	98,9%	-199.031.108
ជំពូក ៦៤៖ បន្ទុកបុគ្គលិក	54.496.000.000	38.292.667.820	70,3%	-16.203.332.180
ជំពូក ៦២៖ អគ្គប្រយោជន៍សង្គម	19.980.000.000	19.862.388.900	99,4%	-117.611.100
ជំពូក ៦៣៖ ពន្ធ និងអាករ	120.000.000	119.870.000	99,9%	-130.000
០២-រដ្ឋសភា	162.569.550.000	161.386.384.896	99,3%	-1.183.165.104
ជំពូក ៦០៖ ការទិញ	13.585.050.000	12.901.734.346	95,0%	-683.315.654
ជំពូក ៦១៖ សេវាកម្ម	39.850.500.000	39.350.650.550	98,7%	-499.849.450
ជំពូក ៦៤៖ បន្ទុកបុគ្គលិក	100.116.000.000	100.116.000.000	100,0%	0
ជំពូក ៦២៖ អគ្គប្រយោជន៍សង្គម	8.451.000.000	8.451.000.000	100,0%	0
ជំពូក ៦៥៖ ឧបត្ថម្ភធន	451.000.000	451.000.000	100,0%	0
ជំពូក ៦៣៖ ពន្ធ និងអាករ	116.000.000	116.000.000	100,0%	0
០៣-ក្រឹទ្ធសភា	75.630.000.000	75.181.664.752	99,4%	-448.335.248
ជំពូក ៦០៖ ការទិញ	6.071.000.000	6.010.010.408	99,0%	-60.989.592
ជំពូក ៦១៖ សេវាកម្ម	15.421.000.000	15.120.881.343	98,1%	-300.118.657
ជំពូក ៦៤៖ បន្ទុកបុគ្គលិក	49.038.000.000	48.950.773.001	99,8%	-87.226.999
ជំពូក ៦២៖ អគ្គប្រយោជន៍សង្គម	5.000.000.000	5.000.000.000	100,0%	0
ជំពូក ៦៣៖ ពន្ធ និងអាករ	100.000.000	100.000.000	100,0%	0
០៤-ក្រុមប្រឹក្សាធម្មនុញ្ញ	13.003.500.000	12.859.450.000	98,9%	-144.050.000
ជំពូក ៦០៖ ការទិញ	712.500.000	712.500.000	100,0%	0
ជំពូក ៦១៖ សេវាកម្ម	1.551.000.000	1.411.000.000	91,0%	-140.000.000
ជំពូក ៦៤៖ បន្ទុកបុគ្គលិក	10.599.000.000	10.599.000.000	100,0%	0
ជំពូក ៦២៖ អគ្គប្រយោជន៍សង្គម	99.000.000	99.000.000	100,0%	0
ជំពូក ៦៥៖ ឧបត្ថម្ភធន	20.000.000	20.000.000	100,0%	0
ជំពូក ៦៣៖ ពន្ធ និងអាករ	22.000.000	17.950.000	81,6%	-4.050.000
០៥.១-ទីស្តីការគណៈរដ្ឋមន្ត្រី	636.510.756.150	584.824.417.438	91,9%	-51.686.338.712
ជំពូក ៦០៖ ការទិញ	28.259.000.000	28.235.008.121	99,9%	-23.991.879
ជំពូក ៦១៖ សេវាកម្ម	29.345.450.000	21.689.914.486	73,9%	-7.655.535.514
ជំពូក ៦៤៖ បន្ទុកបុគ្គលិក	61.725.000.000	55.678.956.117	90,2%	-6.046.043.883
ជំពូក ៦២៖ អគ្គប្រយោជន៍សង្គម	319.367.300.000	294.043.180.330	92,1%	-25.324.119.670
ជំពូក ៦៥៖ ឧបត្ថម្ភធន	197.664.006.150	185.059.378.384	93,6%	-12.604.627.766
ជំពូក ៦៣៖ ពន្ធ និងអាករ	150.000.000	117.980.000	78,7%	-32.020.000



Handwritten signature or mark.

ការគ្រប់គ្រងឆ្នាំ២០២០

តារាង "គ១"

ចំណាយថវិកាថ្នាក់ជាតិ

ឯកតា: រៀល

វិស័យ ក្រសួង ស្ថាប័ន ដំណាក់កាល	ឆ្នាំ២០២០		អនុវត្ត/ច្បាប់ហិរញ្ញវត្ថុ	
	ច្បាប់ហិរញ្ញវត្ថុ (*)	អនុវត្ត	% ច្បាប់	កើន(+)/ថយ(-)
០៤-ក្រុមប្រឹក្សាអភិវឌ្ឍន៍កម្ពុជា	18.556.500.000	17.562.984.375	94,6%	-993.515.625
ដំណាក់ ៦០: ការទិញ	6.789.000.000	6.486.133.324	95,5%	-302.866.676
ដំណាក់ ៦១: សេវាកម្ម	5.834.500.000	5.390.979.051	92,4%	-443.520.949
ដំណាក់ ៦៤: បន្ទុកបុគ្គលិក	5.915.000.000	5.668.872.000	95,8%	-246.128.000
ដំណាក់ ៦៣: ពន្ធ និងអាករ	18.000.000	17.000.000	94,4%	-1.000.000
០៨-ក្រសួងទំនាក់ទំនងជាមួយរដ្ឋសភា ព្រឹទ្ធសភា និងអធិការកិច្ច	38.078.528.000	36.999.094.007	97,2%	-1.079.433.993
ដំណាក់ ៦០: ការទិញ	5.957.675.000	5.337.004.048	89,6%	-620.670.952
ដំណាក់ ៦១: សេវាកម្ម	11.417.853.000	10.984.951.049	96,2%	-432.901.951
ដំណាក់ ៦៤: បន្ទុកបុគ្គលិក	20.636.000.000	20.651.038.910	100,1%	+15.038.910
ដំណាក់ ៦២: អត្ថប្រយោជន៍សង្គម	25.000.000	0	0,0%	-25.000.000
ដំណាក់ ៦៣: ពន្ធ និងអាករ	42.000.000	26.100.000	62,1%	-15.900.000
១. ក្រសួង	20.218.278.000	20.288.566.588	100,3%	+70.288.588
ដំណាក់ ៦០: ការទិញ	2.336.000.000	2.305.464.507	98,7%	-30.535.493
ដំណាក់ ៦១: សេវាកម្ម	5.352.278.000	4.961.957.997	92,7%	-390.320.003
ដំណាក់ ៦៤: បន្ទុកបុគ្គលិក	12.485.000.000	13.005.144.084	104,2%	+520.144.084
ដំណាក់ ៦២: អត្ថប្រយោជន៍សង្គម	25.000.000	0	0,0%	-25.000.000
ដំណាក់ ៦៣: ពន្ធ និងអាករ	20.000.000	16.000.000	80,0%	-4.000.000
៩. មន្ទីរជំនាញរាជធានី ខេត្ត	17.860.250.000	16.710.527.419	93,6%	-1.149.722.581
ដំណាក់ ៦០: ការទិញ	3.621.675.000	3.031.539.541	83,7%	-590.135.459
ដំណាក់ ៦១: សេវាកម្ម	6.065.575.000	6.022.993.052	99,3%	-42.581.948
ដំណាក់ ៦៤: បន្ទុកបុគ្គលិក	8.151.000.000	7.645.894.826	93,8%	-505.105.174
ដំណាក់ ៦៣: ពន្ធ និងអាករ	22.000.000	10.100.000	45,9%	-11.900.000
០៩-ក្រសួងការបរទេស និងសហប្រតិបត្តិការអន្តរជាតិ	151.679.419.945	134.639.946.818	88,8%	-17.039.473.127
ដំណាក់ ៦០: ការទិញ	14.684.178.195	14.036.764.527	95,6%	-647.413.668
ដំណាក់ ៦១: សេវាកម្ម	68.978.944.250	63.361.766.662	91,9%	-5.617.177.588
ដំណាក់ ៦៤: បន្ទុកបុគ្គលិក	57.347.000.000	48.076.749.596	83,8%	-9.270.250.404
ដំណាក់ ៦២: អត្ថប្រយោជន៍សង្គម	4.923.000.000	4.043.872.932	82,1%	-879.127.068
ដំណាក់ ៦៥: ឧបត្ថម្ភធន	4.453.297.500	3.847.144.575	86,4%	-606.152.925
ដំណាក់ ៦៣: ពន្ធ និងអាករ	1.293.000.000	1.273.648.526	98,5%	-19.351.474
១០-ក្រសួងសេដ្ឋកិច្ច និងហិរញ្ញវត្ថុ	1.217.096.575.000	1.197.581.308.240	98,4%	-19.515.266.760
ដំណាក់ ៦០: ការទិញ	77.883.025.000	72.684.827.322	93,3%	-5.198.197.678
ដំណាក់ ៦១: សេវាកម្ម	59.530.350.000	52.208.888.292	87,7%	-7.321.461.708
ដំណាក់ ៦៤: បន្ទុកបុគ្គលិក	157.579.000.000	175.000.551.175	111,1%	+17.421.551.175
ដំណាក់ ៦២: អត្ថប្រយោជន៍សង្គម	21.078.700.000	14.708.551.600	69,8%	-6.370.148.400
ដំណាក់ ៦៥: ឧបត្ថម្ភធន	375.999.000.000	358.216.989.525	95,3%	-17.782.010.475
ដំណាក់ ៦៣: ពន្ធ និងអាករ	525.026.500.000	524.761.500.326	99,9%	-264.999.674



(Handwritten mark)

ការគ្រប់គ្រងឆ្នាំ២០២០

តារាង "គ១"

ចំណាយថវិកាថ្នាក់ជាតិ

ឯកតា: រៀល

វិស័យ ក្រសួង ស្ថាប័ន ជំពូក	ឆ្នាំ២០២០		អនុវត្ត/ច្បាប់ហិរញ្ញវត្ថុ	
	ច្បាប់ហិរញ្ញវត្ថុ(*)	អនុវត្ត	% ច្បាប់	កើន(+)/ថយ(-)
១. ក្រសួង	1.190.104.200.000	1.172.628.643.658	98,5%	-17.475.556.342
ជំពូក ៦០៖ ការទិញ	70.946.300.000	66.739.657.130	94,1%	-4.206.642.870
ជំពូក ៦១៖ សេវាកម្ម	51.566.200.000	44.414.524.471	86,1%	-7.151.675.529
ជំពូក ៦៤៖ បន្ទុកបុគ្គលិក	145.515.000.000	163.803.275.606	112,6%	+18.288.275.606
ជំពូក ៦២៖ អត្ថប្រយោជន៍សង្គម	21.078.700.000	14.708.551.600	69,8%	-6.370.148.400
ជំពូក ៦៥៖ ឧបត្ថម្ភធន	375.999.000.000**	358.216.989.525	95,3%	-17.782.010.475
ជំពូក ៦៣៖ ពន្ធ និងអាករ	524.999.000.000	524.745.645.326	100,0%	-253.354.674
៩. មន្ទីរជំនាញរាជធានី ខេត្ត	26.992.375.000	24.952.664.582	92,4%	-2.039.710.418
ជំពូក ៦០៖ ការទិញ	6.936.725.000	5.945.170.192	85,7%	-991.554.808
ជំពូក ៦១៖ សេវាកម្ម	7.964.150.000	7.794.363.821	97,9%	-169.786.179
ជំពូក ៦៤៖ បន្ទុកបុគ្គលិក	12.064.000.000	11.197.275.569	92,8%	-866.724.431
ជំពូក ៦៣៖ ពន្ធ និងអាករ	27.500.000	15.855.000	57,7%	-11.645.000
១៤-ក្រសួងផែនការ	89.089.330.810	84.281.672.490	94,6%	-4.807.658.320
ជំពូក ៦០៖ ការទិញ	7.747.100.000	7.572.768.622	97,7%	-174.331.378
ជំពូក ៦១៖ សេវាកម្ម	19.771.230.810	18.549.263.148	93,8%	-1.221.967.662
ជំពូក ៦៤៖ បន្ទុកបុគ្គលិក	61.395.000.000	58.032.408.720	94,5%	-3.362.591.280
ជំពូក ៦២៖ អត្ថប្រយោជន៍សង្គម	10.000.000	4.158.000	41,6%	-5.842.000
ជំពូក ៦៥៖ ឧបត្ថម្ភធន	90.000.000	85.414.000	94,9%	-4.586.000
ជំពូក ៦៣៖ ពន្ធ និងអាករ	76.000.000	37.660.000	49,6%	-38.340.000
១. ក្រសួង	40.859.680.810	39.941.361.247	97,8%	-918.319.563
ជំពូក ៦០៖ ការទិញ	4.415.500.000	4.273.631.920	96,8%	-141.868.080
ជំពូក ៦១៖ សេវាកម្ម	13.091.180.810	12.096.109.167	92,4%	-995.071.643
ជំពូក ៦៤៖ បន្ទុកបុគ្គលិក	23.203.000.000	23.453.238.160	101,1%	+250.238.160
ជំពូក ៦២៖ អត្ថប្រយោជន៍សង្គម	10.000.000	4.158.000	41,6%	-5.842.000
ជំពូក ៦៥៖ ឧបត្ថម្ភធន	90.000.000	85.414.000	94,9%	-4.586.000
ជំពូក ៦៣៖ ពន្ធ និងអាករ	50.000.000	28.810.000	57,6%	-21.190.000
៩. មន្ទីរជំនាញរាជធានី ខេត្ត	48.229.650.000	44.340.311.243	91,9%	-3.889.338.757
ជំពូក ៦០៖ ការទិញ	3.331.500.000	3.299.136.702	99,0%	-32.363.298
ជំពូក ៦១៖ សេវាកម្ម	6.680.050.000	6.453.153.981	96,6%	-226.896.019
ជំពូក ៦៤៖ បន្ទុកបុគ្គលិក	38.192.000.000	34.579.170.560	90,5%	-3.612.829.440
ជំពូក ៦៣៖ ពន្ធ និងអាករ	26.000.000	8.850.000	34,0%	-17.150.000



ADP

ការគ្រប់គ្រងឆ្នាំ២០២០

តារាង "គ១"

ចំណាយថវិកាថ្នាក់ជាតិ

ឯកតា: រៀល

វិស័យ ក្រសួង ស្ថាប័ន ជំពូក	ឆ្នាំ២០២០		អនុវត្ត/ច្បាប់ហិរញ្ញវត្ថុ	
	ច្បាប់ហិរញ្ញវត្ថុ(')	អនុវត្ត	% ច្បាប់	កើន(+)/ថយ(-)
២៨-ក្រសួងរៀបចំដែនដី នគរូបនីយកម្ម និងសំណង់	122.906.250.000	143.246.229.402	116,5%	+20.339.979.402
ជំពូក ៦០៖ ការទិញ	9.774.100.000	9.285.926.871	95,0%	-488.173.129
ជំពូក ៦១៖ សេវាកម្ម	16.577.150.000	14.958.351.509	90,2%	-1.618.798.491
ជំពូក ៦៤៖ បន្ទុកបុគ្គលិក	70.810.000.000	95.616.857.727	135,0%	+24.806.857.727
ជំពូក ៦២៖ អគ្គប្រយោជន៍សង្គម	50.000.000	50.000.000	100,0%	0
ជំពូក ៦៥៖ ឧបត្ថម្ភធន	25.665.000.000	23.317.243.295	90,9%	-2.347.756.705
ជំពូក ៦៣៖ ពន្ធ និងអាករ	30.000.000	17.850.000	59,5%	-12.150.000
១. ក្រសួង	68.085.000.000	76.732.574.461	112,7%	+8.647.574.461
ជំពូក ៦០៖ ការទិញ	5.983.750.000	5.602.721.736	93,6%	-381.028.264
ជំពូក ៦១៖ សេវាកម្ម	10.340.250.000	8.792.556.772	85,0%	-1.547.693.228
ជំពូក ៦៤៖ បន្ទុកបុគ្គលិក	26.021.000.000	38.952.852.658	149,7%	+12.931.852.658
ជំពូក ៦២៖ អគ្គប្រយោជន៍សង្គម	50.000.000	50.000.000	100,0%	0
ជំពូក ៦៥៖ ឧបត្ថម្ភធន	25.665.000.000	23.317.243.295	90,9%	-2.347.756.705
ជំពូក ៦៣៖ ពន្ធ និងអាករ	25.000.000	17.200.000	68,8%	-7.800.000
៩. មន្ទីរជំនាញរាជធានី ខេត្ត	54.821.250.000	66.513.654.941	121,3%	+11.692.404.941
ជំពូក ៦០៖ ការទិញ	3.790.350.000	3.683.205.135	97,2%	-107.144.865
ជំពូក ៦១៖ សេវាកម្ម	6.236.900.000	6.165.794.737	98,9%	-71.105.263
ជំពូក ៦៤៖ បន្ទុកបុគ្គលិក	44.789.000.000	56.664.005.069	126,5%	+11.875.005.069
ជំពូក ៦៣៖ ពន្ធ និងអាករ	5.000.000	650.000	13,0%	-4.350.000
៣០-គណៈកម្មាធិការជាតិរៀបចំការបោះឆ្នោត	63.904.200.000	51.038.035.235	79,9%	-12.866.164.765
ជំពូក ៦០៖ ការទិញ	11.973.200.000	10.673.117.591	89,1%	-1.300.082.409
ជំពូក ៦១៖ សេវាកម្ម	33.309.000.000	24.124.005.728	72,4%	-9.184.994.272
ជំពូក ៦៤៖ បន្ទុកបុគ្គលិក	18.387.000.000	16.068.061.916	87,4%	-2.318.938.084
ជំពូក ៦២៖ អគ្គប្រយោជន៍សង្គម	2.000.000	0	0,0%	-2.000.000
ជំពូក ៦៥៖ ឧបត្ថម្ភធន	50.000.000	40.550.000	81,1%	-9.450.000
ជំពូក ៦៣៖ ពន្ធ និងអាករ	183.000.000	132.300.000	72,3%	-50.700.000
៣១-អាជ្ញាធរសេវាកម្មជាតិ	12.885.880.000	11.719.583.267	90,9%	-1.166.296.733
ជំពូក ៦០៖ ការទិញ	1.402.500.000	1.352.533.987	96,4%	-49.966.013
ជំពូក ៦១៖ សេវាកម្ម	2.654.380.000	2.161.410.100	81,4%	-492.969.900
ជំពូក ៦៤៖ បន្ទុកបុគ្គលិក	8.796.000.000	8.184.494.900	93,0%	-611.505.100
ជំពូក ៦៥៖ ឧបត្ថម្ភធន	9.000.000	7.444.280	82,7%	-1.555.720
ជំពូក ៦៣៖ ពន្ធ និងអាករ	24.000.000	13.700.000	57,1%	-10.300.000



[Handwritten signature]

ការគ្រប់គ្រងឆ្នាំ២០២០

តារាង "គ១"

ចំណាយថវិកាថ្នាក់ជាតិ

ឯកតា: រៀល

វិស័យ ក្រសួង ស្ថាប័ន ជំពូក	ឆ្នាំ២០២០		អនុវត្ត/ច្បាប់ហិរញ្ញវត្ថុ	
	ច្បាប់ហិរញ្ញវត្ថុ (*)	អនុវត្ត	% ច្បាប់	កើន(+)/ថយ(-)
៣៣- អង្គការប្រចាំឯកជនរលួយ	40.960.240.200	40.103.091.405	97,9%	-857.148.795
ជំពូក ៦០៖ ការទិញ	3.172.000.000	3.123.147.761	98,5%	-48.852.239
ជំពូក ៦១៖ សេវាកម្ម	13.065.240.200	10.916.652.358	83,6%	-2.148.587.842
ជំពូក ៦៤៖ បន្ទុកបុគ្គលិក	24.493.000.000	25.991.881.286	106,1%	+1.498.881.286
ជំពូក ៦២៖ អត្ថប្រយោជន៍សង្គម	30.000.000	0	0,0%	-30.000.000
ជំពូក ៦៣៖ ពន្ធ និងអាករ	200.000.000	71.410.000	35,7%	-128.590.000
៣៤. ក្រសួងមុខងារសាធារណៈ	57.043.225.000	54.984.094.001	96,4%	-2.059.130.999
ជំពូក ៦០៖ ការទិញ	5.701.775.000	5.261.383.962	92,3%	-440.391.038
ជំពូក ៦១៖ សេវាកម្ម	13.182.250.000	12.946.573.619	98,2%	-235.676.381
ជំពូក ៦៤៖ បន្ទុកបុគ្គលិក	25.432.000.000	25.409.698.420	99,9%	-22.301.580
ជំពូក ៦២៖ អត្ថប្រយោជន៍សង្គម	50.000.000	50.000.000	100,0%	0
ជំពូក ៦៥៖ ឧបត្ថម្ភធន	12.648.800.000	11.294.238.000	89,3%	-1.354.562.000
ជំពូក ៦៣៖ ពន្ធ និងអាករ	28.400.000	22.200.000	78,2%	-6.200.000
១. ក្រសួង	35.980.200.000	35.022.630.416	97,3%	-957.569.584
ជំពូក ៦០៖ ការទិញ	2.572.500.000	2.543.048.204	98,9%	-29.451.796
ជំពូក ៦១៖ សេវាកម្ម	5.377.900.000	5.309.344.722	98,7%	-68.555.278
ជំពូក ៦៤៖ បន្ទុកបុគ្គលិក	15.311.000.000	15.805.999.490	103,2%	+494.999.490
ជំពូក ៦២៖ អត្ថប្រយោជន៍សង្គម	50.000.000	50.000.000	100,0%	0
ជំពូក ៦៥៖ ឧបត្ថម្ភធន	12.648.800.000	11.294.238.000	89,3%	-1.354.562.000
ជំពូក ៦៣៖ ពន្ធ និងអាករ	20.000.000	20.000.000	100,0%	0
៩. មន្ទីរជំនាញរាជធានី ខេត្ត	21.063.025.000	19.961.463.585	94,8%	-1.101.561.415
ជំពូក ៦០៖ ការទិញ	3.129.275.000	2.718.335.758	86,9%	-410.939.242
ជំពូក ៦១៖ សេវាកម្ម	7.804.350.000	7.637.228.897	97,9%	-167.121.103
ជំពូក ៦៤៖ បន្ទុកបុគ្គលិក	10.121.000.000	9.603.698.930	94,9%	-517.301.070
ជំពូក ៦៣៖ ពន្ធ និងអាករ	8.400.000	2.200.000	26,2%	-6.200.000
ខ. វិស័យការពារជាតិ និងសន្តិសុខ	4.596.807.165.799	4.737.357.963.099	103,1%	+140.550.797.300
០៦-ក្រសួងការពារជាតិ	2.520.180.812.600	2.596.081.719.962	103,0%	+75.900.907.362
ជំពូក ៦០៖ ការទិញ	289.295.312.600	287.956.394.597	99,5%	-1.338.918.003
ជំពូក ៦១៖ សេវាកម្ម	35.966.500.000	33.808.677.050	94,0%	-2.157.822.950
ជំពូក ៦៤៖ បន្ទុកបុគ្គលិក	2.173.522.000.000	2.253.017.120.692	103,7%	+79.495.120.692
ជំពូក ៦២៖ អត្ថប្រយោជន៍សង្គម	19.292.000.000	19.251.022.000	99,8%	-40.978.000
ជំពូក ៦៥៖ ឧបត្ថម្ភធន	2.105.000.000	2.048.505.623	97,3%	-56.494.377



Handwritten signature or mark

ការគ្រប់គ្រងឆ្នាំ២០២០

តារាង "គ១"

ចំណាយថវិកាថ្នាក់ជាតិ

ឯកតា: រៀល

វិស័យ ក្រសួង ស្ថាប័ន ជំពូក	ឆ្នាំ២០២០		អនុវត្ត/ច្បាប់ហិរញ្ញវត្ថុ	
	ច្បាប់ហិរញ្ញវត្ថុ(')	អនុវត្ត	% ច្បាប់	កើន(+)/ថយ(-)
០៧.១-ក្រសួងមហាផ្ទៃ-សន្តិសុខសាធារណៈ	1.674.887.068.220	1.704.190.970.134	101,7%	+29.303.901.914
ជំពូក ៦០៖ ការទិញ	288.830.396.720	288.424.792.237	99,9%	-405.604.483
ជំពូក ៦១៖ សេវាកម្ម	59.184.271.500	54.395.966.747	91,9%	-4.788.304.753
ជំពូក ៦៤៖ បន្ទុកបុគ្គលិក	1.294.520.000.000	1.330.948.098.204	102,8%	+36.428.098.204
ជំពូក ៦២៖ អត្ថប្រយោជន៍សង្គម	18.371.600.000	18.261.389.500	99,4%	-110.210.500
ជំពូក ៦៥៖ ឧបត្ថម្ភធន	13.980.800.000	12.160.723.446	87,0%	-1.820.076.554
០៧.២-ក្រសួងមហាផ្ទៃ-រដ្ឋបាលទូទៅ	248.071.441.469	291.625.972.917	117,6%	+43.554.531.448
ជំពូក ៦០៖ ការទិញ	82.701.331.159	82.610.885.344	99,9%	-90.445.815
ជំពូក ៦១៖ សេវាកម្ម	10.733.610.310	9.578.962.155	89,2%	-1.154.648.155
ជំពូក ៦៤៖ បន្ទុកបុគ្គលិក	147.995.000.000	192.806.137.326	130,3%	+44.811.137.326
ជំពូក ៦២៖ អត្ថប្រយោជន៍សង្គម	1.549.000.000	1.548.950.000	100,0%	-50.000
ជំពូក ៦៥៖ ឧបត្ថម្ភធន	5.069.500.000	5.069.438.092	100,0%	-61.908
ជំពូក ៦៣៖ ពន្ធ និងអាករ	23.000.000	11.600.000	50,4%	-11.400.000
២៦-ក្រសួងយុត្តិធម៌	153.667.843.510	145.459.300.086	94,7%	-8.208.543.424
ជំពូក ៦០៖ ការទិញ	22.730.447.900	18.568.928.544	81,7%	-4.161.519.356
ជំពូក ៦១៖ សេវាកម្ម	37.972.395.610	34.183.786.866	90,0%	-3.788.608.744
ជំពូក ៦៤៖ បន្ទុកបុគ្គលិក	88.561.000.000	89.003.120.409	100,5%	+442.120.409
ជំពូក ៦២៖ អត្ថប្រយោជន៍សង្គម	3.602.000.000	3.512.610.000	97,5%	-89.390.000
ជំពូក ៦៥៖ ឧបត្ថម្ភធន	712.000.000	134.954.267	19,0%	-577.045.733
ជំពូក ៦៣៖ ពន្ធ និងអាករ	90.000.000	55.900.000	62,1%	-34.100.000
១. ក្រសួង	65.546.943.510	58.366.530.405	89,0%	-7.180.413.105
ជំពូក ៦០៖ ការទិញ	13.530.272.900	11.485.967.735	84,9%	-2.044.305.165
ជំពូក ៦១៖ សេវាកម្ម	15.672.670.610	12.228.153.719	78,0%	-3.444.516.891
ជំពូក ៦៤៖ បន្ទុកបុគ្គលិក	31.972.000.000	30.974.344.684	96,9%	-997.655.316
ជំពូក ៦២៖ អត្ថប្រយោជន៍សង្គម	3.602.000.000	3.512.610.000	97,5%	-89.390.000
ជំពូក ៦៥៖ ឧបត្ថម្ភធន	712.000.000	134.954.267	19,0%	-577.045.733
ជំពូក ៦៣៖ ពន្ធ និងអាករ	58.000.000	30.500.000	52,6%	-27.500.000
១.១. យុត្តិធម៌	46.569.393.510	41.377.854.084	88,9%	-5.191.539.426
ជំពូក ៦០៖ ការទិញ	10.413.722.900	8.787.887.687	84,4%	-1.625.835.213
ជំពូក ៦១៖ សេវាកម្ម	13.169.670.610	10.814.261.665	82,1%	-2.355.408.945
ជំពូក ៦៤៖ បន្ទុកបុគ្គលិក	18.664.000.000	18.121.349.215	97,1%	-542.650.785
ជំពូក ៦២៖ អត្ថប្រយោជន៍សង្គម	3.592.000.000	3.512.610.000	97,8%	-79.390.000
ជំពូក ៦៥៖ ឧបត្ថម្ភធន	700.000.000	128.095.517	18,3%	-571.904.483
ជំពូក ៦៣៖ ពន្ធ និងអាករ	30.000.000	13.650.000	45,5%	-16.350.000



(Handwritten mark)

ការគ្រប់គ្រងឆ្នាំ២០២០

តារាង "គ១"

ចំណាយថវិកាថ្នាក់ជាតិ

ឯកតា: រៀល

វិស័យ ប្រភេទ ស្ថាប័ន ជំពូក	ឆ្នាំ២០២០		អនុវត្ត/ច្បាប់ហិរញ្ញវត្ថុ	
	ច្បាប់ហិរញ្ញវត្ថុ(')	អនុវត្ត	% ច្បាប់	កើន(+)/ថយ(-)
១.២. គុណភាពកំពូល	6.963.000.000	6.372.507.459	91,5%	-590.492.541
ជំពូក ៦០៖ ការទិញ	1.160.500.000	1.008.639.691	86,9%	-151.860.309
ជំពូក ៦១៖ សេវាកម្ម	1.092.500.000	701.248.110	64,2%	-391.251.890
ជំពូក ៦៤៖ បន្ទុកបុគ្គលិក	4.682.000.000	4.651.910.908	99,4%	-30.089.092
ជំពូក ៦២៖ អត្ថប្រយោជន៍សង្គម	10.000.000	0	0,0%	-10.000.000
ជំពូក ៦៥៖ ឧបត្ថម្ភធន	12.000.000	6.858.750	57,2%	-5.141.250
ជំពូក ៦៣៖ ពន្ធ និងអាករ	6.000.000	3.850.000	64,2%	-2.150.000
១.៣. សាលាឧទ្ធរណ៍	7.256.000.000	6.560.358.781	90,4%	-695.641.219
ជំពូក ៦០៖ ការទិញ	696.500.000	598.327.017	85,9%	-98.172.983
ជំពូក ៦១៖ សេវាកម្ម	547.500.000	262.473.703	47,9%	-285.026.297
ជំពូក ៦៤៖ បន្ទុកបុគ្គលិក	6.005.000.000	5.693.558.061	94,8%	-311.441.939
ជំពូក ៦៣៖ ពន្ធ និងអាករ	7.000.000	6.000.000	85,7%	-1.000.000
១.៤. ក្រុមប្រឹក្សានៃអង្គចៅក្រម	4.758.550.000	4.055.810.081	85,2%	-702.739.919
ជំពូក ៦០៖ ការទិញ	1.259.550.000	1.091.113.340	86,6%	-168.436.660
ជំពូក ៦១៖ សេវាកម្ម	863.000.000	450.170.241	52,2%	-412.829.759
ជំពូក ៦៤៖ បន្ទុកបុគ្គលិក	2.621.000.000	2.507.526.500	95,7%	-113.473.500
ជំពូក ៦៣៖ ពន្ធ និងអាករ	15.000.000	7.000.000	46,7%	-8.000.000
៩. មន្ទីរជំនាញរាជធានី ខេត្ត	88.120.900.000	87.092.769.681	98,8%	-1.028.130.319
ជំពូក ៦០៖ ការទិញ	9.200.175.000	7.082.960.809	77,0%	-2.117.214.191
ជំពូក ៦១៖ សេវាកម្ម	22.299.725.000	21.955.633.147	98,5%	-344.091.853
ជំពូក ៦៤៖ បន្ទុកបុគ្គលិក	56.589.000.000	58.028.775.725	102,5%	+1.439.775.725
ជំពូក ៦៣៖ ពន្ធ និងអាករ	32.000.000	25.400.000	79,4%	-6.600.000
គ. វិស័យសង្គមកិច្ច	7.051.007.942.948	6.800.225.898.715	96,4%	-250.782.044.233
១១-ក្រសួងព័ត៌មាន	84.011.971.000	81.495.087.288	97,0%	-2.516.883.712
ជំពូក ៦០៖ ការទិញ	18.338.971.000	16.960.137.345	92,5%	-1.378.833.655
ជំពូក ៦១៖ សេវាកម្ម	17.945.200.000	17.106.949.237	95,3%	-838.250.763
ជំពូក ៦៤៖ បន្ទុកបុគ្គលិក	47.072.200.000	46.880.344.706	99,6%	-191.855.294
ជំពូក ៦២៖ អត្ថប្រយោជន៍សង្គម	550.000.000	499.000.000	90,7%	-51.000.000
ជំពូក ៦៥៖ ឧបត្ថម្ភធន	76.000.000	46.506.000	61,2%	-29.494.000
ជំពូក ៦៣៖ ពន្ធ និងអាករ	29.600.000	2.150.000	7,3%	-27.450.000



(Handwritten mark)

ការគ្រប់គ្រងឆ្នាំ២០២០

តារាង "គ១"

ចំណាយថវិកាថ្នាក់ជាតិ

ឯកតា: រៀល

វិស័យ ក្រសួង ស្ថាប័ន ជំពូក	ឆ្នាំ២០២០		អនុវត្ត/ច្បាប់ហិរញ្ញវត្ថុ	
	ច្បាប់ហិរញ្ញវត្ថុ(*)	អនុវត្ត	% ច្បាប់	កើន(+)/ថយ(-)
១. ក្រសួង	56.098.996.000	55.518.275.993	99,0%	-580.720.007
ជំពូក ៦០: ការទិញ	13.024.996.000	12.556.455.206	96,4%	-468.540.794
ជំពូក ៦១: សេវាកម្ម	11.661.000.000	10.907.655.477	93,5%	-753.344.523
ជំពូក ៦៤: បន្ទុកបុគ្គលិក	30.764.000.000	31.508.659.310	102,4%	+744.659.310
ជំពូក ៦២: អគ្គប្រយោជន៍សង្គម	550.000.000	499.000.000	90,7%	-51.000.000
ជំពូក ៦៥: ឧបត្ថម្ភធន	76.000.000	46.506.000	61,2%	-29.494.000
ជំពូក ៦៣: ពន្ធ និងអាករ	23.000.000	0	0,0%	-23.000.000
៩. មន្ទីរជំនាញរាជធានី ខេត្ត	27.912.975.000	25.976.811.295	93,1%	-1.936.163.705
ជំពូក ៦០: ការទិញ	5.313.975.000	4.403.682.139	82,9%	-910.292.861
ជំពូក ៦១: សេវាកម្ម	6.284.200.000	6.199.293.760	98,6%	-84.906.240
ជំពូក ៦៤: បន្ទុកបុគ្គលិក	16.308.200.000	15.371.685.396	94,3%	-936.514.604
ជំពូក ៦៣: ពន្ធ និងអាករ	6.600.000	2.150.000	32,6%	-4.450.000
១២-ក្រសួងសុខាភិបាល	1.855.561.000.000	1.772.704.956.108	95,5%	-82.856.043.892
ជំពូក ៦០: ការទិញ	227.827.975.000	223.486.800.633	98,1%	-4.341.174.367
ជំពូក ៦១: សេវាកម្ម	84.559.025.000	76.736.568.144	90,7%	-7.822.456.856
ជំពូក ៦៤: បន្ទុកបុគ្គលិក	565.189.000.000	528.039.149.573	93,4%	-37.149.850.427
ជំពូក ៦២: អគ្គប្រយោជន៍សង្គម	799.282.000.000	768.368.235.987	96,1%	-30.913.764.013
ជំពូក ៦៥: ឧបត្ថម្ភធន	178.180.000.000	175.828.196.771	98,7%	-2.351.803.229
ជំពូក ៦៣: ពន្ធ និងអាករ	523.000.000	246.005.000	47,0%	-276.995.000
១. ក្រសួង	1.186.592.650.000	1.132.267.716.403	95,4%	-54.324.933.597
ជំពូក ៦០: ការទិញ	172.049.050.000	169.303.287.395	98,4%	-2.745.762.605
ជំពូក ៦១: សេវាកម្ម	28.341.600.000	21.610.810.949	76,3%	-6.730.789.051
ជំពូក ៦៤: បន្ទុកបុគ្គលិក	111.474.000.000	98.201.268.823	88,1%	-13.272.731.177
ជំពូក ៦២: អគ្គប្រយោជន៍សង្គម	696.303.000.000	667.183.272.465	95,8%	-29.119.727.535
ជំពូក ៦៥: ឧបត្ថម្ភធន	178.180.000.000	175.828.196.771	98,7%	-2.351.803.229
ជំពូក ៦៣: ពន្ធ និងអាករ	245.000.000	140.880.000	57,5%	-104.120.000
៩. មន្ទីរជំនាញរាជធានី ខេត្ត	668.968.350.000	640.437.239.705	95,7%	-28.531.110.295
ជំពូក ៦០: ការទិញ	55.778.925.000	54.183.513.238	97,1%	-1.595.411.762
ជំពូក ៦១: សេវាកម្ម	56.217.425.000	55.125.757.195	98,1%	-1.091.667.805
ជំពូក ៦៤: បន្ទុកបុគ្គលិក	453.715.000.000	429.837.880.750	94,7%	-23.877.119.250
ជំពូក ៦២: អគ្គប្រយោជន៍សង្គម	102.979.000.000	101.184.963.522	98,3%	-1.794.036.478
ជំពូក ៦៣: ពន្ធ និងអាករ	278.000.000	105.125.000	37,8%	-172.875.000



(Handwritten signature)

ការគ្រប់គ្រងឆ្នាំ២០២០

តារាង "គ១"

ចំណាយថវិកាថ្នាក់ជាតិ

ឯកតា: រៀល

វិស័យ ក្រសួង ស្ថាប័ន ជំពូក	ឆ្នាំ២០២០		អនុវត្ត/ច្បាប់ហិរញ្ញវត្ថុ	
	ច្បាប់ហិរញ្ញវត្ថុ(°)	អនុវត្ត	% ច្បាប់	កើន(+)/ថយ(-)
១៦-ក្រសួងអប់រំ យុវជន និងកីឡា	3.174.169.608.923	3.039.349.370.351	95,8%	-134.820.238.572
ជំពូក ៦០: ការទិញ	172.857.414.551	162.915.078.712	94,2%	-9.942.335.839
ជំពូក ៦១: សេវាកម្ម	196.897.494.372	178.820.626.378	90,8%	-18.076.867.994
ជំពូក ៦៤: បន្ទុកបុគ្គលិក	2.583.974.800.000	2.532.901.743.699	98,0%	-51.073.056.301
ជំពូក ៦២: អត្ថប្រយោជន៍សង្គម	189.534.200.000	134.221.542.116	70,8%	-55.312.657.884
ជំពូក ៦៥: ឧបត្ថម្ភធន	30.571.200.000	30.326.699.446	99,2%	-244.500.554
ជំពូក ៦៣: ពន្ធ និងអាករ	334.500.000	163.680.000	48,9%	-170.820.000
១. ក្រសួង	335.557.842.923	275.460.628.571	82,1%	-60.097.214.352
ជំពូក ៦០: ការទិញ	64.654.989.551	57.739.733.656	89,3%	-6.915.255.895
ជំពូក ៦១: សេវាកម្ម	67.834.119.372	52.005.243.011	76,7%	-15.828.876.361
ជំពូក ៦៤: បន្ទុកបុគ្គលិក	93.269.700.000	90.423.037.133	96,9%	-2.846.662.867
ជំពូក ៦២: អត្ថប្រយោជន៍សង្គម	79.092.134.000	44.837.485.325	56,7%	-34.254.648.675
ជំពូក ៦៥: ឧបត្ថម្ភធន	30.571.200.000	30.326.699.446	99,2%	-244.500.554
ជំពូក ៦៣: ពន្ធ និងអាករ	135.700.000	128.430.000	94,6%	-7.270.000
១.១. អប់រំ	232.900.450.723	193.618.143.757	83,1%	-39.282.306.966
ជំពូក ៦០: ការទិញ	45.781.539.551	42.421.046.133	92,7%	-3.360.493.418
ជំពូក ៦១: សេវាកម្ម	55.096.837.172	41.278.627.337	74,9%	-13.818.209.835
ជំពូក ៦៤: បន្ទុកបុគ្គលិក	91.941.840.000	89.569.344.733	97,4%	-2.372.495.267
ជំពូក ៦២: អត្ថប្រយោជន៍សង្គម	39.452.334.000	19.938.964.825	50,5%	-19.513.369.175
ជំពូក ៦៥: ឧបត្ថម្ភធន	497.900.000	281.730.729	56,6%	-216.169.271
ជំពូក ៦៣: ពន្ធ និងអាករ	130.000.000	128.430.000	98,8%	-1.570.000
១.២. ឧត្តមសិក្សា	29.213.092.200	22.714.934.370	77,8%	-6.498.157.830
ជំពូក ៦០: ការទិញ	12.861.450.000	10.757.458.208	83,6%	-2.103.991.792
ជំពូក ៦១: សេវាកម្ម	9.775.582.200	7.792.856.045	79,7%	-1.982.726.155
ជំពូក ៦៤: បន្ទុកបុគ្គលិក	1.100.660.000	841.370.700	76,4%	-259.289.300
ជំពូក ៦២: អត្ថប្រយោជន៍សង្គម	5.423.400.000	3.298.670.700	60,8%	-2.124.729.300
ជំពូក ៦៥: ឧបត្ថម្ភធន	46.300.000	24.578.717	53,1%	-21.721.283
ជំពូក ៦៣: ពន្ធ និងអាករ	5.700.000	0	0,0%	-5.700.000
១.៣. យុវជន និងកីឡា	73.444.300.000	59.127.550.444	80,5%	-14.316.749.556
ជំពូក ៦០: ការទិញ	6.012.000.000	4.561.229.315	75,9%	-1.450.770.685
ជំពូក ៦១: សេវាកម្ម	2.961.700.000	2.933.759.629	99,1%	-27.940.371
ជំពូក ៦៤: បន្ទុកបុគ្គលិក	227.200.000	12.321.700	5,4%	-214.878.300
ជំពូក ៦២: អត្ថប្រយោជន៍សង្គម	34.216.400.000	21.599.849.800	63,1%	-12.616.550.200
ជំពូក ៦៥: ឧបត្ថម្ភធន	30.027.000.000	30.020.390.000	100,0%	-6.610.000



Handwritten signature or mark.

ការគ្រប់គ្រងឆ្នាំ២០២០

តារាង "គ១"

ចំណាយថវិកាថ្នាក់ជាតិ

ឯកតា: រៀល

វិស័យ ក្រសួង ស្ថាប័ន ជំពូក	ឆ្នាំ២០២០		អនុវត្ត/ច្បាប់ហិរញ្ញវត្ថុ	
	ច្បាប់ហិរញ្ញវត្ថុ(ˆ)	អនុវត្ត	% ច្បាប់	កើន(+)/ថយ(-)
៩. មន្ទីរជំនាញរាជធានី ខេត្ត	2.838.611.766.000	2.763.888.741.780	97,4%	-74.723.024.220
ជំពូក ៦០: ការទិញ	108.202.425.000	105.175.345.056	97,2%	-3.027.079.944
ជំពូក ៦១: សេវាកម្ម	129.063.375.000	126.815.383.367	98,3%	-2.247.991.633
ជំពូក ៦៤: បន្ទុកបុគ្គលិក	2.490.705.100.000	2.442.478.706.566	98,1%	-48.226.393.434
ជំពូក ៦២: អត្ថប្រយោជន៍សង្គម	110.442.066.000	89.384.056.791	80,9%	-21.058.009.209
ជំពូក ៦៣: ពន្ធ និងអាករ	198.800.000	35.250.000	17,7%	-163.550.000
១៨-ក្រសួងវប្បធម៌ និងវិចិត្រសិល្បៈ	248.091.266.625	230.989.960.433	93,1%	-17.101.306.192
ជំពូក ៦០: ការទិញ	6.696.325.000	6.005.054.915	89,7%	-691.270.085
ជំពូក ៦១: សេវាកម្ម	17.816.525.625	14.559.050.094	81,7%	-3.257.475.531
ជំពូក ៦៤: បន្ទុកបុគ្គលិក	74.137.900.000	61.730.099.497	83,3%	-12.407.800.503
ជំពូក ៦២: អត្ថប្រយោជន៍សង្គម	4.807.300.000	4.355.550.000	90,6%	-451.750.000
ជំពូក ៦៥: ឧបត្ថម្ភធន	144.585.116.000	144.306.425.927	99,8%	-278.690.073
ជំពូក ៦៣: ពន្ធ និងអាករ	48.100.000	33.780.000	70,2%	-14.320.000
១. ក្រសួង	215.022.991.625	200.329.470.621	93,2%	-14.693.521.004
ជំពូក ៦០: ការទិញ	3.693.350.000	3.486.556.344	94,4%	-206.793.656
ជំពូក ៦១: សេវាកម្ម	9.994.325.625	6.905.194.152	69,1%	-3.089.131.473
ជំពូក ៦៤: បន្ទុកបុគ្គលិក	52.189.000.000	41.511.653.198	79,5%	-10.677.346.802
ជំពូក ៦២: អត្ថប្រយោជន៍សង្គម	4.518.300.000	4.086.761.000	90,4%	-431.539.000
ជំពូក ៦៥: ឧបត្ថម្ភធន	144.585.116.000	144.306.425.927	99,8%	-278.690.073
ជំពូក ៦៣: ពន្ធ និងអាករ	42.900.000	32.880.000	76,6%	-10.020.000
៩. មន្ទីរជំនាញរាជធានី ខេត្ត	33.068.275.000	30.660.489.812	92,7%	-2.407.785.188
ជំពូក ៦០: ការទិញ	3.002.975.000	2.518.498.571	83,9%	-484.476.429
ជំពូក ៦១: សេវាកម្ម	7.822.200.000	7.653.855.942	97,8%	-168.344.058
ជំពូក ៦៤: បន្ទុកបុគ្គលិក	21.948.900.000	20.218.446.299	92,1%	-1.730.453.701
ជំពូក ៦២: អត្ថប្រយោជន៍សង្គម	289.000.000	268.789.000	93,0%	-20.211.000
ជំពូក ៦៣: ពន្ធ និងអាករ	5.200.000	900.000	17,3%	-4.300.000
១៩-ក្រសួងបរិស្ថាន	89.069.488.400	89.099.321.976	100,0%	+29.833.576
ជំពូក ៦០: ការទិញ	8.129.175.000	7.721.366.094	95,0%	-407.808.906
ជំពូក ៦១: សេវាកម្ម	10.720.313.400	17.013.295.000	100,0%	+6.292.981.600
ជំពូក ៦៤: បន្ទុកបុគ្គលិក	57.466.000.000	60.135.293.559	104,6%	+2.669.293.559
ជំពូក ៦២: អត្ថប្រយោជន៍សង្គម	3.930.000.000	3.921.443.500	99,8%	-8.556.500
ជំពូក ៦៥: ឧបត្ថម្ភធន	703.000.000	203.212.943	28,9%	-499.787.057
ជំពូក ៦៣: ពន្ធ និងអាករ	121.000.000	104.710.000	86,5%	-16.290.000



Signature

ការគ្រប់គ្រងឆ្នាំ២០២០

តារាង "គ១"

ចំណាយថវិកាថ្នាក់ជាតិ

ឯកតា: រៀល

វិស័យ ក្រសួង ស្ថាប័ន ជំពូក	ឆ្នាំ២០២០		អនុវត្ត/ច្បាប់ហិរញ្ញវត្ថុ	
	ច្បាប់ហិរញ្ញវត្ថុ(°)	អនុវត្ត	% ច្បាប់	កើន(+)/ថយ(-)
១. ក្រសួង	43.440.438.400	44.697.233.296	102,9%	+1.256.794.896
ជំពូក ៦០: ការទិញ	5.321.150.000	4.928.828.208	92,6%	-392.321.792
ជំពូក ៦១: សេវាកម្ម	10.596.288.400	9.036.877.823	85,3%	-1.559.410.577
ជំពូក ៦៤: បន្ទុកបុគ្គលិក	22.810.000.000	26.526.870.822	116,3%	+3.716.870.822
ជំពូក ៦២: អគ្គប្រយោជន៍សង្គម	3.930.000.000	3.921.443.500	99,8%	-8.556.500
ជំពូក ៦៥: ឧបត្ថម្ភធន	703.000.000	203.212.943	28,9%	-499.787.057
ជំពូក ៦៣: ពន្ធ និងអាករ	80.000.000	80.000.000	100,0%	0
៩. មន្ទីរជំនាញរាជធានី ខេត្ត	45.629.050.000	44.402.088.680	97,3%	-1.226.961.320
ជំពូក ៦០: ការទិញ	2.808.025.000	2.792.537.886	99,4%	-15.487.114
ជំពូក ៦១: សេវាកម្ម	8.124.025.000	7.976.418.057	98,2%	-147.606.943
ជំពូក ៦៤: បន្ទុកបុគ្គលិក	34.656.000.000	33.608.422.737	97,0%	-1.047.577.263
ជំពូក ៦៣: ពន្ធ និងអាករ	41.000.000	24.710.000	60,3%	-16.290.000
២១-ក្រសួងសង្គមកិច្ច អភិវឌ្ឍន៍ និងយុវនីតិសម្បទា	1.220.529.994.300	1.235.734.190.885	101,2%	+15.204.196.585
ជំពូក ៦០: ការទិញ	6.773.109.500	5.997.609.731	88,6%	-775.499.769
ជំពូក ៦១: សេវាកម្ម	19.094.970.800	17.371.315.469	91,0%	-1.723.655.331
ជំពូក ៦៤: បន្ទុកបុគ្គលិក	45.702.500.000	43.007.423.740	94,1%	-2.695.076.260
ជំពូក ៦២: អគ្គប្រយោជន៍សង្គម	1.129.609.300.000	1.150.038.877.945	101,8%	+20.429.577.945
ជំពូក ៦៥: ឧបត្ថម្ភធន	19.287.114.000	19.286.414.000	100,0%	-700.000
ជំពូក ៦៣: ពន្ធ និងអាករ	63.000.000	32.550.000	51,7%	-30.450.000
១. ក្រសួង	1.161.528.949.300	1.180.860.990.592	101,7%	+19.332.041.292
ជំពូក ៦០: ការទិញ	3.092.834.500	3.002.683.014	97,1%	-90.151.486
ជំពូក ៦១: សេវាកម្ម	7.473.320.800	6.175.440.944	82,6%	-1.297.879.856
ជំពូក ៦៤: បន្ទុកបុគ្គលិក	20.402.500.000	20.608.293.809	101,0%	+205.793.809
ជំពូក ៦២: អគ្គប្រយោជន៍សង្គម	1.111.233.180.000	1.131.764.958.825	101,8%	+20.531.778.825
ជំពូក ៦៥: ឧបត្ថម្ភធន	19.287.114.000	19.286.414.000	100,0%	-700.000
ជំពូក ៦៣: ពន្ធ និងអាករ	40.000.000	23.200.000	58,0%	-16.800.000
៩. មន្ទីរជំនាញរាជធានី ខេត្ត	59.001.045.000	54.873.200.293	93,0%	-4.127.844.707
ជំពូក ៦០: ការទិញ	3.680.275.000	2.994.926.717	81,4%	-685.348.283
ជំពូក ៦១: សេវាកម្ម	11.621.650.000	11.195.874.525	96,3%	-425.775.475
ជំពូក ៦៤: បន្ទុកបុគ្គលិក	25.300.000.000	22.399.129.931	88,5%	-2.900.870.069
ជំពូក ៦២: អគ្គប្រយោជន៍សង្គម	18.376.120.000	18.273.919.120	99,4%	-102.200.880
ជំពូក ៦៣: ពន្ធ និងអាករ	23.000.000	9.350.000	40,7%	-13.650.000



(Handwritten mark)

ការគ្រប់គ្រងឆ្នាំ២០២០

តារាង "គ១"

ចំណាយថវិកាថ្នាក់ជាតិ

ឯកតា: រៀល

វិស័យ ក្រសួង ស្ថាប័ន ជំពូក	ឆ្នាំ២០២០		អនុវត្ត/ច្បាប់ហិរញ្ញវត្ថុ	
	ច្បាប់ហិរញ្ញវត្ថុ(°)	អនុវត្ត	% ច្បាប់	កើន(+)/ថយ(-)
២៣-ក្រសួងធម្មការ និងកិច្ចការសាសនា	70.544.200.000	68.397.463.715	97,0%	-2.146.736.285
ជំពូក ៦០៖ ការទិញ	6.111.150.000	5.971.488.633	97,7%	-139.661.367
ជំពូក ៦១៖ សេវាកម្ម	7.981.950.000	7.417.656.784	92,9%	-564.293.216
ជំពូក ៦៤៖ បន្ទុកបុគ្គលិក	54.011.200.000	52.882.809.298	97,9%	-1.128.390.702
ជំពូក ៦២៖ អត្ថប្រយោជន៍សង្គម	2.427.800.000	2.122.359.000	87,4%	-305.441.000
ជំពូក ៦៣៖ ពន្ធ និងអាករ	12.100.000	3.150.000	26,0%	-8.950.000
១. ក្រសួង	25.253.800.000	23.591.851.464	93,4%	-1.661.948.536
ជំពូក ៦០៖ ការទិញ	3.748.350.000	3.715.125.608	99,1%	-33.224.392
ជំពូក ៦១៖ សេវាកម្ម	3.171.650.000	2.668.205.581	84,1%	-503.444.419
ជំពូក ៦៤៖ បន្ទុកបុគ្គលិក	16.254.000.000	15.440.301.275	95,0%	-813.698.725
ជំពូក ៦២៖ អត្ថប្រយោជន៍សង្គម	2.069.800.000	1.766.119.000	85,3%	-303.681.000
ជំពូក ៦៣៖ ពន្ធ និងអាករ	10.000.000	2.100.000	21,0%	-7.900.000
៩. មន្ទីរជំនាញរាជធានី ខេត្ត	45.290.400.000	44.805.612.251	98,9%	-484.787.749
ជំពូក ៦០៖ ការទិញ	2.362.800.000	2.256.363.025	95,5%	-106.436.975
ជំពូក ៦១៖ សេវាកម្ម	4.810.300.000	4.749.451.203	98,7%	-60.848.797
ជំពូក ៦៤៖ បន្ទុកបុគ្គលិក	37.757.200.000	37.442.508.023	99,2%	-314.691.977
ជំពូក ៦២៖ អត្ថប្រយោជន៍សង្គម	358.000.000	356.240.000	99,5%	-1.760.000
ជំពូក ៦៣៖ ពន្ធ និងអាករ	2.100.000	1.050.000	50,0%	-1.050.000
២៤-ក្រសួងកិច្ចការនារី	49.586.230.500	46.673.145.218	94,1%	-2.913.085.282
ជំពូក ៦០៖ ការទិញ	5.719.721.000	4.910.128.727	85,8%	-809.592.273
ជំពូក ៦១៖ សេវាកម្ម	15.146.509.500	14.190.341.574	93,7%	-956.167.926
ជំពូក ៦៤៖ បន្ទុកបុគ្គលិក	23.205.000.000	22.179.955.517	95,6%	-1.025.044.483
ជំពូក ៦២៖ អត្ថប្រយោជន៍សង្គម	5.455.000.000	5.354.189.400	98,2%	-100.810.600
ជំពូក ៦៣៖ ពន្ធ និងអាករ	60.000.000	38.530.000	64,2%	-21.470.000
១. ក្រសួង	20.383.744.500	19.272.215.161	94,5%	-1.111.529.339
ជំពូក ៦០៖ ការទិញ	2.238.996.000	2.110.855.760	94,3%	-128.140.240
ជំពូក ៦១៖ សេវាកម្ម	7.344.834.500	6.552.680.059	89,2%	-792.154.441
ជំពូក ៦៤៖ បន្ទុកបុគ្គលិក	7.253.914.000	7.116.609.342	98,1%	-137.304.658
ជំពូក ៦២៖ អត្ថប្រយោជន៍សង្គម	3.505.000.000	3.464.420.000	98,8%	-40.580.000
ជំពូក ៦៣៖ ពន្ធ និងអាករ	41.000.000	27.650.000	67,4%	-13.350.000
៩. មន្ទីរជំនាញរាជធានី ខេត្ត	29.202.486.000	27.400.930.057	93,8%	-1.801.555.943
ជំពូក ៦០៖ ការទិញ	3.480.725.000	2.799.272.967	80,4%	-681.452.033
ជំពូក ៦១៖ សេវាកម្ម	7.801.675.000	7.637.661.515	97,9%	-164.013.485
ជំពូក ៦៤៖ បន្ទុកបុគ្គលិក	15.951.096.000	15.063.346.175	94,4%	-887.739.825
ជំពូក ៦២៖ អត្ថប្រយោជន៍សង្គម	1.950.000.000	1.889.769.400	96,9%	-60.230.600
ជំពូក ៦៣៖ ពន្ធ និងអាករ	19.000.000	10.880.000	57,3%	-8.120.000



(Handwritten signature)

ការគ្រប់គ្រងឆ្នាំ២០២០

តារាង "គ១"

ចំណាយថវិកាថ្នាក់ជាតិ

ឯកតា: រៀល

វិស័យ ក្រសួង ស្ថាប័ន ជំពូក	ឆ្នាំ២០២០		អនុវត្ត/ច្បាប់ហិរញ្ញវត្ថុ	
	ច្បាប់ហិរញ្ញវត្ថុ(°)	អនុវត្ត	% ច្បាប់	កើន(+)/ថយ(-)
៣២-ក្រសួងការងារ និងបណ្តុះបណ្តាលវិជ្ជាជីវៈ	259.444.183.200	235.782.402.741	90,9%	-23.661.780.459
ជំពូក ៦០៖ ការទិញ	38.036.624.500	36.759.374.756	96,6%	-1.277.249.744
ជំពូក ៦១៖ សេវាកម្ម	34.109.958.700	32.928.822.105	96,5%	-1.181.136.595
ជំពូក ៦៤៖ បន្ទុកបុគ្គលិក	130.720.300.000	120.420.152.254	92,1%	-10.300.147.746
ជំពូក ៦២៖ អត្ថប្រយោជន៍សង្គម	36.882.900.000	27.031.711.400	73,3%	-9.851.188.600
ជំពូក ៦៥៖ ឧបត្ថម្ភធន	19.621.800.000	18.593.677.226	94,8%	-1.028.122.774
ជំពូក ៦៣៖ ពន្ធ និងអាករ	72.600.000	48.665.000	67,0%	-23.935.000
១. ក្រសួង	200.976.258.200	180.313.382.607	89,7%	-20.662.875.593
ជំពូក ៦០៖ ការទិញ	32.166.099.500	32.061.056.194	99,7%	-105.043.306
ជំពូក ៦១៖ សេវាកម្ម	25.080.258.700	24.141.460.997	96,3%	-938.797.703
ជំពូក ៦៤៖ បន្ទុកបុគ្គលិក	87.165.200.000	78.440.661.790	90,0%	-8.724.538.210
ជំពូក ៦២៖ អត្ថប្រយោជន៍សង្គម	36.882.900.000	27.031.711.400	73,3%	-9.851.188.600
ជំពូក ៦៥៖ ឧបត្ថម្ភធន	19.621.800.000	18.593.677.226	94,8%	-1.028.122.774
ជំពូក ៦៣៖ ពន្ធ និងអាករ	60.000.000	44.815.000	74,7%	-15.185.000
៩. មន្ទីរជំនាញរាជធានី ខេត្ត	58.467.925.000	55.469.020.134	94,9%	-2.998.904.866
ជំពូក ៦០៖ ការទិញ	5.870.525.000	4.698.318.562	80,0%	-1.172.206.438
ជំពូក ៦១៖ សេវាកម្ម	9.029.700.000	8.787.361.108	97,3%	-242.338.892
ជំពូក ៦៤៖ បន្ទុកបុគ្គលិក	43.555.100.000	41.979.490.464	96,4%	-1.575.609.536
ជំពូក ៦៣៖ ពន្ធ និងអាករ	12.600.000	3.850.000	30,6%	-8.750.000
ឃ. វិស័យសេដ្ឋកិច្ច	1.493.910.629.796	1.481.042.211.099	99,1%	-12.868.418.697
០៥.៣-រដ្ឋលេខាធិការដ្ឋានអាកាសចរស៊ីវិល	60.332.631.275	54.647.974.319	90,6%	-5.684.656.956
ជំពូក ៦០៖ ការទិញ	3.629.716.800	3.433.437.374	94,6%	-196.279.426
ជំពូក ៦១៖ សេវាកម្ម	12.534.914.475	11.840.125.853	94,5%	-694.788.622
ជំពូក ៦៤៖ បន្ទុកបុគ្គលិក	32.743.000.000	28.372.661.832	86,7%	-4.370.338.168
ជំពូក ៦២៖ អត្ថប្រយោជន៍សង្គម	10.020.000.000	9.866.896.200	98,5%	-153.103.800
ជំពូក ៦៥៖ ឧបត្ថម្ភធន	1.391.000.000	1.134.853.060	81,6%	-256.146.940
ជំពូក ៦៣៖ ពន្ធ និងអាករ	14.000.000	0	0,0%	-14.000.000
១៣-ក្រសួងរ៉ែ និងថាមពល	66.027.332.139	52.896.363.331	80,1%	-13.130.968.808
ជំពូក ៦០៖ ការទិញ	8.057.795.900	7.947.600.493	98,6%	-110.195.407
ជំពូក ៦១៖ សេវាកម្ម	12.784.536.239	11.433.703.225	89,4%	-1.350.833.014
ជំពូក ៦៤៖ បន្ទុកបុគ្គលិក	44.825.000.000	33.227.681.782	74,1%	-11.597.318.218
ជំពូក ៦២៖ អត្ថប្រយោជន៍សង្គម	50.000.000	3.850.000	7,7%	-46.150.000
ជំពូក ៦៥៖ ឧបត្ថម្ភធន	171.000.000	162.577.831	95,1%	-8.422.169
ជំពូក ៦៣៖ ពន្ធ និងអាករ	139.000.000	120.950.000	87,0%	-18.050.000



(Handwritten mark)

ការគ្រប់គ្រងឆ្នាំ២០២០

តារាង "គ១"

ចំណាយថវិកាថ្នាក់ជាតិ

ឯកតា: រៀល

វិស័យ ក្រសួង ស្ថាប័ន ជំពូក	ឆ្នាំ២០២០		អនុវត្ត/ច្បាប់ហិរញ្ញវត្ថុ	
	ច្បាប់ហិរញ្ញវត្ថុ(-)	អនុវត្ត	% ច្បាប់	កើន(+)/ថយ(-)
១. ក្រសួង	40.675.110.839	31.701.791.335	77,9%	-8.973.319.504
ជំពូក ៦០៖ ការទិញ	4.354.650.000	4.296.415.958	98,7%	-58.234.042
ជំពូក ៦១៖ សេវាកម្ម	6.135.460.839	4.828.429.754	78,7%	-1.307.031.085
ជំពូក ៦៤៖ បន្ទុកបុគ្គលិក	29.855.000.000	22.307.967.792	74,7%	-7.547.032.208
ជំពូក ៦២៖ អត្ថប្រយោជន៍សង្គម	50.000.000	3.850.000	7,7%	-46.150.000
ជំពូក ៦៥៖ ឧបត្ថម្ភធន	171.000.000	162.577.831	95,1%	-8.422.169
ជំពូក ៦៣៖ ពន្ធ និងអាករ	109.000.000	102.550.000	94,1%	-6.450.000
៩. មន្ទីរជំនាញរាជធានី ខេត្ត	25.352.221.300	21.194.571.996	83,6%	-4.157.649.304
ជំពូក ៦០៖ ការទិញ	3.703.145.900	3.651.184.535	98,6%	-51.961.365
ជំពូក ៦១៖ សេវាកម្ម	6.649.075.400	6.605.273.471	99,3%	-43.801.929
ជំពូក ៦៤៖ បន្ទុកបុគ្គលិក	14.970.000.000	10.919.713.990	72,9%	-4.050.286.010
ជំពូក ៦៣៖ ពន្ធ និងអាករ	30.000.000	18.400.000	61,3%	-11.600.000
១៥-ក្រសួងពាណិជ្ជកម្ម	113.918.369.402	124.498.550.642	109,3%	+10.580.181.240
ជំពូក ៦០៖ ការទិញ	14.782.000.000	14.244.651.955	96,4%	-537.348.045
ជំពូក ៦១៖ សេវាកម្ម	37.235.769.402	28.541.208.511	76,6%	-8.694.560.891
ជំពូក ៦៤៖ បន្ទុកបុគ្គលិក	51.095.000.000	71.089.384.680	139,1%	+19.994.384.680
ជំពូក ៦២៖ អត្ថប្រយោជន៍សង្គម	10.131.300.000	10.011.300.000	98,8%	-120.000.000
ជំពូក ៦៥៖ ឧបត្ថម្ភធន	580.300.000	577.455.496	99,5%	-2.844.504
ជំពូក ៦៣៖ ពន្ធ និងអាករ	94.000.000	34.550.000	36,8%	-59.450.000
១. ក្រសួង	93.077.844.402	104.819.396.241	112,6%	+11.741.551.839
ជំពូក ៦០៖ ការទិញ	11.445.350.000	11.195.009.188	97,8%	-250.340.812
ជំពូក ៦១៖ សេវាកម្ម	29.227.894.402	20.692.730.708	70,8%	-8.535.163.694
ជំពូក ៦៤៖ បន្ទុកបុគ្គលិក	41.614.000.000	62.314.900.849	149,7%	+20.700.900.849
ជំពូក ៦២៖ អត្ថប្រយោជន៍សង្គម	10.131.300.000	10.011.300.000	98,8%	-120.000.000
ជំពូក ៦៥៖ ឧបត្ថម្ភធន	580.300.000	577.455.496	99,5%	-2.844.504
ជំពូក ៦៣៖ ពន្ធ និងអាករ	79.000.000	28.000.000	35,4%	-51.000.000
៩. មន្ទីរជំនាញរាជធានី ខេត្ត	20.840.525.000	19.679.154.401	94,4%	-1.161.370.599
ជំពូក ៦០៖ ការទិញ	3.336.000.000	3.049.042.707	91,4%	-287.007.233
ជំពូក ៦១៖ សេវាកម្ម	8.007.875.000	7.848.477.803	98,0%	-159.397.197
ជំពូក ៦៤៖ បន្ទុកបុគ្គលិក	9.481.000.000	8.774.483.831	92,5%	-706.516.169
ជំពូក ៦៣៖ ពន្ធ និងអាករ	15.000.000	6.550.000	43,7%	-8.450.000



(Handwritten signature)

ការគ្រប់គ្រងឆ្នាំ២០២០

តារាង "គ១"

ចំណាយថវិកាថ្នាក់ជាតិ

ឯកតា: រៀល

វិស័យ ក្រសួង ស្ថាប័ន ជំពូក	ឆ្នាំ២០២០		អនុវត្ត/ច្បាប់ហិរញ្ញវត្ថុ	
	ច្បាប់ហិរញ្ញវត្ថុ(*)	អនុវត្ត	% ច្បាប់	កើន(+)/ថយ(-)
១៧-ក្រសួងកសិកម្ម រុក្ខាប្រមាញ់ និងនេសាទ	266.512.400.000	268.257.626.014	100,7%	+1.745.226.014
ជំពូក ៦០៖ ការទិញ	31.450.870.000	30.676.275.773	97,5%	-774.594.227
ជំពូក ៦១៖ សេវាកម្ម	65.634.830.000	60.282.130.100	91,8%	-5.352.699.900
ជំពូក ៦៤៖ បន្ទុកបុគ្គលិក	141.432.000.000	149.678.403.974	105,8%	+8.246.403.974
ជំពូក ៦២៖ អត្ថប្រយោជន៍សង្គម	8.014.700.000	7.799.115.300	97,3%	-215.584.700
ជំពូក ៦៥៖ ឧបត្ថម្ភធន	19.581.000.000	19.543.820.867	99,8%	-37.179.133
ជំពូក ៦៣៖ ពន្ធ និងអាករ	399.000.000	277.880.000	69,6%	-121.120.000
១. ក្រសួង	156.572.940.600	162.333.069.223	103,7%	+5.760.129.223
ជំពូក ៦០៖ ការទិញ	20.819.370.000	20.190.670.154	97,0%	-628.699.846
ជំពូក ៦១៖ សេវាកម្ម	42.553.530.000	38.015.110.010	89,3%	-4.538.419.990
ជំពូក ៦៤៖ បន្ទុកបុគ្គលិក	72.478.340.000	83.549.313.192	115,3%	+11.070.973.192
ជំពូក ៦២៖ អត្ថប្រយោជន៍សង្គម	852.700.000	792.675.000	93,0%	-60.025.000
ជំពូក ៦៥៖ ឧបត្ថម្ភធន	19.581.000.000	19.543.820.867	99,8%	-37.179.133
ជំពូក ៦៣៖ ពន្ធ និងអាករ	298.000.000	241.480.000	83,8%	-46.520.000
៩. មន្ទីរជំនាញរាជធានី ខេត្ត	109.939.460.000	105.924.556.791	96,3%	-4.014.903.209
ជំពូក ៦០៖ ការទិញ	10.631.500.000	10.485.605.619	98,6%	-145.894.381
ជំពូក ៦១៖ សេវាកម្ម	23.081.300.000	22.267.020.090	96,5%	-814.279.910
ជំពូក ៦៤៖ បន្ទុកបុគ្គលិក	68.953.660.000	66.129.090.782	95,9%	-2.824.569.218
ជំពូក ៦២៖ អត្ថប្រយោជន៍សង្គម	7.162.000.000	7.006.440.300	97,8%	-155.559.700
ជំពូក ៦៣៖ ពន្ធ និងអាករ	111.000.000	36.400.000	32,8%	-74.600.000
២០-ក្រសួងអភិវឌ្ឍន៍ជនបទ	186.073.800.000	179.225.089.490	96,3%	-6.848.710.510
ជំពូក ៦០៖ ការទិញ	9.095.475.000	8.297.455.967	91,2%	-798.019.033
ជំពូក ៦១៖ សេវាកម្ម	140.038.025.000	135.379.001.302	96,7%	-4.659.023.698
ជំពូក ៦៤៖ បន្ទុកបុគ្គលិក	36.281.300.000	34.945.682.221	96,3%	-1.335.617.779
ជំពូក ៦២៖ អត្ថប្រយោជន៍សង្គម	45.000.000	0	0,0%	-45.000.000
ជំពូក ៦៥៖ ឧបត្ថម្ភធន	410.000.000	410.000.000	100,0%	0
ជំពូក ៦៣៖ ពន្ធ និងអាករ	204.000.000	192.950.000	94,6%	-11.050.000
១. ក្រសួង	133.974.400.000	129.642.195.946	96,8%	-4.332.204.054
ជំពូក ៦០៖ ការទិញ	4.209.350.000	3.862.053.704	91,7%	-347.296.296
ជំពូក ៦១៖ សេវាកម្ម	114.923.050.000	110.715.272.192	96,3%	-4.207.777.808
ជំពូក ៦៤៖ បន្ទុកបុគ្គលិក	14.217.000.000	14.484.870.050	101,9%	+267.870.050
ជំពូក ៦២៖ អត្ថប្រយោជន៍សង្គម	45.000.000	0	0,0%	-45.000.000
ជំពូក ៦៥៖ ឧបត្ថម្ភធន	410.000.000	410.000.000	100,0%	0
ជំពូក ៦៣៖ ពន្ធ និងអាករ	170.000.000	170.000.000	100,0%	0



Signature

ការគ្រប់គ្រងឆ្នាំ២០២០

តារាង "គ១"

ចំណាយថវិកាថ្នាក់ជាតិ

ឯកតា: រៀល

វិស័យ គ្រួសារ ស្ថាប័ន ជំពូក	ឆ្នាំ២០២០		អនុវត្ត/ច្បាប់ហិរញ្ញវត្ថុ	
	ច្បាប់ហិរញ្ញវត្ថុ(°)	អនុវត្ត	% ច្បាប់	កើន(+)/ថយ(-)
៩. មន្ទីរជំនាញរាជធានី ខេត្ត	52.099.400.000	49.582.893.544	95,2%	-2.516.506.456
ជំពូក ៦០៖ ការទិញ	4.886.125.000	4.435.402.263	90,8%	-450.722.737
ជំពូក ៦១៖ សេវាកម្ម	25.114.975.000	24.663.729.110	98,2%	-451.245.890
ជំពូក ៦៤៖ បន្ទុកបុគ្គលិក	22.064.300.000	20.460.812.171	92,7%	-1.603.487.829
ជំពូក ៦៣៖ ពន្ធ និងអាករ	34.000.000	22.950.000	67,5%	-11.050.000
២២-ក្រសួងប្រៃសណីយ៍ និងទូរគមនាគមន៍	104.278.367.000	97.432.117.542	93,4%	-6.846.249.458
ជំពូក ៦០៖ ការទិញ	9.718.341.500	8.245.023.675	84,8%	-1.473.317.825
ជំពូក ៦១៖ សេវាកម្ម	49.863.325.500	47.100.143.126	94,5%	-2.763.182.374
ជំពូក ៦៤៖ បន្ទុកបុគ្គលិក	40.008.700.000	37.563.161.855	93,9%	-2.445.538.145
ជំពូក ៦២៖ អត្ថប្រយោជន៍សង្គម	74.300.000	1.250.000	1,7%	-73.050.000
ជំពូក ៦៥៖ ឧបត្ថម្ភធន	4.568.600.000	4.503.838.886	98,6%	-64.761.114
ជំពូក ៦៣៖ ពន្ធ និងអាករ	45.100.000	18.700.000	41,5%	-26.400.000
១. ក្រសួង	85.531.650.000	80.757.691.184	94,4%	-4.773.958.816
ជំពូក ៦០៖ ការទិញ	6.432.400.000	5.085.570.400	79,1%	-1.346.829.600
ជំពូក ៦១៖ សេវាកម្ម	44.162.750.000	41.579.297.522	94,2%	-2.583.452.478
ជំពូក ៦៤៖ បន្ទុកបុគ្គលិក	30.267.200.000	29.579.784.376	97,7%	-687.415.624
ជំពូក ៦២៖ អត្ថប្រយោជន៍សង្គម	74.300.000	1.250.000	1,7%	-73.050.000
ជំពូក ៦៥៖ ឧបត្ថម្ភធន	4.568.600.000	4.503.838.886	98,6%	-64.761.114
ជំពូក ៦៣៖ ពន្ធ និងអាករ	26.400.000	7.950.000	30,1%	-18.450.000
៩. មន្ទីរជំនាញរាជធានី ខេត្ត	18.746.717.000	16.674.426.358	88,9%	-2.072.290.642
ជំពូក ៦០៖ ការទិញ	3.285.941.500	3.159.453.275	96,2%	-126.488.225
ជំពូក ៦១៖ សេវាកម្ម	5.700.575.500	5.520.845.604	96,8%	-179.729.896
ជំពូក ៦៤៖ បន្ទុកបុគ្គលិក	9.741.500.000	7.983.377.479	82,0%	-1.758.122.521
ជំពូក ៦៣៖ ពន្ធ និងអាករ	18.700.000	10.750.000	57,5%	-7.950.000
២៥-ក្រសួងសាធារណការ និងដឹកជញ្ជូន	398.450.218.215	413.219.307.601	103,7%	+14.769.089.386
ជំពូក ៦០៖ ការទិញ	11.496.849.100	11.016.452.998	95,8%	-480.396.102
ជំពូក ៦១៖ សេវាកម្ម	301.719.769.115	297.621.720.206	98,6%	-4.098.048.909
ជំពូក ៦៤៖ បន្ទុកបុគ្គលិក	84.689.000.000	104.162.353.492	123,0%	+19.473.353.492
ជំពូក ៦២៖ អត្ថប្រយោជន៍សង្គម	50.000.000	0	0,0%	-50.000.000
ជំពូក ៦៥៖ ឧបត្ថម្ភធន	50.000.000	39.080.905	78,2%	-10.919.095
ជំពូក ៦៣៖ ពន្ធ និងអាករ	444.600.000	379.700.000	85,4%	-64.900.000
១. ក្រសួង	337.550.668.215	351.849.103.661	104,2%	+14.298.435.446
ជំពូក ៦០៖ ការទិញ	7.632.199.100	7.206.926.598	94,4%	-425.272.502
ជំពូក ៦១៖ សេវាកម្ម	289.192.469.115	285.209.186.328	98,6%	-3.983.282.787
ជំពូក ៦៤៖ បន្ទុកបុគ្គលិក	40.416.000.000	59.184.009.830	146,4%	+18.768.009.830
ជំពូក ៦២៖ អត្ថប្រយោជន៍សង្គម	50.000.000	0	0,0%	-50.000.000
ជំពូក ៦៥៖ ឧបត្ថម្ភធន	50.000.000	39.080.905	78,2%	-10.919.095
ជំពូក ៦៣៖ ពន្ធ និងអាករ	210.000.000	209.900.000	100,0%	-100.000



(Handwritten mark)

ការគ្រប់គ្រងឆ្នាំ២០២០

តារាង "គ១"

ចំណាយថវិកាថ្នាក់ជាតិ

ឯកតា: រៀល

វិស័យ ក្រសួង ស្ថាប័ន ជំពូក	ឆ្នាំ២០២០		អនុវត្ត/ច្បាប់ហិរញ្ញវត្ថុ	
	ច្បាប់ហិរញ្ញវត្ថុ(រ)	អនុវត្ត	% ច្បាប់	កើន(+)/ថយ(-)
៩. មន្ទីរជំនាញរាជធានី ខេត្ត	60.899.550.000	61.370.203.940	100,8%	+470.653.940
ជំពូក ៦០៖ ការទិញ	3.864.650.000	3.809.526.400	98,6%	-55.123.600
ជំពូក ៦១៖ សេវាកម្ម	12.527.300.000	12.412.533.878	99,1%	-114.766.122
ជំពូក ៦៤៖ បន្ទុកបុគ្គលិក	44.273.000.000	44.978.343.662	101,6%	+705.343.662
ជំពូក ៦៣៖ ពន្ធ និងអាករ	234.600.000	169.800.000	72,4%	-64.800.000
២៧-ក្រសួងទេសចរណ៍	87.362.324.765	85.564.152.201	97,9%	-1.798.172.564
ជំពូក ៦០៖ ការទិញ	6.024.825.000	5.505.878.952	91,4%	-518.946.048
ជំពូក ៦១៖ សេវាកម្ម	25.225.999.765	24.845.059.497	98,5%	-380.940.268
ជំពូក ៦៤៖ បន្ទុកបុគ្គលិក	31.229.000.000	32.746.424.202	104,9%	+1.517.424.202
ជំពូក ៦២៖ អត្ថប្រយោជន៍សង្គម	4.745.000.000	2.744.985.000	57,9%	-2.000.015.000
ជំពូក ៦៥៖ ឧបត្ថម្ភធន	20.106.500.000	19.697.554.550	98,0%	-408.945.450
ជំពូក ៦៣៖ ពន្ធ និងអាករ	31.000.000	24.250.000	78,2%	-6.750.000
១. ក្រសួង	64.396.495.765	63.644.000.162	98,8%	-752.495.603
ជំពូក ៦០៖ ការទិញ	2.445.300.000	2.211.550.087	90,4%	-233.749.913
ជំពូក ៦១៖ សេវាកម្ម	18.750.699.765	18.506.590.803	98,7%	-244.108.962
ជំពូក ៦៤៖ បន្ទុកបុគ្គលិក	18.333.996.000	20.468.519.722	111,6%	+2.134.523.722
ជំពូក ៦២៖ អត្ថប្រយោជន៍សង្គម	4.745.000.000	2.744.985.000	57,9%	-2.000.015.000
ជំពូក ៦៥៖ ឧបត្ថម្ភធន	20.106.500.000	19.697.554.550	98,0%	-408.945.450
ជំពូក ៦៣៖ ពន្ធ និងអាករ	15.000.000	14.800.000	98,7%	-200.000
៩. មន្ទីរជំនាញរាជធានី ខេត្ត	22.965.829.000	21.920.152.039	95,4%	-1.045.676.961
ជំពូក ៦០៖ ការទិញ	3.579.525.000	3.294.328.865	92,0%	-285.196.135
ជំពូក ៦១៖ សេវាកម្ម	6.475.300.000	6.338.468.694	97,9%	-136.831.306
ជំពូក ៦៤៖ បន្ទុកបុគ្គលិក	12.895.004.000	12.277.904.480	95,2%	-617.099.520
ជំពូក ៦៣៖ ពន្ធ និងអាករ	16.000.000	9.450.000	59,1%	-6.550.000
២៩-ក្រសួងធនធានទឹក និងឧតុនិយម	157.202.825.000	152.753.760.741	97,2%	-4.449.064.259
ជំពូក ៦០៖ ការទិញ	8.929.750.000	8.514.521.708	95,4%	-415.228.292
ជំពូក ៦១៖ សេវាកម្ម	102.617.075.000	99.926.401.129	97,4%	-2.690.673.871
ជំពូក ៦៤៖ បន្ទុកបុគ្គលិក	35.840.000.000	34.962.071.103	97,6%	-877.928.897
ជំពូក ៦២៖ អត្ថប្រយោជន៍សង្គម	1.004.000.000	964.993.200	96,1%	-39.006.800
ជំពូក ៦៥៖ ឧបត្ថម្ភធន	8.214.000.000	8.010.763.601	97,5%	-203.236.399
ជំពូក ៦៣៖ ពន្ធ និងអាករ	598.000.000	375.010.000	62,7%	-222.990.000
ជំពូក ៦០៖ ការទិញ	119.745.250.000	115.230.929.515	97,1%	-3.514.330.485
ជំពូក ៦១៖ សេវាកម្ម	5.061.400.000	4.672.717.546	92,3%	-388.682.454
ជំពូក ៦៤៖ បន្ទុកបុគ្គលិក	86.486.700.000	84.340.545.654	97,5%	-2.146.154.346
ជំពូក ៦៥៖ ឧបត្ថម្ភធន	19.483.160.000	18.899.102.714	97,0%	-584.057.286
ជំពូក ៦៣៖ ពន្ធ និងអាករ	8.214.000.000	8.010.763.601	97,5%	-203.236.399
ជំពូក ៦៣៖ ពន្ធ និងអាករ	500.000.000	307.800.000	61,6%	-192.200.000



(Handwritten signature)

ការគ្រប់គ្រងឆ្នាំ២០២០

តារាង "គ១"

ចំណាយថវិកាថ្នាក់ជាតិ

ឯកតា: រៀល

វិស័យ ក្រសួង ស្ថាប័ន ជំពូក	ឆ្នាំ២០២០		អនុវត្ត/ច្បាប់ហិរញ្ញវត្ថុ	
	ច្បាប់ហិរញ្ញវត្ថុ (')	អនុវត្ត	% ច្បាប់	កើន(+)/ថយ(-)
៩. មន្ទីរជំនាញរាជធានី ខេត្ត	37.457.565.000	36.522.831.226	97,5%	-934.733.774
ជំពូក ៦០៖ ការទិញ	3.868.350.000	3.841.804.162	99,3%	-26.545.838
ជំពូក ៦១៖ សេវាកម្ម	16.130.375.000	15.585.855.475	96,6%	-544.519.525
ជំពូក ៦៤៖ បន្ទុកបុគ្គលិក	16.356.840.000	16.062.968.389	98,2%	-293.871.611
ជំពូក ៦២៖ អត្ថប្រយោជន៍សង្គម	1.004.000.000	964.993.200	96,1%	-39.006.800
ជំពូក ៦៣៖ ពន្ធ និងអាករ	98.000.000	67.210.000	68,6%	-30.790.000
៣៥-ក្រសួងឧស្សាហកម្ម វិទ្យាសាស្ត្រ បច្ចេកវិទ្យា និងព័ត៌មាន	53.752.362.000	52.547.269.218	97,8%	-1.205.092.782
ជំពូក ៦០៖ ការទិញ	9.391.321.200	9.263.636.572	98,6%	-127.684.628
ជំពូក ៦១៖ សេវាកម្ម	14.631.440.800	13.049.588.397	89,2%	-1.581.852.403
ជំពូក ៦៤៖ បន្ទុកបុគ្គលិក	28.768.500.000	29.806.084.480	103,6%	+1.037.584.480
ជំពូក ៦២៖ អត្ថប្រយោជន៍សង្គម	80.000.000	0	0,0%	-80.000.000
ជំពូក ៦៥៖ ឧបត្ថម្ភធន	817.000.000	392.379.769	48,0%	-424.620.231
ជំពូក ៦៣៖ ពន្ធ និងអាករ	64.100.000	35.580.000	55,5%	-28.520.000
១. ក្រសួង	33.590.492.600	32.593.420.282	97,0%	-997.072.318
ជំពូក ៦០៖ ការទិញ	5.396.300.000	5.357.254.050	99,3%	-39.045.950
ជំពូក ៦១៖ សេវាកម្ម	9.084.192.600	7.576.080.794	83,4%	-1.508.111.806
ជំពូក ៦៤៖ បន្ទុកបុគ្គលិក	18.163.000.000	19.239.225.669	105,9%	+1.076.225.669
ជំពូក ៦២៖ អត្ថប្រយោជន៍សង្គម	80.000.000	0	0,0%	-80.000.000
ជំពូក ៦៥៖ ឧបត្ថម្ភធន	817.000.000	392.379.769	48,0%	-424.620.231
ជំពូក ៦៣៖ ពន្ធ និងអាករ	50.000.000	28.480.000	57,0%	-21.520.000
៩. មន្ទីរជំនាញរាជធានី ខេត្ត	20.161.869.400	19.953.848.936	99,0%	-208.020.464
ជំពូក ៦០៖ ការទិញ	3.995.021.200	3.906.382.522	97,8%	-88.638.678
ជំពូក ៦១៖ សេវាកម្ម	5.547.248.200	5.473.507.603	98,7%	-73.740.597
ជំពូក ៦៤៖ បន្ទុកបុគ្គលិក	10.605.500.000	10.566.858.811	99,6%	-38.641.189
ជំពូក ៦៣៖ ពន្ធ និងអាករ	14.100.000	7.100.000	50,4%	-7.000.000
ខ. ចំណាយមិនទាន់បែងចែក	2.008.155.500.000	1.635.810.494.543	81,5%	-372.345.005.457
ជំពូក ៦៥៖ ចំណាយចរន្តក្នុងការអនុវត្តគម្រោង	203.729.600.000	203.714.980.389	100,0%	-14.619.611
ជំពូក ៦៦៖ បន្ទុកហិរញ្ញវត្ថុ (ការប្រាក់)	542.077.000.000	484.374.514.154	89,4%	-57.702.485.846
ជំពូក ៦៥៖ បន្ទុកមធ្យម (ឧបត្ថម្ភរាជធានី-ខេត្ត ក្រុង ស្រុក និងស្រុកបាត់)	1.095.065.000.000	947.721.000.000	86,5%	-147.344.000.000
ជំពូក ៦៥៖ ចំណាយមិនទាន់គ្រោងទុក	167.283.900.000	0	0,0%	-167.283.900.000
ជំពូក ៦៥៖ ចំណាយគ្រប់គ្រង	167.283.900.000	0	0,0%	-167.283.900.000



(Handwritten signature)

ការគ្រប់គ្រងឆ្នាំ២០២០

តារាង "គ១"

ចំណាយថវិកាថ្នាក់ជាតិ

ឯកតា: រៀល

វិស័យ ក្រសួង ស្ថាប័ន ជំពូក	ឆ្នាំ២០២០		អនុវត្ត/ច្បាប់ហិរញ្ញវត្ថុ	
	ច្បាប់ហិរញ្ញវត្ថុ(*)	អនុវត្ត	% ច្បាប់	កើន(+)/ថយ(-)
២. សេដ្ឋកិច្ចចំណាយសរុប	7.829.781.000.000	6.969.658.567.081	89,0%	-860.122.432.919
ក. វិនិយោគដោយហិរញ្ញប្បទានក្នុងប្រទេស (១+២+៣)	6.723.859.000.000	5.887.419.662.989	87,6%	-836.439.337.011
១. គម្រោងវិនិយោគ	5.815.509.000.000	4.984.085.819.812	85,7%	-831.423.180.188
- គម្រោងវិនិយោគតាមក្រសួង ស្ថាប័ន	1.816.872.000.000	1.735.007.428.387	95,5%	-81.864.571.613
០៧.១៖ ក្រសួងមហាផ្ទៃ(សន្តិសុខសាធារណៈ)	46.771.000.000	46.210.017.950	98,8%	-560.982.050
០៧.២៖ ក្រសួងមហាផ្ទៃ(រដ្ឋបាលទូទៅ)	52.471.000.000	52.019.952.296	99,1%	-451.047.704
១៦.១៖ ក្រសួងអប់រំ យុវជន និងកីឡា	185.000.000.000	181.635.919.660	98,2%	-3.364.080.340
១៧.១៖ ក្រសួងកសិកម្មរុក្ខាប្រមាញ់ និងនេសាទ	16.000.000.000	8.951.866.000	55,9%	-7.048.134.000
២០.១៖ ក្រសួងអភិវឌ្ឍន៍ជនបទ	330.000.000.000	293.818.098.846	89,0%	-36.181.901.154
២៥.១៖ ក្រសួងសាធារណការ និងដឹកជញ្ជូន	917.580.000.000	896.698.520.993	97,7%	-20.881.479.007
២៨.១៖ ក្រសួងរៀបចំដែនដី នគរូបនីយកម្ម និងសំណង់	18.500.000.000	-18.477.515.000	99,9%	-22.485.000
២៩.១៖ ក្រសួងធនធានទឹក និងឧតុនិយម	250.550.000.000	237.195.537.642	94,7%	-13.354.462.358
- គម្រោងវិនិយោគក្នុងចំណាយមិនទាន់បែងចែក	3.998.637.000.000	3.249.078.391.425	81,3%	-749.558.608.575
• គម្រោងវិនិយោគ	2.872.624.400.000	2.148.840.791.425	74,8%	-723.783.608.575
• ជំពូក ២៦៖ ការវិនិយោគ	859.512.600.000	834.517.600.000	97,1%	-24.995.000.000
• ជំពូក ២៧៖ អចលនកម្មហិរញ្ញវត្ថុផ្សេងៗ	266.500.000.000	265.720.000.000	99,7%	-780.000.000
២. ថវិកាបដិភាគ	658.350.000.000	655.991.105.815	99,6%	-2.358.894.185
- ចំណាយមិនទាន់បែងចែក	658.350.000.000	655.991.105.815	99,6%	-2.358.894.185
៣. វិនិយោគដោយមូលនិធិទ្រទ្រង់ថវិកា	250.000.000.000	247.342.737.362	98,9%	-2.657.262.638
- ចំណាយមិនទាន់បែងចែក	250.000.000.000	247.342.737.362	98,9%	-2.657.262.638
ខ. ជំពូក ៥០៖ ការទូទាត់ប្រាក់ខ្ចី	1.105.922.000.000	1.082.238.904.092	97,9%	-23.683.095.908
១. ចំណាយមិនទាន់បែងចែក	1.105.922.000.000	1.082.238.904.092	97,9%	-23.683.095.908
សេដ្ឋកិច្ចចំណាយសរុបដោយប្រើប្រាស់ប្រាក់កម្ចី	6.053.190.000.000	5.187.743.800.166	85,7%	-865.446.199.834
- ចំណាយវិនិយោគសាធារណៈដោយហិរញ្ញប្បទានក្រៅប្រទេស	6.053.190.000.000	5.187.743.800.166	85,7%	-865.446.199.834

*)តួលេខច្បាប់ហិរញ្ញវត្ថុឆ្នាំ២០២០ខាងលើ គឺជាតួលេខគណនាតែម្តងក្រោយការធ្វើនិយ័តកម្មគណនាថវិកា

**)តួលេខនេះ បូកបញ្ចូលនូវគណនាចំនួន១ ២៧៥ ៦០០,០លានរៀល ដោយយោងការធ្វើនិយ័តកម្មនៃកិច្ចប្រតិបត្តិការចំណាយថវិកាបន្ថែម

សម្រាប់ការគ្រប់គ្រងឆ្នាំ២០២០ ដែលមានចែងក្នុងច្បាប់ស្តីពីហិរញ្ញវត្ថុសម្រាប់ការគ្រប់គ្រងឆ្នាំ២០២១។



Handwritten signature or mark.

ការគ្រប់គ្រងឆ្នាំ២០២០

តារាង "គ២"

ចំណាយវិនិយោគសាធារណៈដោយហិរញ្ញប្បទានក្នុងប្រទេស

ឯកតា: រៀល

វិនិយោគ (ក្រសួង ស្ថាប័ន)	ឆ្នាំ២០២០		% របស់សម្ព័ន្ធ
	ច្បាប់ហិរញ្ញវត្ថុ(*)	អនុវត្ត	អនុវត្តសរុបរួម
សរុបរួម (ក+ខ+គ+ឃ)	6.723.859.000.000	5.887.419.662.989	100,0%
- គម្រោងវិនិយោគ	5.815.509.000.000	4.984.085.819.812	84,7%
- មូលនិធិបដិភាគ	658.350.000.000	655.991.105.815	11,1%
- វិនិយោគដោយមូលនិធិទ្រទ្រង់ថវិកា	250.000.000.000	247.342.737.362	4,2%
ក. វិនិយោគរដ្ឋបាលទូទៅ		2.291.570.830.959	38,9%
- គម្រោងវិនិយោគ		1.749.437.007.000	29,7%
- មូលនិធិបដិភាគ		430.779.104.566	7,3%
- វិនិយោគដោយមូលនិធិទ្រទ្រង់ថវិកា		111.354.719.393	1,9%
០១-ព្រះបរមរាជវាំង		16.500.000.000	0,3%
- គម្រោងវិនិយោគ		16.500.000.000	0,3%
០២-រដ្ឋសភា		5.227.800.000	0,1%
- គម្រោងវិនិយោគ		5.227.800.000	0,1%
០៥.១-ទីស្តីការគណៈរដ្ឋមន្ត្រី		110.769.000.000	1,9%
- គម្រោងវិនិយោគ		106.675.000.000	1,8%
- វិនិយោគដោយមូលនិធិទ្រទ្រង់ថវិកា		4.094.000.000	0,1%
០៨-ក្រសួងទំនាក់ទំនងជាមួយរដ្ឋសភា ព្រឹទ្ធសភា និងអធិការកិច្ច		705.717.500	0,0%
១. ក្រសួង		705.717.500	0,0%
- គម្រោងវិនិយោគ		705.717.500	0,0%
០៩-ក្រសួងការបរទេស និងសហប្រតិបត្តិការអន្តរជាតិ		7.581.000.000	0,1%
- គម្រោងវិនិយោគ		7.581.000.000	0,1%
១០-ក្រសួងសេដ្ឋកិច្ច និងហិរញ្ញវត្ថុ		2.113.059.423.959	35,9%
១. ក្រសួង		2.113.059.423.959	35,9%
- គម្រោងវិនិយោគ		1.575.019.600.000	26,8%
- មូលនិធិបដិភាគ		430.779.104.566	7,3%
- វិនិយោគដោយមូលនិធិទ្រទ្រង់ថវិកា		107.260.719.393	1,8%
១៤-ក្រសួងផែនការ		1.686.634.500	0,0%
១. ក្រសួង		1.686.634.500	0,0%
- គម្រោងវិនិយោគ		1.686.634.500	0,0%
២៤-ក្រសួងរៀបចំដែនដី នគរូបនីយកម្ម និងសំណង់	18.500.000.000	18.477.515.000	0,3%
- គម្រោងវិនិយោគ	18.500.000.000	18.477.515.000	0,3%
- មូលនិធិបដិភាគ	18.500.000.000	18.477.515.000	0,3%
៣០-ក្រសួងសុខាភិបាល		2.720.000.000	0,0%
- គម្រោងវិនិយោគ		2.720.000.000	0,0%



Handwritten mark

ការគ្រប់គ្រងឆ្នាំ២០២០

តារាង "គ២"

ចំណាយវិនិយោគសាធារណៈដោយហិរញ្ញប្បទានក្នុងប្រទេស

ឯកតា: រៀល

វិស័យ (ក្រសួង ស្ថាប័ន)	ឆ្នាំ២០២០		% របស់សម្ព័ន្ធ
	ច្បាប់ហិរញ្ញវត្ថុ(*)	អនុវត្ត	អនុវត្តសរុបរួម
៣៣-អង្គភាពប្រឆាំងអំពើពុករលួយ - គម្រោងវិនិយោគ		13.450.000.000	0,2%
៣៤-ក្រសួងមុខងារសាធារណៈ - គម្រោងវិនិយោគ		1.393.740.000	0,0%
ខ. វិស័យការពារជាតិ និងសន្តិសុខ		109.598.470.246	1,9%
- គម្រោងវិនិយោគ		109.598.470.246	1,9%
០៧.១-ក្រសួងមហាផ្ទៃ-សន្តិសុខសាធារណៈ - គម្រោងវិនិយោគ	46.771.000.000	46.210.017.950	0,8%
០៧.២-ក្រសួងមហាផ្ទៃ-រដ្ឋបាលទូទៅ - គម្រោងវិនិយោគ	52.471.000.000	52.019.952.296	0,9%
២៦-ក្រសួងយុត្តិធម៌ ១. ក្រសួង - គម្រោងវិនិយោគ ១.១. យុត្តិធម៌ - គម្រោងវិនិយោគ ១.៣. សាលាឧទ្ធរណ៍ - គម្រោងវិនិយោគ		11.368.500.000	0,2%
គ. វិស័យសង្គមកិច្ច		1.736.778.095.199	29,5%
- គម្រោងវិនិយោគ		1.664.474.177.660	28,3%
- មូលនិធិបដិភាគ		29.067.198.631	0,5%
- វិនិយោគដោយមូលនិធិទ្រទ្រង់ថវិកា		43.236.718.908	0,7%
១១-ក្រសួងព័ត៌មាន ១. ក្រសួង - គម្រោងវិនិយោគ		1.418.000.000	0,0%
១២-ក្រសួងសុខាភិបាល ១. ក្រសួង - គម្រោងវិនិយោគ - វិនិយោគដោយមូលនិធិទ្រទ្រង់ថវិកា		20.369.769.729	0,3%
១៦-ក្រសួងអប់រំ យុវជន និងកីឡា ១. ក្រសួង - គម្រោងវិនិយោគ - វិនិយោគដោយមូលនិធិទ្រទ្រង់ថវិកា	185.000.000.000	237.595.067.470	4,0%
១៧-ក្រសួងកសិកម្ម រុក្ខាប្រមាញ់ និងនេសាទ ១. ក្រសួង - គម្រោងវិនិយោគ - វិនិយោគដោយមូលនិធិទ្រទ្រង់ថវិកា	185.000.000.000	237.595.067.470	4,0%
១៨-ក្រសួងសេដ្ឋកិច្ច និងហិរញ្ញវត្ថុ ១. ក្រសួង - គម្រោងវិនិយោគ - វិនិយោគដោយមូលនិធិទ្រទ្រង់ថវិកា	185.000.000.000	181.635.919.660	3,1%
១៩-ក្រសួងស្ថាប័ន ១. ក្រសួង - គម្រោងវិនិយោគ - វិនិយោគដោយមូលនិធិទ្រទ្រង់ថវិកា		29.067.198.631	0,5%
២០-ក្រសួងស្ថាប័ន ១. ក្រសួង - គម្រោងវិនិយោគ - វិនិយោគដោយមូលនិធិទ្រទ្រង់ថវិកា	185.000.000.000	26.891.949.179	0,5%
២១-ក្រសួងស្ថាប័ន ១. ក្រសួង - គម្រោងវិនិយោគ - វិនិយោគដោយមូលនិធិទ្រទ្រង់ថវិកា	185.000.000.000	213.531.369.931	3,6%
២២-ក្រសួងស្ថាប័ន ១. ក្រសួង - គម្រោងវិនិយោគ - វិនិយោគដោយមូលនិធិទ្រទ្រង់ថវិកា	185.000.000.000	181.635.919.660	3,1%



(Handwritten mark)

ការគ្រប់គ្រងឆ្នាំ២០២០

តារាង "គ២"

ចំណាយវិនិយោគសាធារណៈដោយហិរញ្ញប្បទានក្នុងប្រទេស

ឯកតា: រៀល

វិស័យ (ក្រសួង ស្ថាប័ន)	ឆ្នាំ២០២០		% ចំនាត់ថ្នាក់
	ច្បាប់ហិរញ្ញវត្ថុ(*)	អនុវត្ត	អនុវត្តសរុបរួម
- មូលនិធិបដិភាគ		5.003.501.092	0,1%
- វិនិយោគដោយមូលនិធិទ្រទ្រង់ថវិកា		26.891.949.179	0,5%
១.៣. យុវជន និងកីឡា		24.063.697.539	0,4%
- មូលនិធិបដិភាគ		24.063.697.539	0,4%
១៤-ក្រសួងវប្បធម៌ និងវិចិត្រសិល្បៈ		1.230.500.000	0,0%
១. ក្រសួង		1.230.500.000	0,0%
- គម្រោងវិនិយោគ		1.230.500.000	0,0%
២១-ក្រសួងសង្គមកិច្ច អតីតយុទ្ធជន និងយុវនីតិសម្បទា		1.228.459.000.000	20,9%
១. ក្រសួង		1.228.459.000.000	20,9%
- គម្រោងវិនិយោគ		1.228.459.000.000	20,9%
៣២-ក្រសួងកាងសង់ និងបណ្តុះបណ្តាលវិជ្ជាជីវៈ		247.705.758.000	4,2%
១. ក្រសួង		247.705.758.000	4,2%
- គម្រោងវិនិយោគ		247.705.758.000	4,2%
២៥. វិស័យសេដ្ឋកិច្ច		1.749.472.266.585	29,7%
- គម្រោងវិនិយោគ		1.460.576.164.906	24,8%
- មូលនិធិបដិភាគ		196.144.802.618	3,3%
- វិនិយោគដោយមូលនិធិទ្រទ្រង់ថវិកា		92.751.299.061	1,6%
០៥.៣-រដ្ឋលេខាធិការដ្ឋានអាកាសចរស៊ីវិល		23.926.286.091	0,4%
- មូលនិធិបដិភាគ		23.926.286.091	0,4%
១៣-ក្រសួងរ៉ែ និងថាមពល		51.770.406.878	0,9%
១. ក្រសួង		51.770.406.878	0,9%
- គម្រោងវិនិយោគ		788.400.000	0,0%
- មូលនិធិបដិភាគ		50.982.006.878	0,9%
១៥-ក្រសួងពាណិជ្ជកម្ម		2.285.991.110	0,0%
១. ក្រសួង		2.285.991.110	0,0%
- មូលនិធិបដិភាគ		2.285.991.110	0,0%
១៧-ក្រសួងកសិកម្ម រុក្ខាប្រមាញ់ និងនេសាទ	16.000.000.000	29.078.183.652	0,5%
	16.000.000.000	29.078.183.652	0,5%
	16.000.000.000	8.951.866.000	0,2%
		9.757.501.652	0,2%
		10.368.816.000	0,2%



Handwritten mark

ការគ្រប់គ្រងឆ្នាំ២០២០

តារាង "គ២"

ចំណាយវិនិយោគសាធារណៈដោយហិរញ្ញប្បទានក្នុងប្រទេស

ឯកតា: រៀល

វិស័យ (ក្រសួង ស្ថាប័ន)	ឆ្នាំ២០២០		% រចនាសម្ព័ន្ធ
	ច្បាប់ហិរញ្ញវត្ថុ(*)	អនុវត្ត	អនុវត្តសរុបរួម
២០-ក្រសួងអភិវឌ្ឍន៍ជនបទ	330.000.000.000	316.702.962.918	5,4%
១. ក្រសួង	330.000.000.000	316.702.962.918	5,4%
- គម្រោងវិនិយោគ	330.000.000.000	293.818.098.846	5,0%
- មូលនិធិបដិភាគ		22.884.864.072	0,4%
២៥-ក្រសួងសាធារណការ និងដឹកជញ្ជូន	917.580.000.000	976.092.551.456	16,6%
១. ក្រសួង	917.580.000.000	976.092.551.456	16,6%
- គម្រោងវិនិយោគ	917.580.000.000	896.698.520.993	15,2%
- មូលនិធិបដិភាគ		79.394.030.463	1,3%
២៧-ក្រសួងទេសចរណ៍		5.979.600.000	0,1%
១. ក្រសួង		5.979.600.000	0,1%
- គម្រោងវិនិយោគ		5.979.600.000	0,1%
២៩-ក្រសួងធនធានទឹក និងឧតុនិយម	250.550.000.000	326.492.143.055	5,5%
១. ក្រសួង	250.550.000.000	326.492.143.055	5,5%
- គម្រោងវិនិយោគ	250.550.000.000	237.195.537.642	4,0%
- មូលនិធិបដិភាគ		6.914.122.352	0,1%
- វិនិយោគដោយមូលនិធិទ្រទ្រង់ថវិកា		82.382.483.061	1,4%
៣៥- ក្រសួងឧស្សាហកម្ម វិទ្យាសាស្ត្រ បច្ចេកវិទ្យា និងព័ត៌មាន		17.144.141.425	0,3%
១. ក្រសួង		17.144.141.425	0,3%
- គម្រោងវិនិយោគ		17.144.141.425	0,3%

(*) តួលេខច្បាប់ហិរញ្ញវត្ថុឆ្នាំ២០២០ខាងលើ គឺជាតួលេខគណនាទឹកតម្រូវក្រោយការធ្វើនិយ័តកម្មគណនាទឹក



Handwritten signature or mark

ការគ្រប់គ្រងឆ្នាំ២០២០
តារាង "គ៣"

ចំណាយវិនិយោគសាធារណៈដោយហិរញ្ញប្បទានក្រៅប្រទេស

ឈ្មោះគម្រោង	ច្បាប់ហិរញ្ញវត្ថុ ២០២០	ការអនុវត្តឆ្នាំ២០២០	
		គិតជាដុល	ដុល្លារ (*)
សរុបរួម	6.053.190.000.000	5.187.743.800.166	1.271.620.921
វិនិយោគ	0	30.597.230.566	7.500.000
គម្រោងសាងសង់អគាររដ្ឋបាលរដ្ឋសភា	0	30.597.230.566	7.500.000
ដីនីតិការគណៈរដ្ឋមន្ត្រី	100.925.000.000	38.188.060.781	9.360.666
គម្រោងបោសសម្អាតមីន និងសំណល់ជាតិផ្ទះពីសង្គ្រាម	100.925.000.000	38.188.060.781	9.360.666
ក្រសួងមហាផ្ទៃ	38.502.000.000	63.411.361.525	15.543.407
គម្រោងលើកកម្ពស់ដីវិភាគប្រជាជនក្រីក្រ និងជនងាយរងគ្រោះនៅខេត្តសៀមរាប និងរាជធានីភ្នំពេញ	20.185.000.000	21.148.749.795	5.183.986
គម្រោងកាត់បន្ថយភាពក្រីក្រ និងអភិវឌ្ឍន៍កសិកម្មខ្នាតតូចនៅតំបន់ទន្លេសាប (ហិរញ្ញប្បទានបន្ថែម)	0	29.684.294.226	7.276.221
គម្រោងសមាហរណកម្មគណនេយ្យភាពសង្គមទៅក្នុងប្រព័ន្ធរដ្ឋបាលថ្នាក់ជាតិ និងថ្នាក់ក្រោមជាតិ	0	1.121.898.454	275.000
គម្រោងផ្សេងៗ	0	11.456.419.050	2.808.200
ក្រសួងសេដ្ឋកិច្ច និងហិរញ្ញវត្ថុ	20.185.000.000	5.389.162.388	1.320.993
គម្រោងកំណែទម្រង់វិមជ្ឈការសេវាសាធារណៈ និងហិរញ្ញវត្ថុ (អនុកម្មវិធីទី២)	20.185.000.000	4.959.792.104	1.215.745
គម្រោងពង្រឹងការគ្រប់គ្រងហិរញ្ញវត្ថុសាធារណៈ	0	21.407.210	5.247
គម្រោងផ្សេងៗ	0	407.963.074	100.000
ក្រសួងឡើងវិញនៃជំនាញ និងការអភិវឌ្ឍន៍សេដ្ឋកិច្ច ជំហានទី២	20.185.000.000	39.016.075.487	9.563.629
គម្រោងបែងចែកដីដើម្បីសង្គមកិច្ច និងការអភិវឌ្ឍសេដ្ឋកិច្ច ជំហានទី២	20.185.000.000	33.658.394.344	8.250.353
គម្រោងផ្សេងៗ	0	5.357.681.143	1.313.276
ក្រសួងសុខាភិបាល	466.401.000.000	466.423.400.155	114.329.808
គម្រោងអាហារូបត្ថម្ភនៅកម្ពុជា	20.185.000.000	11.265.668.286	2.761.443
គម្រោងសាងសង់អគាររដ្ឋសម្របសម្រួលស្ថានភាពកម្ពុជា ចិន	100.925.000.000	80.812.891.338	19.808.874
គម្រោងស្រាវជ្រាវជំងឺរបេងតាមបែបសកម្មក្នុងចំណោមប្រជាជនកម្ពុជា ដែលធ្វើទេសន្តរប្រយោជន៍ឆ្លងដែន	0	978.762.978	239.915
គម្រោងសាងសង់មន្ទីរពេទ្យខេត្តស្ទឹងឃ្មុំ កម្ពុជា ចិន	80.740.000.000	64.224.455.920	15.742.713
កម្មវិធីបង្ការ ថែទាំ និងព្យាបាលជំងឺអេដស៍ និងកាមរោគក្នុងវិស័យសុខាភិបាលនៅកម្ពុជា	68.999.000.000	58.237.706.569	14.275.240
គម្រោងពង្រឹងប្រព័ន្ធសុខាភិបាល	13.887.000.000	9.163.371.779	2.246.128
គម្រោងឆ្លើយតបបន្ទាន់នឹងការរីករាលដាលនៃជំងឺកូវីដ១៩នៅកម្ពុជា	0	46.337.427.610	11.358.241
គម្រោងលើកកម្ពស់គុណភាព និងសមធម៌សុខាភិបាល	0	3.119.646.550	764.688
គម្រោងបង្ការ និងទប់ស្កាត់ជំងឺឆ្លងក្នុងមហាអន្តតំបន់មេគង្គ	20.185.000.000	23.917.353.176	5.862.627
គម្រោងផ្សេងៗ	0	168.366.115.951	41.269.940
ក្រសួងសេដ្ឋកិច្ច និងហិរញ្ញវត្ថុ	504.019.000.000	811.196.418.404	198.840.648
គម្រោងពង្រឹងប្រព័ន្ធសុខាភិបាល និងថែទាំប្រជាជននៅរាជធានីភ្នំពេញ ជំហានទី ១	40.370.000.000	88.240.395.412	21.629.505
គម្រោងពង្រឹងប្រព័ន្ធសុខាភិបាល និងថែទាំប្រជាជននៅរាជធានីភ្នំពេញ ជំហានទី ២	60.555.000.000	5.132.363.822	1.258.046
គម្រោងពង្រឹងប្រព័ន្ធសុខាភិបាល និងថែទាំប្រជាជននៅខេត្តបន្ទាយមានជ័យ និងខេត្តបន្ទាយក្រវាញ	40.370.000.000	110.884.302.377	27.179.985



(Handwritten signature)

ការគ្រប់គ្រងឆ្នាំ២០២០
តារាង "គ៣"

ចំណាយវិនិយោគសាធារណៈដោយហិរញ្ញប្បទានក្រៅប្រទេស

ឈ្មោះគម្រោង	ច្បាប់ហិរញ្ញវត្ថុ ២០២០	ការអនុវត្តឆ្នាំ២០២០	
		គិតជាដុល	ដុល្លារ(*)
គម្រោងស្ថានីយផលិតអគ្គិសនីដើរដោយពន្លឺព្រះអាទិត្យ	20.185.000.000	5.146.217.889	1.261.442
គម្រោងខ្សែបញ្ជូនអគ្គិសនីតង់ស្យុងខ្ពស់៥០០គីឡូវ៉ុល ជាផ្តែងខ្លួនសម្រាប់បណ្តាញជាតិ និងក្បាលអន្តរជាតិ (ពីខេត្តស្ទឹងត្រែងទៅព្រំដែនឡាវ និងនៅរាជធានីភ្នំពេញ)	60.555.000.000	182.757.013.394	44.797.440
គម្រោងសាងសង់ខ្សែបញ្ជូនជាកង តង់ស្យុងខ្ពស់២៣០គីឡូវ៉ុល នៅទិសខាងកើតនៃប្រទេសកម្ពុជា	80.740.000.000	71.365.053.394	17.493.019
គម្រោងសាងសង់ខ្សែបញ្ជូនជាកង តង់ស្យុងខ្ពស់២៣០គីឡូវ៉ុល នៅទិសពាយ័ព្យនៃប្រទេសកម្ពុជា	121.110.000.000	64.929.526.262	15.915.540
គម្រោងសាងសង់ខ្សែបញ្ជូនជាកង តង់ស្យុងខ្ពស់២៣០គីឡូវ៉ុល នៅភាគនិរតី និងបូព៌ានៃប្រទេសកម្ពុជា ជំហានទី២	0	216.004.781.685	52.947.140
គម្រោងសាងសង់ខ្សែបញ្ជូនអគ្គិសនីជនបទ ជំហានទី ៥ និងទី ៦	0	34.669.705.228	8.498.246
គម្រោងពង្រីកខ្សែបញ្ជូនអគ្គិសនីតង់ស្យុងមធ្យម ខេត្តកំពង់ធំ សៀមរាប បន្ទាយមានជ័យ	0	17.576.691.941	4.308.403
គម្រោងផ្សេងៗ	0	14.490.367.000	3.551.882
ក្រសួងពាណិជ្ជកម្ម	127.577.000.000	20.398.153.711	5.000.000
គម្រោងជំរុញទីផ្សារសម្រាប់កសិកម្មខ្នាតតូច	40.370.000.000	20.398.153.711	5.000.000
ក្រសួងទេសចរណ៍ និងវិនិយោគ	345.910.000.000	259.548.317.344	63.620.542
គម្រោងសាងសង់ពហុកីឡដ្ឋានជាតិមេករតេជោ	80.740.000.000	88.159.518.936	21.609.681
គម្រោងអភិវឌ្ឍន៍វិស័យអប់រំកម្រិតមធ្យមសិក្សាទុតិយភូមិ	20.185.000.000	31.043.466.451	7.609.381
គម្រោងអភិវឌ្ឍន៍វិស័យអប់រំកម្រិតមធ្យមសិក្សាទុតិយភូមិ ជំហានទី២	20.185.000.000	4.983.982.234	1.221.675
គម្រោងទ្រទ្រង់វិស័យអប់រំកម្រិតមធ្យមសិក្សានៅកម្ពុជា	33.911.000.000	12.211.632.134	2.993.318
គម្រោងមូលនិធិកែលម្អសាលារៀន	16.148.000.000	9.869.207.378	2.419.142
គម្រោងកែលម្អការអប់រំឧត្តមសិក្សា	48.444.000.000	30.782.547.793	7.545.425
គម្រោងផ្សេងៗ	0	82.497.962.418	20.221.919
ក្រសួងកសិកម្ម រុក្ខាប្រមាញ់ និងនេសាទ	323.708.000.000	142.730.228.483	34.986.066
កម្មវិធីផ្សព្វផ្សាយបច្ចេកទេសកសិកម្មថ្មីដែលជននឹងការប្រែប្រួលអាកាសធាតុ	40.370.000.000	55.481.823.191	13.599.717
កម្មវិធីជំរុញផលិតកម្មស្រូវនិងការនាំចេញអង្ករ	40.370.000.000	31.226.203.230	7.654.174
គម្រោងពិពិធកម្មកសិកម្មកម្ពុជា	40.370.000.000	30.306.606.729	7.428.762
កម្មវិធីកសាងសមត្ថភាពបន្តវិស័យកសិកម្ម: ការពង្រឹងបច្ចេកវិទ្យាថាមពលកើតឡើងវិញនៅតំបន់ជនបទ	0	4.720.132.769	1.157.000
គម្រោងកាត់បន្ថយភាពក្រីក្រ និងអភិវឌ្ឍន៍កសិកម្មខ្នាតតូចនៅតំបន់ទន្លេសាប (ហិរញ្ញប្បទានបន្ថែម)	40.370.000.000	2.496.213.698	611.872
គម្រោងខ្សែច្រកផលិតកម្មប្រកបដោយភាពបរិស្ថាន	40.370.000.000	6.817.683.156	1.671.152
គម្រោងផ្សេងៗ	0	11.681.565.712	2.863.388
ក្រសួងបរទេស	24.141.000.000	28.291.742.910	6.934.878
គម្រោងកែលម្អការងារសេវាទេសចរណ៍កម្ពុជាកម្ពុជា	20.185.000.000	13.340.435.150	3.270.910
គម្រោងជំរុញការងារសេវាទេសចរណ៍កម្ពុជាកម្ពុជា	0	9.429.276.684	2.311.307
គម្រោងផ្សេងៗ	0	5.522.029.067	1.353.561
សរុប	282.250.000.000	165.194.338.725	40.492.473



Handwritten signature or mark.

ការគ្រប់គ្រងឆ្នាំ២០២០

តារាង "គ៣"

ចំណាយវិនិយោគសាធារណៈដោយហិរញ្ញប្បទានក្រៅប្រទេស

ឈ្មោះកម្រោង	ច្បាប់ហិរញ្ញវត្ថុឆ្នាំ ២០២០	ការអនុវត្តឆ្នាំ២០២០	
		គិតជាបៀល	ដុល្លារ(*)
គម្រោងផ្គត់ផ្គង់ទឹកស្អាតជនបទ និងអនាម័យ ជំហានទី២ (ហិរញ្ញប្បទានបន្ថែម)	8.074.000.000	1.254.312.008	307.457
គម្រោងគាំទ្រវិនិយោគហេដ្ឋារចនាសម្ព័ន្ធជនបទ ដើម្បីទីផ្សារកសិករ និងពាណិជ្ជប្រតិបត្តិកម្មកសិកម្ម	20.185.000.000	6.527.409.187	1.600.000
គម្រោងផ្គត់ផ្គង់ទឹកស្អាតជនបទ និងអនាម័យ ជំហានទី៣	20.185.000.000	33.799.096.158	8.284.842
កម្មវិធីហេដ្ឋារចនាសម្ព័ន្ធជនបទ ជំហានទី៦	8.074.000.000	8.243.650.882	2.020.686
គម្រោងកែលម្អផ្លូវជនបទ ជំហានទី២	60.555.000.000	62.126.937.884	15.228.569
កម្មវិធីហេដ្ឋារចនាសម្ព័ន្ធជនបទ ជំហានទី៥	0	43.035.013	10.549
គម្រោងកែលម្អផ្លូវជនបទ ជំហានទី៣	40.370.000.000	30.866.900.673	7.566.102
គម្រោងគ្រប់គ្រងគ្រោះមហន្តរាយនៅកម្ពុជា និងអាស៊ីអាគ្នេយ៍	60.555.000.000	21.315.014.819	5.224.741
គម្រោងផ្សេងៗ	0	1.017.982.100	249.528
ប្រកួតសាធារណៈ និងដឹកជញ្ជូន	2.328.753.000.000	1.465.042.197.743	359.111.471
គម្រោងសាងសង់ផ្លូវជាតិលេខ២ និងផ្លូវជាតិលេខ២២	40.373.000.000	10.365.115.138	2.540.699
គម្រោងពង្រីកផ្លូវជាតិលេខ៣ (ចោមចៅ-ក្រុងកំពត) ប្រវែង១៣៤,៨២គម	121.110.000.000	127.844.683.850	31.337.318
គម្រោងរៀបចំប្រកបដោយអនាម័យជាតិស្ទឹងបត់ និងផ្លូវភ្ជាប់ផ្លូវជាតិលេខ៥	60.555.000.000	498.126.993	122.101
គម្រោងធ្វើឱ្យប្រសើរឡើងនូវកំណាត់ផ្លូវជាតិលេខ៥ ពីបាត់ដំបង ទៅសិរីសោភ័ណ	161.480.000.000	154.058.323.401	37.762.811
គម្រោងធ្វើឱ្យប្រសើរឡើងនូវកំណាត់ផ្លូវជាតិលេខ៥ ពីព្រែកគ្នាមទៅឆ្នាយម្លូ	161.480.000.000	16.821.242.708	4.123.227
គម្រោងធ្វើឱ្យប្រសើរឡើងនូវកំណាត់ផ្លូវជាតិលេខ៥ ពីឆ្នាយម្លូទៅបាត់ដំបង និងពីសិរីសោភ័ណ ទៅប៉ោយប៉ែត	363.330.000.000	182.272.752.107	44.678.738
គម្រោងសាងសង់ផ្លូវជាតិលេខ១១ (អ្នកលឿង-ថ្នល់ទទឹង ផ្លូវជាតិលេខ៧) ប្រវែង៩៦,៤៨គម	121.110.000.000	79.309.890.098	19.440.458
គម្រោងលើកកម្ពស់គុណភាពផ្លូវជាតិលេខ៤៤ (ស្រែអំបិល-ខេត្តកោះកុង) ប្រវែង១៥០គម	20.185.000.000	3.499.850.649	857.884
គម្រោងគ្រប់គ្រងទ្រព្យសម្បត្តិផ្លូវថ្នល់ ជំហានទី២	121.110.000.000	21.821.632.014	5.348.923
គម្រោងគ្រប់គ្រងទ្រព្យសម្បត្តិផ្លូវថ្នល់ ជំហានទី២ (ហិរញ្ញប្បទានបន្ថែម)	60.555.000.000	227.140.866	55.677
គម្រោងកែលម្អគ្រប់គ្រងបរិស្ថានក្រុងជុំវិញបឹងទន្លេសាប	40.370.000.000	19.687.356.016	4.825.769
គម្រោងកែលម្អគ្រប់គ្រងបរិស្ថានក្រុងជុំវិញបឹងទន្លេសាប ជំហានទី២	40.370.000.000	24.213.019.192	5.935.101
គម្រោងអភិវឌ្ឍន៍ទីក្រុងរបៀងនៃមហាអនុតំបន់មេគង្គ (ក្រុងបាវិត ក្រុងស្វាយរៀង ក្រុងបាត់ដំបង និងក្រុងប៉ោយប៉ែត)	60.555.000.000	63.899.325.015	15.663.017
គម្រោងអភិវឌ្ឍន៍ទីក្រុងរបៀងនៃមហាអនុតំបន់មេគង្គ ជំហានទី២ (ខេត្តកំពត និងខេត្តព្រះសីហនុ)	60.555.000.000	10.882.987.499	2.667.640
គម្រោងអភិវឌ្ឍន៍ទីក្រុងរបៀងនៃមហាអនុតំបន់មេគង្គ ជំហានទី៤	40.370.000.000	3.742.746.136	917.423
គម្រោងសាងសង់ផ្លូវក្រវ៉ាត់ក្រុងទី៣	201.850.000.000	105.824.601.544	25.939.750
គម្រោងកែលម្អបណ្តាញផ្លូវជាតិ	60.555.000.000	98.671.484.662	24.186.376
គម្រោងអភិវឌ្ឍន៍កម្រិតសេវា-វាលវែង និងទៅដល់កោះកុង	141.795.000.000	329.335.355.492	80.726.756
គម្រោងអភិវឌ្ឍន៍កម្រិតសេវា-វាលវែង និងទៅដល់កោះកុង ក្រុងបាវិត-ស្វាយរៀងប្រវែង១១៣១ម និងផ្លូវភ្ជាប់ ក្រុងបាវិត-ស្វាយរៀងប្រវែង៨,៣គម ជំហានទី១	60.555.000.000	22.933.036.352	5.621.351
គម្រោងអភិវឌ្ឍន៍កម្រិតសេវា-វាលវែង និងទៅដល់កោះកុង កំពង់ផែស្វយ័តក្រុងព្រះសីហនុ	60.555.000.000	11.192.680.102	2.743.552



(Handwritten mark)

ការគ្រប់គ្រងឆ្នាំ២០២០

តារាង "គ៣"

ចំណាយវិនិយោគសាធារណៈដោយហិរញ្ញប្បទានក្រៅប្រទេស

ឈ្មោះគម្រោង	ច្បាប់ហិរញ្ញវត្ថុឆ្នាំ ២០២០	ការអនុវត្តឆ្នាំ២០២០	
		គិតជាបៀល	ដុល្លារ (*)
គម្រោងផ្គត់ផ្គង់ទឹកស្អាត និងលើកកម្ពស់អនាម័យ	20.185.000.000	3.335.442.575	817.584
គម្រោងផ្គត់ផ្គង់ទឹកស្អាត និងអនាម័យតាមខេត្ត	60.555.000.000	13.647.938.468	3.345.386
គម្រោងផ្គត់ផ្គង់ទឹកស្អាតប្រជុំជន	20.185.000.000	24.057.354.068	5.896.944
គម្រោងសាងសង់រោងចក្រប្រព្រឹត្តិកម្មទឹកស្អាតបាក់ខែង ជំហានទី១	201.850.000.000	205.505.462.773	50.373.545
គម្រោងផ្សេងៗ	0	26.478.561.837	6.490.431
គម្រោងពហុវិនិយោគផ្សេងៗ	0	589.320.632.191	144.454.405



Handwritten signature or mark

ការគ្រប់គ្រងឆ្នាំ២០២០
តារាង "គ៤"
ចំណាយថវិកាថ្នាក់ក្រោមជាតិ

ឯកតា: រៀល

បរិយាយ	ឆ្នាំ២០២០		អនុវត្ត/ច្បាប់ហិរញ្ញវត្ថុ	
	ច្បាប់ហិរញ្ញវត្ថុ	អនុវត្ត	%ច្បាប់	កើន(+)/ថយ(-)
១-ចំណាយថវិកាអស់រដ្ឋបាលរាជធានី ខេត្ត	2.286.585.000.000*	1.942.487.494.145	85,0%	-344.097.505.855
ក-ចំណាយចរន្ត	1.792.229.000.000	1.497.462.410.665	83,6%	-294.766.589.335
ជំពូក ៦០:ការទិញ	93.251.000.000	75.387.402.430	80,8%	-17.863.597.570
ជំពូក ៦១:សេវាកម្ម	1.172.404.700.000	955.908.088.481	81,5%	-216.496.611.519
ជំពូក ៦៤:បន្ទុកបុគ្គលិក	160.596.000.000	169.705.008.350	105,7%	+9.109.008.350
ជំពូក ៦២:អត្ថប្រយោជន៍សង្គម	89.367.000.000	107.978.759.213	120,8%	+18.611.759.213
ជំពូក ៦៥:ឧបត្ថម្ភធន	188.833.000.000	188.428.197.191	99,8%	-404.802.809
ជំពូក ៦៣:ពន្ធ និងអាករ	89.300.000	54.955.000	61,5%	-34.345.000
ជំពូក ៦៩:ចំណាយមិនបានគ្រោងទុក	87.688.000.000	0	0,0%	-87.688.000.000
ខ-ចំណាយមូលធន	494.356.000.000	445.025.083.480	90,0%	-49.330.916.520
ជំពូក ២១:អចលនកម្មរូបិ	494.356.000.000	445.025.083.480	90,0%	-49.330.916.520
២-ចំណាយថវិកាអស់រដ្ឋបាលក្រុង ស្រុក	274.390.750.000	263.504.917.251	96,0%	-10.885.832.749
ក-ចំណាយចរន្ត	274.390.750.000	263.504.917.251	96,0%	-10.885.832.749
ជំពូក ៦០:ការទិញ	12.786.316.000**	13.719.189.673	107,3%	+932.873.673
ជំពូក ៦១:សេវាកម្ម	102.221.944.000***	104.185.061.853	101,9%	+1.963.117.853
ជំពូក ៦៤:បន្ទុកបុគ្គលិក	144.695.000.000	140.347.866.875	97,0%	-4.347.133.125
ជំពូក ៦២:អត្ថប្រយោជន៍សង្គម	2.196.350.000	5.252.798.850	239,2%	+3.056.448.850
ជំពូក ៦៩:ចំណាយមិនបានគ្រោងទុក	12.491.140.000	0	0,0%	-12.491.140.000
៣-ចំណាយថវិកាអស់រដ្ឋបាលខ្សែ សង្កាត់	943.781.232.045****	651.730.648.113	69,1%	-292.050.583.932
ក-ចំណាយរដ្ឋបាលសង្កាត់ចំណុះរាជធានី	58.539.894.887	48.874.123.688	83,5%	-9.665.771.199
ខ-ចំណាយរដ្ឋបាលសង្កាត់ចំណុះក្រុង	79.849.700.000	52.730.085.120	66,0%	-27.119.614.880
គ-ចំណាយរដ្ឋបាលឃុំ	805.391.637.158	550.126.439.305	68,3%	-255.265.197.853



ក្រសួងព្រះបរមរាជវាំង បានស្រាវជ្រាវឯកសារសរុបចំនួន៤៧៩ ១៣០លានរៀល រួមមានចំណាយចរន្តចំនួន៤៤៧ ១៣០លានរៀល និង មូលធនចំនួន៣២ ០០០លានរៀល ដែលក្នុងនោះ៖ (១)-ឯកសារថវិកាចំនួន៤៧១ ២៣០លានរៀល ដោយយោងប្រកាស រដ្ឋបាលសង្កាត់ចំណុះរាជធានី ជាគុណប្រយោជន៍ដល់ថវិការដ្ឋបាលរាជធានី ខេត្ត និង(២)- ឯកសារថវិកាចំនួន ៧ ៩០០លានរៀល ប្រើប្រាស់សម្រាប់ថវិកាជូនសាលាខេត្តសៀមរាប (មូលនិធិអភិរក្ស និងអភិវឌ្ឍន៍តំបន់អង្គរ)។

/s/

(**) គូលេខនេះ បូកបញ្ចូលថវិកា ប្រកាសបន្ថែមឥណទានការិយាល័យជំនាញ១៩វិស័យ ដែលសមាហរណកម្មចូលរចនាសម្ព័ន្ធក្រុង ស្រុក ចំនួន ៦៨០,៥លានរៀល

(***) គូលេខនេះ បានបូកបញ្ចូលនូវ (១) ឥណទានចំនួនចំនួន៤៨៨,២លានរៀល ដោយថវិកាការិយាល័យជំនាញ១៩វិស័យ ដែលសមាហរណកម្មចូលរចនាសម្ព័ន្ធការិយាល័យក្រុង ស្រុក (២)-ឥណទានចំនួន ១១ ៥៣៥,០លានរៀល ដោយយោងប្រកាសបន្ថែមឥណទានថវិកាពីការបែងចែកចំណូលសារពើពន្ធរបស់រដ្ឋបាលខេត្ត ៤% សម្រាប់ចំណាយអភិវឌ្ឍន៍, (៣) ប្រកាសបន្ថែមឥណទានថវិកាចំនួន ៨ ០០០,០លានរៀល សម្រាប់អនុវត្តមុខងារសេវាអនាម័យបរិស្ថាន និង (៤) ប្រកាសបន្ថែមឥណទានថវិកាពីមូលនិធិវិនិយោគរដ្ឋបាលថ្នាក់ក្រោមជាតិចំនួន១៦ស្រុក ចំនួន ៦ ៤៥៩,០លានរៀល សម្រាប់ចំណាយអភិវឌ្ឍន៍។

(****) គូលេខនេះបូកបញ្ចូលថវិកា ចំនួន១៤០ ៤៦៤,២លានរៀល ក្នុងនោះ ៖ (១) ឥណទានថវិកាចំនួន៣៩៥លានរៀល ដោយយោងការធ្វើនិយ័តកម្មថវិកាតាមប្រកាសលេខ១៤៣០.សហវ.ប្រកចុះថ្ងៃទី៣០ខែធ្នូឆ្នាំ២០១៩ ស្តីពីការផ្ទេរឥណទានថវិកា និង (២) និយ័តការនីយកម្មនៃកិច្ចប្រតិបត្តិការចំណាយថវិកាបន្ថែមចំនួន ១៤០ ០៦៩,២លានរៀល សម្រាប់ការគ្រប់គ្រងឆ្នាំ២០២០ ។



(Handwritten mark)

ការគ្រប់គ្រងឆ្នាំ២០២០
តារាង "គ៥"
ចំណាយថវិកាស្តីបាលរាជធានី ខេត្ត

ឯកតា: រៀល

បរិយាយ	ឆ្នាំ២០២០		អនុបត្ត/ប្រាប់បរិច្ឆេទ	
	ច្បាប់ហិរញ្ញវត្ថុ (*)	អនុវត្ត	%ច្បាប់	កើន (+)/ថយ (-)
	1	2	3=2/1	4=2-1
សរុបរួម	2.286.585.000.000	1.942.487.494.145	85,0%	-344.097.505.855
ក-ចំណាយចរន្ត	1.792.229.000.000	1.497.462.410.665	83,6%	-294.766.589.335
ជំពូក ៦០៖ការទិញ	93.251.000.000	75.387.402.430	80,8%	-17.863.597.570
ជំពូក ៦១៖សេវាកម្ម	1.172.404.700.000	955.908.088.481	81,5%	-216.496.611.519
ជំពូក ៦៤៖បន្ទុកបុគ្គលិក	160.596.000.000	169.705.008.350	105,7%	+9.109.008.350
ជំពូក ៦២៖អត្ថប្រយោជន៍សង្គម	89.367.000.000	107.978.759.213	120,8%	+18.611.759.213
ជំពូក ៦៥៖ឧបត្ថម្ភធន	188.833.000.000	188.428.197.191	99,8%	-404.802.809
ជំពូក ៦៣៖ពន្ធ និងអាករ	89.300.000	54.955.000	61,5%	-34.345.000
ខ-ចំណាយមូលធន	494.356.000.000	445.025.083.480	90,0%	-49.330.916.520
ជំពូក ២១៖អចលនកម្មបី	494.356.000.000	445.025.083.480	90,0%	-49.330.916.520
០១-បន្ថែមនានាដ៏យ	70.392.100.000	68.725.990.749	97,6%	-1.666.109.251
ក-ចំណាយចរន្ត	60.912.100.000	60.766.790.749	99,8%	-145.309.251
ជំពូក ៦០៖ការទិញ	3.259.000.000	2.938.022.570	90,2%	-320.977.430
ជំពូក ៦១៖សេវាកម្ម	45.243.000.000	46.704.137.643	103,2%	+1.461.137.643
ជំពូក ៦៤៖បន្ទុកបុគ្គលិក	5.416.100.000	5.225.651.536	96,5%	-190.448.464
ជំពូក ៦២៖អត្ថប្រយោជន៍សង្គម	1.000.000.000	2.393.579.000	239,4%	+1.393.579.000
ជំពូក ៦៥៖ឧបត្ថម្ភធន	3.504.000.000	3.504.000.000	100,0%	0
ជំពូក ៦៣៖ពន្ធ និងអាករ	2.000.000	1.400.000	70,0%	-600.000
ខ-ចំណាយមូលធន	9.480.000.000	7.959.200.000	84,0%	-1.520.800.000
ជំពូក ២១៖អចលនកម្មបី	9.480.000.000	7.959.200.000	84,0%	-1.520.800.000
០២-នានាដ៏ដទៃ	57.731.000.000	65.706.425.813	113,8%	+7.975.425.813
ក-ចំណាយចរន្ត	54.749.000.000	60.744.762.613	111,0%	+5.995.762.613
ជំពូក ៦០៖ការទិញ	2.953.000.000	2.839.207.751	96,1%	-113.792.249
ជំពូក ៦១៖សេវាកម្ម	27.980.000.000	34.401.541.275	123,0%	+6.421.541.275
ជំពូក ៦៤៖បន្ទុកបុគ្គលិក	8.144.000.000	8.297.977.587	101,9%	+153.977.587
ជំពូក ៦២៖អត្ថប្រយោជន៍សង្គម	1.200.000.000	2.580.916.000	215,1%	+1.380.916.000
ជំពូក ៦៥៖ឧបត្ថម្ភធន	12.613.000.000	12.615.720.000	100,0%	+2.720.000
ជំពូក ៦៣៖ពន្ធ និងអាករ	10.000.000	9.400.000	94,0%	-600.000
ខ-ចំណាយមូលធន	2.982.000.000	4.961.663.200	166,4%	+1.979.663.200
ជំពូក ២១៖អចលនកម្មបី	2.982.000.000	4.961.663.200	166,4%	+1.979.663.200



/

ការគ្រប់គ្រងឆ្នាំ២០២០

តារាង "គ៥"

ចំណាយថវិកាស្តង់ដាររាជធានី ខេត្ត

ឯកតា: រៀល

បរិយាយ	ឆ្នាំ២០២០		អនុវត្ត/ច្បាប់ហិរញ្ញវត្ថុ	
	ច្បាប់ហិរញ្ញវត្ថុ(*)	អនុវត្ត	%ច្បាប់	កើន(+)/ថយ(-)
	1	2	3=2/1	4=2-1
០៣-កំពង់ចាម	77.369.600.000	81.851.155.863	105,8%	+4.481.555.863
ក-ចំណាយចរន្ត	66.150.600.000	71.113.098.863	107,5%	+4.962.498.863
ជំពូក ៦០:ការទិញ	3.518.000.000	3.323.742.400	94,5%	-194.257.600
ជំពូក ៦១:សេវាកម្ម	49.781.000.000	56.292.920.389	113,1%	+6.511.920.389
ជំពូក ៦៤:បន្ទុកបុគ្គលិក	5.539.600.000	4.591.555.674	82,9%	-948.044.326
ជំពូក ៦២:អត្ថប្រយោជន៍សង្គម	1.900.000.000	2.703.480.400	142,3%	+803.480.400
ជំពូក ៦៥:ឧបត្ថម្ភធន	4.197.000.000	4.197.000.000	100,0%	0
ជំពូក ៦៣:ពន្ធ និងអាករ	5.000.000	4.400.000	88,0%	-600.000
ខ-ចំណាយមូលធន	11.219.000.000	10.738.057.000	95,7%	-480.943.000
ជំពូក ២១:អចលកម្មប្រើ	11.219.000.000	10.738.057.000	95,7%	-480.943.000
០៤-កំពង់ឆ្នាំង	26.904.000.000	32.554.800.860	121,0%	+5.650.800.860
ក-ចំណាយចរន្ត	23.986.000.000	27.891.050.860	116,3%	+3.905.050.860
ជំពូក ៦០:ការទិញ	4.000.000.000	2.950.403.500	73,8%	-1.049.596.500
ជំពូក ៦១:សេវាកម្ម	13.079.600.000	18.782.612.800	143,6%	+5.703.012.800
ជំពូក ៦៤:បន្ទុកបុគ្គលិក	3.521.000.000	3.551.892.560	100,9%	+30.892.560
ជំពូក ៦២:អត្ថប្រយោជន៍សង្គម	243.000.000	172.742.000	71,1%	-70.258.000
ជំពូក ៦៥:ឧបត្ថម្ភធន	2.432.000.000	2.432.000.000	100,0%	0
ជំពូក ៦៣:ពន្ធ និងអាករ	1.400.000	1.400.000	100,0%	0
ខ-ចំណាយមូលធន	2.918.000.000	4.663.750.000	159,8%	+1.745.750.000
ជំពូក ២១:អចលកម្មប្រើ	2.918.000.000	4.663.750.000	159,8%	+1.745.750.000
០៥-កំពង់ស្ពឺ	49.934.000.000	58.231.059.304	116,6%	+8.297.059.304
ក-ចំណាយចរន្ត	43.594.000.000	46.088.711.304	105,7%	+2.494.711.304
ជំពូក ៦០:ការទិញ	2.980.000.000	2.411.734.397	80,9%	-568.265.603
ជំពូក ៦១:សេវាកម្ម	28.803.000.000	32.401.269.300	112,5%	+3.598.269.300
ជំពូក ៦៤:បន្ទុកបុគ្គលិក	6.694.000.000	6.609.104.607	98,7%	-84.895.393
ជំពូក ៦២:អត្ថប្រយោជន៍សង្គម	700.000.000	1.414.553.000	202,1%	+714.553.000
ជំពូក ៦៥:ឧបត្ថម្ភធន	3.245.000.000	3.245.000.000	100,0%	0
ជំពូក ៦៣:ពន្ធ និងអាករ	15.000.000	7.050.000	47,0%	-7.950.000
ខ-ចំណាយមូលធន	6.340.000.000	12.142.348.000	191,5%	+5.802.348.000
ជំពូក ២១:អចលកម្មប្រើ	6.340.000.000	12.142.348.000	191,5%	+5.802.348.000



(Handwritten mark)

ការគ្រប់គ្រងឆ្នាំ២០២០

តារាង "គ៥"

ចំណាយថវិកាស្តីបាលរាជធានី ខេត្ត

ឯកតា: រៀល

បរិយាយ	ឆ្នាំ២០២០		អនុវត្ត/ច្បាប់ហិរញ្ញវត្ថុ	
	ច្បាប់ហិរញ្ញវត្ថុ (')	អនុវត្ត	%ច្បាប់	កើន (+)/ថយ (-)
	1	2	3=2/1	4=2-1
០៦- ភ្នំពេញ	34.051.600.000	33.675.218.546	98,9%	-376.381.454
ក-ចំណាយចរន្ត	27.099.600.000	25.262.170.416	93,2%	-1.837.429.584
ជំពូក ៦០: ការទិញ	1.859.000.000	1.851.023.850	99,6%	-7.976.150
ជំពូក ៦១: សេវាកម្ម	16.728.000.000	14.602.784.100	87,3%	-2.125.215.900
ជំពូក ៦៤: បន្ទុកបុគ្គលិក	3.539.600.000	3.621.442.466	102,3%	+81.842.466
ជំពូក ៦២: អត្ថប្រយោជន៍សង្គម	975.000.000	2.104.420.000	215,8%	+1.129.420.000
ជំពូក ៦៥: ឧបត្ថម្ភធន	3.081.000.000	3.081.000.000	100,0%	0
ជំពូក ៦៣: ពន្ធ និងអាករ	2.000.000	1.500.000	75,0%	-500.000
ខ-ចំណាយមូលធន	6.952.000.000	8.413.048.130	121,0%	+1.461.048.130
ជំពូក ២១: អចលនកម្មរូបិ	6.952.000.000	8.413.048.130	121,0%	+1.461.048.130
០៧- ភ្នំពេញ	44.378.900.000	40.890.830.622	92,1%	-3.488.069.378
ក-ចំណាយចរន្ត	31.486.900.000	29.201.425.222	92,7%	-2.285.474.778
ជំពូក ៦០: ការទិញ	2.200.000.000	2.031.578.105	92,3%	-168.421.895
ជំពូក ៦១: សេវាកម្ម	19.466.400.000	18.123.826.200	93,1%	-1.342.573.800
ជំពូក ៦៤: បន្ទុកបុគ្គលិក	4.687.900.000	4.612.810.217	98,4%	-75.089.783
ជំពូក ៦២: អត្ថប្រយោជន៍សង្គម	503.000.000	1.452.821.700	288,8%	+949.821.700
ជំពូក ៦៥: ឧបត្ថម្ភធន	2.974.000.000	2.978.789.000	100,2%	+4.789.000
ជំពូក ៦៣: ពន្ធ និងអាករ	1.600.000	1.600.000	100,0%	0
ខ-ចំណាយមូលធន	12.892.000.000	11.689.405.400	90,7%	-1.202.594.600
ជំពូក ២១: អចលនកម្មរូបិ	12.892.000.000	11.689.405.400	90,7%	-1.202.594.600
០៨- កណ្តាល	111.759.290.000	128.795.288.803	115,2%	+17.036.088.803
ក-ចំណាយចរន្ត	108.599.200.000	124.922.108.803	115,0%	+16.322.908.803
ជំពូក ៦០: ការទិញ	4.574.000.000	4.101.787.622	89,7%	-472.212.378
ជំពូក ៦១: សេវាកម្ម	83.531.500.000	102.575.736.500	122,8%	+19.044.236.500
ជំពូក ៦៤: បន្ទុកបុគ្គលិក	8.396.200.000	8.294.065.381	98,8%	-102.134.619
ជំពូក ៦២: អត្ថប្រយោជន៍សង្គម	3.788.000.000	5.243.969.300	138,4%	+1.455.969.300
ជំពូក ៦៥: ឧបត្ថម្ភធន	4.702.000.000	4.702.000.000	100,0%	0
ជំពូក ៦៣: ពន្ធ និងអាករ	5.500.000	4.550.000	82,7%	-950.000
ខ-ចំណាយមូលធន	3.160.000.000	3.873.180.000	122,6%	+713.180.000
ជំពូក ២១: អចលនកម្មរូបិ	3.160.000.000	3.873.180.000	122,6%	+713.180.000



ការគ្រប់គ្រងឆ្នាំ២០២០
តារាង "គ៥"
ចំណាយថវិការដ្ឋបាលរាជធានី ខេត្ត

ឯកតា: រៀល

បរិយាយ	ឆ្នាំ២០២០		អនុវត្ត/ច្បាប់ហិរញ្ញវត្ថុ	
	ច្បាប់ហិរញ្ញវត្ថុ(°)	អនុវត្ត	%ច្បាប់	កើន(+)/ថយ(-)
	1	2	3=2/1	4=2-1
០៩-កោះកុង	22.387.400.000	26.132.853.133	116,7%	+3.745.453.133
ក-ចំណាយចរន្ត	19.657.400.000	19.034.144.133	96,8%	-623.255.867
ជំពូក ៦០៖ការទិញ	2.197.000.000	1.617.630.300	73,6%	-579.369.700
ជំពូក ៦១៖សេវាកម្ម	12.387.000.000	12.758.609.000	103,0%	+371.609.000
ជំពូក ៦៤៖បន្ទុកបុគ្គលិក	3.109.400.000	2.573.979.833	82,8%	-535.420.167
ជំពូក ៦២៖អត្ថប្រយោជន៍សង្គម	271.000.000	1.015.925.000	374,9%	+744.925.000
ជំពូក ៦៥៖ឧបត្ថម្ភធន	1.068.000.000	1.068.000.000	100,0%	0
ខ-ចំណាយមូលធន	2.730.000.000	7.098.709.000	260,0%	+4.368.709.000
ជំពូក ២១៖អចលកម្មបី	2.730.000.000	7.098.709.000	260,0%	+4.368.709.000
១០-ប្រទេស	29.800.300.000	42.369.792.445	142,2%	+12.569.492.445
ក-ចំណាយចរន្ត	29.450.300.000	40.279.103.445	136,8%	+10.828.803.445
ជំពូក ៦០៖ការទិញ	1.450.000.000	1.383.441.050	95,4%	-66.558.950
ជំពូក ៦១៖សេវាកម្ម	21.544.000.000	32.293.395.395	149,9%	+10.749.395.395
ជំពូក ៦៤៖បន្ទុកបុគ្គលិក	3.744.300.000	3.712.287.000	99,1%	-32.013.000
ជំពូក ៦២៖អត្ថប្រយោជន៍សង្គម	375.000.000	1.122.980.000	299,5%	+747.980.000
ជំពូក ៦៥៖ឧបត្ថម្ភធន	1.767.000.000	1.767.000.000	100,0%	0
ខ-ចំណាយមូលធន	350.000.000	2.090.689.000	597,3%	+1.740.689.000
ជំពូក ២១៖អចលកម្មបី	350.000.000	2.090.689.000	597,3%	+1.740.689.000
១១-មណ្ឌលគិរី	32.131.900.000	37.595.830.711	117,0%	+5.463.930.711
ក-ចំណាយចរន្ត	28.200.900.000	32.994.318.711	117,0%	+4.793.418.711
ជំពូក ៦០៖ការទិញ	1.079.000.000	1.171.743.200	108,6%	+92.743.200
ជំពូក ៦១៖សេវាកម្ម	22.776.200.000	27.705.532.200	121,6%	+4.929.332.200
ជំពូក ៦៤៖បន្ទុកបុគ្គលិក	2.640.900.000	2.568.443.311	97,3%	-72.456.689
ជំពូក ៦២៖អត្ថប្រយោជន៍សង្គម	450.000.000	777.800.000	172,8%	+327.800.000
ជំពូក ៦៥៖ឧបត្ថម្ភធន	769.000.000	769.000.000	100,0%	0
ខ-ចំណាយមូលធន	1.800.000	1.800.000	100,0%	0
ជំពូក ២១៖អចលកម្មបី	3.931.000.000	4.601.512.000	117,1%	+670.512.000
ជំពូក ២២៖អចលកម្មបី	3.931.000.000	4.601.512.000	117,1%	+670.512.000



Handwritten mark

ការគ្រប់គ្រងឆ្នាំ២០២០
តារាង "គ៥"
ចំណាយថវិការដ្ឋបាលរាជធានី ខេត្ត

ឯកតា: រៀល

បរិយាយ	ឆ្នាំ២០២០		អនុវត្ត/ប្រាប់ហិរញ្ញវត្ថុ	
	ច្បាប់ហិរញ្ញវត្ថុ(°)	អនុវត្ត	%ច្បាប់	កើន(+)/ថយ(-)
	1	2	3=2/1	4=2-1
១២-រាជធានីភ្នំពេញ	1.202.463.000.000	759.820.161.404	63,2%	-442.642.838.596
ក-ចំណាយចរន្ត	846.295.000.000	487.569.876.704	57,6%	-358.725.123.296
ជំពូក ៦០៖ការទិញ	34.282.000.000	23.373.872.755	68,2%	-10.908.127.245
ជំពូក ៦១៖សេវាកម្ម	534.332.000.000	230.131.527.123	43,1%	-304.200.472.877
ជំពូក ៦៤៖បន្ទុកបុគ្គលិក	45.221.000.000	56.172.125.922	124,2%	+10.951.125.922
ជំពូក ៦២៖អត្ថប្រយោជន៍សង្គម	58.280.000.000	58.234.042.713	99,9%	-45.957.287
ជំពូក ៦៥៖ឧបត្ថម្ភធន	120.000.000.000	119.657.108.191	99,7%	-342.891.809
ជំពូក ៦៣៖ពន្ធ និងអាករ	2.000.000	1.200.000	60,0%	-800.000
ខ-ចំណាយមូលធន	356.168.000.000	272.250.284.700	76,4%	-83.917.715.300
ជំពូក ២១៖អចលនកម្មរូបិ	356.168.000.000	272.250.284.700	76,4%	-83.917.715.300
១៣-ព្រះវិហារ	17.361.100.000	37.080.624.558	213,6%	+19.719.524.558
ក-ចំណាយចរន្ត	16.941.100.000	32.972.132.658	194,6%	+16.031.032.658
ជំពូក ៦០៖ការទិញ	1.662.000.000	1.582.816.680	95,2%	-79.183.320
ជំពូក ៦១៖សេវាកម្ម	8.995.000.000	25.281.639.400	281,1%	+16.286.639.400
ជំពូក ៦៤៖បន្ទុកបុគ្គលិក	2.738.100.000	2.632.476.578	96,1%	-105.623.422
ជំពូក ៦២៖អត្ថប្រយោជន៍សង្គម	1.769.000.000	1.898.200.000	107,3%	+129.200.000
ជំពូក ៦៥៖ឧបត្ថម្ភធន	1.572.000.000	1.572.000.000	100,0%	0
ជំពូក ៦៣៖ពន្ធ និងអាករ	5.000.000	5.000.000	100,0%	0
ខ-ចំណាយមូលធន	420.000.000	4.108.491.900	978,2%	+3.688.491.900
ជំពូក ២១៖អចលនកម្មរូបិ	420.000.000	4.108.491.900	978,2%	+3.688.491.900
១៤-ផ្សេងៗ	38.244.600.000	53.731.332.736	140,5%	+15.486.732.736
ក-ចំណាយចរន្ត	30.744.600.000	39.944.190.736	129,9%	+9.199.590.736
ជំពូក ៦០៖ការទិញ	1.715.000.000	1.636.316.549	95,4%	-78.683.451
ជំពូក ៦១៖សេវាកម្ម	18.802.000.000	27.685.083.900	147,2%	+8.883.083.900
ជំពូក ៦៤៖បន្ទុកបុគ្គលិក	4.693.600.000	5.661.730.287	120,6%	+968.130.287
ជំពូក ៦២៖អត្ថប្រយោជន៍សង្គម	300.000.000	581.060.000	193,7%	+281.060.000
ជំពូក ៦៥៖ឧបត្ថម្ភធន	4.380.000.000	4.380.000.000	100,0%	0
ខ-ចំណាយមូលធន	7.500.000.000	13.787.142.000	183,8%	+6.287.142.000
ជំពូក ២១៖អចលនកម្មរូបិ	7.500.000.000	13.787.142.000	183,8%	+6.287.142.000



ការគ្រប់គ្រងឆ្នាំ២០២០

តារាង "គ៥"

ចំណាយថវិកាស្នូលរាជធានី ខេត្ត

ឯកតា: រៀល

បរិយាយ	ឆ្នាំ២០២០		អនុវត្ត/ច្បាប់ហិរញ្ញវត្ថុ	
	ច្បាប់ហិរញ្ញវត្ថុ (')	អនុវត្ត	%ច្បាប់	កើន (+)/ថយ (-)
	1	2	3=2/1	4=2-1
១៥-ពោធិ៍សាត់	34.948.500.000	37.773.105.384	108,1%	+2.824.605.384
ក-ចំណាយចរន្ត	30.590.500.000	32.791.605.384	107,2%	+2.201.105.384
ជំពូក ៦០៖ការទិញ	1.824.000.000	1.675.941.338	91,9%	-148.058.662
ជំពូក ៦១៖សេវាកម្ម	22.215.600.000	23.858.952.286	107,4%	+1.643.352.286
ជំពូក ៦៤៖បន្ទុកបុគ្គលិក	3.378.500.000	3.542.439.760	104,9%	+163.939.760
ជំពូក ៦២៖អត្ថប្រយោជន៍សង្គម	400.000.000	1.640.872.000	410,2%	+1.240.872.000
ជំពូក ៦៥៖ឧបត្ថម្ភធន	2.071.000.000	2.071.000.000	100,0%	0
ជំពូក ៦៣៖ពន្ធ និងអាករ	2.400.000	2.400.000	100,0%	0
ខ-ចំណាយមូលធន	4.358.000.000	4.981.500.000	114,3%	+623.500.000
ជំពូក ២១៖អចលកម្មរូបិ	4.358.000.000	4.981.500.000	114,3%	+623.500.000
១៦-រតនគិរី	25.710.100.000	40.978.490.079	159,4%	+15.268.390.079
ក-ចំណាយចរន្ត	13.996.100.000	16.513.551.929	118,0%	+2.517.451.929
ជំពូក ៦០៖ការទិញ	1.555.000.000	1.398.617.621	89,9%	-156.382.379
ជំពូក ៦១៖សេវាកម្ម	7.018.500.000	9.719.253.825	138,5%	+2.700.753.825
ជំពូក ៦៤៖បន្ទុកបុគ្គលិក	3.061.100.000	3.051.258.083	99,7%	-9.841.917
ជំពូក ៦២៖អត្ថប្រយោជន៍សង្គម	272.000.000	802.872.400	295,2%	+530.872.400
ជំពូក ៦៥៖ឧបត្ថម្ភធន	1.539.000.000	1.539.000.000	100,0%	0
ជំពូក ៦៣៖ពន្ធ និងអាករ	3.500.000	2.550.000	72,9%	-950.000
ខ-ចំណាយមូលធន	11.714.000.000	24.464.938.150	208,9%	+12.750.938.150
ជំពូក ២១៖អចលកម្មរូបិ	11.714.000.000	24.464.938.150	208,9%	+12.750.938.150
១៧-សៀមរាប	111.836.100.000	81.810.433.567	73,2%	-30.025.666.433
ក-ចំណាយចរន្ត	79.405.100.000	68.070.843.567	85,7%	-11.334.256.433
ជំពូក ៦០៖ការទិញ	4.709.000.000	3.266.959.400	69,4%	-1.442.040.600
ជំពូក ៦១៖សេវាកម្ម	44.170.900.000	37.252.282.757	84,3%	-6.918.617.243
ជំពូក ៦៤៖បន្ទុកបុគ្គលិក	5.568.100.000	5.604.759.310	99,9%	+36.659.310
ជំពូក ៦២៖អត្ថប្រយោជន៍សង្គម	11.300.000.000	13.395.262.100	118,5%	+2.095.262.100
ជំពូក ៦៥៖ឧបត្ថម្ភធន	4.620.000.000	4.551.580.000	98,5%	-68.420.000
ជំពូក ៦៣៖ពន្ធ និងអាករ	32.431.000.000	13.739.590.000	42,4%	-18.691.410.000
ជំពូក ២១៖អចលកម្មរូបិ	32.431.000.000	13.739.590.000	42,4%	-18.691.410.000



(Handwritten mark)

ការគ្រប់គ្រងឆ្នាំ២០២០

តារាង "គ៥"

ចំណាយថវិការដ្ឋបាលរាជធានី ខេត្ត

ឯកតា: រៀល

បរិយាយ	ឆ្នាំ២០២០		អនុវត្ត/ច្បាប់/ចរិយាវិធាន	
	ច្បាប់ហិរញ្ញវត្ថុ(')	អនុវត្ត	%ច្បាប់	កើន(+)/ថយ(-)
	1	2	3=2/1	4=2-1
១៨- ព្រះសីហនុ	127.298.400.000	87.836.451.736	69,0%	-39.461.948.264
ក-ចំណាយចរន្ត	123.398.400.000	82.541.451.736	66,9%	-40.856.948.264
ជំពូក ៦០៖ការទិញ	3.291.000.000	2.940.675.686	89,4%	-350.324.314
ជំពូក ៦១៖សេវាកម្ម	100.282.000.000	63.781.802.882	63,6%	-36.500.197.118
ជំពូក ៦៤៖បន្ទុកបុគ្គលិក	10.684.400.000	10.848.937.668	101,5%	+164.537.668
ជំពូក ៦២៖អគ្គប្រយោជន៍សង្គម	1.400.000.000	3.539.035.500	252,8%	+2.139.035.500
ជំពូក ៦៥៖ឧបត្ថម្ភធន	1.431.000.000	1.431.000.000	100,0%	0
ខ-ចំណាយមូលធន	3.900.000.000	5.295.000.000	135,8%	+1.395.000.000
ជំពូក ២១៖អចលនកម្មរូបី	3.900.000.000	5.295.000.000	135,8%	+1.395.000.000
១៩- ស្ទឹងត្រែង	23.219.200.000	40.982.236.943	176,5%	+17.763.036.943
ក-ចំណាយចរន្ត	21.578.200.000	33.747.736.943	156,4%	+12.169.536.943
ជំពូក ៦០៖ការទិញ	1.989.000.000	1.933.775.317	97,2%	-55.224.683
ជំពូក ៦១៖សេវាកម្ម	14.889.000.000	27.303.650.805	183,4%	+12.414.650.805
ជំពូក ៦៤៖បន្ទុកបុគ្គលិក	2.607.200.000	2.473.182.821	94,9%	-134.017.179
ជំពូក ៦២៖អគ្គប្រយោជន៍សង្គម	507.000.000	892.928.000	176,1%	+385.928.000
ជំពូក ៦៥៖ឧបត្ថម្ភធន	1.142.000.000	1.142.000.000	100,0%	0
ជំពូក ៦៣៖ពន្ធ និងអាករ	6.000.000	2.200.000	36,7%	-3.800.000
ខ-ចំណាយមូលធន	1.641.000.000	7.234.500.000	440,9%	+5.593.500.000
ជំពូក ២១៖អចលនកម្មរូបី	1.641.000.000	7.234.500.000	440,9%	+5.593.500.000
២០- ស្វាយរៀង	34.280.900.000	37.485.951.621	109,3%	+3.205.051.621
ក-ចំណាយចរន្ត	33.740.900.000	35.385.951.621	104,9%	+1.645.051.621
ជំពូក ៦០៖ការទិញ	1.855.000.000	1.830.067.450	98,7%	-24.912.550
ជំពូក ៦១៖សេវាកម្ម	22.271.000.000	25.089.031.300	112,7%	+2.818.031.300
ជំពូក ៦៤៖បន្ទុកបុគ្គលិក	5.080.900.000	5.197.194.771	102,3%	+116.294.771
ជំពូក ៦២៖អគ្គប្រយោជន៍សង្គម	590.000.000	303.638.100	51,5%	-286.361.900
ជំពូក ៦៥៖ឧបត្ថម្ភធន	2.966.000.000	2.966.000.000	100,0%	0
ខ-ចំណាយមូលធន	540.000.000	2.100.000.000	388,9%	+1.560.000.000
ជំពូក ២១៖អចលនកម្មរូបី	540.000.000	2.100.000.000	388,9%	+1.560.000.000



(Handwritten mark)

ការគ្រប់គ្រងឆ្នាំ២០២០

តារាង "គ៥"

ចំណាយថវិការដ្ឋបាលរាជធានី ខេត្ត

ឯកតា: រៀល

បរិយាយ	ឆ្នាំ២០២០		អនុវត្ត/ច្បាប់ហិរញ្ញវត្ថុ	
	ច្បាប់ហិរញ្ញវត្ថុ (')	អនុវត្ត	%ច្បាប់	កើន (+)/ថយ (-)
	1	2	3=2/1	4=2-1
២១-សាវត្រ	31.199.100.000	37.022.663.248	118,7%	+5.823.563.248
ក-ចំណាយចរន្ត	27.909.100.000	31.636.338.248	113,4%	+3.727.238.248
ជំពូក ៦០:ការទិញ	2.317.000.000	2.249.004.208	97,1%	-67.995.792
ជំពូក ៦១:សេវាកម្ម	15.169.000.000	19.500.347.500	128,6%	+4.331.347.500
ជំពូក ៦៤:បន្ទុកបុគ្គលិក	4.855.100.000	5.003.861.740	103,1%	+148.761.740
ជំពូក ៦២:អត្ថប្រយោជន៍សង្គម	814.000.000	1.133.124.800	139,2%	+319.124.800
ជំពូក ៦៥:ឧបត្ថម្ភធន	3.750.000.000	3.750.000.000	100,0%	0
ខ-ចំណាយមូលធន	3.290.000.000	5.386.325.000	163,7%	+2.096.325.000
ជំពូក ២១:អចលកម្មរូបី	3.290.000.000	5.386.325.000	163,7%	+2.096.325.000
២២-ឧត្តរមានជ័យ	11.277.100.000	18.972.658.906	168,2%	+7.695.558.906
ក-ចំណាយចរន្ត	10.857.100.000	17.158.658.906	158,0%	+6.301.558.906
ជំពូក ៦០:ការទិញ	1.300.000.000	1.100.110.700	84,6%	-199.889.300
ជំពូក ៦១:សេវាកម្ម	4.529.000.000	10.715.814.000	236,6%	+6.186.814.000
ជំពូក ៦៤:បន្ទុកបុគ្គលិក	2.694.100.000	2.789.169.206	103,5%	+95.069.206
ជំពូក ៦២:អត្ថប្រយោជន៍សង្គម	564.000.000	1.325.360.000	235,0%	+761.360.000
ជំពូក ៦៥:ឧបត្ថម្ភធន	1.226.000.000	1.226.000.000	100,0%	0
ជំពូក ៦៣:ពន្ធ និងអាករ	4.000.000	2.205.000	55,1%	-1.795.000
ខ-ចំណាយមូលធន	420.000.000	1.814.000.000	431,9%	+1.394.000.000
ជំពូក ២១:អចលកម្មរូបី	420.000.000	1.814.000.000	431,9%	+1.394.000.000
២៣-ត្បូងឃ្មុំ	30.813.700.000	38.351.587.001	124,5%	+7.537.887.001
ក-ចំណាយចរន្ត	26.613.700.000	33.624.587.001	126,3%	+7.010.887.001
ជំពូក ៦០:ការទិញ	1.100.000.000	1.018.756.400	92,6%	-81.243.600
ជំពូក ៦១:សេវាកម្ម	22.039.000.000	29.981.808.400	136,0%	+7.942.808.400
ជំពូក ៦៤:បន្ទុកបុគ្គលិក	2.299.700.000	2.025.847.201	88,1%	-273.852.799
ជំពូក ៦២:អត្ថប្រយោជន៍សង្គម	116.000.000	194.075.000	167,3%	+78.075.000
ជំពូក ៦៥:ឧបត្ថម្ភធន	402.000.000	402.000.000	100,0%	0
ជំពូក ៦៣:ពន្ធ និងអាករ	4.000.000	2.100.000	52,5%	-1.900.000
ខ-ចំណាយមូលធន	4.200.000.000	4.727.000.000	112,5%	+527.000.000
ជំពូក ២១:អចលកម្មរូបី	4.200.000.000	4.727.000.000	112,5%	+527.000.000



(Handwritten mark)

ការគ្រប់គ្រងឆ្នាំ២០២០

តារាង "គ៥"

ចំណាយថវិការដ្ឋបាលរាជធានី ខេត្ត

ឯកតា: រៀល

បរិយាយ	ឆ្នាំ២០២០		អនុវត្ត/ច្បាប់ហិរញ្ញវត្ថុ	
	ច្បាប់ហិរញ្ញវត្ថុ (*)	អនុវត្ត	%ច្បាប់	កើន (+)/ថយ (-)
	1	2	3=2/1	4=2-1
២៤-ផែនការ	19.360.700.000	29.408.422.781	151,9%	+10.047.722.781
ក-ចំណាយចរន្ត	17.960.700.000	28.015.872.781	156,0%	+10.055.172.781
ជំពូក ៦០:ការទិញ	2.875.000.000	2.473.572.460	86,0%	-401.427.540
ជំពូក ៦១:សេវាកម្ម	10.756.000.000	21.244.381.130	197,5%	+10.488.381.130
ជំពូក ៦៤:បន្ទុកបុគ្គលិក	3.081.700.000	3.023.102.191	98,1%	-58.597.809
ជំពូក ៦២:អត្ថប្រយោជន៍សង្គម	250.000.000	750.817.000	300,3%	+500.817.000
ជំពូក ៦៥:ឧបត្ថម្ភធន	522.000.000	521.000.000	99,8%	-1.000.000
ជំពូក ៦៣:ពន្ធ និងអាករ	3.000.000	3.000.000	100,0%	0
ខ-ចំណាយមូលធន	1.400.000.000	1.392.550.000	99,5%	-7.450.000
ជំពូក ២១:អចលនកម្មរូបិ	1.400.000.000	1.392.550.000	99,5%	-7.450.000
២៥-គម្រោង	21.732.500.000	24.704.127.332	113,7%	+2.971.627.332
ក-ចំណាយចរន្ត	18.312.500.000	19.191.927.332	104,8%	+879.427.332
ជំពូក ៦០:ការទិញ	2.708.000.000	2.286.581.121	84,4%	-421.418.879
ជំពូក ៦១:សេវាកម្ម	5.616.000.000	7.720.148.371	137,5%	+2.104.148.371
ជំពូក ៦៤:បន្ទុកបុគ្គលិក	4.801.500.000	4.019.712.640	83,7%	-781.787.360
ជំពូក ៦២:អត្ថប្រយោជន៍សង្គម	1.400.000.000	2.304.285.200	164,6%	+904.285.200
ជំពូក ៦៥:ឧបត្ថម្ភធន	2.860.000.000	2.860.000.000	100,0%	0
ជំពូក ៦៣:ពន្ធ និងអាករ	2.000.000	1.200.000	60,0%	-800.000
ខ-ចំណាយមូលធន	3.420.000.000	5.512.200.000	161,2%	+2.092.200.000
ជំពូក ២១:អចលនកម្មរូបិ	3.420.000.000	5.512.200.000	161,2%	+2.092.200.000

(*) គួរលេខនេះបូកបញ្ចូលនូវឥណទានសរុបចំនួន៤៧៩ ១៣០លានរៀល រួមមានចំណាយចរន្តចំនួន៤៧៧ ១៣០លានរៀល និង ចំណាយមូលធនចំនួន៣២ ០០០លានរៀល ដែលក្នុងនោះ៖ (១)-ឥណទានថវិកាចំនួន៤៧១ ២៣០លានរៀល ដោយយោងប្រកាស បន្ថែមឥណទានថវិកាសម្រាប់ដាក់គុណប្រយោជន៍ដល់ថវិការដ្ឋបាលរាជធានី ខេត្ត និង(២)- ឥណទានថវិកាចំនួន ៧ ៩០០លានរៀល យោងការធ្វើនិយ័តកម្មឥណទានថវិកាជូនសាលាខេត្តសៀមរាប (មូលនិធិអភិវឌ្ឍន៍ និងអភិវឌ្ឍន៍តំបន់អង្គរ)។



(Handwritten mark)



ព្រះរាជក្រឹត្យ

យើង

នស/រកត/១២២១/ ៤៣៧

ព្រះករុណាព្រះបាទសម្តេចព្រះបរមនាថ នរោត្តម សីហមុនី
សមានភូមិជាតិសាសនា រក្ខតខត្តិយា ខេមរារដ្ឋរាស្ត្រ ពុទ្ធិន្ទ្រាធរាមហាក្សត្រ
ខេមរាជនា សមូហោភាស កម្ពុជឯករាជរដ្ឋបូរណសន្តិ សុភមង្គលា សិរីវិបុលា
ខេមរាស្រីពិរាស្ត្រ ព្រះចៅក្រុងកម្ពុជាធិបតី

- បានទ្រង់យល់រដ្ឋធម្មនុញ្ញ នៃព្រះរាជាណាចក្រកម្ពុជា
- បានទ្រង់យល់ព្រះរាជក្រឹត្យលេខ នស/រកត/០៩១៨/៩២៥ ចុះថ្ងៃទី ០៦ ខែ កញ្ញា ឆ្នាំ ២០១៨ ស្តីពីការតែងតាំងរាជរដ្ឋាភិបាល នៃព្រះរាជាណាចក្រកម្ពុជា
- បានទ្រង់យល់ព្រះរាជក្រឹត្យលេខ នស/រកត/០៣២០/៤២១ ចុះថ្ងៃទី៣០ ខែមីនា ឆ្នាំ២០២០ ស្តីពីការតែងតាំង និងតែសម្រួលសមាសភាពរាជរដ្ឋាភិបាល នៃព្រះរាជាណាចក្រកម្ពុជា
- បានទ្រង់យល់ព្រះរាជក្រមលេខ នស/រកម / ០៦១៨ / ០១២ ចុះថ្ងៃទី ២៨ ខែ មិថុនា ឆ្នាំ ២០១៨ ដែលប្រកាសឱ្យប្រើច្បាប់ស្តីពីការរៀបចំ និងការប្រព្រឹត្តទៅនៃគណៈរដ្ឋមន្ត្រី
- បានទ្រង់យល់ព្រះរាជក្រមលេខ នស/រកម/០១៩៦/១៥ ចុះថ្ងៃទី ២៤ ខែ មករា ឆ្នាំ ១៩៩៦ ដែលប្រកាសឱ្យប្រើច្បាប់ស្តីពីការបង្កើតក្រសួងទេសចរណ៍
- បានទ្រង់យល់សេចក្តីក្រាបបង្គំទូលថ្វាយរបស់សម្តេចអគ្គមហាសេនាបតីតេជោ ហ៊ុន សែន នាយករដ្ឋមន្ត្រី នៃព្រះរាជាណាចក្រកម្ពុជា

ត្រាស់បង្គាប់

- មាត្រា ១ :** តែងតាំងមុខតំណែងឯកឧត្តម **ហ៊ុន សុតា** ជាអនុរដ្ឋលេខាធិការ នៃក្រសួងទេសចរណ៍ ។
- មាត្រា ២ :** សម្តេចអគ្គមហាសេនាបតីតេជោ **ហ៊ុន សែន** នាយករដ្ឋមន្ត្រី នៃព្រះរាជាណាចក្រកម្ពុជា ត្រូវទទួលបន្ទុកអនុវត្តព្រះរាជក្រឹត្យនេះ ចាប់ពីថ្ងៃឡាយព្រះហស្តលេខាតទៅ ។

ពស. ២១១២ - ៤៥៧

នសហមនី

ធ្វើនៅព្រះបរមរាជវាំង, ថ្ងៃទី ១៤ ខែ ធ្នូ ឆ្នាំ ២០២១

នរោត្តម សីហមុនី
បានចម្លងត្រឹមត្រូវតាមច្បាប់ដើម
ឧបនាយករដ្ឋមន្ត្រីប្រចាំការ
រដ្ឋមន្ត្រីទទួលបន្ទុកទីស្តីការគណៈរដ្ឋមន្ត្រី



កិត្តិនីតិកោសលបណ្ឌិត **ប៊ិន ឈិន**



ព្រះរាជក្រឹត្យ

យើង

នស/រកត/១២២១/៤៤០

ព្រះករុណាព្រះបាទសម្តេចព្រះបរមនាថ នរោត្តម សីហមុនី
សមានភូមិជាតិសាសនា រក្ខតខត្តិយា ខេមរារដ្ឋរាស្ត្រ ពុទ្ធិន្ទ្រាធរាមហាក្សត្រ
ខេមរាជនា សមូហោភាស កម្ពុជឯករាជរដ្ឋបូរណសន្តិ សុភមង្គលា សិរីវិបុលា
ខេមរាស្រីពិរាស្ត្រ ព្រះចៅក្រុងកម្ពុជាធិបតី

- បានទ្រង់យល់រដ្ឋធម្មនុញ្ញ នៃព្រះរាជាណាចក្រកម្ពុជា
- បានទ្រង់យល់ព្រះរាជក្រឹត្យលេខ នស/រកត/០៩១៨/៩២៥ ចុះថ្ងៃទី០៦ ខែកញ្ញា ឆ្នាំ២០១៤ ស្តីពីការតែងតាំងរាជរដ្ឋាភិបាល នៃព្រះរាជាណាចក្រកម្ពុជា
- បានទ្រង់យល់ព្រះរាជក្រឹត្យលេខ នស/រកត/០៣២០/៤២១ ចុះថ្ងៃទី៣០ ខែមីនា ឆ្នាំ២០២០ ស្តីពីការតែងតាំង និងកែសម្រួលសមាសភាពរាជរដ្ឋាភិបាល នៃព្រះរាជាណាចក្រកម្ពុជា
- បានទ្រង់យល់ព្រះរាជក្រមលេខ នស/រកម/០៦១៨/០១២ ចុះថ្ងៃទី២៨ ខែមិថុនា ឆ្នាំ២០១៨ ដែលប្រកាសឱ្យប្រើច្បាប់ ស្តីពីការរៀបចំ និងការប្រព្រឹត្តទៅនៃគណៈរដ្ឋមន្ត្រី
- បានទ្រង់យល់ព្រះរាជក្រឹត្យលេខ នស/រកត/១២១៤/១៤៩៣ ចុះថ្ងៃទី២៧ ខែធ្នូ ឆ្នាំ២០១៤ ស្តីពីការគ្រប់គ្រង និងការបើកផ្តល់ប្រាក់បំណាច់ជូនទីប្រឹក្សា ជំនួយការ លេខាធិការ និងមន្ត្រីដែលមានឋានៈស្មើ
- បានទ្រង់យល់សេចក្តីក្រាបបង្គំទូលថ្វាយរបស់សម្តេចអគ្គមហាសេនាបតីតេជោ **ហ៊ុន សែន** នាយករដ្ឋមន្ត្រីនៃព្រះរាជាណាចក្រកម្ពុជា

ត្រាស់បង្គាប់

- មាត្រា ១ :** បញ្ចប់មុខតំណែងឯកឧត្តម **ទូ សម្បត្តិ** ពីទីប្រឹក្សារាជរដ្ឋាភិបាល មានឋានៈស្មើ អនុរដ្ឋលេខាធិការ។
- មាត្រា ២ :** តែងតាំង និងផ្តល់ឋានៈដល់ឯកឧត្តម **នេវ ម្រី** ជាទីប្រឹក្សារាជរដ្ឋាភិបាល មានឋានៈស្មើ អនុរដ្ឋលេខាធិការ។
- មាត្រា ៣ :** សម្តេចអគ្គមហាសេនាបតីតេជោ **ហ៊ុន សែន** នាយករដ្ឋមន្ត្រីនៃព្រះរាជាណាចក្រកម្ពុជា ត្រូវទទួលបន្ទុកអនុវត្តព្រះរាជក្រឹត្យនេះ ចាប់ពីថ្ងៃច្បាយព្រះហស្តលេខាតទៅ។

ព្រះរាជលញ្ឆករ ២១១២៤ ៤៥៧

Handwritten signature

ធ្វើនៅព្រះបរមរាជវាំង, ថ្ងៃទី ១៤ ខែ ធ្នូ ឆ្នាំ ២០២១

នរោត្តម សីហមុនី

បានចម្លងត្រឹមត្រូវតាមច្បាប់ដើម
ឧបនាយករដ្ឋមន្ត្រីប្រចាំការ
រដ្ឋមន្ត្រីទទួលបន្ទុកទីភ្នាក់ងារគណៈរដ្ឋមន្ត្រី



Handwritten signature

កិត្តិនីតិកោសលមជ្ឈិត **មីន ឈិន**



ព្រះរាជក្រឹត្យ

យើង

នស/រកត/១២២១/៤៤១

ព្រះករុណាព្រះបាទសម្តេចព្រះបរមនាថ នរោត្តម សីហមុនី
សមានភូមិជាតិសាសនា រក្ខតខត្តិយា ខេមរារដ្ឋរាស្ត្រ ពុទ្ធិន្ទ្រាធរាមហាក្សត្រ
ខេមរាជនា សមូហោភាស អង្គរជ័យរាជរដ្ឋបូរណសន្តិ សុភមង្គលា សិរីវិបុលា
ខេមរាស្រីពិរាស្ត្រ ព្រះចៅក្រុងកម្ពុជាធិបតី

- បានទ្រង់យល់រដ្ឋធម្មនុញ្ញ នៃព្រះរាជាណាចក្រកម្ពុជា
- បានទ្រង់យល់ព្រះរាជក្រឹត្យលេខ នស/រកត/០៩១៨/៩២៥ ចុះថ្ងៃទី០៦ ខែកញ្ញា ឆ្នាំ២០១៨ ស្តីពីការតែងតាំង រាជរដ្ឋាភិបាល នៃព្រះរាជាណាចក្រកម្ពុជា
- បានទ្រង់យល់ព្រះរាជក្រឹត្យលេខនស/រកត/០៣២០/៤២១ ចុះថ្ងៃទី៣០ ខែមីនា ឆ្នាំ២០២០ ស្តីពីការតែងតាំង និងកែសម្រួលសមាសភាពរាជរដ្ឋាភិបាល នៃព្រះរាជាណាចក្រកម្ពុជា
- បានទ្រង់យល់ព្រះរាជក្រមលេខ នស/រកម/០៦១៨/០១២ ចុះថ្ងៃទី២៨ ខែមិថុនា ឆ្នាំ២០១៨ ដែលប្រកាស ឱ្យប្រើច្បាប់ស្តីពីការរៀបចំ និងការប្រព្រឹត្តទៅនៃគណៈរដ្ឋមន្ត្រី
- បានទ្រង់យល់ព្រះរាជក្រមលេខ នស/រកម/០៦១៨/០០៨ ចុះថ្ងៃទី២១ ខែមិថុនា ឆ្នាំ២០១៨ ដែលប្រកាស ឱ្យប្រើច្បាប់ស្តីពីសញ្ជាតិ
- បានទ្រង់យល់សេចក្តីក្រាបបង្គំទូលថ្វាយរបស់សម្តេចអគ្គមហាសេនាបតីតេជោ **ហ៊ុន សែន** នាយករដ្ឋមន្ត្រី នៃព្រះរាជាណាចក្រកម្ពុជា

ត្រាស់បង្គាប់

- មាត្រា១ :** ផ្តល់សញ្ជាតិខ្មែរ ដោយសញ្ជាតូបនីយកម្មដល់លោក **ឌីង ហ៊ូងជីង** (ZHUANG HOUCHENG) ជនជាតិ ចិន សញ្ជាតិ ចិន កើតនៅថ្ងៃទី០១ ខែកក្កដា ឆ្នាំ១៩៨៦ នៅខេត្តហ្វូជៀន សាធារណរដ្ឋប្រជាមានិតចិន។
- មាត្រា២ :** សម្តេចអគ្គមហាសេនាបតីតេជោ **ហ៊ុន សែន** នាយករដ្ឋមន្ត្រី នៃព្រះរាជាណាចក្រកម្ពុជា ត្រូវទទួលបន្ទុក អនុវត្តព្រះរាជក្រឹត្យនេះ ចាប់ពីថ្ងៃច្បាយព្រះហស្តលេខាតទៅ។

ពល. ២១១៤. ៤៤៦

សីហមុនី

ធ្វើនៅព្រះបរមរាជវាំង, ថ្ងៃទី ១៤ ខែ ធ្នូ ឆ្នាំ ២០២១

នរោត្តម សីហមុនី
បានចម្លងត្រឹមត្រូវតាមច្បាប់ដើម
ឧបនាយករដ្ឋមន្ត្រីប្រចាំការ
រដ្ឋមន្ត្រីទទួលបន្ទុកទីស្តីការគណៈរដ្ឋមន្ត្រី



កិត្តិនីតិកោសលបណ្ឌិត **ប៊ិន ឈិន**



ព្រះរាជក្រឹត្យ

យើង

នស/រកត/១២២១/ ៧៤២

ព្រះករុណាព្រះបាទសម្តេចព្រះបរមនាថ នរោត្តម សីហមុនី
សមានភូមិជាតិសាសនា រក្ខតខត្តិយា ខេមរារដ្ឋរាស្ត្រ ពុទ្ធិន្ទ្រាធរាមហាក្សត្រ
ខេមរាជនា សមូហោភាស កម្ពុជឯករាជរដ្ឋបូរណសន្តិ សុភមង្គលា សិរីវិបុលា
ខេមរាស្រីពិរាស្ត្រ ព្រះចៅក្រុងកម្ពុជាធិបតី

- បានទ្រង់យល់រដ្ឋធម្មនុញ្ញ នៃព្រះរាជាណាចក្រកម្ពុជា
- បានទ្រង់យល់ព្រះរាជក្រឹត្យលេខ នស / រកត / ០៩១៨ / ៩២៥ ចុះថ្ងៃទី០៦ ខែកញ្ញា ឆ្នាំ២០១៨ ស្តីពី ការតែងតាំងរាជរដ្ឋាភិបាល នៃព្រះរាជាណាចក្រកម្ពុជា
- បានទ្រង់យល់ព្រះរាជក្រឹត្យលេខ នស / រកត / ០៣២០ / ៤២១ ចុះថ្ងៃទី៣០ ខែមីនា ឆ្នាំ២០២០ ស្តីពី ការតែងតាំងនិងកែសម្រួលសមាសភាពរាជរដ្ឋាភិបាល នៃព្រះរាជាណាចក្រកម្ពុជា
- បានទ្រង់យល់ព្រះរាជក្រមលេខ នស / រកម / ០៦១៨ / ០១២ ចុះថ្ងៃទី២៨ ខែមិថុនា ឆ្នាំ២០១៨ ដែលប្រកាសឱ្យប្រើច្បាប់ស្តីពីការរៀបចំ និងការប្រព្រឹត្តទៅនៃគណៈរដ្ឋមន្ត្រី
- បានទ្រង់យល់ព្រះរាជក្រមលេខ នស / រកម / ០៦១៨ / ០០៨ ចុះថ្ងៃទី២១ ខែមិថុនា ឆ្នាំ២០១៨ ដែលប្រកាស ឱ្យប្រើច្បាប់ស្តីពីសញ្ជាតិ
- បានទ្រង់យល់សេចក្តីក្រាបបង្គំទូលថ្វាយរបស់សម្តេចអគ្គមហាសេនាបតីតេជោ **ហ៊ុន សែន** នាយករដ្ឋមន្ត្រី នៃព្រះរាជាណាចក្រកម្ពុជា

ត្រាស់បង្គាប់

- មាត្រា ១ :** ផ្តល់សញ្ជាតិខ្មែរ ដោយសញ្ជាតិប្រពៃណីយកម្មដល់លោក **វ៉ាន រិនចុង** (WANG, RENZHONG) ជនជាតិ ចិន សញ្ជាតិចិន កើតថ្ងៃទី១៦ ខែមករា ឆ្នាំ១៩៨២ នៅខេត្ត Jiangsu សាធារណរដ្ឋប្រជាមានិតចិន ដោយប្តូរឈ្មោះជា **ឈិន សេងកង់** (CHEN SENGKONG) ។
- មាត្រា ២ :** សម្តេចអគ្គមហាសេនាបតីតេជោ **ហ៊ុន សែន** នាយករដ្ឋមន្ត្រី នៃព្រះរាជាណាចក្រកម្ពុជា ត្រូវទទួល បន្ទុកអនុវត្តព្រះរាជក្រឹត្យនេះ ចាប់ពីថ្ងៃច្បាយព្រះហស្តលេខាតទៅ។

ព្រះរាជលញ្ឆករ ២១១២ ៤៦០

ធ្វើនៅព្រះបរមរាជវាំង, ថ្ងៃទី ១៤ ខែ ធ្នូ ឆ្នាំ ២០២១

នរោត្តម សីហមុនី

នរោត្តម សីហមុនី
បានចម្លងត្រឹមត្រូវតាមច្បាប់ដើម
ឧបនាយករដ្ឋមន្ត្រីប្រចាំការ
រដ្ឋមន្ត្រីទទួលបន្ទុកទីស្តីការគណៈរដ្ឋមន្ត្រី



កិត្តិនីតិកោសលបណ្ឌិត **មីន ឈិន**



ព្រះរាជក្រឹត្យ

យើង

នស/រកត/១២២១/ ៤៤៣

ព្រះករុណាព្រះបាទសម្តេចព្រះបរមនាថ នរោត្តម សីហមុនី
សមានភូមិជាតិសាសនា រក្ខតខត្តិយា ខេមរារដ្ឋរាស្ត្រ ពុទ្ធិន្ទ្រាធរាមហាក្សត្រ
ខេមរាជនា សមូហោភាស កម្ពុជឯករាជរដ្ឋបូរណសន្តិ សុភមង្គលា សិរីវិបុលា
ខេមរាស្រីពិរាស្ត្រ ព្រះចៅក្រុងកម្ពុជាធិបតី

- បានទ្រង់យល់រដ្ឋធម្មនុញ្ញ នៃព្រះរាជាណាចក្រកម្ពុជា
- បានទ្រង់យល់ព្រះរាជក្រឹត្យលេខ នស / រកត / ០៩១៨ / ៩២៥ ចុះថ្ងៃទី០៦ ខែកញ្ញា ឆ្នាំ២០១៨ ស្តីពី ការតែងតាំងរាជរដ្ឋាភិបាល នៃព្រះរាជាណាចក្រកម្ពុជា
- បានទ្រង់យល់ព្រះរាជក្រឹត្យលេខ នស / រកត / ០៣២០ / ៨២១ ចុះថ្ងៃទី៣០ ខែមីនា ឆ្នាំ២០២០ ស្តីពី ការតែងតាំងនិងកែសម្រួលសមាសភាពរាជរដ្ឋាភិបាល នៃព្រះរាជាណាចក្រកម្ពុជា
- បានទ្រង់យល់ព្រះរាជក្រមលេខ នស / រកម / ០៦១៨ / ០១២ ចុះថ្ងៃទី២៨ ខែមិថុនា ឆ្នាំ២០១៨ ដែលប្រកាសឱ្យប្រើច្បាប់ស្តីពីការរៀបចំ និងការប្រព្រឹត្តទៅនៃគណៈរដ្ឋមន្ត្រី
- បានទ្រង់យល់ព្រះរាជក្រមលេខ នស / រកម / ០៦១៨ / ០០៨ ចុះថ្ងៃទី២១ ខែមិថុនា ឆ្នាំ២០១៨ ដែលប្រកាស ឱ្យប្រើច្បាប់ស្តីពីសញ្ជាតិ
- បានទ្រង់យល់សេចក្តីក្រាបបង្គំទូលថ្វាយរបស់សម្តេចអគ្គមហាសេនាបតីតេជោ **ហ៊ុន សែន** នាយករដ្ឋមន្ត្រី នៃព្រះរាជាណាចក្រកម្ពុជា

ត្រាស់បង្គាប់

- មាត្រា ១ :** ផ្តល់សញ្ជាតិខ្មែរ ដោយសញ្ជាតិបន្តនីយកម្មដល់លោក **ស៊ី អ៊ិននាវ** (XU, ENCHAO) ជនជាតិចិន សញ្ជាតិចិន កើតថ្ងៃទី២១ ខែមេសា ឆ្នាំ១៩៨៩ នៅខេត្ត Fujian សាធារណរដ្ឋប្រជាមានិតចិន។
- មាត្រា ២ :** សម្តេចអគ្គមហាសេនាបតីតេជោ **ហ៊ុន សែន** នាយករដ្ឋមន្ត្រី នៃព្រះរាជាណាចក្រកម្ពុជា ត្រូវទទួល បន្ទុកអនុវត្តព្រះរាជក្រឹត្យនេះ ចាប់ពីថ្ងៃច្បាយព្រះហស្តលេខាតទៅ។

៣៧.២១១២.៤៦១

សីហមុនី

ធ្វើនៅព្រះបរមរាជវាំង, ថ្ងៃទី ១៤ ខែ ធ្នូ ឆ្នាំ ២០២១

នរោត្តម សីហមុនី
បានចម្លងត្រឹមត្រូវតាមច្បាប់ដើម
ឧបនាយករដ្ឋមន្ត្រីប្រចាំការ
រដ្ឋមន្ត្រីទទួលបន្ទុកទីស្តីការគណៈរដ្ឋមន្ត្រី



កិត្តិនីតិកោសលបណ្ឌិត **ប៊ិន ឈិន**



ព្រះរាជក្រឹត្យ

យើង

នស/រកត/១២២១/៤៤៤

ព្រះករុណាព្រះបាទសម្តេចព្រះបរមនាថ នរោត្តម សីហមុនី
សមានភូមិជាតិសាសនា រក្ខតខត្តិយា ខេមរារដ្ឋរាស្ត្រ ពុទ្ធិន្ទ្រាធរាមហាក្សត្រ
ខេមរាជនា សមូហោភាស កម្ពុជឯករាជរដ្ឋបូរណសន្តិ សុភមង្គលា សិរីវិបុលា
ខេមរាស្រីពិរាស្ត្រ ព្រះចៅក្រុងកម្ពុជាធិបតី

- បានទ្រង់យល់រដ្ឋធម្មនុញ្ញ នៃព្រះរាជាណាចក្រកម្ពុជា
- បានទ្រង់យល់ព្រះរាជក្រឹត្យលេខ នស/រកត/០៩១៨/៩២៥ ចុះថ្ងៃទី០៦ ខែកញ្ញា ឆ្នាំ២០១៨ ស្តីពីការតែងតាំង រាជរដ្ឋាភិបាល នៃព្រះរាជាណាចក្រកម្ពុជា
- បានទ្រង់យល់ព្រះរាជក្រឹត្យលេខនស/រកត/០៣២០/៤២១ ចុះថ្ងៃទី៣០ ខែមីនា ឆ្នាំ២០២០ ស្តីពីការតែងតាំង និងកែសម្រួលសមាសភាពរាជរដ្ឋាភិបាល នៃព្រះរាជាណាចក្រកម្ពុជា
- បានទ្រង់យល់ព្រះរាជក្រមលេខ នស/រកម/០៦១៤/០១២ ចុះថ្ងៃទី២៨ ខែមិថុនា ឆ្នាំ២០១៨ ដែលប្រកាស ឱ្យប្រើច្បាប់ស្តីពីការរៀបចំ និងការប្រព្រឹត្តទៅនៃគណៈរដ្ឋមន្ត្រី
- បានទ្រង់យល់ព្រះរាជក្រមលេខ នស/រកម/០៦១៤/០០៨ ចុះថ្ងៃទី២១ ខែមិថុនា ឆ្នាំ២០១៨ ដែលប្រកាស ឱ្យប្រើច្បាប់ស្តីពីសញ្ជាតិ
- បានទ្រង់យល់សេចក្តីក្រាបបង្គំទូលថ្វាយរបស់សម្តេចអគ្គមហាសេនាបតីតេជោ **ហ៊ុន សែន** នាយករដ្ឋមន្ត្រី នៃព្រះរាជាណាចក្រកម្ពុជា

ត្រាស់ចង្អាម

- មាត្រា១ :** ផ្តល់សញ្ជាតិខ្មែរ ដោយសញ្ជាតិបន្តនីយកម្មដល់លោក **យូ ផេវ៉ង់** (KOO TAE WON) ជនជាតិ កូរ៉េ សញ្ជាតិ កូរ៉េ កើតនៅថ្ងៃទី២៣ ខែកុម្ភៈ ឆ្នាំ១៩៧១ នៅរដ្ឋធានីសេអ៊ូល សាធារណរដ្ឋកូរ៉េ ដោយប្តូរ ឈ្មោះជា **យូ ដារ៉ា** (KOO DARA) ។
- មាត្រា២ :** សម្តេចអគ្គមហាសេនាបតីតេជោ **ហ៊ុន សែន** នាយករដ្ឋមន្ត្រី នៃព្រះរាជាណាចក្រកម្ពុជា ត្រូវទទួលបន្ទុក អនុវត្តព្រះរាជក្រឹត្យនេះ ចាប់ពីថ្ងៃឡាយព្រះហស្តលេខនាតទៅ។

៣០៣.២១១២.៤៦២

សីហមុនី

ធ្វើនៅព្រះបរមរាជវាំង, ថ្ងៃទី ១២ ខែ ធ្នូ ឆ្នាំ ២០២១

នរោត្តម សីហមុនី
បានចម្លងត្រឹមត្រូវតាមច្បាប់ដើម
នាយករដ្ឋមន្ត្រីប្រចាំការ
រដ្ឋមន្ត្រីទទួលបន្ទុកទីស្តីការគណៈរដ្ឋមន្ត្រី



កិត្តិនីតិកោសលបណ្ឌិត **ប៊ិន ឈិន**



ព្រះរាជក្រឹត្យ

យើង

នស/រកត/១២២១/៤៤៥

ព្រះករុណាព្រះបាទសម្តេចព្រះបរមនាថ នរោត្តម សីហមុនី
សមានភូមិជាតិសាសនា រក្ខតខត្តិយា ខេមរារដ្ឋរាស្ត្រ ពុទ្ធិន្ទ្រាធរាមហាក្សត្រ
ខេមរាជនា សមូហោភាស កម្ពុជឯករាជរដ្ឋបូរណសន្តិ សុភមង្គលា សិរីវិបុលា
ខេមរាស្រីពិរាស្ត្រ ព្រះចៅក្រុងកម្ពុជាធិបតី

- បានទ្រង់យល់រដ្ឋធម្មនុញ្ញ នៃព្រះរាជាណាចក្រកម្ពុជា
- បានទ្រង់យល់ព្រះរាជក្រឹត្យលេខ នស/រកត/០៩១៨/៩២៥ ចុះថ្ងៃទី០៦ ខែកញ្ញា ឆ្នាំ២០១៨ ស្តីពីការតែងតាំង រាជរដ្ឋាភិបាល នៃព្រះរាជាណាចក្រកម្ពុជា
- បានទ្រង់យល់ព្រះរាជក្រឹត្យលេខនស/រកត/០៣២០/៤២១ ចុះថ្ងៃទី៣០ ខែមីនា ឆ្នាំ២០២០ ស្តីពីការតែងតាំង និងកែសម្រួលសមាសភាពរាជរដ្ឋាភិបាល នៃព្រះរាជាណាចក្រកម្ពុជា
- បានទ្រង់យល់ព្រះរាជក្រមលេខ នស/រកម/០៦១៨/០១២ ចុះថ្ងៃទី២៨ ខែមិថុនា ឆ្នាំ២០១៨ ដែលប្រកាស ឱ្យប្រើច្បាប់ស្តីពីការរៀបចំ និងការប្រព្រឹត្តទៅនៃគណៈរដ្ឋមន្ត្រី
- បានទ្រង់យល់ព្រះរាជក្រមលេខ នស/រកម/០៦១៨/០០៨ ចុះថ្ងៃទី២១ ខែមិថុនា ឆ្នាំ២០១៨ ដែលប្រកាស ឱ្យប្រើច្បាប់ស្តីពីសញ្ជាតិ
- បានទ្រង់យល់សេចក្តីក្រាបបង្គំទូលថ្វាយរបស់សម្តេចអគ្គមហាសេនាបតីតេជោ **ហ៊ុន សែន** នាយករដ្ឋមន្ត្រី នៃព្រះរាជាណាចក្រកម្ពុជា

ត្រាស់បង្គាប់

- មាត្រា ១ :** ផ្តល់សញ្ជាតិខ្មែរ ដោយសញ្ជាតូបនីយកម្មដល់លោក **លូ ជេហ៊ី (LUO JIHE)** ជនជាតិ ចិន សញ្ជាតិ ចិន កើតនៅថ្ងៃទី១៩ ខែមីនា ឆ្នាំ១៩៨៥ នៅខេត្តហ្វៀន សាធារណរដ្ឋប្រជាមានិតចិន ដោយប្តូរឈ្មោះជា **លូ ហោយ៉ាង (LUO HAORYANG)**។
- មាត្រា ២ :** សម្តេចអគ្គមហាសេនាបតីតេជោ **ហ៊ុន សែន** នាយករដ្ឋមន្ត្រី នៃព្រះរាជាណាចក្រកម្ពុជា ត្រូវទទួលបន្ទុក អនុវត្តព្រះរាជក្រឹត្យនេះ ចាប់ពីថ្ងៃច្បាយព្រះហស្តលេខាតទៅ។

៧៧៧.២១១២.៤៤៧

សីហមុនី

ធ្វើនៅព្រះបរមរាជវាំង, ថ្ងៃទី ១៤ ខែ ធ្នូ ឆ្នាំ ២០២១

នរោត្តម សីហមុនី
បានចម្លងត្រឹមត្រូវជាមួយដើម
ឧបនាយករដ្ឋមន្ត្រីទទួលបន្ទុក
រដ្ឋមន្ត្រីទទួលបន្ទុកនៃការងាររដ្ឋមន្ត្រី



កិត្តិនីតិកោសលបណ្ឌិត **ប៊ិន ឈិន**



ព្រះរាជាណាចក្រកម្ពុជា
ជាតិ សាសនា ព្រះមហាក្សត្រ



រាជរដ្ឋាភិបាលកម្ពុជា

លេខ : ២៤៤ ប.ជនក្រ.បក

អនុក្រឹត្យ

ស្តីពី

ការបង្កើនចំនួនអង្គភាពថវិកា និងការប្រកល់សិទ្ធិ
ជាអាណាប័កធម្មរសិទ្ធិជូនអង្គភាពថវិកា

រាជរដ្ឋាភិបាល

- បានឃើញរដ្ឋធម្មនុញ្ញនៃព្រះរាជាណាចក្រកម្ពុជា
- បានឃើញព្រះរាជក្រឹត្យលេខ នស/រកត/០៩១៨/៩២៥ ចុះថ្ងៃទី៦ ខែកញ្ញា ឆ្នាំ២០១៨ ស្តីពីការតែងតាំងរាជរដ្ឋាភិបាលនៃព្រះរាជាណាចក្រកម្ពុជា
- បានឃើញព្រះរាជក្រឹត្យលេខ នស/រកត/០៣២០/៤២១ ចុះថ្ងៃទី៣០ ខែមីនា ឆ្នាំ២០២០ ស្តីពីការតែងតាំងនិងការកែសម្រួលសមាសភាពរាជរដ្ឋាភិបាលនៃព្រះរាជាណាចក្រកម្ពុជា
- បានឃើញព្រះរាជក្រមលេខ នស/រកម/០៦១៨/០១២ ចុះថ្ងៃទី២៨ ខែមិថុនា ឆ្នាំ២០១៨ ដែលប្រកាសឱ្យប្រើច្បាប់ស្តីពីការរៀបចំ និងការប្រព្រឹត្តទៅនៃគណៈរដ្ឋមន្ត្រី
- បានឃើញព្រះរាជក្រមលេខ នស/រកម/០១៩៦/១៨ ចុះថ្ងៃទី២៤ ខែមករា ឆ្នាំ១៩៩៦ ដែលប្រកាសឱ្យប្រើច្បាប់ស្តីពីការបង្កើតក្រសួងសេដ្ឋកិច្ចនិងហិរញ្ញវត្ថុ
- បានឃើញព្រះរាជក្រមលេខ នស/រកម/០៥០៨/០១៦ ចុះថ្ងៃទី១៣ ខែឧសភា ឆ្នាំ២០០៨ ដែលប្រកាសឱ្យប្រើច្បាប់ស្តីពីប្រព័ន្ធហិរញ្ញវត្ថុសាធារណៈ
- បានឃើញអនុក្រឹត្យលេខ ២០ អនក្របក ចុះថ្ងៃទី៣០ ខែមេសា ឆ្នាំ១៩៩៦ ស្តីពីការរៀបចំនិងការប្រព្រឹត្តទៅរបស់ក្រសួងនិងរដ្ឋលេខាធិការដ្ឋាន
- បានឃើញអនុក្រឹត្យលេខ ១១៤ អនក្របក ចុះថ្ងៃទី៧ ខែកញ្ញា ឆ្នាំ២០១៥ ស្តីពីការកំណត់រចនាសម្ព័ន្ធគ្រប់គ្រងនិងមុខតំណែងក្នុងរចនាសម្ព័ន្ធគ្រប់គ្រងនៃក្រសួង ស្ថាប័នថ្នាក់ជាតិនិងថ្នាក់ក្រោមជាតិ
- បានឃើញអនុក្រឹត្យលេខ ៧៥ អនក្របក ចុះថ្ងៃទី២៥ ខែឧសភា ឆ្នាំ២០១៧ ស្តីពីការកែសម្រួលអនុក្រឹត្យលេខ ៤៨៨ ចុះថ្ងៃទី១៦ ខែតុលា ឆ្នាំ២០១៣ ស្តីពីការរៀបចំ និងការប្រព្រឹត្តទៅនៃក្រសួងសេដ្ឋកិច្ចនិងហិរញ្ញវត្ថុ

- បានឃើញអនុក្រឹត្យលេខ ៤៨៨ ចុះថ្ងៃទី១៦ ខែតុលា ឆ្នាំ២០១៣ ស្តីពីការរៀបចំ និងការប្រព្រឹត្តទៅនៃ ក្រសួងសេដ្ឋកិច្ចនិងហិរញ្ញវត្ថុ
- បានឃើញអនុក្រឹត្យលេខ ៤២៦ អនក្រ.បក ចុះថ្ងៃទី១៩ ខែមិថុនា ឆ្នាំ២០១៣ ស្តីពីការរៀបចំ និងដាក់ឱ្យ អនុវត្តអង្គភាពថវិកា
- បានឃើញអនុក្រឹត្យលេខ ៨១ អនក្រ.បក ចុះថ្ងៃទី១៦ ខែវិច្ឆិកា ឆ្នាំ១៩៩៥ ស្តីពីការបង្កើតការត្រួតពិនិត្យ ហិរញ្ញវត្ថុ លើការចំណាយថវិការដ្ឋនៅតាមក្រសួង ខេត្ត-ក្រុង-ក្រុងស្វ័យត-រាជធានីភ្នំពេញ និងអង្គភាព សាធារណៈរដ្ឋបាល
- បានឃើញអនុក្រឹត្យលេខ ៨២ អនក្រ.បក ចុះថ្ងៃទី១៦ ខែវិច្ឆិកា ឆ្នាំ១៩៩៥ ស្តីពីបទបញ្ជាទូទៅនៃ គណនេយ្យសាធារណៈ
- យោងតាមតម្រូវការចាំបាច់របស់រដ្ឋមន្ត្រីក្រសួងសេដ្ឋកិច្ចនិងហិរញ្ញវត្ថុ

សម្រេច

ជំពូកទី ១

បទប្បញ្ញត្តិទូទៅ

មាត្រា ១ .-

អនុក្រឹត្យនេះកំណត់អំពីវិធាននៃការជំរុញការបង្កើនចំនួនអង្គភាពថវិកា និងការប្រគល់សិទ្ធិជា អាណាប័កផ្ទេរសិទ្ធិជូនអង្គភាពថវិកា ដើម្បីធានាប្រសិទ្ធភាព ស័ក្តិសិទ្ធភាព គណនេយ្យភាព និងតម្លាភាព ក្នុងការរៀបចំ និងការអនុវត្តថវិកា ព្រមទាំងការត្រួតពិនិត្យលទ្ធផលនៃការអនុវត្តសកម្មភាពការងារ និងថវិកា ។

មាត្រា ២ .-

អនុក្រឹត្យនេះមានវិសាលភាពអនុវត្តចំពោះអង្គភាពថវិកាក្រោមឱវាទក្រសួង ស្ថាប័ននៅក្នុង ព្រះរាជាណាចក្រកម្ពុជា ។

ជំពូកទី ២

សិទ្ធិអំណាច និងការទទួលខុសត្រូវក្នុងការអនុវត្តថវិកា

មាត្រា ៣ .-

អាណាប័ក ជាអភិបាលកិច្ចលនៃក្រសួង ស្ថាប័ន ដែលមានសិទ្ធិអំណាចគ្រប់គ្រាន់តាមច្បាប់ក្នុងការ បញ្ជា កិច្ចប្រតិបត្តិការចំណូល និងចំណាយថវិការបស់ក្រសួង ស្ថាប័ន ក្នុងរង្វង់ឥរិយាបថថវិការបស់ខ្លួន ។

អាណាប័កដើមខ្សែគឺជាជួរមន្ត្រីប្រធានស្ថាប័នដែលមានសិទ្ធិអំណាចពេញលេញក្នុងការបញ្ជា
កិច្ចប្រតិបត្តិការចំណូល និងចំណាយថវិកាដោយផ្ទាល់ និងត្រូវគោរពទៅតាមព្រំដែននៃសិទ្ធិអំណាច និង
មុខងាររបស់ខ្លួន ។

អាណាប័កផ្ទេរសិទ្ធិ សំដៅដល់ប្រធានអង្គភាពថវិកានៃក្រសួង ស្ថាប័ន ដែលទទួលបានការប្រគល់សិទ្ធិ
ពីអាណាប័កដើមខ្សែសម្រាប់កិច្ចប្រតិបត្តិការថវិកា ។

អាណាប័កជំនួស គឺជាមន្ត្រីរាជការ ដែលអាណាប័កដើមខ្សែ ឬអាណាប័កផ្ទេរសិទ្ធិបានជ្រើសតាំង
ដើម្បីផ្ទេរសិទ្ធិ ឬជំនួសខ្លួន ដោយផ្អែកលើបទបញ្ជាគណនេយ្យសាធារណៈ ក្នុងករណីដែលអាណាប័កដើមខ្សែ
ឬអាណាប័កផ្ទេរសិទ្ធិ អវត្តមាន ឬមានធុរៈ ។

មាត្រា ៤ .-

អង្គភាពថវិកា ជាអង្គភាពដែលបានទទួលអាណត្តិកិច្ចច្បាស់លាស់ក្នុងការអនុវត្តសកម្មភាពការងារ
ដើម្បីបង្កើតបានជាលទ្ធផលជាក់លាក់ អាចវាស់វែងបាន និងរួមចំណែកក្នុងការសម្រេចគោលបំណង
គោលនយោបាយរបស់ក្រសួង ស្ថាប័ន ។ អង្គភាពថវិកាអាចជាអគ្គនាយកដ្ឋានឬអង្គភាព ដែលមានថ្នាក់ស្មើឬ
កម្រិតប្រហាក់ប្រហែលអគ្គនាយកដ្ឋានឬនាយកដ្ឋានហើយមានរចនាសម្ព័ន្ធគ្រប់គ្រងច្បាស់លាស់ ព្រមទាំងមាន
ទំហំការងារ ចំនួនបុគ្គលិក និងទំហំថវិកាសមស្រប ។ សម្រាប់ការអនុវត្តនៅដំណាក់កាលនេះ អង្គភាពថវិកា
ត្រូវបានកំណត់នៅកម្រិតអគ្គនាយកដ្ឋាន ឬអង្គភាព ដែលមានកម្រិតប្រហាក់ប្រហែលនឹងអគ្គនាយកដ្ឋាន ។
ចំពោះអង្គភាព កម្រិតនាយកដ្ឋានដែលត្រូវបានផ្តល់សិទ្ធិហើយជា អង្គភាពថវិកាអាណាប័កផ្ទេរសិទ្ធិមិន
ពេញលេញ គឺអាចរក្សាទុកតាមការអនុវត្តដូចពេលបច្ចុប្បន្នដែល តាមការចាំបាច់ ។

អង្គភាពថវិកាមានសិទ្ធិអំណាច និងការទទួលខុសត្រូវក្នុងការអនុវត្តសកម្មភាពការងារស្របតាម
គោលការណ៍កំណត់ផ្ទៃក្នុងរបស់ក្រសួង ស្ថាប័ននីមួយៗ ក្នុងការរៀបចំ និងការអនុវត្តថវិកា ស្របតាម
គោលការណ៍កំណត់ដោយក្រសួងសេដ្ឋកិច្ចនិងហិរញ្ញវត្ថុ និងនីតិវិធីហិរញ្ញវត្ថុជាធរមាន ព្រមទាំងមានការទទួល
ខុសត្រូវក្នុងការត្រួតពិនិត្យលទ្ធផលនៃការអនុវត្តសកម្មភាពការងាររបស់ខ្លួន ។

អង្គភាពថវិកាមានពីរប្រភេទ គឺអង្គភាពថវិកាអាណាប័កផ្ទេរសិទ្ធិមិនពេញលេញ និងអង្គភាពថវិកា
អាណាប័កផ្ទេរសិទ្ធិពេញលេញ ។

មាត្រា ៥ .-

អង្គភាពថវិកាអាណាប័កផ្ទេរសិទ្ធិមិនពេញលេញ គឺជាអង្គភាពថវិកាដែលការអនុវត្តចំណាយត្រូវឆ្លង
ការត្រួតពិនិត្យ និងការសម្រេចដោយអាណាប័កដើមខ្សែ តាមរយៈអង្គភាពទទួលបន្ទុកហិរញ្ញវត្ថុ លើកលែងតែ
មុខចំណាយជាក់លាក់មួយចំនួន ដែលត្រូវកំណត់ដោយប្រកាសរបស់រដ្ឋមន្ត្រីក្រសួងសេដ្ឋកិច្ចនិងហិរញ្ញវត្ថុ ។



មាត្រា ៦ .-

អង្គភាពថវិកាអាណាប័កផ្ទេរសិទ្ធិពេញលេញ គឺជាអង្គភាពថវិកាដែលអាណាប័កដើមខ្សែបានប្រគល់សិទ្ធិអំណាចពេញលេញ ក្នុងការបញ្ជាទិញប្រតិបត្តិការចំណូល និងចំណាយថវិការបស់អង្គភាពខ្លួន ដោយមិនតម្រូវឱ្យឆ្លងអង្គភាព ទទួលបន្ទុកហិរញ្ញវត្ថុ និងការពិនិត្យ និងសម្រេចពីអាណាប័កដើមខ្សែ ។

ក្នុងការអនុវត្តជាក់ស្តែង អាណាប័កដើមខ្សែ មានសិទ្ធិរក្សាទុកមុខចំណាយមួយចំនួនមិនប្រគល់សិទ្ធិជូនអង្គភាពថវិកាអាណាប័កផ្ទេរសិទ្ធិពេញលេញ ក្នុងករណីពិនិត្យឃើញថា មុខចំណាយទាំងនោះ មានចរិតជាយុទ្ធសាស្ត្រ វេទយិតភាព និងចាំបាច់ក្នុងការអនុវត្តកិច្ចលទ្ធកម្មប្រមូលផ្តុំ ដើម្បីបង្កើនកម្រិតគុណភាពនៃការប្រកួតប្រជែង ធានាស្តង់ដាររួមនៃទំនិញ សំណង់ និងសេវា ចំណេញពេលវេលា ព្រមទាំងអាចកាត់បន្ថយសោហ៊ុយចំណាយ។

អាណាប័កដើមខ្សែ មានសិទ្ធិរក្សាទុកមុខសញ្ញាចំណូលមួយចំនួន ឬទាំងស្រុង មិនប្រគល់សិទ្ធិជូនអង្គភាពថវិកាអាណាប័កផ្ទេរសិទ្ធិពេញលេញ ក្នុងករណីពិនិត្យឃើញថា មុខសញ្ញាចំណូលទាំងនោះមានចរិតយុទ្ធសាស្ត្រនិង/ ឬវេទយិតភាព ព្រមទាំងបម្រើផលប្រយោជន៍ជារួមដល់ក្រសួង ស្ថាប័ន ។

ជំពូកទី ៣

ការបង្កើនចំនួនអង្គភាពថវិកាអាណាប័កផ្ទេរសិទ្ធិមិនពេញលេញ

មាត្រា ៧ .-

ក្រសួង ស្ថាប័ន ដែលជាអាណាប័កដើមខ្សែ ត្រូវពិនិត្យ និងវាយតម្លៃលើអង្គភាពនានាស្ថិតក្រោមឱវាទជារៀងរាល់ឆ្នាំ ដើម្បីប្រគល់សិទ្ធិអំណាចឱ្យក្លាយជាអង្គភាពថវិកាអាណាប័កផ្ទេរសិទ្ធិមិនពេញលេញ ។

មាត្រា ៨ .-

អង្គភាពថវិកា នៃក្រសួង ស្ថាប័ន ដែលត្រូវប្រគល់សិទ្ធិជាអង្គភាពថវិកាអាណាប័កផ្ទេរសិទ្ធិមិនពេញលេញ ត្រូវបំពេញតាមលក្ខខណ្ឌវិនិច្ឆ័យ ដូចខាងក្រោម៖

- ១- ជាអង្គភាពដែលបង្កើតឡើងដោយផ្អែកលើគោលបំណងគោលនយោបាយរបស់ក្រសួង ស្ថាប័ន និងស្ថិតក្នុងរចនាសម្ព័ន្ធរបស់ក្រសួង ស្ថាប័ន ហើយត្រូវបានកំណត់មុខងារ និងភារកិច្ច ព្រមទាំងបន្ទាត់គណនេយ្យភាពច្បាស់លាស់ ។
 - ២- ជាអង្គភាពដែលត្រូវសម្រេចសមិទ្ធកម្ម ឬលទ្ធផលក្នុងឆ្នាំ និងលទ្ធផលចុងក្រោយ នៅក្នុងកម្រិតដែលអាចវាស់វែងបាន ។
 - ៣- អង្គភាពជាអគ្គនាយកដ្ឋាន ឬអង្គភាពដែលមានថ្នាក់ស្មើឬកម្រិតប្រហាក់ប្រហែលអគ្គនាយកដ្ឋាន ហើយមាន រចនាសម្ព័ន្ធគ្រប់គ្រងច្បាស់លាស់និងមានទំហំការងារ ចំនួនបុគ្គលិក និងទំហំថវិកាសមស្រប ។
- ចំពោះ អង្គភាពកម្រិតនាយកដ្ឋានដែលត្រូវបានផ្តល់សិទ្ធិរួចហើយជាអង្គភាពថវិកាអាណាប័កផ្ទេរសិទ្ធិមិន

ពេញលេញ គឺអាចរក្សាទុកតាមការអនុវត្តដូចពេលបច្ចុប្បន្នដែល ក្នុងករណីដែលក្រសួង ស្ថាប័ន យល់ថា មានការចាំបាច់ ដើម្បីធានាប្រសិទ្ធភាពការងារ និងសមិទ្ធកម្ម ។

៤- ជាអង្គភាពដែលមានភាពជាម្ចាស់ និងការទទួលខុសត្រូវក្នុងការដឹកនាំ និងការគ្រប់គ្រងប្រកប ដោយប្រសិទ្ធភាព ភាពស័ក្តិសិទ្ធិ គណនេយ្យភាព និងតម្លាភាព ។

៥- ជាអង្គភាពដែលមានសមត្ថភាពក្នុងការរៀបចំផែនការសកម្មភាពការងារ ផែនការយុទ្ធសាស្ត្រ និង ថវិកាប្រចាំឆ្នាំ ព្រមទាំងការគ្រប់គ្រងការអនុវត្តផែនការសកម្មភាពការងារនិងថវិកា ប្រកបដោយប្រសិទ្ធភាព ។

៦- ជាអង្គការរដ្ឋដែលទទួលបានថវិកា តាមរយៈប្រព័ន្ធថវិកាជាតិ ។

៧- ជាអង្គភាពដែលទទួលបានការវិភាគថវិកាប្រចាំឆ្នាំ និងមានសមត្ថភាពទទួលខុសត្រូវលើការអនុវត្ត និងការតាមដានការអនុវត្តថវិកា ។

មាត្រា ៩ .-

ក្រសួង ស្ថាប័ន ត្រូវជំរុញអង្គភាព ឱ្យក្លាយជាអង្គភាពថវិកាអាណាប័កផ្ទេរសិទ្ធិមិនពេញលេញ និងត្រូវ កំណត់ចំនួនឱ្យបានច្បាស់លាស់ ដើម្បីដាក់បញ្ចូលក្នុងផែនការសកម្មភាពជាក់លាក់ក្នុងក្របខ័ណ្ឌនៃកម្មវិធី តែទម្រង់ការគ្រប់គ្រងហិរញ្ញវត្ថុសាធារណៈរបស់ក្រសួង ស្ថាប័ននីមួយៗ តាមឆ្នាំនីមួយៗដើម្បីអនុវត្ត ។

ជំពូកទី ៤

ការកំណត់ និងការបង្កើនចំនួនអង្គភាពថវិកាអាណាប័កផ្ទេរសិទ្ធិពេញលេញ

មាត្រា ១០ .-

អាណាប័កដើមខ្សែនៃក្រសួង ស្ថាប័ន ត្រូវពិនិត្យ និងវាយតម្លៃ លើសមត្ថភាព និងសមិទ្ធកម្មរបស់ អង្គភាពថវិកាអាណាប័កផ្ទេរសិទ្ធិមិនពេញលេញ ដែលស្ថិតក្រោមឱវាទ ជារៀងរាល់ឆ្នាំ ដើម្បីប្រគល់សិទ្ធិអំណាច ឱ្យក្លាយជាអង្គភាពថវិកាអាណាប័កផ្ទេរសិទ្ធិពេញលេញ ។

មាត្រា ១១ .-

អង្គភាពថវិកាអាណាប័កផ្ទេរសិទ្ធិមិនពេញលេញ ដែលត្រូវបានប្រគល់សិទ្ធិជាអង្គភាពថវិកាអាណាប័ក ផ្ទេរសិទ្ធិពេញលេញ ត្រូវបំពេញតាមលក្ខខណ្ឌវិនិច្ឆ័យ ដូចខាងក្រោម៖

- ១- ជាអង្គភាពដែលបំពេញបានតាមលក្ខខណ្ឌវិនិច្ឆ័យគ្រប់គ្រាន់ ជាអង្គភាពថវិកាអាណាប័កផ្ទេរសិទ្ធិ មិនពេញលេញ ។
- ២- ជាអង្គភាពដែលមានរចនាសម្ព័ន្ធក្រោមឱវាទជានាយកដ្ឋាន ឬអង្គភាពដែលមានថ្នាក់ស្មើឬ ប្រហាក់ប្រហែលច្រើនជាង ៣ (បី) ហើយអង្គភាពក្រោមឱវាទទាំងនោះត្រូវសម្រេចសមិទ្ធកម្ម ឬលទ្ធផល ក្នុងឆ្នាំ និងលទ្ធផលចុងក្រោយ ក្នុងកម្រិតដែលអាចវាស់វែងបាន និងមានបុគ្គលិកបម្រើការងារក្នុងអង្គភាព

ចាប់ពី ១៥០ នាក់ ឡើងទៅ ។ អង្គភាពថវិកាអាណាប័កផ្ទេរសិទ្ធិមិនពេញលេញដែលមានបុគ្គលិកបម្រើការងារ ក្រោម ១៥០ នាក់ អាចត្រូវបានអនុញ្ញាតប្រគល់សិទ្ធិជាអង្គភាពថវិកាអាណាប័កផ្ទេរសិទ្ធិពេញលេញ តាមរយៈ ការពិនិត្យ និងវាយតម្លៃមធ្យមរវាងក្រសួងសេដ្ឋកិច្ចនិងហិរញ្ញវត្ថុ និងក្រសួង ស្ថាប័នសាមី ។ ចំពោះគ្រឹះស្ថាន សាធារណៈរដ្ឋបាល និងមន្ទីរជំនាញរាជធានី ខេត្ត ដែលត្រូវបានផ្តល់សិទ្ធិជាអង្គភាពថវិកាអាណាប័កផ្ទេរសិទ្ធិ ពេញលេញទៅហើយនោះ ត្រូវរក្សាទុកតាមការអនុវត្តដូចពេលបច្ចុប្បន្នដែល ។

៣- ជាអង្គភាពដែលមានសមត្ថភាពក្នុងការអនុវត្តកិច្ចប្រតិបត្តិការចំណូលនិងចំណាយថវិកាពេញលេញ តាមនីតិវិធីហិរញ្ញវត្ថុជាធរមាន ហើយក៏អាចស្នើសុំការគាំទ្រ និងការសម្របសម្រួលពីអង្គភាពទទួលបន្ទុក ហិរញ្ញវត្ថុក្នុងករណីចាំបាច់ ។

៤- ជាអង្គភាពដែលត្រូវទទួលបានការវិភាគថវិកាជូនប្រចាំឆ្នាំ និងមានសមត្ថភាពទទួលខុសត្រូវ ពេញលេញលើការអនុវត្ត ការតាមដាន និងការត្រួតពិនិត្យជាប្រចាំនូវវឌ្ឍនភាពនៃការអនុវត្តថវិកា និង ការអនុវត្តសកម្មភាពការងាររបស់ខ្លួន ព្រមទាំងត្រូវរៀបចំរបាយការណ៍ស្តីពីការអនុវត្តថវិកា (របាយការណ៍ ចំណូល-ចំណាយថវិកា និងរបាយការណ៍សមិទ្ធកម្ម) ស្របតាមការណែនាំរបស់អង្គភាពទទួលបន្ទុកហិរញ្ញវត្ថុ/ ក្រុមការងារថវិកា ក្នុងក្របខ័ណ្ឌនៃបទប្បញ្ញត្តិ និងនីតិវិធីហិរញ្ញវត្ថុជាធរមាន និងធ្វើជូនអង្គភាពទទួលបន្ទុក ហិរញ្ញវត្ថុរបស់ក្រសួង ស្ថាប័ន តាមកាលបរិច្ឆេទដែលបានកំណត់ ។

មាត្រា ១២ .-

ក្រសួងសេដ្ឋកិច្ចនិងហិរញ្ញវត្ថុ និងក្រសួង ស្ថាប័នសាមី ត្រូវធ្វើកិច្ចសហប្រតិបត្តិការ និងកិច្ចសហការគ្នា ដើម្បីកំណត់ និងជំរុញអង្គភាពថវិកាអាណាប័កផ្ទេរសិទ្ធិមិនពេញលេញ ឱ្យក្លាយជាអង្គភាពថវិកាអាណាប័ក ផ្ទេរសិទ្ធិពេញលេញ និងត្រូវកំណត់ចំនួនឱ្យបានច្បាស់លាស់ ដើម្បីដាក់បញ្ចូលក្នុងផែនការសកម្មភាពជាក់លាក់ ក្នុងក្របខ័ណ្ឌនៃកម្មវិធីកែទម្រង់ការគ្រប់គ្រងហិរញ្ញវត្ថុសាធារណៈរបស់ក្រសួង ស្ថាប័ននីមួយៗ តាមឆ្នាំ នីមួយៗដើម្បីអនុវត្ត ។

ជំពូកទី ៥

សិទ្ធិអំណាច ការទទួលខុសត្រូវ និងនីតិវិធីអនុវត្តថវិការបស់អង្គភាពថវិកា

មាត្រា ១៣ .-

សិទ្ធិអំណាច ការទទួលខុសត្រូវ និងនីតិវិធីអនុវត្តថវិការបស់អង្គភាពថវិកាអាណាប័កផ្ទេរសិទ្ធិមិន ពេញលេញ និងអង្គភាពថវិកាអាណាប័កផ្ទេរសិទ្ធិពេញលេញ ត្រូវកំណត់ដោយប្រកាសរបស់រដ្ឋមន្ត្រីក្រសួង សេដ្ឋកិច្ចនិងហិរញ្ញវត្ថុ ។



មាត្រា១៤ .-

អង្គភាពថវិកាអាណាប័កផ្ទេរសិទ្ធិមិនពេញលេញ និងអង្គភាពថវិកាអាណាប័កផ្ទេរសិទ្ធិពេញលេញ ដែលត្រូវរៀបចំ និងបង្កើតដោយក្រសួង ស្ថាប័ន ត្រូវដាក់ឱ្យដំណើរការជាផ្លូវការ ដោយប្រកាសអន្តរក្រសួង រវាងរដ្ឋមន្ត្រីក្រសួងសេដ្ឋកិច្ចនិងហិរញ្ញវត្ថុ និងរដ្ឋមន្ត្រីក្រសួង ឬប្រធានស្ថាប័នសាមី ។

មាត្រា១៥ .-

រដ្ឋមន្ត្រីទទួលបន្ទុកទីស្តីការគណៈរដ្ឋមន្ត្រី រដ្ឋមន្ត្រីក្រសួងសេដ្ឋកិច្ចនិងហិរញ្ញវត្ថុ រដ្ឋមន្ត្រីក្រសួងមុខងារ សាធារណៈ រដ្ឋមន្ត្រីគ្រប់ក្រសួង និងប្រធានគ្រប់ស្ថាប័នដែលពាក់ព័ន្ធ ត្រូវទទួលបន្ទុកអនុវត្តអនុក្រឹត្យនេះ តាមភារកិច្ចរៀងៗខ្លួន ចាប់ពីថ្ងៃចុះហត្ថលេខាតទៅ ។

ថ្ងៃទី១១ ខែ មិថុនា ឆ្នាំ២០២១ ត្រីស័ក ព.ស. ២៥៦៥

ធ្វើនៅរាជធានីភ្នំពេញ ថ្ងៃទី ១៤ ខែ ធ្នូ ឆ្នាំ២០២១ ✓



សម្តេចអគ្គមហាសេនាបតីតេជោ ហ៊ុន សែន

បានយកសេចក្តីគោរពជម្រាបជូន
សម្តេចអគ្គមហាសេនាបតីតេជោនាយករដ្ឋមន្ត្រី សូមហត្ថលេខា

ឧបនាយករដ្ឋមន្ត្រី

រដ្ឋមន្ត្រីក្រសួងសេដ្ឋកិច្ចនិងហិរញ្ញវត្ថុ

អគ្គបណ្ឌិតសភាចារ្យ អូន ព័ន្ធមុនីរ័ត្ន

កន្លែងទទួល៖

- ក្រសួងព្រះបរមរាជវាំង
- អគ្គលេខាធិការដ្ឋានក្រុមប្រឹក្សាធម្មនុញ្ញ
- អគ្គលេខាធិការដ្ឋានព្រឹទ្ធសភា
- អគ្គលេខាធិការដ្ឋានរដ្ឋសភា
- ខុទ្ទកាល័យសម្តេចអគ្គមហាសេនាបតីតេជោនាយករដ្ឋមន្ត្រី
- ខុទ្ទកាល័យសម្តេច ឯកឧត្តម លោកជំទាវឧបនាយករដ្ឋមន្ត្រី
- ដូចមាត្រា១៥
- រាជកិច្ច
- ឯកសារ-កាលប្បវត្តិ



ព្រះរាជាណាចក្រកម្ពុជា
ជាតិ សាសនា ព្រះមហាក្សត្រ

រាជរដ្ឋាភិបាលកម្ពុជា

លេខ : ១២៤ អនក្រ.បក

អនុក្រឹត្យ
ស្តីពី

ការកំណត់ផ្ទៃបឹងមេទឹកបែកក្នុង ស្ថិតនៅឃុំព្រែកអញ្ចាញ និងបឹងមេទឹកអំពៅខៀប ស្ថិតក្នុងឃុំសំបូរមាស ស្រុកមុខកំពូល ខេត្តកណ្តាល ជាសម្បត្តិសាធារណៈរបស់រដ្ឋ

រាជរដ្ឋាភិបាល

- បានឃើញរដ្ឋធម្មនុញ្ញនៃព្រះរាជាណាចក្រកម្ពុជា
- បានឃើញព្រះរាជក្រឹត្យលេខ នស/រកត/០៩១៨/៩២៥ ចុះថ្ងៃទី៦ ខែកញ្ញា ឆ្នាំ២០១៨ ស្តីពីការតែងតាំង រាជរដ្ឋាភិបាលនៃព្រះរាជាណាចក្រកម្ពុជា
- បានឃើញព្រះរាជក្រឹត្យលេខ នស/រកត/០៣២០/៤២១ ចុះថ្ងៃទី៣០ ខែមីនា ឆ្នាំ២០២០ ស្តីពីការតែងតាំង និងកែសម្រួលសមាសភាពរាជរដ្ឋាភិបាលនៃព្រះរាជាណាចក្រកម្ពុជា
- បានឃើញព្រះរាជក្រមលេខ នស/រកម/០៦១៨/០១២ ចុះថ្ងៃទី២៨ ខែមិថុនា ឆ្នាំ២០១៨ ដែលប្រកាស ឱ្យប្រើច្បាប់ស្តីពីការរៀបចំនិងការប្រព្រឹត្តទៅនៃគណៈរដ្ឋមន្ត្រី
- បានឃើញព្រះរាជក្រមលេខ នស/រកម/០៦៩៩/០៩ ចុះថ្ងៃទី២៣ ខែមិថុនា ឆ្នាំ១៩៩៩ ដែលប្រកាសឱ្យ ប្រើច្បាប់ស្តីពីការបង្កើតក្រសួងរៀបចំដែនដី នគរូបនីយកម្ម និងសំណង់
- បានឃើញព្រះរាជក្រមលេខ នស/រកម/០៦៩៩/០៨ ចុះថ្ងៃទី២៣ ខែមិថុនា ឆ្នាំ១៩៩៩ ដែលប្រកាសឱ្យ ប្រើច្បាប់ស្តីពីការបង្កើតក្រសួងធនធានទឹក និងឧតុនិយម
- បានឃើញអនុក្រឹត្យលេខ១០១ អនក្រ.បក ចុះថ្ងៃទី១៥ ខែសីហា ឆ្នាំ២០០៧ ស្តីពីការបង្កើតគណៈ កម្មាធិការ កំណត់ផ្ទៃទីតាំងបឹងបួរ ក្នុងព្រះរាជាណាចក្រកម្ពុជា
- យោងតាមសំណើរបស់រដ្ឋមន្ត្រីក្រសួងរៀបចំដែនដី នគរូបនីយកម្ម និងសំណង់

សម្រេច

មាត្រា ១ .-

កំណត់ផ្ទៃបឹងមេទឹកបែកក្នុងទំហំ ៥៣ ហិកតា ៩៦ អា ៦៦ សង់ទីអា ស្ថិតនៅក្នុងឃុំព្រែកអញ្ចាញ និងបឹងមេទឹកអំពៅខៀប ទំហំ ១២៨ ហិកតា ៤៤ អា ៩១ សង់ទីអា ស្ថិតនៅក្នុងឃុំសំបូរមាស ស្រុកមុខកំពូល

ខេត្តកណ្តាល ជាសម្បត្តិសាធារណៈរបស់រដ្ឋ តាមប្រព័ន្ធកូអរដោណេ Project UTM Zone 48N Datum WGS 1984 រួមមាន ៤៣ ចំណុចសម្រាប់បឹងមេទឹកបែកក្នុង និង ចំនួន ៦៥ ចំណុចសម្រាប់បឹងមេទឹកអំពៅខៀប ដូចខាងក្រោម៖

ID	E	N	ID	E	N
1	494977.349	1297454.532	23	493577.987	1297636.775
2	495068.026	1297401.383	24	493518.603	1297636.246
3	495150.414	1297350.935	25	493450.650	1297758.706
4	495233.535	1297294.692	26	493400.628	1297845.172
5	495177.981	1297156.430	27	493463.356	1297920.962
6	495054.420	1297222.699	28	493533.236	1297994.912
7	494994.410	1297129.919	29	493613.780	1298056.169
8	494912.590	1297173.102	30	493692.911	1298118.226
9	494826.576	1297219.051	31	493824.288	1298055.942
10	494738.363	1297265.941	32	493917.168	1298012.741
11	494659.250	1297309.944	33	494007.907	1297973.428
12	494583.133	1297350.516	34	494100.658	1297932.925
13	494503.701	1297393.310	35	494190.210	1297890.028
14	494395.369	1297448.978	36	494279.364	1297845.630
15	494258.008	1297523.272	37	494371.003	1297802.440
16	494119.326	1297599.472	38	494459.016	1297756.376
17	494039.172	1297641.739	39	494541.092	1297709.333
18	493951.888	1297695.112	40	494631.178	1297654.360
19	493864.386	1297746.926	41	494719.519	1297604.417
20	493775.851	1297800.459	42	494806.282	1297556.598
21	493663.619	1297773.358	43	494891.575	1297504.384
22	493576.750	1297723.195			

ID	E	N	ID	E	N
1	490410.424	1301123.721	34	490850.309	1299669.383
2	490373.123	1301030.285	35	490857.255	1299769.217
3	490343.314	1300934.679	36	490862.785	1299869.170
4	490324.862	1300823.364	37	490866.468	1299968.898
5	490313.023	1300737.247	38	490870.805	1300068.858
6	490306.137	1300634.344	39	490880.211	1300168.403
7	490315.266	1300537.361	40	490892.638	1300266.877
8	490338.314	1300438.649	41	490908.670	1300365.269
9	490353.044	1300344.670	42	490921.854	1300464.528
10	490368.088	1300243.077	43	490936.221	1300563.167
11	490381.975	1300143.901	44	490945.946	1300662.966
12	490392.300	1300044.879	45	490944.795	1300764.160
13	490412.683	1299945.557	46	490959.154	1300861.717
14	490439.049	1299850.152	47	490975.870	1300958.412
15	490454.980	1299748.360	48	490986.336	1301059.732
16	490476.505	1299653.915	49	491002.088	1301158.245
17	490503.402	1299558.065	50	491021.836	1301255.930
18	490520.030	1299459.774	51	491039.982	1301356.143
19	490536.782	1299361.093	52	491073.073	1301448.605
20	490554.778	1299262.698	53	491122.402	1301534.579
21	490576.315	1299165.024	54	491176.726	1301618.782
22	490595.672	1299067.457	55	491235.230	1301710.496

23	490613.639	1298969.103	56	491151.888	1301759.427
24	490614.833	1298858.646	57	491053.547	1301800.047
25	490713.650	1298862.188	58	490980.317	1301736.250
26	490817.034	1298870.704	59	490890.341	1301656.040
27	490821.412	1298970.440	60	490832.597	1301603.577
28	490823.415	1299070.360	61	490756.490	1301536.347
29	490826.078	1299170.467	62	490676.104	1301462.096
30	490827.929	1299270.777	63	490609.691	1301400.586
31	490830.548	1299370.432	64	490510.692	1301295.688
32	490836.334	1299470.157	65	490451.571	1301214.527
33	490843.279	1299569.896			

មាត្រា ២ .-

ផែនទីបង្ហាញទីតាំងផ្ទៃបឹងមេទឹកបែកក្អម និងបឹងមេទឹកអំពៅខៀប ជាឧបសម្ព័ន្ធទី១ និងទី២ នៃអនុក្រឹត្យនេះ។

មាត្រា ៣ .-

បទប្បញ្ញត្តិទាំងឡាយណាដែលផ្ទុយនឹងអនុក្រឹត្យនេះ ត្រូវទុកជានិរាករណ៍។

មាត្រា ៤ .-

រដ្ឋមន្ត្រីទទួលបន្ទុកទីស្តីការគណៈរដ្ឋមន្ត្រី រដ្ឋមន្ត្រីក្រសួងសេដ្ឋកិច្ច និងហិរញ្ញវត្ថុ រដ្ឋមន្ត្រីក្រសួងរៀបចំដែនដី នគរូបនីយកម្ម និងសំណង់ រដ្ឋមន្ត្រីក្រសួងមហាផ្ទៃ រដ្ឋមន្ត្រីក្រសួងធនធានទឹក និងឧតុនិយម រដ្ឋមន្ត្រីគ្រប់ក្រសួង និងប្រធានស្ថាប័នដែលពាក់ព័ន្ធ អភិបាលនៃគណៈអភិបាលខេត្តកណ្តាល ត្រូវទទួលបន្ទុកអនុវត្តអនុក្រឹត្យនេះ តាមភារកិច្ចរៀងៗខ្លួន ចាប់ពីថ្ងៃចុះហត្ថលេខាតទៅ។

ថ្ងៃព្រហស្ប ១០កើត ខែថេសស័រ ឆ្នាំឆ្លូវ ត្រីស័ក ព.ស.២៥៦៥
ធ្វើនៅរាជធានីភ្នំពេញ ថ្ងៃទី១៤ ខែ ៥ ឆ្នាំ២០២១



សម្តេចអគ្គមហាសេនាបតីតេជោ ហ៊ុន សែន

- កន្លែងទទួល:**
- ក្រសួងព្រះបរមរាជវាំង
 - អគ្គលេខាធិការដ្ឋានក្រុមប្រឹក្សាធម្មនុញ្ញ
 - អគ្គលេខាធិការដ្ឋានព្រឹទ្ធសភា
 - អគ្គលេខាធិការដ្ឋានរដ្ឋសភា
 - ខុទ្ទកាល័យសម្តេចអគ្គមហាសេនាបតីតេជោនាយករដ្ឋមន្ត្រី
 - ខុទ្ទកាល័យ សម្តេច ឯកឧត្តម លោកជំទាវ ឧបនាយករដ្ឋមន្ត្រី
 - ដូចមាត្រា ៤
 - រាជកិច្ច
 - ឯកសារ-កាលប្បវត្តិ

ផែនទីបង្ហាញដីកម្រិតប្រើប្រាស់ដីកម្រិតកម្រិតកម្រិត ស្ថិតនៅឃុំសំបូរមាស ស្រុកមុខកំពូល ខេត្តកណ្តាល

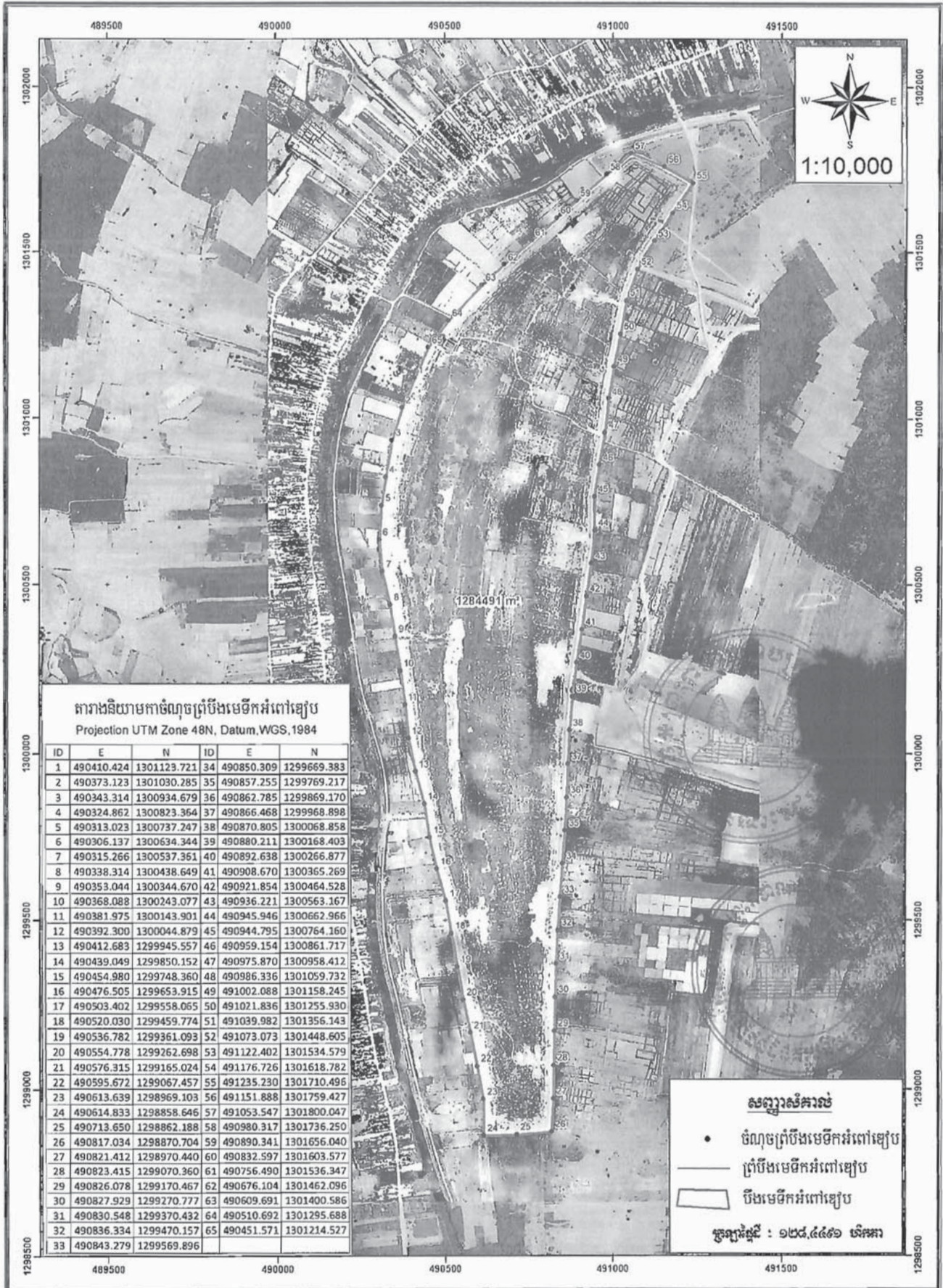

តារាងគិតប្រយោគចំណុចប្រើប្រាស់ដីកម្រិតកម្រិតកម្រិត
 Projection UTM Zone 48N, Datum, WGS, 1984

ID	E	N	ID	E	N
1	490410.424	1301123.721	34	490850.309	1299669.383
2	490373.123	1301030.285	35	490857.255	1299769.217
3	490343.314	1300934.679	36	490862.785	1299869.170
4	490324.862	1300823.364	37	490866.468	1299968.898
5	490313.023	1300737.247	38	490870.805	1300068.858
6	490306.137	1300634.344	39	490880.211	1300168.403
7	490315.266	1300537.361	40	490892.638	1300266.877
8	490338.314	1300438.649	41	490908.670	1300365.269
9	490353.044	1300344.670	42	490921.854	1300464.528
10	490368.088	1300243.077	43	490936.221	1300563.167
11	490381.975	1300143.901	44	490945.946	1300662.966
12	490392.300	1300044.879	45	490944.795	1300764.160
13	490412.683	1299945.557	46	490959.154	1300861.717
14	490439.049	1299850.152	47	490975.870	1300958.412
15	490454.980	1299748.360	48	490986.336	1301059.732
16	490476.505	1299653.915	49	491002.088	1301158.245
17	490503.402	1299558.065	50	491021.836	1301255.930
18	490520.030	1299459.774	51	491039.982	1301356.143
19	490536.782	1299361.093	52	491073.073	1301448.605
20	490554.778	1299262.698	53	491122.402	1301534.579
21	490576.315	1299165.024	54	491176.726	1301618.782
22	490595.672	1299067.457	55	491235.230	1301710.496
23	490613.639	1298969.103	56	491151.888	1301759.427
24	490614.833	1298858.646	57	491053.547	1301800.047
25	490713.650	1298862.188	58	490980.317	1301736.250
26	490817.034	1298870.704	59	490890.341	1301656.040
27	490821.412	1298970.440	60	490832.597	1301603.577
28	490823.415	1299070.360	61	490756.490	1301536.347
29	490826.078	1299170.467	62	490676.104	1301462.096
30	490827.929	1299270.777	63	490609.691	1301400.586
31	490830.548	1299370.432	64	490510.692	1301295.688
32	490836.334	1299470.157	65	490451.571	1301214.527
33	490843.279	1299569.896			

សញ្ញាសំគាល់

- ចំណុចប្រើប្រាស់ដីកម្រិតកម្រិតកម្រិត
- ប្រើប្រាស់ដីកម្រិតកម្រិតកម្រិត
- ប្រើប្រាស់ដីកម្រិតកម្រិតកម្រិត

កូអរដោនេ : ១២៨,៤៤៩១ ម៉ែត្រ



ព្រះរាជាណាចក្រកម្ពុជា
ជាតិ សាសនា ព្រះមហាក្សត្រ

រាជរដ្ឋាភិបាលកម្ពុជា

លេខ : ៥២៩ អនក្រ.តត



អនុក្រឹត្យ
ស្តីពីការជូនមេដាយសហមេត្រី
រាជរដ្ឋាភិបាល

- បានឃើញរដ្ឋធម្មនុញ្ញនៃព្រះរាជាណាចក្រកម្ពុជា
- បានឃើញព្រះរាជក្រឹត្យលេខ នស/រកត/០៩១៨/៩២៥ ចុះថ្ងៃទី៦ ខែកញ្ញា ឆ្នាំ២០១៨ ស្តីពីការតែងតាំង រាជរដ្ឋាភិបាលនៃព្រះរាជាណាចក្រកម្ពុជា
- បានឃើញព្រះរាជក្រឹត្យលេខ នស/រកត/០៣២០/៤២១ ចុះថ្ងៃទី៣០ ខែមីនា ឆ្នាំ២០២០ ស្តីពីការតែងតាំង និងកែសម្រួលសមាសភាពរាជរដ្ឋាភិបាលនៃព្រះរាជាណាចក្រកម្ពុជា
- បានឃើញព្រះរាជក្រមលេខ នស/រកម/០៦១៨/០១២ ចុះថ្ងៃទី២៨ ខែមិថុនា ឆ្នាំ២០១៨ ដែលប្រកាសឱ្យ ប្រើច្បាប់ស្តីពីការរៀបចំ និងការប្រព្រឹត្តទៅនៃគណៈរដ្ឋមន្ត្រី
- បានឃើញព្រះរាជក្រឹត្យលេខ ជស/រកត/១០៩៥/០១ ចុះថ្ងៃទី៥ ខែតុលា ឆ្នាំ១៩៩៥ ស្តីពីការបង្កើត និង ប្រើប្រាស់គ្រឿងឥស្សរិយយសនៃព្រះរាជាណាចក្រកម្ពុជា
- យោងតាមសំណើរបស់រដ្ឋមន្ត្រីក្រសួងមហាផ្ទៃ

សម្រេច

មាត្រា ១. - បំពាក់មេដាយសហមេត្រី តាមលំដាប់ថ្នាក់ ជូននាយនគរបាលអនុព័ន្ធស្ថានទូតសាធារណរដ្ឋប្រជាមានិតចិន និងអនុព័ន្ធស្ថានទូតព្រះរាជាណាចក្រថៃ ប្រចាំព្រះរាជាណាចក្រកម្ពុជា ចំនួន ២រូប ដែលមានស្នាដៃល្អ កិច្ចសហប្រតិបត្តិការរវាងអគ្គស្នងការដ្ឋាននគរបាលជាតិកម្ពុជា កន្លងមក ដូចមានរាយនាមខាងក្រោម៖

ក-មេដាយសហមេត្រី ថ្នាក់ សេនា

លោក ZHANG PING នាយនគរបាលទំនាក់ទំនងកិច្ចការនគរបាលអន្តរជាតិស្ថានទូតសាធារណរដ្ឋប្រជាមានិត ចិនប្រចាំកម្ពុជា

ខ-មជ្ឈមណ្ឌលសហប្រតិបត្តិ ថ្នាក់ អន្តរជាតិ

អនុលោមតាម លិខិត លេខ ១២៧ អនុញ្ញាត របស់ អគ្គនាយកដ្ឋាន អនុវត្តន៍ គណនេយ្យ ក្រសួង កសិកម្ម រុក្ខាប្រមាញ់ និង ត្រីមាស ទី ០៣ ឆ្នាំ ២០២១

ស្រុក ២១ ខេត្ត កំពង់ចាម ១២៧ អនុញ្ញាត របស់ អគ្គនាយកដ្ឋាន អនុវត្តន៍ គណនេយ្យ ក្រសួង កសិកម្ម រុក្ខាប្រមាញ់ និង ត្រីមាស ទី ០៣ ឆ្នាំ ២០២១

ថ្ងៃ ចេញ ១០ ខែ មិថុនា ឆ្នាំ ២០២១ ព.ស.២៥៦៥
ធ្វើ នៅ រាជធានី ភ្នំពេញ ថ្ងៃ ទី ១៤ ខែ មិថុនា ឆ្នាំ ២០២១ ✓



សម្តេច អគ្គនាយក រដ្ឋបាល សហប្រតិបត្តិ ចៅ ហ៊ុន សែន

- កន្លែងទទួល៖
- ក្រសួងព្រះបរមរាជវាំង
 - អគ្គនាយកដ្ឋាន ក្រុមប្រឹក្សាធម្មនុញ្ញ
 - អគ្គនាយកដ្ឋាន គ្រួសារសភា
 - អគ្គនាយកដ្ឋាន រដ្ឋសភា
 - ខុទ្ទកាល័យ សម្តេច តេជោ នាយករដ្ឋមន្ត្រី
 - ខុទ្ទកាល័យ ឧបនាយករដ្ឋមន្ត្រី
 - ដូចមាត្រា ១ និង មាត្រា ២
 - រាជកិច្ច
 - ឯកសារ កាលប្បវត្តិ



ព្រះរាជាណាចក្រកម្ពុជា
ជាតិ សាសនា ព្រះមហាក្សត្រ

រាជរដ្ឋាភិបាលកម្ពុជា

លេខ : ៥៧០ អនក្រ.តត

អនុក្រឹត្យ
ស្តីពីការជូនមេដាយសហមេត្រី
រាជរដ្ឋាភិបាល

- បានឃើញរដ្ឋធម្មនុញ្ញនៃព្រះរាជាណាចក្រកម្ពុជា
- បានឃើញព្រះរាជក្រឹត្យលេខ នស/រកត/០៩១៨/៩២៥ ចុះថ្ងៃទី១៦ ខែកញ្ញា ឆ្នាំ២០១៨ ស្តីពីការតែងតាំងរាជរដ្ឋាភិបាលនៃព្រះរាជាណាចក្រកម្ពុជា
- បានឃើញព្រះរាជក្រឹត្យលេខ នស/រកត/០៣២០/៤២១ ចុះថ្ងៃទី៣០ ខែមីនា ឆ្នាំ២០២០ ស្តីពីការតែងតាំងនិងកែសម្រួលសមាសភាពរាជរដ្ឋាភិបាលនៃព្រះរាជាណាចក្រកម្ពុជា
- បានឃើញព្រះរាជក្រមលេខ នស/រកម/០៦១៨/០១២ ចុះថ្ងៃទី២៨ ខែមិថុនា ឆ្នាំ២០១៨ ដែលប្រកាសឱ្យប្រើច្បាប់ស្តីពីការរៀបចំ និងការប្រព្រឹត្តទៅនៃគណៈរដ្ឋមន្ត្រី
- បានឃើញព្រះរាជក្រឹត្យលេខ ជស/រកត/១០៩៥/០១ ចុះថ្ងៃទី៥ ខែតុលា ឆ្នាំ១៩៩៥ ស្តីពីការបង្កើត និងប្រើប្រាស់គ្រឿងឥស្សរិយយសនៃព្រះរាជាណាចក្រកម្ពុជា
- យោងតាមសំណើរបស់រដ្ឋមន្ត្រីក្រសួងការបរទេស និងសហប្រតិបត្តិការអន្តរជាតិ

សម្រេច

មាត្រា ១. -បំពាក់មេដាយសហមេត្រី ថ្នាក់ **និមន្ត** ជូនលោក TAKIZAWA Seiroku អតីតកុងស៊ុលកិត្តិយសកម្ពុជាប្រចាំខេត្តហុកកែដូនៃប្រទេសជប៉ុន ដែលមានស្នាដៃល្អក្នុងការបំពេញការងារជាកុងស៊ុលកិត្តិយសកម្ពុជាអស់រយៈពេល ១៣ឆ្នាំ (២០០៧-២០២០) កន្លងមក។

មាត្រា ២. រដ្ឋមន្ត្រីទទួលបន្ទុកទីស្តីការគណៈរដ្ឋមន្ត្រី រដ្ឋមន្ត្រីក្រសួងសេដ្ឋកិច្ចនិងហិរញ្ញវត្ថុ រដ្ឋមន្ត្រីក្រសួងការបរទេស និងសហប្រតិបត្តិការអន្តរជាតិ និងសាមីខ្លួន ត្រូវទទួលបន្ទុកអនុវត្តអនុក្រឹត្យនេះ តាមភារកិច្ចរៀងៗខ្លួន ចាប់ពីថ្ងៃចុះហត្ថលេខាតទៅ។

ថ្ងៃ ព្រហស្បតិ៍ ១០ កើត ខែ មិថុនា ឆ្នាំឆ្លូវ ត្រីស័ក ព.ស.២៥៦៥
ធ្វើនៅរាជធានីភ្នំពេញ ថ្ងៃទី ១៥ ខែ ២០២១



សម្តេចអគ្គមហាសេនាបតីតេជោ ហ៊ុន សែន

- អនុលោមន៍**
- ក្រសួងព្រះបរមរាជវាំង
 - អគ្គលេខាធិការដ្ឋានក្រុមប្រឹក្សាធម្មនុញ្ញ
 - អគ្គលេខាធិការដ្ឋានព្រឹទ្ធសភា
 - អគ្គលេខាធិការដ្ឋានរដ្ឋសភា
 - ឧទ្ធរណ៍យសម្តេចតេជោនាយករដ្ឋមន្ត្រី
 - ឧទ្ធរណ៍យឧបនាយករដ្ឋមន្ត្រី
 - ដូចមាត្រា១ និងមាត្រា២
 - រាជកិច្ច
 - ឯកសារកាលប្បវត្តិ

Handwritten mark



ព្រះរាជាណាចក្រកម្ពុជា

រាជរដ្ឋាភិបាលកម្ពុជា

ជាតិ សាសនា ព្រះមហាក្សត្រ

លេខ: ៥៥.៧៧.១.អនក្រ.តត



អនុក្រឹត្យ

ស្តីពីការតែងតាំងមន្ត្រីរាជការ

រាជរដ្ឋាភិបាល

- បានឃើញរដ្ឋធម្មនុញ្ញ នៃព្រះរាជាណាចក្រកម្ពុជា
- បានឃើញព្រះរាជក្រឹត្យលេខ នស/រកត/០៩១៨/៩២៥ ចុះថ្ងៃទី៦ ខែកញ្ញា ឆ្នាំ២០១៨ ស្តីពីការតែងតាំងរាជរដ្ឋាភិបាល នៃព្រះរាជាណាចក្រកម្ពុជា
- បានឃើញព្រះរាជក្រឹត្យលេខ នស/រកត/០៣២០/៤២១ ចុះថ្ងៃទី៣០ ខែមីនា ឆ្នាំ២០២០ ស្តីពីការតែងតាំង និង កែសម្រួលសមាសភាពរាជរដ្ឋាភិបាល នៃព្រះរាជាណាចក្រកម្ពុជា
- បានឃើញព្រះរាជក្រមលេខ នស/រកម/០៦១៨/០១២ ចុះថ្ងៃទី២៨ ខែមិថុនា ឆ្នាំ២០១៨ ដែលប្រកាសឱ្យប្រើច្បាប់ ស្តីពីការរៀបចំ និងការប្រព្រឹត្តទៅនៃគណៈរដ្ឋមន្ត្រី
- បានឃើញព្រះរាជក្រម លេខ នស/រកម/០១៩៦/១១ ចុះថ្ងៃទី២៤ ខែមករា ឆ្នាំ១៩៩៦ ដែលប្រកាសឱ្យប្រើច្បាប់ ស្តីពីការបង្កើតក្រសួងផែនការ
- បានឃើញអនុក្រឹត្យលេខ ៧០ អនក្រ.បក ចុះថ្ងៃទី២០ ខែកុម្ភៈ ឆ្នាំ២០១៤ ស្តីពីការរៀបចំ និងការប្រព្រឹត្តទៅរបស់ក្រសួងផែនការ
- បានឃើញអនុក្រឹត្យ លេខ ១១៤ អនក្រ.បក ចុះថ្ងៃទី ៧ ខែ កញ្ញា ឆ្នាំ ២០១៥ ស្តីពីការកំណត់រចនាសម្ព័ន្ធគ្រប់គ្រង និងមុខតំណែងក្នុងរចនាសម្ព័ន្ធគ្រប់គ្រងនៃក្រសួង ស្ថាប័នថ្នាក់ជាតិ និងថ្នាក់ក្រោមជាតិ
- យោងតាមសំណើរបស់រដ្ឋមន្ត្រីក្រសួងមុខងារសាធារណៈ

សម្រេច

មាត្រា ១: តែងតាំងលោក **វន ឡុង** ជាអធិការ នៃអគ្គាធិការដ្ឋាន របស់ក្រសួងផែនការ ។

មាត្រា ២: រដ្ឋមន្ត្រីទទួលបន្ទុកទីស្តីការគណៈរដ្ឋមន្ត្រី រដ្ឋមន្ត្រីក្រសួងសេដ្ឋកិច្ច និងហិរញ្ញវត្ថុ រដ្ឋមន្ត្រីក្រសួងផែនការ រដ្ឋមន្ត្រីក្រសួងមុខងារសាធារណៈ រដ្ឋមន្ត្រីគ្រប់គ្រង និងប្រធានគ្រប់ស្ថាប័នដែលពាក់ព័ន្ធ និងសាមីជនដូចមានចែងក្នុងមាត្រា ១ ខាងលើ ត្រូវទទួលបន្ទុកអនុវត្តអនុក្រឹត្យនេះ តាមភារកិច្ចរៀងៗខ្លួន ចាប់ពីថ្ងៃចុះហត្ថលេខាតទៅ ។

កន្លែងទទួល :

- ក្រសួងព្រះបរមរាជវាំង
- អគ្គលេខាធិការដ្ឋានក្រុមប្រឹក្សាធម្មនុញ្ញ
- អគ្គលេខាធិការដ្ឋានព្រឹទ្ធសភា
- អគ្គលេខាធិការដ្ឋានរដ្ឋសភា
- ឧទ្ធរណ៍យសដ្ឋាននាយករដ្ឋមន្ត្រី
- ឧទ្ធរណ៍យសដ្ឋាននាយករដ្ឋមន្ត្រី
- ដូចមាត្រា ២
- រាជកិច្ច
- ឯកសារ-កាលប្បវត្តិ

ថ្ងៃ សៅរ៍ ១០ កើត ខែ មិថុនា ឆ្នាំឆ្លូវ ត្រីស័ក ព.ស.២៥៦៥
ធ្វើនៅ រាជធានីភ្នំពេញ ថ្ងៃទី ១៤ ខែ កុម្ភៈ ឆ្នាំ ២០២១ ✓



សម្តេចអគ្គមហាសេនាបតីតេជោ ហ៊ុន សែន



ព្រះរាជាណាចក្រកម្ពុជា

រាជរដ្ឋាភិបាលកម្ពុជា

ជាតិ សាសនា ព្រះមហាក្សត្រ

លេខ: ៥៧៧ ប.ព.ស.រក្ស.តត



អនុក្រឹត្យ

ស្តីពី

ការតែងតាំងមន្ត្រីរាជការ

រាជរដ្ឋាភិបាល

- បានឃើញរដ្ឋធម្មនុញ្ញ នៃព្រះរាជាណាចក្រកម្ពុជា
- បានឃើញព្រះរាជក្រឹត្យលេខ នស/រកត/០៩១៨/៩២៥ ចុះថ្ងៃទី ០៦ ខែ កញ្ញា ឆ្នាំ ២០១៨ ស្តីពីការតែងតាំងរាជរដ្ឋាភិបាលនៃព្រះរាជាណាចក្រកម្ពុជា
- បានឃើញព្រះរាជក្រឹត្យលេខ នស/រកត/០៣២០/៤២១ ចុះថ្ងៃទី ៣០ ខែ មីនា ឆ្នាំ ២០២០ ស្តីពីការតែងតាំង និងកែសម្រួលសមាសភាពរាជរដ្ឋាភិបាល នៃព្រះរាជាណាចក្រកម្ពុជា
- បានឃើញព្រះរាជក្រមលេខ នស/រកម/០៦១៨/០១២ ចុះថ្ងៃទី ២៨ ខែ មិថុនា ឆ្នាំ ២០១៨ ដែលប្រកាសឱ្យប្រើច្បាប់ស្តីពីការរៀបចំ និងការប្រព្រឹត្តទៅ នៃគណៈរដ្ឋមន្ត្រី
- បានឃើញព្រះរាជក្រមលេខ ០៦/នស/៩៤ ចុះថ្ងៃទី ៣០ ខែ តុលា ឆ្នាំ ១៩៩៤ ដែលប្រកាសឱ្យប្រើច្បាប់ស្តីពីសហលក្ខន្តិកៈមន្ត្រីរាជការស៊ីវិល នៃព្រះរាជាណាចក្រកម្ពុជា
- បានឃើញព្រះរាជក្រមលេខ នស/រកម/០១៩៦/០១ ចុះថ្ងៃទី ២៤ ខែ មករា ឆ្នាំ ១៩៩៦ ដែលប្រកាសឱ្យប្រើច្បាប់ស្តីពីការបង្កើតក្រសួងអប់រំ យុវជន និងកីឡា
- បានឃើញអនុក្រឹត្យលេខ ១៥៦ អនក្រ.បក ចុះថ្ងៃទី ១៨ ខែ កក្កដា ឆ្នាំ ២០១៦ ស្តីពីការរៀបចំ និងការប្រព្រឹត្តទៅរបស់ក្រសួងអប់រំ យុវជន និងកីឡា
- បានឃើញអនុក្រឹត្យលេខ ១១៤ អនក្រ.បក ចុះថ្ងៃទី ០៧ ខែ កញ្ញា ឆ្នាំ ២០១៥ ស្តីពីការកំណត់រចនាសម្ព័ន្ធគ្រប់គ្រង និងមុខតំណែងក្នុងរចនាសម្ព័ន្ធគ្រប់គ្រងនៃក្រសួង ស្ថាប័នថ្នាក់ជាតិ និងថ្នាក់ក្រោមជាតិ
- យោងតាមសំណើរបស់រដ្ឋមន្ត្រីក្រសួងមុខងារសាធារណៈ

សម្រេច

មាត្រា ១ .- តែងតាំងលោក **ម៉ិន រស្មី** ជាសាកលវិទ្យាធិការរង នៃសាកលវិទ្យាល័យភូមិន្ទនីតិសាស្ត្រ និងវិទ្យាសាស្ត្រសេដ្ឋកិច្ច របស់ក្រសួងអប់រំ យុវជន និងកីឡា ជំនួសឯកឧត្តម **រស់ សាលីន** ដែលបានទទួលភារកិច្ចថ្មី។

មាត្រា ២ .- រដ្ឋមន្ត្រីទទួលបន្ទុកទីស្តីការគណៈរដ្ឋមន្ត្រី រដ្ឋមន្ត្រីក្រសួងសេដ្ឋកិច្ច និងហិរញ្ញវត្ថុ រដ្ឋមន្ត្រីក្រសួងមុខងារសាធារណៈ រដ្ឋមន្ត្រីក្រសួងអប់រំ យុវជន និងកីឡា រដ្ឋមន្ត្រីគ្រប់គ្រងក្រសួង និងប្រធានគ្រប់ស្ថាប័នដែលពាក់ព័ន្ធនិងសាមីខ្លួនដូចមានចែងក្នុងមាត្រា ១ ខាងលើ ត្រូវទទួលបន្ទុកអនុវត្តអនុក្រឹត្យនេះតាមភារកិច្ចរៀងៗខ្លួនចាប់ពីថ្ងៃចុះហត្ថលេខាតទៅ។

ថ្ងៃ អង្គារ ១០ កើត ខែ មិថុនា ឆ្នាំ ឆ្លូវ ត្រីស័ក ព.ស ២៥៦៥

ធ្វើនៅរាជធានីភ្នំពេញ ថ្ងៃទី ១៤ ខែ ធ្នូ ឆ្នាំ ២០២១ ✓



សម្តេចអគ្គមហាសេនាបតីតេជោ ហ៊ុន សែន

អន្លេងទទួល

- ក្រសួងព្រះបរមរាជវាំង
- អគ្គលេខាធិការដ្ឋានក្រុមប្រឹក្សាធម្មនុញ្ញ
- អគ្គលេខាធិការដ្ឋានព្រឹទ្ធសភា
- អគ្គលេខាធិការដ្ឋានអង្គសភា
- ទទួលបានយសម្តេចតេជោ នាយករដ្ឋមន្ត្រី
- ទទួលបានយសមហាមន្ត្រី
- ដូចមាត្រា ២
- រាជកិច្ច
- ឯកសារ-កាលប្បវត្តិ



ព្រះរាជាណាចក្រកម្ពុជា

រាជរដ្ឋាភិបាលកម្ពុជា

ជាតិ សាសនា ព្រះមហាក្សត្រ

លេខ: *៤០៩.០៩១.០១២* ចុះថ្ងៃទី ២៤ ខែ មិថុនា ឆ្នាំ ២០២១



អនុក្រឹត្យ

ស្តីពី

ការតម្កើងឋានន្តរស័ក្តិមន្ត្រីពន្ធនាគារ ក្រសួងមហាផ្ទៃ

រាជរដ្ឋាភិបាល

- បានឃើញរដ្ឋធម្មនុញ្ញ នៃព្រះរាជាណាចក្រកម្ពុជា
- បានឃើញព្រះរាជក្រឹត្យលេខ នស/រកត/០៩១៨/៩២៥ ចុះថ្ងៃទី០៦ ខែកញ្ញា ឆ្នាំ២០១៨ ស្តីពីការតែងតាំងរាជរដ្ឋាភិបាល នៃព្រះរាជាណាចក្រកម្ពុជា
- បានឃើញព្រះរាជក្រឹត្យលេខ នស/រកត/០៣២០/៤២១ ចុះថ្ងៃទី៣០ ខែមីនា ឆ្នាំ២០២០ ស្តីពីការតែងតាំង និងកែសម្រួល សមាសភាពរាជរដ្ឋាភិបាល នៃព្រះរាជាណាចក្រកម្ពុជា
- បានឃើញព្រះរាជក្រមលេខ នស/រកម/០៦១៨/០១២ ចុះថ្ងៃទី២៨ ខែមិថុនា ឆ្នាំ២០១៨ ដែលប្រកាសឱ្យប្រើច្បាប់ស្តីពី ការរៀបចំ និងការប្រព្រឹត្តទៅ នៃគណៈរដ្ឋមន្ត្រី
- បានឃើញព្រះរាជក្រមលេខ នស/រកម/០១៩៦/០៨ ចុះថ្ងៃទី ២៤ ខែ មករា ឆ្នាំ១៩៩៦ ដែលប្រកាសឱ្យប្រើច្បាប់ស្តីពី ការបង្កើតក្រសួងមហាផ្ទៃ
- បានឃើញព្រះរាជក្រមលេខ នស/រកម/១២១១/០២១ ចុះថ្ងៃទី២១ ខែធ្នូ ឆ្នាំ២០១១ ដែលប្រកាសឱ្យប្រើច្បាប់ស្តីពី ពន្ធនាគារ
- បានឃើញព្រះរាជក្រឹត្យលេខ នស/រកត/០៨១៣/៨៩២ ចុះថ្ងៃទី០៧ ខែសីហា ឆ្នាំ២០១៣ ស្តីពីលក្ខន្តិកៈដោយឡែក នៃក្របខ័ណ្ឌមន្ត្រីពន្ធនាគារ ក្រសួងមហាផ្ទៃ
- បានឃើញអនុក្រឹត្យលេខ ១០៩ អនក្រ.បក ចុះថ្ងៃទី១៩ ខែសីហា ឆ្នាំ២០១៥ ស្តីពីការរៀបចំ និងប្រព្រឹត្តទៅ នៃក្រសួងមហាផ្ទៃ
- យោងតាមសំណើរបស់រដ្ឋមន្ត្រីក្រសួងមហាផ្ទៃ

សម្រេច

មាត្រា ១.-

តម្កើងឋានន្តរស័ក្តិ លោក **សំអុល តាំងម៉ឺនណាត** អត្តលេខ ១៩២៧ ពីឋានន្តរស័ក្តិអគ្គនុរក្ស ថ្នាក់លេខ២ មកជា ថ្នាក់លេខ១ នៃក្របខ័ណ្ឌមន្ត្រីពន្ធនាគារ ក្រសួងមហាផ្ទៃ។

មាត្រា ២.-

បទប្បញ្ញត្តិទាំងឡាយណា ដែលមានខ្លឹមសារផ្ទុយនឹងអនុក្រឹត្យនេះ ត្រូវទុកជានិរាករណ៍។

មាត្រា ៣.-

រដ្ឋមន្ត្រីទទួលបន្ទុកទីស្តីការគណៈរដ្ឋមន្ត្រី រដ្ឋមន្ត្រីក្រសួងមហាផ្ទៃ រដ្ឋមន្ត្រីក្រសួងសេដ្ឋកិច្ច និងហិរញ្ញវត្ថុ រដ្ឋមន្ត្រីក្រសួងមុខងារសាធារណៈ រដ្ឋមន្ត្រីគ្រប់ក្រសួង ប្រធានគ្រប់ស្ថាប័នដែលពាក់ព័ន្ធ និងសាមីខ្លួនដូចមានចែងក្នុងមាត្រា ១ ខាងលើ ត្រូវទទួលបន្ទុកអនុវត្តអនុក្រឹត្យនេះ តាមភារកិច្ចរៀងៗខ្លួន ចាប់ពីថ្ងៃចុះហត្ថលេខាតទៅ។

កន្លែងទទួល:

- ក្រសួងព្រះបរមរាជវាំង
- អគ្គលេខាធិការដ្ឋានក្រុមប្រឹក្សាធម្មនុញ្ញ
- អគ្គលេខាធិការដ្ឋានព្រឹទ្ធសភា
- អគ្គលេខាធិការដ្ឋានរដ្ឋសភា
- ឧទ្ធរណ៍យសម្ព័ន្ធអគ្គមហាសេនាបតីតេជានាយករដ្ឋមន្ត្រី
- ឧទ្ធរណ៍យសម្ព័ន្ធដកឧត្តម លោកជំទាវ ឧបនាយករដ្ឋមន្ត្រី
- ដូចមាត្រា ៣
- រាជកិច្ច
- ឯកសារ - កាលប្បវត្តិ

ថ្ងៃខែឆ្នាំ ១១ ខែ វិសាខ ឆ្នាំឆ្លូវ ត្រីស័ក ព.ស ២៥៦៥
ធ្វើនៅរាជធានីភ្នំពេញ ថ្ងៃទី ១៤ ខែ កុ ឆ្នាំ ២០២១ ✓



សម្តេចអគ្គមហាសេនាបតីតេជោ ហ៊ុន សែន



ព្រះរាជាណាចក្រកម្ពុជា

ជាតិ សាសនា ព្រះមហាក្សត្រ



រាជរដ្ឋាភិបាលកម្ពុជា

លេខ: ៥៤៧/៤៤៧នៃព្រះរាជក្រឹត្យ

អនុក្រឹត្យ

ស្តីពី

ការដំឡើងឋានន្តរស័ក្តិ ជាកិច្ចបញ្ជាមរណៈ

រាជរដ្ឋាភិបាល

- បានឃើញរដ្ឋធម្មនុញ្ញ នៃព្រះរាជាណាចក្រកម្ពុជា
- បានឃើញព្រះរាជក្រឹត្យលេខ នស/រកត/០៩១៨/៩២៥ ចុះថ្ងៃទី ០៦ ខែ កញ្ញា ឆ្នាំ ២០១៨ ស្តីពីការតែងតាំង រាជរដ្ឋាភិបាល នៃព្រះរាជាណាចក្រកម្ពុជា
- បានឃើញព្រះរាជក្រឹត្យលេខ នស/រកត/០៣២០/៤២១ ចុះថ្ងៃទី ៣០ ខែ មីនា ឆ្នាំ ២០២០ ស្តីពីការតែងតាំង និងកែសម្រួលសមាសភាពរាជរដ្ឋាភិបាល នៃព្រះរាជាណាចក្រកម្ពុជា
- បានឃើញព្រះរាជក្រមលេខ នស/រកម/០៦១៨/០១២ ចុះថ្ងៃទី ២៨ ខែ មិថុនា ឆ្នាំ ២០១៨ ដែលប្រកាសឲ្យប្រើ ច្បាប់ ស្តីពីការរៀបចំនិងការប្រព្រឹត្តទៅនៃគណៈរដ្ឋមន្ត្រី
- បានឃើញព្រះរាជក្រមលេខ នស/រកម/០១៩៦/០៧ ចុះថ្ងៃទី២៤ ខែមករា ឆ្នាំ១៩៩៦ ដែលប្រកាសឲ្យប្រើច្បាប់ ស្តីពីការបង្កើតក្រសួងការពារជាតិ
- បានឃើញព្រះរាជក្រឹត្យលេខ នស/រកត/០៧០១/២៣៧ ចុះថ្ងៃទី១៨ ខែកក្កដា ឆ្នាំ ២០០១ ស្តីពីការកែសម្រួល តួនាទី ភារកិច្ចនិងរចនាសម្ព័ន្ធចាត់តាំង របស់អគ្គបញ្ជាការដ្ឋាននៃកងយោធពលខេមរភូមិន្ទ
- បានឃើញអនុក្រឹត្យលេខ ៦៥អនក្រ.បក ចុះថ្ងៃទី ១៤ ខែ កញ្ញា ឆ្នាំ ២០០០ ស្តីពីការរៀបចំនិងការប្រព្រឹត្តទៅ របស់ក្រសួងការពារជាតិ
- យោងតាមសំណើរបស់រដ្ឋមន្ត្រីក្រសួងការពារជាតិ

សម្រេច

មាត្រា ១: ដំឡើងឋានន្តរស័ក្តិ ជាកិច្ចបញ្ជាមរណៈ ចំពោះនាយទាហាន នៃកងយោធពលខេមរភូមិន្ទ ដែលមានរាយនាមដូច ខាងក្រោម៖

ក- ឋានន្តរស័ក្តិមរសេនីយ៍ឯក

- វរសេនីយ៍ទោ **ឡាយ យឿន** អត្តលេខ ០៣៩៧១៣ នាយរង លេខាធិការដ្ឋាន

សាលាហ្វឹកហ្វឺនរថក្រោះ បញ្ជាការដ្ឋានរថក្រោះ អគ្គបញ្ជាការដ្ឋាន

ខ- ឋានន្តរសម្ព័ន្ធនាវិធាន

-វិនាវិទោ **ឡេង នាថ** អត្តលេខ ១៣៦៣៧៨ ជំនួយការ អាវុធគ្រាប់ គ្រឿងផ្ទុះ
ការិយាល័យភស្តុភារ បញ្ជាការដ្ឋានការពារកោះឆ្នេរ កងទ័ពជើងទឹក

មាត្រា ២: រដ្ឋមន្ត្រីទទួលបន្ទុកទីស្តីការគណៈរដ្ឋមន្ត្រី រដ្ឋមន្ត្រីក្រសួងការពារជាតិ រដ្ឋមន្ត្រីក្រសួងសេដ្ឋកិច្ចនិងហិរញ្ញវត្ថុ
អគ្គមេបញ្ជាការ នៃកងយោធពលខេមរភូមិន្ទ រដ្ឋមន្ត្រី គ្រប់ក្រសួង និងប្រធានគ្រប់ស្ថាប័ន ដែលពាក់ព័ន្ធ
ដូចមានចែងក្នុងមាត្រា១ ត្រូវអនុវត្តអនុក្រឹត្យនេះ ចាប់ពីថ្ងៃចុះហត្ថលេខាតទៅ ។

ថ្ងៃច្រាបស្នាក់ ១២ កើត ខែ មិថុនា ឆ្នាំ ឆ្លូវ ត្រីស័ក ព.ស ២៥៦៥
ធ្វើនៅរាជធានីភ្នំពេញ ថ្ងៃទី ១៦ ខែ មិថុនា ឆ្នាំ ២០២១ ✓
នាយករដ្ឋមន្ត្រី



សម្តេចអគ្គមហាសេនាបតីតេជោ ហ៊ុន សែន

កន្លែងទទួល:

- ក្រសួងព្រះបរមរាជវាំង
- អគ្គលេខាធិការដ្ឋានក្រុមប្រឹក្សាធម្មនុញ្ញ
- អគ្គលេខាធិការដ្ឋានព្រឹទ្ធសភា
- អគ្គលេខាធិការដ្ឋានរដ្ឋសភា
- ឧទ្ធរណ៍យសធម្មនាយករដ្ឋមន្ត្រី
- ឧទ្ធរណ៍យឧបនាយករដ្ឋមន្ត្រី
- ដូចមាត្រា២
- រាជកិច្ច
- ឯកសារ-កាលប្បវត្តិ



ព្រះរាជាណាចក្រកម្ពុជា
ជាតិ សាសនា ព្រះមហាក្សត្រ

រាជរដ្ឋាភិបាលកម្ពុជា

លេខ : ៥៧៧ អនក្រ.តក



អនុក្រឹត្យ
ស្តីពី

ការបញ្ចប់មុខតំណែងរដ្ឋមន្ត្រីរាជការ

រាជរដ្ឋាភិបាល

- បានឃើញរដ្ឋធម្មនុញ្ញ នៃព្រះរាជាណាចក្រកម្ពុជា
- បានឃើញព្រះរាជក្រឹត្យលេខ នស/រកត/០៩១៨/៩២៥ ចុះថ្ងៃទី៦ ខែកញ្ញា ឆ្នាំ២០១៨ ស្តីពីការតែងតាំងរាជរដ្ឋាភិបាល នៃព្រះរាជាណាចក្រកម្ពុជា
- បានឃើញព្រះរាជក្រឹត្យលេខ នស/រកត/០៣២០/៤២១ ចុះថ្ងៃទី៣០ ខែមីនា ឆ្នាំ២០២០ ស្តីពីការតែងតាំងនិងកែសម្រួលសមាសភាពរាជរដ្ឋាភិបាល នៃព្រះរាជាណាចក្រកម្ពុជា
- បានឃើញព្រះរាជក្រមលេខ នស/រកម/០៦១៨/០១២ ចុះថ្ងៃទី២៨ ខែមិថុនា ឆ្នាំ២០១៨ ដែលប្រកាសឱ្យប្រើច្បាប់ស្តីពីការរៀបចំនិងការប្រព្រឹត្តទៅនៃគណៈរដ្ឋមន្ត្រី
- បានឃើញព្រះរាជក្រឹត្យលេខ នស/រកត/០៥១៨/៥៥៧ ចុះថ្ងៃទី២៣ ខែឧសភា ឆ្នាំ២០១៨ ស្តីពីការរៀបចំនិងការប្រព្រឹត្តទៅ នៃអាជ្ញាធរជាតិប្រយុទ្ធប្រឆាំងគ្រឿងញៀន
- តាមសំណើរបស់ប្រធានអាជ្ញាធរជាតិប្រយុទ្ធប្រឆាំងគ្រឿងញៀន

សម្រេច

មាត្រា ១ : បញ្ចប់មុខតំណែងលោក **វ៉ាន់ ណារ៉ុន** ពីជំនួយការអាជ្ញាធរជាតិប្រយុទ្ធប្រឆាំងគ្រឿងញៀន មានឋានៈស្មើ ប្រធាននាយកដ្ឋាន។

មាត្រា ២ : រដ្ឋមន្ត្រីទទួលបន្ទុកទីស្តីការគណៈរដ្ឋមន្ត្រី រដ្ឋមន្ត្រីក្រសួងសេដ្ឋកិច្ចនិងហិរញ្ញវត្ថុ រដ្ឋមន្ត្រីក្រសួងមុខងារសាធារណៈ ប្រធានអាជ្ញាធរជាតិប្រយុទ្ធប្រឆាំងគ្រឿងញៀន រដ្ឋមន្ត្រីគ្រប់ក្រសួងនិងប្រធានគ្រប់ស្ថាប័នដែលពាក់ព័ន្ធ និងសាមីខ្លួន ត្រូវទទួលបន្ទុកអនុវត្តអនុក្រឹត្យនេះ តាមភារកិច្ចរៀងៗខ្លួន ចាប់ពីថ្ងៃចុះហត្ថលេខាតទៅ។

ថ្ងៃ ២៧ ត្រាវិច្ឆិកា ខែ មិថុនា ឆ្នាំ ឆ្នាំ ២០២១ ត្រីមាស ៣ ព.ស. ២៥៦៥
ធ្វើនៅរាជធានីភ្នំពេញ ថ្ងៃទី ១៦ ខែ ធ្នូ ឆ្នាំ ២០២១ ✓
នាយករដ្ឋមន្ត្រី



សម្តេចអគ្គមហាសេនាបតីតេជោ ហ៊ុន សែន

កន្លែងទទួល :

- ក្រសួងព្រះបរមរាជវាំង
- អគ្គលេខាធិការដ្ឋានក្រុមប្រឹក្សាធម្មនុញ្ញ
- អគ្គលេខាធិការដ្ឋានព្រឹទ្ធសភា
- អគ្គលេខាធិការដ្ឋានរដ្ឋសភា
- ខុទ្ទកាល័យសម្តេចតេជោ នាយករដ្ឋមន្ត្រី
- ខុទ្ទកាល័យឧបនាយករដ្ឋមន្ត្រី
- ដុចមាត្រា២
- រាជកិច្ច
- ឯកសារ-កាលប្បវត្តិ

Handwritten mark



ព្រះរាជាណាចក្រកម្ពុជា

ជាតិ សាសនា ព្រះមហាក្សត្រ

រាជរដ្ឋាភិបាលកម្ពុជា

លេខ: ៤០៧.៧.រកត្រ.តត

អនុក្រឹត្យ

ស្តីពី

ការតម្កើងឋានន្តរស័ក្តិមន្ត្រីនគរបាលជាតិកម្ពុជា

រាជរដ្ឋាភិបាល

- បានឃើញរដ្ឋធម្មនុញ្ញ នៃព្រះរាជាណាចក្រកម្ពុជា
- បានឃើញព្រះរាជក្រឹត្យលេខ នស/រកត/០៩១៨/៩២៥ ចុះថ្ងៃទី ០៦ ខែ កញ្ញា ឆ្នាំ ២០១៨ ស្តីពីការតែងតាំង រាជរដ្ឋាភិបាល នៃព្រះរាជាណាចក្រកម្ពុជា
- បានឃើញព្រះរាជក្រឹត្យលេខ នស/រកត/០៣២០/៤២១ ចុះថ្ងៃទី ៣០ ខែ មីនា ឆ្នាំ ២០២០ ស្តីពីការតែងតាំង និងកែសម្រួលសមាសភាពរាជរដ្ឋាភិបាល នៃព្រះរាជាណាចក្រកម្ពុជា
- បានឃើញព្រះរាជក្រមលេខ នស/រកម/០៦១៨/០១២ ចុះថ្ងៃទី ២៨ ខែ មិថុនា ឆ្នាំ ២០១៨ ដែលប្រកាសអោយប្រើច្បាប់ ស្តីពីការរៀបចំ និងការប្រព្រឹត្តទៅនៃគណៈរដ្ឋមន្ត្រី
- បានឃើញព្រះរាជក្រមលេខ នស/រកម/០១៩៦/០៨ ចុះថ្ងៃទី ២៤ ខែ មករា ឆ្នាំ ១៩៩៦ ដែលប្រកាសឱ្យប្រើច្បាប់ ស្តីពីការបង្កើតក្រសួងមហាផ្ទៃ
- បានឃើញព្រះរាជក្រឹត្យលេខ នស/រកត/០៥០១/១៧៨ ចុះថ្ងៃទី ២២ ខែ ឧសភា ឆ្នាំ ២០០១ ស្តីពីលក្ខន្តិកៈ ដោយឡែក នៃក្របខ័ណ្ឌមន្ត្រីនគរបាលជាតិកម្ពុជា
- បានឃើញអនុក្រឹត្យលេខ ១០៩អនក្រ.បក ចុះថ្ងៃទី ១៩ ខែ សីហា ឆ្នាំ ២០១៥ ស្តីពីការរៀបចំ និងការប្រព្រឹត្តទៅ នៃក្រសួងមហាផ្ទៃ
- យោងតាមសំណើរបស់រដ្ឋមន្ត្រីក្រសួងមហាផ្ទៃ

សម្រេច

មាត្រា ១: តម្កើងឋានន្តរស័ក្តិថ្នាក់ **វរសេនីយ៍ឯក** ជូនវរសេនីយ៍ទោ **ចាន់ ត្រីស្វា** អគ្គលេខ ៦៨២៤១ នាយនគរបាលជាន់ខ្ពស់ ក្របខ័ណ្ឌមន្ត្រីនគរបាលជាតិកម្ពុជា នៃក្រសួងមហាផ្ទៃ ។

មាត្រា ២ : រដ្ឋមន្ត្រីទទួលបន្ទុកទីស្តីការគណៈរដ្ឋមន្ត្រី រដ្ឋមន្ត្រីក្រសួងមហាផ្ទៃ រដ្ឋមន្ត្រីក្រសួងសេដ្ឋកិច្ចនិងហិរញ្ញវត្ថុ រដ្ឋមន្ត្រី គ្រប់ក្រសួង និងប្រធានគ្រប់ស្ថាប័នដែលពាក់ព័ន្ធ និងសម័យខ្លួនដែលមានចែងក្នុងមាត្រា ១ត្រូវទទួលបន្ទុកអនុវត្ត អនុក្រឹត្យនេះតាមភារកិច្ចរៀងៗខ្លួនចាប់ពីថ្ងៃចុះហត្ថលេខាតទៅ ។

ធ្វើនៅរាជធានីភ្នំពេញ ថ្ងៃទី ១៧ ខែ ២០ ឆ្នាំ ២០២១
នាយករដ្ឋមន្ត្រី



សម្តេចអគ្គមហាសេនាបតីតេជោ ហ៊ុន សែន

- កន្លែងទទួល**
- ក្រសួងព្រះបរមរាជវាំង
 - អគ្គលេខាធិការដ្ឋានក្រុមប្រឹក្សាធម្មនុញ្ញ
 - អគ្គលេខាធិការដ្ឋានព្រឹទ្ធសភា
 - អគ្គលេខាធិការដ្ឋានរដ្ឋសភា
 - ខុទ្ទកាល័យសម្តេចនាយករដ្ឋមន្ត្រី
 - ខុទ្ទកាល័យឧបនាយករដ្ឋមន្ត្រី
 - ដូចមាត្រា ២
 - រាជកិច្ច
 - ឯកសារ-កាលប្បវត្តិ



ព្រះរាជាណាចក្រកម្ពុជា

រាជរដ្ឋាភិបាលកម្ពុជា

ជាតិ សាសនា ព្រះមហាក្សត្រ

លេខ: ១២១ សសវ

**សេចក្តីសម្រេច
ស្តីពី**

**ការបង្កើតការិយាល័យតំណាងសភាពាណិជ្ជកម្មកម្ពុជា
នៅតំបន់សេនដៃ ប្រទេសជប៉ុន**

រាជរដ្ឋាភិបាល

- បានឃើញរដ្ឋធម្មនុញ្ញនៃព្រះរាជាណាចក្រកម្ពុជា
- បានឃើញព្រះរាជក្រឹត្យលេខ នស/រកត/០៩១៨/៩២៥ ចុះថ្ងៃទី៦ ខែកញ្ញា ឆ្នាំ២០១៨ ស្តីពីការតែងតាំងរាជរដ្ឋាភិបាល នៃព្រះរាជាណាចក្រកម្ពុជា
- បានឃើញព្រះរាជក្រមលេខ នស/រកម/០៦១៨/០១២ ចុះថ្ងៃទី២៨ ខែមិថុនា ឆ្នាំ២០១៨ ដែលប្រកាសឱ្យប្រើច្បាប់ស្តីពីការរៀបចំ និងការប្រព្រឹត្តទៅនៃគណៈរដ្ឋមន្ត្រី
- បានឃើញព្រះរាជក្រមលេខ នស/រកម/០១៩៦/១៦ ចុះថ្ងៃទី២៤ ខែមករា ឆ្នាំ១៩៩៦ ដែលប្រកាសឱ្យប្រើច្បាប់ស្តីពីការបង្កើតក្រសួងពាណិជ្ជកម្ម
- បានឃើញព្រះរាជក្រមលេខ នស/រកម/០៦៩៥/០៣ ចុះថ្ងៃទី២២ ខែមិថុនា ឆ្នាំ១៩៩៥ ដែលប្រកាសឱ្យប្រើច្បាប់ស្តីពីសភាពាណិជ្ជកម្ម
- បានឃើញព្រះរាជក្រមលេខ នស/រកម/០៨០៦/០២២ ចុះថ្ងៃទី២៣ ខែសីហា ឆ្នាំ២០០៦ ដែលប្រកាសឱ្យប្រើច្បាប់ស្តីពីវិសោធនកម្ម មាត្រា២ និងមាត្រា១៥ នៃច្បាប់ស្តីពីសភាពាណិជ្ជកម្ម
- បានឃើញអនុក្រឹត្យលេខ១៦ អនក្រ.បក ចុះថ្ងៃទី៧ ខែកុម្ភៈ ឆ្នាំ២០១៧ ស្តីពីការរៀបចំ និងការប្រព្រឹត្តទៅរបស់សភាពាណិជ្ជកម្មកម្ពុជា
- បានឃើញអនុក្រឹត្យលេខ៣៨ អនក្រ.បក ចុះថ្ងៃទី១៦ ខែមីនា ឆ្នាំ២០២០ ស្តីពីការរៀបចំ និងការប្រព្រឹត្តទៅរបស់ក្រសួងពាណិជ្ជកម្ម
- យោងតាមសំណើរបស់រដ្ឋមន្ត្រីក្រសួងពាណិជ្ជកម្ម

សម្រេច

ប្រការ១ .-

ត្រូវបានបង្កើតការិយាល័យតំណាងសភាពាណិជ្ជកម្មកម្ពុជាមួយ នៅតំបន់សេនដៃ ប្រទេសជប៉ុន ហៅថាការិយាល័យតំណាងសភាពាណិជ្ជកម្មកម្ពុជាសេនដៃ ។ ព្រំដែនមណ្ឌលការិយាល័យតំណាងសភាពាណិជ្ជកម្មកម្ពុជាសេនដៃ ត្រូវកំណត់តាមព្រំដែនតំបន់សេនដៃ ប្រទេសជប៉ុន ។

ប្រការ២ .-

ការិយាល័យតំណាងសភាពាណិជ្ជកម្មកម្ពុជាសេនដែមានសមាជិកជ្រើសតាំងចំនួន ១៤ (ដប់បួន) រូប ដែលជ្រើសតាំងតាមការបោះឆ្នោត។

ការិយាល័យតំណាងសភាពាណិជ្ជកម្មកម្ពុជាសេនដែមិនប្រើប្រាស់ថវិកាជាតិឡើយ។

ប្រការ៣ .-

បទប្បញ្ញត្តិទាំងឡាយណាដែលផ្ទុយនឹងសេចក្តីសម្រេចនេះ ត្រូវទុកជានិរាករណ៍។

ប្រការ៤ .-

រដ្ឋមន្ត្រីទទួលបន្ទុកទីស្តីការគណៈរដ្ឋមន្ត្រី រដ្ឋមន្ត្រីក្រសួងសេដ្ឋកិច្ច និងហិរញ្ញវត្ថុ រដ្ឋមន្ត្រីក្រសួង ពាណិជ្ជកម្ម រដ្ឋមន្ត្រីក្រសួងការបរទេស និងសហប្រតិបត្តិការអន្តរជាតិ រដ្ឋមន្ត្រីគ្រប់ក្រសួង និងប្រធានគ្រប់ ស្ថាប័នដែលពាក់ព័ន្ធ ត្រូវទទួលបន្ទុកអនុវត្តសេចក្តីសម្រេចនេះតាមភារកិច្ចរៀងៗខ្លួន ចាប់ពីថ្ងៃចុះហត្ថលេខា តទៅ។

ថ្ងៃចុះហត្ថលេខា ១០ ខែ ២០ ឆ្នាំ ២០២១ ត្រីមាស ៣ ព.ស. ២៥៦៥
ធ្វើនៅរាជធានីភ្នំពេញ ថ្ងៃទី ១៤ ខែ ធ្នូ ឆ្នាំ ២០២១



សម្តេចរាជរដ្ឋាភិបាលសីហនុ ហ៊ុន សែន

- កន្លែងទទួល៖**
- ក្រសួងព្រះបរមរាជវាំង
 - អគ្គលេខាធិការដ្ឋានក្រុមប្រឹក្សាធម្មនុញ្ញ
 - អគ្គលេខាធិការដ្ឋានព្រឹទ្ធសភា
 - អគ្គលេខាធិការដ្ឋានរដ្ឋសភា
 - ឧទ្ធរណ៍យសម្តេចតេជោនាយករដ្ឋមន្ត្រី
 - ឧទ្ធរណ៍យសម្តេច ឯកឧត្តម លោកជំទាវឧបនាយករដ្ឋមន្ត្រី
 - សភាពាណិជ្ជកម្មកម្ពុជា
 - ដូចមាត្រា៤
 - រាជកិច្ច
 - ឯកសារ-កាលប្បវត្តិ



ព្រះរាជាណាចក្រកម្ពុជា
ជាតិ សាសនា ព្រះមហាក្សត្រ



ក្រសួងសេដ្ឋកិច្ច និង ហិរញ្ញវត្ថុ

លេខ: ០៣៦... ស.ហ.វ.

**សេចក្តីសម្រេច
ស្តីពី**

**ការអនុវត្តកម្មវិធីឧបត្ថម្ភសាច់ប្រាក់ជូនគ្រួសារក្រីក្រ និងងាយរងគ្រោះ
ក្នុងអំឡុងពេលប្រយុទ្ធនឹងជំងឺកូវីដ-១៩ សម្រាប់ដំណាក់កាលទី៦**

**ឧបនាយករដ្ឋមន្ត្រី រដ្ឋមន្ត្រីក្រសួងសេដ្ឋកិច្ច និងហិរញ្ញវត្ថុ
និងជាប្រធានក្រុមប្រឹក្សាជាតិគាំពារសង្គម**

- បានឃើញរដ្ឋធម្មនុញ្ញនៃព្រះរាជាណាចក្រកម្ពុជា
- បានឃើញព្រះរាជក្រឹត្យលេខ នស/រកត/០៩១៨/៩២៥ ចុះថ្ងៃទី០៦ ខែកញ្ញា ឆ្នាំ២០១៨ ស្តីពីការតែងតាំងរាជរដ្ឋាភិបាលនៃព្រះរាជាណាចក្រកម្ពុជា
- បានឃើញព្រះរាជក្រឹត្យលេខ នស/រកត/០៣២០/២៤១ ចុះថ្ងៃទី៣០ ខែមីនា ឆ្នាំ២០២០ ស្តីពីការតែងតាំងនិងការកែសម្រួលសមាសភាពរាជរដ្ឋាភិបាលនៃព្រះរាជាណាចក្រកម្ពុជា
- បានឃើញព្រះរាជក្រមលេខ នស/រកម/០៦១៨/០១២ ចុះថ្ងៃទី២៨ ខែមិថុនា ឆ្នាំ២០១៨ ដែលប្រកាសឱ្យប្រើច្បាប់ស្តីពីការរៀបចំ និងការប្រព្រឹត្តទៅនៃគណៈរដ្ឋមន្ត្រី
- បានឃើញព្រះរាជក្រមលេខ នស/រកម/០១៩៦/១៨ ចុះថ្ងៃទី២៤ ខែមករា ឆ្នាំ១៩៩៦ ដែលប្រកាសឱ្យប្រើច្បាប់ស្តីពីការបង្កើតក្រសួងសេដ្ឋកិច្ច និងហិរញ្ញវត្ថុ
- បានឃើញព្រះរាជក្រឹត្យលេខ នស/រកត/០៦១៧/៤៨៨ ចុះថ្ងៃទី១៥ ខែមិថុនា ឆ្នាំ២០១៧ ស្តីពីការបង្កើតក្រុមប្រឹក្សាជាតិគាំពារសង្គម
- បានឃើញអនុក្រឹត្យលេខ ០៣ អនក្រ.បក ចុះថ្ងៃទី០៨ ខែមករា ឆ្នាំ២០១៨ ស្តីពីការបង្កើតគណៈកម្មាធិការប្រតិបត្តិ និងអគ្គលេខាធិការដ្ឋាននៃក្រុមប្រឹក្សាជាតិគាំពារសង្គម
- បានឃើញអនុក្រឹត្យលេខ ៨៨ អនក្រ.បក ចុះថ្ងៃទី១២ ខែមិថុនា ឆ្នាំ២០២០ ស្តីពីការអនុវត្តកម្មវិធីឧបត្ថម្ភសាច់ប្រាក់ជូនគ្រួសារក្រីក្រ និងងាយរងគ្រោះ ក្នុងអំឡុងពេលប្រយុទ្ធនឹងជំងឺកូវីដ-១៩
- បានឃើញសេចក្តីសម្រេចលេខ ០៤៤ សហវ ចុះថ្ងៃទី០៧ ខែមិថុនា ឆ្នាំ២០២០ ស្តីពីកាលបរិច្ឆេទនៃការអនុវត្តកម្មវិធីឧបត្ថម្ភសាច់ប្រាក់ជូនគ្រួសារក្រីក្រ និងងាយរងគ្រោះ ក្នុងអំឡុងពេលប្រយុទ្ធនឹងជំងឺកូវីដ-១៩
- បានឃើញសេចក្តីសម្រេចលេខ ០៥៨ សហវ ចុះថ្ងៃទី២៤ ខែសីហា ឆ្នាំ២០២០ ស្តីពីការអនុវត្តកម្មវិធីឧបត្ថម្ភសាច់ប្រាក់ជូនគ្រួសារក្រីក្រ និងងាយរងគ្រោះ ក្នុងអំឡុងពេលប្រយុទ្ធនឹងជំងឺកូវីដ-១៩ សម្រាប់ដំណាក់កាលទី២
- បានឃើញសេចក្តីសម្រេចលេខ ០៦៦ សហវ ចុះថ្ងៃទី១២ ខែតុលា ឆ្នាំ២០២០ ស្តីពីការអនុវត្តកម្មវិធីឧបត្ថម្ភសាច់ប្រាក់ជូនគ្រួសារក្រីក្រ និងងាយរងគ្រោះ ក្នុងអំឡុងពេលប្រយុទ្ធនឹងជំងឺកូវីដ-១៩ សម្រាប់ដំណាក់កាលទី៣
- បានឃើញសេចក្តីសម្រេចលេខ ០៨១ សហវ ចុះថ្ងៃទី៣១ ខែធ្នូ ឆ្នាំ២០២០ ស្តីពីការអនុវត្តកម្មវិធីឧបត្ថម្ភសាច់ប្រាក់ជូនគ្រួសារក្រីក្រ និងងាយរងគ្រោះ ក្នុងអំឡុងពេលប្រយុទ្ធនឹងជំងឺកូវីដ-១៩ សម្រាប់ដំណាក់កាលទី៤

- បានឃើញសេចក្តីសម្រេចលេខ ០១២ សហវ ចុះថ្ងៃទី៣១ ខែមីនា ឆ្នាំ២០២១ ស្តីពីការអនុវត្តកម្មវិធីឧបត្ថម្ភសាច់ប្រាក់ជូនគ្រួសារក្រីក្រ និងងាយរងគ្រោះ ក្នុងអំឡុងពេលប្រយុទ្ធនឹងជំងឺកូវីដ-១៩ សម្រាប់ជុំទី៥
- យោងតាមការចាំបាច់របស់ក្រុមប្រឹក្សាជាតិគាំពារសង្គម

សម្រេច

ប្រការ១.-

កម្មវិធីឧបត្ថម្ភសាច់ប្រាក់ជូនគ្រួសារក្រីក្រ និងងាយរងគ្រោះ ក្នុងអំឡុងពេលប្រយុទ្ធនឹងជំងឺកូវីដ-១៩ ត្រូវបន្តអនុវត្ត សម្រាប់ជុំទី៦ ដែលមានរយៈពេល ០៣ (បី) ខែ គឺសម្រាប់ខែកក្កដា ខែសីហា និងខែកញ្ញា ឆ្នាំ២០២១។ រយៈពេលអនុវត្តបន្ត នឹងត្រូវកំណត់ដោយឡែក ផ្អែកតាមសភាពការណ៍វិវត្តន៍ជាក់ស្តែង។

ប្រការ២.-

ការបើកផ្តល់ប្រាក់ឧបត្ថម្ភ ត្រូវធ្វើឡើង ក្នុងសប្តាហ៍ទី៤ នៃខែនីមួយៗ។

ប្រការ៣.-

អនុប្រធាន និងសមាជិកក្រុមប្រឹក្សាជាតិគាំពារសង្គម ប្រធាន អនុប្រធាន និងសមាជិកគណៈកម្មាធិការប្រតិបត្តិ នៃក្រុមប្រឹក្សាជាតិគាំពារសង្គម នាយកខុទ្ទកាល័យ អគ្គលេខាធិការ ប្រតិភូរាជរដ្ឋាភិបាលទទួលបន្ទុកជាអគ្គនាយក អគ្គនាយកនៃគ្រប់អគ្គនាយកដ្ឋាន អគ្គាធិការនៃអគ្គាធិការដ្ឋាន និងប្រធានគ្រប់អង្គភាពពាក់ព័ន្ធក្រោមនិវាទក្រសួងសេដ្ឋកិច្ច និងហិរញ្ញវត្ថុ ត្រូវទទួលបន្ទុកអនុវត្តសេចក្តីសម្រេចនេះ តាមភារកិច្ចរៀងៗខ្លួន ចាប់ពីថ្ងៃចុះហត្ថលេខាតទៅ។

ថ្ងៃព្រហស្បតិ៍ ១៤ ខែសីហា ឆ្នាំឆ្លូវ ត្រីស័ក ព.ស.២៥៦៥
រាជធានីភ្នំពេញ ថ្ងៃទី ៧ ខែ កក្កដា ឆ្នាំ២០២១

ឧបនាយករដ្ឋមន្ត្រី
រដ្ឋមន្ត្រីក្រសួងសេដ្ឋកិច្ច និងហិរញ្ញវត្ថុ
និងជាប្រធានក្រុមប្រឹក្សាជាតិគាំពារសង្គម



អគ្គបណ្ឌិតសភាចារ្យ អូន ព័ន្ធមុនីរ័ត្ន

កន្លែងទទួល៖

- ទីស្តីការគណៈរដ្ឋមន្ត្រី
- ក្រសួងសេដ្ឋកិច្ច និងហិរញ្ញវត្ថុ
- ខុទ្ទកាល័យសម្តេចអគ្គមហាសេនាបតីតេជោនាយករដ្ឋមន្ត្រី
- ខុទ្ទកាល័យសម្តេច ឯកឧត្តម លោកជំទាវ ឧបនាយករដ្ឋមន្ត្រី
- ដូចប្រការ ៣ "ដើម្បីអនុវត្ត"
- រាជកិច្ច
- ឯកសារ-កាលប្បវត្តិ





ព្រះរាជាណាចក្រកម្ពុជា
ជាតិ សាសនា ព្រះមហាក្សត្រ
KINGDOM OF CAMBODIA
Nation Religion King

ក្រសួងឧស្សាហកម្ម វិទ្យាសាស្ត្រ បច្ចេកវិទ្យា និងនវានុវត្តន៍
Ministry of Industry, Science, Technology & Innovation

លេខ: *៣០៧ អនក្រ.បក* ថ្ងៃ: *២៤ ខែ មេសា ឆ្នាំ ២០២១* ត្រីមាស ៣ ឆ្នាំ ២០២១

ធ្វើនៅរាជធានីភ្នំពេញ ថ្ងៃទី *២៤* ខែ *មេសា* ឆ្នាំ ២០២១

ប្រកាសបង្កើតរោងចក្រ

**ទេសរដ្ឋមន្ត្រី រដ្ឋមន្ត្រីក្រសួងឧស្សាហកម្ម វិទ្យាសាស្ត្រ
បច្ចេកវិទ្យា និងនវានុវត្តន៍**

- បានឃើញរដ្ឋធម្មនុញ្ញនៃព្រះរាជាណាចក្រកម្ពុជា
- បានឃើញព្រះរាជក្រឹត្យលេខ នស/រកត/០៩១៨/៩២៥ ចុះថ្ងៃទី០៦ ខែកញ្ញា ឆ្នាំ២០១៨ ស្តីពីការតែងតាំងរាជរដ្ឋាភិបាលនៃព្រះរាជាណាចក្រកម្ពុជា
- បានឃើញព្រះរាជក្រមលេខ នស/រកម/០៦១៨/០១២ ចុះថ្ងៃទី២៨ ខែមិថុនា ឆ្នាំ២០១៨ ដែលប្រកាសឱ្យប្រើច្បាប់ស្តីពីការរៀបចំ និងការប្រព្រឹត្តទៅនៃគណៈរដ្ឋមន្ត្រី
- បានឃើញព្រះរាជក្រមលេខ នស/រកម/០៣២០/០០៩ ចុះថ្ងៃទី២៦ ខែមីនា ឆ្នាំ២០២០ ដែលប្រកាសឱ្យប្រើច្បាប់ស្តីពីការបង្កើតក្រសួងឧស្សាហកម្ម វិទ្យាសាស្ត្រ បច្ចេកវិទ្យា និងនវានុវត្តន៍
- បានឃើញព្រះរាជក្រមលេខ នស/រកម/០៦០៦/០១៨ ចុះថ្ងៃទី២៣ ខែមិថុនា ឆ្នាំ២០០៦ ដែលប្រកាសឱ្យប្រើច្បាប់ស្តីពីការគ្រប់គ្រងរោងចក្រ និងសិប្បកម្ម
- បានឃើញព្រះរាជក្រមលេខ នស/រកម/១០១៤/០២៥ ចុះថ្ងៃទី២៣ ខែតុលា ឆ្នាំ២០១៤ ដែលប្រកាសឱ្យប្រើច្បាប់ស្តីពីវិសោធនកម្មច្បាប់ស្តីពីការគ្រប់គ្រងរោងចក្រ និងសិប្បកម្ម
- បានឃើញអនុក្រឹត្យលេខ៤៨ អនក្រ.បក ចុះថ្ងៃទី០៦ ខែមេសា ឆ្នាំ២០២០ ស្តីពីការរៀបចំ និងការប្រព្រឹត្តទៅរបស់ក្រសួងឧស្សាហកម្ម វិទ្យាសាស្ត្រ បច្ចេកវិទ្យា និងនវានុវត្តន៍
- យោងលិខិតលេខ២៣៤៦/២១ គ.វ.ក ចុះថ្ងៃទី២៧ ខែកក្កដា ឆ្នាំ២០២១ ស្តីពីការវិនិយោគលើគម្រោងបង្កើតរោងចក្រកាត់ដេរ និងចាក់សម្លៀកបំពាក់ របស់ក្រុមប្រឹក្សាអភិវឌ្ឍន៍កម្ពុជា
- យោងសំណើសុំប្រកាសបង្កើតរោងចក្រកាត់ដេរ និងចាក់សម្លៀកបំពាក់ ចុះថ្ងៃទី២៨ ខែមិថុនា ឆ្នាំ២០២១ របស់ក្រុមហ៊ុន ជេនេវែល អេនធើប្រាយ ហ្គាមិន (ខេមបូឌា) ឯ.ក

ស រ េ ម ប

ប្រការ១៖ អនុញ្ញាតឱ្យក្រុមហ៊ុន ជេនេវែល អេនធើប្រាយ ហ្គាមិន (ខេមបូឌា) ឯ.ក (GENERAL ENTERPRISES GARMENT (CAMBODIA) CO., LTD.) តំណាងដោយលោកស្រី **CHUNG, WEN-LING** សញ្ជាតិចិន (តៃវ៉ាន់) កាន់លិខិតឆ្លងដែនលេខ 360127759 ចុះថ្ងៃទី២៩ ខែមេសា ឆ្នាំ២០២១ បង្កើតរោងចក្រកាត់ដេរ និងចាក់សម្លៀកបំពាក់ ដែលមានទីតាំងស្ថិតនៅភូមិត្រពាំងពោធិ៍ ឃុំត្រពាំងវែង ស្រុកកណ្តាលស្ទឹង ខេត្តកណ្តាល។



ឈ្មោះនីតិវិធី	លេខកូដបំណាច់ថ្នាក់ឧស្សាហកម្ម ISIC Rev.4 Code
១- សម្លៀកបំពាក់ (កាត់ដេរ)	១៤១០
២- សម្លៀកបំពាក់ (ចាក់)	១៤៣០

ប្រការ២៖ ម្ចាស់រោងចក្រ ត្រូវលើកស្លាកឈ្មោះរោងចក្រដូចមានចែងក្នុងមាត្រា១៨-ថ្មី នៃច្បាប់ ស្តីពីវិសោធនកម្មច្បាប់ ស្តីពីការគ្រប់គ្រងរោងចក្រ និងសិប្បកម្ម និងដូចបានកំណត់ដោយឡែកនៅក្នុងសេចក្តីណែនាំ ស្តីពីការដាក់ឈ្មោះរោងចក្រ និងសិប្បកម្ម។
ស្លាកឈ្មោះរោងចក្រ៖ "រោងចក្រកាត់ដេរ និងចាក់សម្លៀកបំពាក់ ជេនេវែល អេនជើប្រាយ ហ្គាមិន (ខេមបូឌា) ឯ.ក "

ប្រការ៣៖ ការរៀបចំគ្រប់ផ្នែកក្នុងរោងចក្រ ត្រូវអនុលោមតាមមាត្រា៤-ថ្មី នៃច្បាប់ ស្តីពីវិសោធនកម្មច្បាប់ ស្តីពីការគ្រប់គ្រងរោងចក្រ និងសិប្បកម្ម ស្របទៅតាមប្លង់គ្រឿងចក្រ-គ្រឿងម៉ាស៊ីន ដែលបានតម្កល់នៅក្រសួងឧស្សាហកម្ម វិទ្យាសាស្ត្រ បច្ចេកវិទ្យា និងនវានុវត្តន៍ និងបទប្បញ្ញត្តិបច្ចេកទេសដោយឡែករបស់ក្រសួង។

ប្រការ៤៖ មុនចាប់ផ្តើមដំណើរការរោងចក្រ ម្ចាស់រោងចក្រត្រូវជូនដំណឹងឱ្យបានមុនរយៈពេល១៥ ថ្ងៃ យ៉ាងតិច និងធ្វើការស្នើសុំវិញ្ញាបនបត្រអនុញ្ញាតដំណើរការរោងចក្រ ដែលមានសុពលភាព០៣ឆ្នាំ ពីក្រសួងឧស្សាហកម្ម វិទ្យាសាស្ត្រ បច្ចេកវិទ្យា និងនវានុវត្តន៍។

ប្រការ៥៖ ម្ចាស់រោងចក្រ ត្រូវតាំងបង្ហាញប្រកាសបង្កើតរោងចក្រ វិញ្ញាបនបត្រអនុញ្ញាតដំណើរការរោងចក្រ និងលិខិតអនុញ្ញាតទាំងឡាយ ជាប់នៅកន្លែងសមស្របណាមួយដែលងាយមើលឃើញក្នុងរោងចក្ររបស់ខ្លួន ស្របតាមមាត្រា១៦ នៃច្បាប់ ស្តីពីការគ្រប់គ្រងរោងចក្រ និងសិប្បកម្ម។

ប្រការ៦៖ ម្ចាស់រោងចក្រ ត្រូវដាក់ពាក្យស្នើសុំការអនុញ្ញាតពីក្រសួងឧស្សាហកម្ម វិទ្យាសាស្ត្រ បច្ចេកវិទ្យា និងនវានុវត្តន៍ លើការផ្លាស់ប្តូរទីតាំង ការពង្រីកផលិតកម្ម ការបង្កើតសាខារោងចក្រ ការប្តូរឈ្មោះរោងចក្រ ការបន្ថែមផលិតផលថ្មី និងការប្តូរម្ចាស់រោងចក្រ ស្របតាមមាត្រា១២ នៃច្បាប់ ស្តីពីការគ្រប់គ្រងរោងចក្រ និងសិប្បកម្ម និងមាត្រា១៣-ថ្មី មាត្រា១៤-ថ្មី នៃច្បាប់ ស្តីពីវិសោធនកម្មច្បាប់ ស្តីពីការគ្រប់គ្រងរោងចក្រ និងសិប្បកម្ម។

ប្រការ៧៖ ម្ចាស់រោងចក្រ ត្រូវគ្រប់គ្រងរោងចក្រដោយខ្លួនឯង។ ក្នុងករណីប្រគល់សិទ្ធិឱ្យអ្នកដទៃគ្រប់គ្រងរោងចក្រជំនួសខ្លួន ម្ចាស់រោងចក្រត្រូវជូនដំណឹងជាលាយលក្ខណ៍អក្សរមកក្រសួងឧស្សាហកម្ម វិទ្យាសាស្ត្រ បច្ចេកវិទ្យា និងនវានុវត្តន៍។ ក្នុងករណីនេះ ម្ចាស់រោងចក្រត្រូវតែទទួលខុសត្រូវលើគ្រប់សកម្មភាព នៃរោងចក្រ និងគុណភាពផលិតផលរបស់ខ្លួនចំពោះមុខច្បាប់ និងអ្នកប្រើប្រាស់ ស្របតាមមាត្រា៥ នៃច្បាប់ស្តីពីការគ្រប់គ្រងរោងចក្រ និងសិប្បកម្ម។

ប្រការ៨៖ ម្ចាស់រោងចក្រ ត្រូវផ្តល់ឱ្យបានត្រឹមត្រូវ និងទៀងទាត់នូវទិន្នន័យ និងរបាយការណ៍ប្រចាំខែ មកអគ្គនាយកដ្ឋានឧស្សាហកម្ម នៅសប្តាហ៍ទីមួយនៃខែបន្ទាប់ ទៅតាមទម្រង់កំណត់របស់ក្រសួងឧស្សាហកម្ម វិទ្យាសាស្ត្រ បច្ចេកវិទ្យា និងនវានុវត្តន៍ ស្របតាមមាត្រា១៩-ថ្មី នៃច្បាប់ ស្តីពីវិសោធនកម្មច្បាប់ ស្តីពីការគ្រប់គ្រងរោងចក្រ និងសិប្បកម្ម។

ប្រការ៩៖ ម្ចាស់រោងចក្រ ត្រូវទទួលខុសត្រូវក្នុងការគ្រប់គ្រងសំណល់ឧស្សាហកម្មគ្រប់ប្រភេទ និងសុវត្ថិភាពឧស្សាហកម្ម តាមជំពូកទី៣ នៃច្បាប់ ស្តីពីការគ្រប់គ្រងរោងចក្រ និងសិប្បកម្ម និងច្បាប់ ស្តីពីវិសោធនកម្មច្បាប់ ស្តីពីការគ្រប់គ្រងរោងចក្រ និងសិប្បកម្ម។



ប្រការ១០៖ ម្ចាស់រោងចក្រ ត្រូវសហការជាមួយមន្ត្រីមានសមត្ថកិច្ចរបស់ក្រសួងឧស្សាហកម្ម វិទ្យាសាស្ត្រ បច្ចេកវិទ្យា និងនវានុវត្តន៍ ក្នុងគោលបំណងអនុវត្តការចុះធ្វើអធិការកិច្ច ស្របតាមមាត្រា៣៧-ថ្មី នៃច្បាប់ ស្តីពី វិសោធនកម្មច្បាប់ ស្តីពីការគ្រប់គ្រងរោងចក្រ និងសិប្បកម្ម ឱ្យមានប្រសិទ្ធភាពខ្ពស់។

ម្ចាស់រោងចក្រ ត្រូវរាយការណ៍មកក្រសួងឧស្សាហកម្ម វិទ្យាសាស្ត្រ បច្ចេកវិទ្យា និងនវានុវត្តន៍ ឱ្យបាន ឆាប់រហ័សអំពីករណីប្រែប្រួលហានិភ័យ ឬករណីប្រធានសក្តិផ្សេងៗ ដែលប៉ះពាល់ធ្ងន់ធ្ងរដល់ដំណើរការ របស់រោងចក្រ ស្របតាមមាត្រា៤១-ថ្មី នៃច្បាប់ ស្តីពីវិសោធនកម្មច្បាប់ ស្តីពីការគ្រប់គ្រងរោងចក្រ និង សិប្បកម្ម។

ប្រការ១១៖ ម្ចាស់រោងចក្រ ត្រូវជូនដំណឹងជាលាយលក្ខណ៍អក្សរមកក្រសួងឧស្សាហកម្ម វិទ្យាសាស្ត្រ បច្ចេកវិទ្យា និងនវានុវត្តន៍ រយៈពេល០១ខែយ៉ាងតិច មុនថ្ងៃដែលខ្លួនបញ្ឈប់ដំណើរការរោងចក្រជាស្ថាពរ។ ករណី រោងចក្រផ្អាកដំណើរការជាប់ៗគ្នា ក្នុងរយៈពេល១២ខែ ឬមិនបានផ្តល់ទិន្នន័យ និងរបាយការណ៍ប្រចាំខែ ជាប់ៗគ្នារយៈពេល០៣ខែ ត្រូវចាត់ទុកថា ជាការបញ្ឈប់ដំណើរការរោងចក្រជាស្ថាពរ ស្របតាមមាត្រា ១៥-ថ្មី នៃច្បាប់ ស្តីពីវិសោធនកម្មច្បាប់ ស្តីពីការគ្រប់គ្រងរោងចក្រ និងសិប្បកម្ម។

ប្រការ១២៖ លក្ខខណ្ឌនានារបស់ប្រកាសនេះ អាចកែសម្រួល ឬធ្វើវិសោធនកម្មបាន អនុលោមតាមច្បាប់ ស្តីពីការ គ្រប់គ្រងរោងចក្រ និងសិប្បកម្ម និងច្បាប់ ស្តីពីវិសោធនកម្មច្បាប់ ស្តីពីការគ្រប់គ្រងរោងចក្រ និង សិប្បកម្ម។ ប្រកាសនេះ អាចដកហូតស្របតាមមាត្រា៣៩-ថ្មី នៃច្បាប់ ស្តីពីវិសោធនកម្មច្បាប់ ស្តីពីការគ្រប់គ្រងរោងចក្រ និងសិប្បកម្ម និងតាមលក្ខខណ្ឌទាំងឡាយនៃប្រកាសនេះ។

ប្រការ១៣៖ ម្ចាស់រោងចក្រ ត្រូវអនុវត្តឱ្យបានត្រឹមត្រូវតាមច្បាប់ ស្តីពីការគ្រប់គ្រងរោងចក្រ និងសិប្បកម្ម និងច្បាប់ស្តីពី វិសោធនកម្មច្បាប់ ស្តីពីការគ្រប់គ្រងរោងចក្រ និងសិប្បកម្ម និងលិខិតបទដ្ឋានគតិយុត្តនានាពាក់ព័ន្ធនឹង វិស័យឧស្សាហកម្ម។ ក្នុងករណីល្មើស ត្រូវផ្ដន្ទាទោសតាមច្បាប់ជាធរមាន។

ប្រការ១៤៖ អគ្គនាយកឧស្សាហកម្ម ប្រធាននាយកដ្ឋានពាក់ព័ន្ធ ប្រធានមន្ទីរឧស្សាហកម្ម វិទ្យាសាស្ត្រ បច្ចេកវិទ្យា និង នវានុវត្តន៍ ខេត្តកណ្តាល និងម្ចាស់រោងចក្រ ដូចមានចែងក្នុងប្រការ១ ត្រូវអនុវត្តប្រកាសនេះ តាមមុខការ រៀងៗខ្លួន។

ប្រការ១៥៖ ប្រកាសនេះមានអានុភាពគតិយុត្ត ចាប់ពីថ្ងៃចុះហត្ថលេខាតទៅ។ 

ជ. រដ្ឋមន្ត្រីក្រសួងឧស្សាហកម្ម វិទ្យាសាស្ត្រ បច្ចេកវិទ្យា និងនវានុវត្តន៍



- មន្ត្រីទទួលខុសត្រូវ**
- ទីស្តីការគណៈរដ្ឋមន្ត្រី
 - ក្រសួងរៀបចំដែនដី នគរូបនីយកម្ម និងសំណង់
 - ក្រសួងសេដ្ឋកិច្ច និងហិរញ្ញវត្ថុ
 - ក្រសួងពាណិជ្ជកម្ម
 - ក្រសួងបរិស្ថាន
 - ក្រសួងការងារ និងបណ្តុះបណ្តាលវិជ្ជាជីវៈ
 - ក្រុមប្រឹក្សាអភិវឌ្ឍន៍កម្ពុជា
 - រាជកិច្ច
 - វិទ្យាស្ថានស្តង់ដារកម្ពុជា
 - មជ្ឈមណ្ឌលមាត្រាសាស្ត្រជាតិ
 - សាលាខេត្តកណ្តាល
 - មន្ទីរឧស្សាហកម្ម វិទ្យាសាស្ត្រ បច្ចេកវិទ្យា និងនវានុវត្តន៍ ខេត្តកណ្តាល
 - រដ្ឋបាលស្រុកកណ្តាលស្ទឹង
 - រដ្ឋបាលឃុំត្រពាំងវែង
 - "ដើម្បីជូនជ្រាប"
 - ដុចប្រការ១៤ "ដើម្បីអនុវត្ត"
 - ឯកសារ-កាលប្បវត្តិ



ព្រះរាជាណាចក្រកម្ពុជា
ជាតិ សាសនា ព្រះមហាក្សត្រ
KINGDOM OF CAMBODIA
Nation Religion King

ក្រសួងឧស្សាហកម្ម វិទ្យាសាស្ត្រ បច្ចេកវិទ្យា និងនវានុវត្តន៍
Ministry of Industry, Science, Technology & Innovation

លេខ: ៣៤០ ១២៣៧ ៣ ៤៣ ថ្ងៃ: ១៧/០៩/២០២១ ខែ: ០៩ ឆ្នាំ: ២០២១ ធ្វើនៅរាជធានីភ្នំពេញ ថ្ងៃទី: ១០ ខែ: ០៩ ឆ្នាំ: ២០២១

ប្រកាសបង្កើតរោងចក្រ

**ទេសរដ្ឋមន្ត្រី រដ្ឋមន្ត្រីក្រសួងឧស្សាហកម្ម វិទ្យាសាស្ត្រ
បច្ចេកវិទ្យា និងនវានុវត្តន៍**

- បានឃើញរដ្ឋធម្មនុញ្ញនៃព្រះរាជាណាចក្រកម្ពុជា
- បានឃើញព្រះរាជក្រឹត្យលេខ នស/រកត/០៩១៨/៩២៥ ចុះថ្ងៃទី០៦ ខែកញ្ញា ឆ្នាំ២០១៨ ស្តីពីការតែងតាំងរាជរដ្ឋាភិបាលនៃព្រះរាជាណាចក្រកម្ពុជា
- បានឃើញព្រះរាជក្រមលេខ នស/រកម/០៦១៨/០១២ ចុះថ្ងៃទី២៨ ខែមិថុនា ឆ្នាំ២០១៨ ដែលប្រកាសឱ្យប្រើច្បាប់ស្តីពីការរៀបចំ និងការប្រព្រឹត្តទៅនៃគណៈរដ្ឋមន្ត្រី
- បានឃើញព្រះរាជក្រមលេខ នស/រកម/០៣២០/០០៩ ចុះថ្ងៃទី២៦ ខែមីនា ឆ្នាំ២០២០ ដែលប្រកាសឱ្យប្រើច្បាប់ស្តីពីការបង្កើតក្រសួងឧស្សាហកម្ម វិទ្យាសាស្ត្រ បច្ចេកវិទ្យា និងនវានុវត្តន៍
- បានឃើញព្រះរាជក្រមលេខ នស/រកម/០៦០៦/០១៨ ចុះថ្ងៃទី២៣ ខែមិថុនា ឆ្នាំ២០០៦ ដែលប្រកាសឱ្យប្រើច្បាប់ស្តីពីការគ្រប់គ្រងរោងចក្រ និងសិប្បកម្ម
- បានឃើញព្រះរាជក្រមលេខ នស/រកម/១០១៤/០២៥ ចុះថ្ងៃទី២៣ ខែតុលា ឆ្នាំ២០១៤ ដែលប្រកាសឱ្យប្រើច្បាប់ស្តីពីវិសោធនកម្មច្បាប់ ស្តីពីការគ្រប់គ្រងរោងចក្រ និងសិប្បកម្ម
- បានឃើញអនុក្រឹត្យលេខ៤៨ អនក្រ.បក ចុះថ្ងៃទី០៦ ខែមេសា ឆ្នាំ២០២០ ស្តីពីការរៀបចំ និងការប្រព្រឹត្តទៅរបស់ក្រសួងឧស្សាហកម្ម វិទ្យាសាស្ត្រ បច្ចេកវិទ្យា និងនវានុវត្តន៍
- យោងលិខិតលេខ៥០៤/២១ គ.វ.ក ចុះថ្ងៃទី១៨ ខែកុម្ភៈ ឆ្នាំ២០២១ ស្តីពីការវិនិយោគលើគម្រោងបង្កើតរោងចក្រកាត់ដេរសម្លៀកបំពាក់ របស់ក្រុមប្រឹក្សាអភិវឌ្ឍន៍កម្ពុជា
- យោងសំណើសុំប្រកាសបង្កើតរោងចក្រកាត់ដេរសម្លៀកបំពាក់ ចុះថ្ងៃទី៣០ ខែធ្នូ ឆ្នាំ២០២០ របស់ក្រុមហ៊ុន អូសិនអ៊ីតើល មេនូហ្វេកតឺរីង ឯ.ក

ស រ េ ម ប

ប្រការ១៖ អនុញ្ញាតឱ្យក្រុមហ៊ុន អូសិន អ៊ីតើល មេនូហ្វេកតឺរីង ឯ.ក (OCEAN APPAREL MANUFACTURING CO., LTD.) តំណាងដោយលោក LU, CHIEN-TUNG សញ្ជាតិចិន (តៃវ៉ាន់) កាន់លិខិតឆ្លងដែនលេខ 352053382 ចុះថ្ងៃទី១៧ ខែមេសា ឆ្នាំ២០១៩ បង្កើតរោងចក្រកាត់ដេរសម្លៀកបំពាក់ ដែលមានទីតាំងស្ថិតនៅផ្លូវជាតិលេខ៤ ដីឡូត៍លេខ១ អគារ១, ៣ និងA ភូមិល្វែង ឃុំល្វែង ស្រុកសំរោងទង ខេត្តកំពង់ស្ពឺ។



ឈ្មោះផលិតផល	លេខកូដបំណាច់ថ្នាក់ឧស្សាហកម្ម ISIC Rev.4 Code
សម្លៀកបំពាក់	១៤១០

ប្រការ២៖ ម្ចាស់រោងចក្រ ត្រូវលើកស្នូកឈ្មោះរោងចក្រដូចមានចែងក្នុងមាត្រា១៨-ថ្មី នៃច្បាប់ ស្តីពីវិសោធនកម្មច្បាប់ ស្តីពីការគ្រប់គ្រងរោងចក្រ និងសិប្បកម្ម និងដូចបានកំណត់ដោយឡែកនៅក្នុងសេចក្តីណែនាំស្តីពីការដាក់ឈ្មោះរោងចក្រ និងសិប្បកម្ម។

ស្នូកឈ្មោះរោងចក្រ៖ " រោងចក្រកាត់ដេរសម្លៀកបំពាក់ អូសិន អ៊ីកែវីល មេនូហ្វេកទីរីង ឯ.ក "

ប្រការ៣៖ ការរៀបចំគ្រប់ផ្នែកក្នុងរោងចក្រ ត្រូវអនុលោមតាមមាត្រា៤-ថ្មី នៃច្បាប់ ស្តីពីវិសោធនកម្មច្បាប់ ស្តីពីការគ្រប់គ្រងរោងចក្រ និងសិប្បកម្ម ស្របទៅតាមប្លង់គ្រឿងចក្រ-គ្រឿងម៉ាស៊ីន ដែលបានតម្កល់នៅក្រសួងឧស្សាហកម្ម វិទ្យាសាស្ត្រ បច្ចេកវិទ្យា និងនវានុវត្តន៍ និងបទប្បញ្ញត្តិបច្ចេកទេសដោយឡែករបស់ក្រសួង។

ប្រការ៤៖ មុនចាប់ផ្តើមដំណើរការរោងចក្រ ម្ចាស់រោងចក្រត្រូវជូនដំណឹងឱ្យបានមុនរយៈពេល១៥ ថ្ងៃ យ៉ាងតិច និងធ្វើការស្នើសុំវិញ្ញាបនបត្រអនុញ្ញាតដំណើរការរោងចក្រ ដែលមានសុពលភាព០៣ឆ្នាំ ពីក្រសួងឧស្សាហកម្ម វិទ្យាសាស្ត្រ បច្ចេកវិទ្យា និងនវានុវត្តន៍។

ប្រការ៥៖ ម្ចាស់រោងចក្រ ត្រូវតាំងបង្ហាញប្រកាសបង្កើតរោងចក្រ វិញ្ញាបនបត្រអនុញ្ញាតដំណើរការរោងចក្រ និងលិខិតអនុញ្ញាតទាំងឡាយ ជាចំហនៅកន្លែងសមស្របណាមួយដែលងាយមើលឃើញក្នុងរោងចក្ររបស់ខ្លួន ស្របតាមមាត្រា១៦ នៃច្បាប់ ស្តីពីការគ្រប់គ្រងរោងចក្រ និងសិប្បកម្ម។

ប្រការ៦៖ ម្ចាស់រោងចក្រ ត្រូវដាក់ពាក្យស្នើសុំការអនុញ្ញាតពីក្រសួងឧស្សាហកម្ម វិទ្យាសាស្ត្រ បច្ចេកវិទ្យា និងនវានុវត្តន៍ លើការផ្លាស់ប្តូរទីតាំង ការពង្រីកផលិតកម្ម ការបង្កើតសាខារោងចក្រ ការប្តូរឈ្មោះរោងចក្រ ការបន្ថែមផលិតផលថ្មី និងការប្តូរម្ចាស់រោងចក្រ ស្របតាមមាត្រា១២ នៃច្បាប់ ស្តីពីការគ្រប់គ្រងរោងចក្រ និងសិប្បកម្ម និងមាត្រា១៣-ថ្មី មាត្រា១៤-ថ្មី នៃច្បាប់ ស្តីពីវិសោធនកម្មច្បាប់ ស្តីពីការគ្រប់គ្រងរោងចក្រ និងសិប្បកម្ម។

ប្រការ៧៖ ម្ចាស់រោងចក្រ ត្រូវគ្រប់គ្រងរោងចក្រដោយខ្លួនឯង។ ក្នុងករណីប្រគល់សិទ្ធិឱ្យអ្នកដទៃគ្រប់គ្រងរោងចក្រជំនួសខ្លួន ម្ចាស់រោងចក្រត្រូវជូនដំណឹងជាលាយលក្ខណ៍អក្សរមកក្រសួងឧស្សាហកម្ម វិទ្យាសាស្ត្រ បច្ចេកវិទ្យា និងនវានុវត្តន៍។ ក្នុងករណីនេះ ម្ចាស់រោងចក្រត្រូវតែទទួលខុសត្រូវលើគ្រប់សកម្មភាព នៃរោងចក្រ និងគុណភាពផលិតផលរបស់ខ្លួនចំពោះមុខច្បាប់ និងអ្នកប្រើប្រាស់ ស្របតាមមាត្រា៥ នៃច្បាប់ស្តីពីការគ្រប់គ្រងរោងចក្រ និងសិប្បកម្ម។

ប្រការ៨៖ ម្ចាស់រោងចក្រ ត្រូវផ្តល់ឱ្យបានត្រឹមត្រូវ និងទៀងទាត់នូវទិន្នន័យ និងរបាយការណ៍ប្រចាំខែ មកអគ្គនាយកដ្ឋានឧស្សាហកម្ម នៅសប្តាហ៍ទីមួយនៃខែបន្ទាប់ ទៅតាមទម្រង់កំណត់របស់ក្រសួងឧស្សាហកម្ម វិទ្យាសាស្ត្រ បច្ចេកវិទ្យា និងនវានុវត្តន៍ ស្របតាមមាត្រា១៩-ថ្មី នៃច្បាប់ ស្តីពីវិសោធនកម្មច្បាប់ ស្តីពីការគ្រប់គ្រងរោងចក្រ និងសិប្បកម្ម។

ប្រការ៩៖ ម្ចាស់រោងចក្រ ត្រូវទទួលខុសត្រូវក្នុងការគ្រប់គ្រងសំណល់ឧស្សាហកម្មគ្រប់ប្រភេទ និងសុវត្ថិភាពឧស្សាហកម្ម តាមជំពូកទី៣ នៃច្បាប់ ស្តីពីការគ្រប់គ្រងរោងចក្រ និងសិប្បកម្ម និងច្បាប់ ស្តីពីវិសោធនកម្មច្បាប់ ស្តីពីការគ្រប់គ្រងរោងចក្រ និងសិប្បកម្ម។



ប្រការ១០៖ ម្ចាស់រោងចក្រ ត្រូវសហការជាមួយមន្ត្រីមានសមត្ថកិច្ចរបស់ក្រសួងឧស្សាហកម្ម វិទ្យាសាស្ត្រ បច្ចេកវិទ្យា និងនវានុវត្តន៍ ក្នុងគោលបំណងអនុវត្តការចុះធ្វើអធិការកិច្ច ស្របតាមមាត្រា៧-ថ្មី នៃច្បាប់ ស្តីពីវិសោធនកម្មច្បាប់ ស្តីពីការគ្រប់គ្រងរោងចក្រ និងសិប្បកម្ម ឱ្យមានប្រសិទ្ធភាពខ្ពស់។

ម្ចាស់រោងចក្រ ត្រូវរាយការណ៍មកក្រសួងឧស្សាហកម្ម វិទ្យាសាស្ត្រ បច្ចេកវិទ្យា និងនវានុវត្តន៍ ឱ្យបានឆាប់រហ័សអំពីករណីប្រែប្រួលហានិភ័យ ឬករណីប្រធានសក្តិផ្សេងៗ ដែលប៉ះពាល់ធ្ងន់ធ្ងរដល់ដំណើរការរបស់រោងចក្រ ស្របតាមមាត្រា៤១ នៃច្បាប់ ស្តីពីវិសោធនកម្មច្បាប់ ស្តីពីការគ្រប់គ្រងរោងចក្រ និងសិប្បកម្ម។

ប្រការ១១៖ ម្ចាស់រោងចក្រ ត្រូវជូនដំណឹងជាលាយលក្ខណ៍អក្សរមកក្រសួងឧស្សាហកម្ម វិទ្យាសាស្ត្រ បច្ចេកវិទ្យា និងនវានុវត្តន៍ រយៈពេល០១ខែយ៉ាងតិច មុនថ្ងៃដែលខ្លួនបញ្ឈប់ដំណើរការរោងចក្រជាស្ថាពរ។ ករណីរោងចក្រផ្អាកដំណើរការជាប់ៗគ្នា ក្នុងរយៈពេល១២ខែ ឬមិនបានផ្តល់ទិន្នន័យ និងរបាយការណ៍ប្រចាំខែជាប់ៗគ្នារយៈពេល០៣ខែ ត្រូវចាត់ទុកថា ជាការបញ្ឈប់ដំណើរការរោងចក្រជាស្ថាពរ ស្របតាមមាត្រា១៥-ថ្មី នៃច្បាប់ ស្តីពីវិសោធនកម្មច្បាប់ ស្តីពីការគ្រប់គ្រងរោងចក្រ និងសិប្បកម្ម។

ប្រការ១២៖ លក្ខខណ្ឌនានារបស់ប្រកាសនេះ អាចកែសម្រួល ឬធ្វើវិសោធនកម្មបាន អនុលោមតាមច្បាប់ ស្តីពីការគ្រប់គ្រងរោងចក្រ និងសិប្បកម្ម និងច្បាប់ ស្តីពីវិសោធនកម្មច្បាប់ ស្តីពីការគ្រប់គ្រងរោងចក្រ និងសិប្បកម្ម។ ប្រកាសនេះ អាចដកហូតស្របតាមមាត្រា៣៩-ថ្មី នៃច្បាប់ ស្តីពីវិសោធនកម្មច្បាប់ ស្តីពីការគ្រប់គ្រងរោងចក្រ និងសិប្បកម្ម និងតាមលក្ខខណ្ឌទាំងឡាយនៃប្រកាសនេះ។

ប្រការ១៣៖ ម្ចាស់រោងចក្រ ត្រូវអនុវត្តឱ្យបានត្រឹមត្រូវតាមច្បាប់ ស្តីពីការគ្រប់គ្រងរោងចក្រ និងសិប្បកម្ម និងច្បាប់ស្តីពីវិសោធនកម្មច្បាប់ ស្តីពីការគ្រប់គ្រងរោងចក្រ និងសិប្បកម្ម និងលិខិតបទដ្ឋានគតិយុត្តនានាពាក់ព័ន្ធនឹងវិស័យឧស្សាហកម្ម។ ក្នុងករណីល្មើស ត្រូវផ្តន្ទាទោសតាមច្បាប់ជាធរមាន។

ប្រការ១៤៖ អគ្គនាយកឧស្សាហកម្ម ប្រធាននាយកដ្ឋានពាក់ព័ន្ធ ប្រធានមន្ទីរឧស្សាហកម្ម វិទ្យាសាស្ត្រ បច្ចេកវិទ្យា និងនវានុវត្តន៍ ខេត្តកំពង់ស្ពឺ និងម្ចាស់រោងចក្រ ដូចមានចែងក្នុងប្រការ១ ត្រូវអនុវត្តប្រកាសនេះ តាមមុខការរៀងៗខ្លួន។

ប្រការ១៥៖ ប្រកាសនេះមានអានុភាពគតិយុត្ត ចាប់ពីថ្ងៃចុះហត្ថលេខាតទៅ។

- មន្ត្រីទទួលខុសត្រូវ**
- ទីស្តីការគណៈរដ្ឋមន្ត្រី
 - ក្រសួងរៀបចំដែនដី នគរូបនីយកម្ម និងសំណង់
 - ក្រសួងសេដ្ឋកិច្ច និងហិរញ្ញវត្ថុ
 - ក្រសួងពាណិជ្ជកម្ម
 - ក្រសួងបរិស្ថាន
 - ក្រសួងការងារ និងបណ្តុះបណ្តាលវិជ្ជាជីវៈ
 - ក្រុមប្រឹក្សាអភិវឌ្ឍន៍កម្ពុជា
 - រាជកិច្ច
 - វិទ្យាស្ថានស្តង់ដារកម្ពុជា
 - មជ្ឈមណ្ឌលមាត្រាសាស្ត្រជាតិ
 - សាលាខេត្តកំពង់ស្ពឺ
 - មន្ទីរឧស្សាហកម្ម វិទ្យាសាស្ត្រ បច្ចេកវិទ្យា និងនវានុវត្តន៍ ខេត្តកំពង់ស្ពឺ
 - រដ្ឋបាលស្រុកសំរោងទង
 - រដ្ឋបាលឃុំល្វើស
 - "ដើម្បីជូនជ្រាប"
 - ដុចប្រការ១៤ "ដើម្បីអនុវត្ត"
 - ឯកសារ-កាលប្បវត្តិ

ជ. រដ្ឋមន្ត្រីក្រសួងឧស្សាហកម្ម វិទ្យាសាស្ត្រ
 បច្ចេកវិទ្យា និងនវានុវត្តន៍
 រដ្ឋលេខាធិការ
 ហាន សុភា





ព្រះរាជាណាចក្រកម្ពុជា
ជាតិ សាសនា ព្រះមហាក្សត្រ
KINGDOM OF CAMBODIA
Nation Religion King

ក្រសួងឧស្សាហកម្ម វិទ្យាសាស្ត្រ បច្ចេកវិទ្យា និងនវានុវត្តន៍
Ministry of Industry, Science, Technology & Innovation

លេខ: ៣២៤ បណក/០២១៤/០១២ ចុះថ្ងៃទី ២១ ខែ មិថុនា ឆ្នាំ ២០២១ ធ្វើនៅរាជធានីភ្នំពេញ ថ្ងៃទី ២១ ខែ មិថុនា ឆ្នាំ ២០២១

ប្រកាសបង្កើតរោងចក្រ

**ទេសរដ្ឋមន្ត្រី រដ្ឋមន្ត្រីក្រសួងឧស្សាហកម្ម វិទ្យាសាស្ត្រ
បច្ចេកវិទ្យា និងនវានុវត្តន៍**

- បានឃើញរដ្ឋធម្មនុញ្ញនៃព្រះរាជាណាចក្រកម្ពុជា
- បានឃើញព្រះរាជក្រឹត្យលេខ នស/រកត/០៩១៨/៩២៥ ចុះថ្ងៃទី០៦ ខែកញ្ញា ឆ្នាំ២០១៨ ស្តីពីការតែងតាំងរាជរដ្ឋាភិបាលនៃព្រះរាជាណាចក្រកម្ពុជា
- បានឃើញព្រះរាជក្រមលេខ នស/រកម/០៦១៨/០១២ ចុះថ្ងៃទី២៨ ខែមិថុនា ឆ្នាំ២០១៨ ដែលប្រកាសឱ្យប្រើច្បាប់ស្តីពីការរៀបចំ និងការប្រព្រឹត្តទៅនៃគណៈរដ្ឋមន្ត្រី
- បានឃើញព្រះរាជក្រមលេខ នស/រកម/០៣២០/០០៩ ចុះថ្ងៃទី២៦ ខែមីនា ឆ្នាំ២០២០ ដែលប្រកាសឱ្យប្រើច្បាប់ស្តីពីការបង្កើតក្រសួងឧស្សាហកម្ម វិទ្យាសាស្ត្រ បច្ចេកវិទ្យា និងនវានុវត្តន៍
- បានឃើញព្រះរាជក្រមលេខ នស/រកម/០៦០៦/០១៨ ចុះថ្ងៃទី២៣ ខែមិថុនា ឆ្នាំ២០០៦ ដែលប្រកាសឱ្យប្រើច្បាប់ស្តីពីការគ្រប់គ្រងរោងចក្រ និងសិប្បកម្ម
- បានឃើញព្រះរាជក្រមលេខ នស/រកម/១០១៤/០២៥ ចុះថ្ងៃទី២៣ ខែតុលា ឆ្នាំ២០១៤ ដែលប្រកាសឱ្យប្រើច្បាប់ស្តីពីវិសោធនកម្មច្បាប់ ស្តីពីការគ្រប់គ្រងរោងចក្រ និងសិប្បកម្ម
- បានឃើញអនុក្រឹត្យលេខ៤៨ អនក្រ.បក ចុះថ្ងៃទី០៦ ខែមេសា ឆ្នាំ២០២០ ស្តីពីការរៀបចំ និងការប្រព្រឹត្តទៅរបស់ក្រសួងឧស្សាហកម្ម វិទ្យាសាស្ត្រ បច្ចេកវិទ្យា និងនវានុវត្តន៍
- យោងលិខិតលេខ១៦៥៦/២០ ស.ត.ស.ព ចុះថ្ងៃទី៣០ ខែកញ្ញា ឆ្នាំ២០២០ ស្តីពីការវិនិយោគបង្កើតរោងចក្រកាត់ដេរសម្លៀកបំពាក់ សម្លៀកបំពាក់ពេទ្យ និងផលិតម៉ាស់ របស់ក្រុមប្រឹក្សាអភិវឌ្ឍន៍កម្ពុជា
- យោងសំណើសុំប្រកាសបង្កើតរោងចក្រកាត់ដេរសម្លៀកបំពាក់ សម្លៀកបំពាក់ពេទ្យ និងផលិតម៉ាស់ ចុះថ្ងៃទី០៤ ខែកញ្ញា ឆ្នាំ២០២០ របស់ក្រុមហ៊ុន ហ៊ីង លី (ខេមបូឌា) ឯ.ក

ស រ េ ម ប

ប្រការ១៖ អនុញ្ញាតឱ្យក្រុមហ៊ុន ហ៊ីង លី (ខេមបូឌា) ឯ.ក (HING LEE (CAMBODIA) CO., LTD.) តំណាងដោយលោកស្រី QIAN, YAJUAN សញ្ជាតិចិន កាន់លិខិតឆ្លងដែនលេខ EF2591586 ចុះថ្ងៃទី០១ ខែកុម្ភៈ ឆ្នាំ២០១៩ បង្កើតរោងចក្រកាត់ដេរសម្លៀកបំពាក់ សម្លៀកបំពាក់ពេទ្យ និងផលិតម៉ាស់ ដែលមានទីតាំងស្ថិតនៅតំបន់សេដ្ឋកិច្ចពិសេសក្រុងព្រះសីហនុ (អគារលេខ៤ ភូមិព្រឿង ឃុំបត់ត្រាង និងភូមិស្មាច់ដែង ឃុំរាម ស្រុកព្រៃនប់ ខេត្តព្រះសីហនុ)។



ឈ្មោះផលិតផល	លេខកូដចំណាត់ថ្នាក់ឧស្សាហកម្ម ISIC Rev.4 Code
១-សម្លៀកបំពាក់ (កាត់ដេរ) និងសម្លៀកបំពាក់ពេទ្យ	១៤១០
២-ម៉ាស់	១៣៩៩

ប្រការ២៖ ម្ចាស់រោងចក្រ ត្រូវលើកស្លាកឈ្មោះរោងចក្រដូចមានចែងក្នុងមាត្រា១៤-ថ្មី នៃច្បាប់ ស្តីពីវិសោធនកម្ម ច្បាប់ ស្តីពីការគ្រប់គ្រងរោងចក្រ និងសិប្បកម្ម និងដូចបានកំណត់ដោយឡែកនៅក្នុងសេចក្តីណែនាំស្តីពី ការដាក់ឈ្មោះរោងចក្រ និងសិប្បកម្ម។

ស្លាកឈ្មោះរោងចក្រ៖ " រោងចក្រកាត់ដេរសម្លៀកបំពាក់ សម្លៀកបំពាក់ពេទ្យ និងផលិតម៉ាស់ ហ៊ីង លី (ខេមបូឌា) ឯ.ក "

ប្រការ៣៖ ការរៀបចំគ្រប់ផ្នែកក្នុងរោងចក្រ ត្រូវអនុលោមតាមមាត្រា៤-ថ្មី នៃច្បាប់ ស្តីពីវិសោធនកម្មច្បាប់ ស្តីពីការ គ្រប់គ្រងរោងចក្រ និងសិប្បកម្ម ស្របទៅតាមប្លង់គ្រឿងចក្រ-គ្រឿងម៉ាស៊ីន ដែលបានតម្កល់នៅក្រសួង ឧស្សាហកម្ម វិទ្យាសាស្ត្រ បច្ចេកវិទ្យា និងនវានុវត្តន៍ និងបទប្បញ្ញត្តិបច្ចេកទេសដោយឡែករបស់ក្រសួង។

ប្រការ៤៖ មុនចាប់ផ្តើមដំណើរការរោងចក្រ ម្ចាស់រោងចក្រត្រូវជូនដំណឹងឱ្យបានមុនរយៈពេល១៥ ថ្ងៃ យ៉ាងតិច និង ធ្វើការស្នើសុំវិញ្ញាបនបត្រអនុញ្ញាតដំណើរការរោងចក្រ ដែលមានសុពលភាព០៣ឆ្នាំ ពីក្រសួង ឧស្សាហកម្ម វិទ្យាសាស្ត្រ បច្ចេកវិទ្យា និងនវានុវត្តន៍។

ប្រការ៥៖ ម្ចាស់រោងចក្រ ត្រូវតាំងបង្ហាញប្រកាសបង្កើតរោងចក្រ វិញ្ញាបនបត្រអនុញ្ញាតដំណើរការរោងចក្រ និង លិខិតអនុញ្ញាតទាំងឡាយ ជាចំហនៅកន្លែងសមស្របណាមួយដែលងាយមើលឃើញក្នុងរោងចក្ររបស់ ខ្លួន ស្របតាមមាត្រា១៦ នៃច្បាប់ ស្តីពីការគ្រប់គ្រងរោងចក្រ និងសិប្បកម្ម។

ប្រការ៦៖ ម្ចាស់រោងចក្រ ត្រូវដាក់ពាក្យស្នើសុំការអនុញ្ញាតពីក្រសួងឧស្សាហកម្ម វិទ្យាសាស្ត្រ បច្ចេកវិទ្យា និង នវានុវត្តន៍ លើការផ្លាស់ប្តូរទីតាំង ការពង្រីកផលិតកម្ម ការបង្កើតសាខារោងចក្រ ការប្តូរឈ្មោះរោងចក្រ ការបន្ថែមផលិតផលថ្មី និងការប្តូរម្ចាស់រោងចក្រ ស្របតាមមាត្រា១២ នៃច្បាប់ ស្តីពីការគ្រប់គ្រងរោងចក្រ និងសិប្បកម្ម និងមាត្រា១៣-ថ្មី មាត្រា១៤-ថ្មី នៃច្បាប់ ស្តីពីវិសោធនកម្មច្បាប់ ស្តីពីការគ្រប់គ្រងរោងចក្រ និងសិប្បកម្ម។

ប្រការ៧៖ ម្ចាស់រោងចក្រ ត្រូវគ្រប់គ្រងរោងចក្រដោយខ្លួនឯង។ ក្នុងករណីប្រគល់សិទ្ធិឱ្យអ្នកដទៃគ្រប់គ្រងរោងចក្រ ជំនួសខ្លួន ម្ចាស់រោងចក្រត្រូវជូនដំណឹងជាលាយលក្ខណ៍អក្សរមកក្រសួងឧស្សាហកម្ម វិទ្យាសាស្ត្រ បច្ចេកវិទ្យា និងនវានុវត្តន៍។ ក្នុងករណីនេះ ម្ចាស់រោងចក្រត្រូវតែទទួលខុសត្រូវលើគ្រប់សកម្មភាព នៃ រោងចក្រ និងគុណភាពផលិតផលរបស់ខ្លួនចំពោះមុខច្បាប់ និងអ្នកប្រើប្រាស់ ស្របតាមមាត្រា៥ នៃច្បាប់ ស្តីពីការគ្រប់គ្រងរោងចក្រ និងសិប្បកម្ម។

ប្រការ៨៖ ម្ចាស់រោងចក្រ ត្រូវផ្តល់ឱ្យបានត្រឹមត្រូវ និងទៀងទាត់នូវទិន្នន័យ និងរបាយការណ៍ប្រចាំខែ មកអគ្គ នាយកដ្ឋានឧស្សាហកម្ម នៅសប្តាហ៍ទីមួយនៃខែបន្ទាប់ ទៅតាមទម្រង់កំណត់របស់ក្រសួងឧស្សាហកម្ម វិទ្យាសាស្ត្រ បច្ចេកវិទ្យា និងនវានុវត្តន៍ ស្របតាមមាត្រា១៩-ថ្មី នៃច្បាប់ ស្តីពីវិសោធនកម្មច្បាប់ ស្តីពីការ គ្រប់គ្រងរោងចក្រ និងសិប្បកម្ម។

ប្រការ៩៖ ម្ចាស់រោងចក្រ ត្រូវទទួលខុសត្រូវក្នុងការគ្រប់គ្រងសំណល់ឧស្សាហកម្មគ្រប់ប្រភេទ និងសុវត្ថិភាព ឧស្សាហកម្ម តាមជំពូកទី៣ នៃច្បាប់ ស្តីពីការគ្រប់គ្រងរោងចក្រ និងសិប្បកម្ម និងច្បាប់ ស្តីពីវិសោធនកម្ម ច្បាប់ ស្តីពីការគ្រប់គ្រងរោងចក្រ និងសិប្បកម្ម។



ប្រការ១០៖ ម្ចាស់រោងចក្រ ត្រូវសហការជាមួយមន្ត្រីមានសមត្ថកិច្ចរបស់ក្រសួងឧស្សាហកម្ម វិទ្យាសាស្ត្រ បច្ចេកវិទ្យា និងនវានុវត្តន៍ ក្នុងគោលបំណងអនុវត្តការចុះធ្វើអធិការកិច្ច ស្របតាមមាត្រា៣៧-ថ្មី នៃច្បាប់ ស្តីពីវិសោធនកម្មច្បាប់ ស្តីពីការគ្រប់គ្រងរោងចក្រ និងសិប្បកម្ម ឱ្យមានប្រសិទ្ធភាពខ្ពស់។

ម្ចាស់រោងចក្រ ត្រូវរាយការណ៍មកក្រសួងឧស្សាហកម្ម វិទ្យាសាស្ត្រ បច្ចេកវិទ្យា និងនវានុវត្តន៍ ឱ្យបានឆាប់រហ័សអំពីករណីប្រែប្រួលហានិភ័យ ឬករណីប្រធានសក្តិផ្សេងៗ ដែលប៉ះពាល់ធ្ងន់ធ្ងរដល់ដំណើរការរបស់រោងចក្រ ស្របតាមមាត្រា៤១-ថ្មី នៃច្បាប់ ស្តីពីវិសោធនកម្មច្បាប់ ស្តីពីការគ្រប់គ្រងរោងចក្រ និងសិប្បកម្ម។

ប្រការ១១៖ ម្ចាស់រោងចក្រ ត្រូវជូនដំណឹងជាលាយលក្ខណ៍អក្សរមកក្រសួងឧស្សាហកម្ម វិទ្យាសាស្ត្រ បច្ចេកវិទ្យា និងនវានុវត្តន៍ រយៈពេល០១ខែយ៉ាងតិច មុនថ្ងៃដែលខ្លួនបញ្ឈប់ដំណើរការរោងចក្រជាស្ថាពរ។ ករណីរោងចក្រផ្អាកដំណើរការជាប់ៗគ្នា ក្នុងរយៈពេល១២ខែ ឬមិនបានផ្តល់ទិន្នន័យ និងរបាយការណ៍ប្រចាំខែជាប់ៗគ្នារយៈពេល០៣ខែ ត្រូវចាត់ទុកថា ជាការបញ្ឈប់ដំណើរការរោងចក្រជាស្ថាពរ ស្របតាមមាត្រា១៥-ថ្មី នៃច្បាប់ ស្តីពីវិសោធនកម្មច្បាប់ ស្តីពីការគ្រប់គ្រងរោងចក្រ និងសិប្បកម្ម។



ប្រការ១២៖ លក្ខខណ្ឌនានារបស់ប្រកាសនេះ អាចកែសម្រួល ឬធ្វើវិសោធនកម្មបាន អនុលោមតាមច្បាប់ ស្តីពីការគ្រប់គ្រងរោងចក្រ និងសិប្បកម្ម និងច្បាប់ ស្តីពីវិសោធនកម្មច្បាប់ ស្តីពីការគ្រប់គ្រងរោងចក្រ និងសិប្បកម្ម។ ប្រកាសនេះ អាចដកហូតស្របតាមមាត្រា៣៩-ថ្មី នៃច្បាប់ ស្តីពីវិសោធនកម្មច្បាប់ ស្តីពីការគ្រប់គ្រងរោងចក្រ និងសិប្បកម្ម និងតាមលក្ខខណ្ឌទាំងឡាយនៃប្រកាសនេះ។

ប្រការ១៣៖ ម្ចាស់រោងចក្រ ត្រូវអនុវត្តឱ្យបានត្រឹមត្រូវតាមច្បាប់ ស្តីពីការគ្រប់គ្រងរោងចក្រ និងសិប្បកម្ម និងច្បាប់ស្តីពីវិសោធនកម្មច្បាប់ ស្តីពីការគ្រប់គ្រងរោងចក្រ និងសិប្បកម្ម និងលិខិតបទដ្ឋានគតិយុត្តនានាពាក់ព័ន្ធនឹងវិស័យឧស្សាហកម្ម។ ក្នុងករណីល្មើស ត្រូវផ្តន្ទាទោសតាមច្បាប់ជាធរមាន។

ប្រការ១៤៖ អគ្គនាយកឧស្សាហកម្ម ប្រធាននាយកដ្ឋានពាក់ព័ន្ធ ប្រធានមន្ទីរឧស្សាហកម្ម វិទ្យាសាស្ត្រ បច្ចេកវិទ្យា និងនវានុវត្តន៍ ខេត្តព្រះសីហនុ និងម្ចាស់រោងចក្រ ដូចមានចែងក្នុងប្រការ១ ត្រូវអនុវត្តប្រកាសនេះ តាមមុខការរៀងៗខ្លួន។

ប្រការ១៥៖ ប្រកាសនេះមានអានុភាពគតិយុត្ត ចាប់ពីថ្ងៃចុះហត្ថលេខាតទៅ។

- បង្គោល៖**
- ទីស្តីការគណៈរដ្ឋមន្ត្រី
 - ក្រសួងរៀបចំដែនដី នគរូបនីយកម្ម និងសំណង់
 - ក្រសួងសេដ្ឋកិច្ច និងហិរញ្ញវត្ថុ
 - ក្រសួងពាណិជ្ជកម្ម
 - ក្រសួងបរិស្ថាន
 - ក្រសួងការងារ និងបណ្តុះបណ្តាលវិជ្ជាជីវៈ
 - ក្រុមប្រឹក្សាអភិវឌ្ឍន៍កម្ពុជា
 - រាជកិច្ច
 - វិទ្យាស្ថានស្តង់ដារកម្ពុជា
 - មជ្ឈមណ្ឌលមាត្រាសាស្ត្រជាតិ
 - សាលាខេត្តព្រះសីហនុ
 - មន្ទីរឧស្សាហកម្ម វិទ្យាសាស្ត្រ បច្ចេកវិទ្យា និងនវានុវត្តន៍ ខេត្តព្រះសីហនុ
 - អង្គការរដ្ឋបាលតំបន់សេដ្ឋកិច្ចពិសេសក្រុងព្រះសីហនុ
 - រដ្ឋបាលស្រុកព្រៃនប់
 - រដ្ឋបាលឃុំបិតត្រាំង និងឃុំរាម
 - "ដើម្បីជូនជ្រាប"
 - ដុចប្រការ១៤ "ដើម្បីអនុវត្ត"
 - ឯកសារ-កាលប្បវត្តិ

ជ. រដ្ឋមន្ត្រីក្រសួងឧស្សាហកម្ម វិទ្យាសាស្ត្រ
បច្ចេកវិទ្យា និងនវានុវត្តន៍
រដ្ឋលេខាធិការ

ហាន សុភា



ព្រះរាជាណាចក្រកម្ពុជា
ជាតិ សាសនា ព្រះមហាក្សត្រ
KINGDOM OF CAMBODIA
Nation Religion King

ក្រសួងឧស្សាហកម្ម វិទ្យាសាស្ត្រ បច្ចេកវិទ្យា និងនវានុវត្តន៍
Ministry of Industry, Science, Technology & Innovation

លេខ: ៣២៤ អនក្រ.បក ចុះថ្ងៃទី ១៦ ខែ មេសា ឆ្នាំ ២០២១ ធ្វើនៅរាជធានីភ្នំពេញ ថ្ងៃទី ១៧ ខែ មេសា ឆ្នាំ ២០២១

ប្រកាសបង្កើតរោងចក្រ

**ទេសរដ្ឋមន្ត្រី រដ្ឋមន្ត្រីក្រសួងឧស្សាហកម្ម វិទ្យាសាស្ត្រ
បច្ចេកវិទ្យា និងនវានុវត្តន៍**

- បានឃើញរដ្ឋធម្មនុញ្ញនៃព្រះរាជាណាចក្រកម្ពុជា
- បានឃើញព្រះរាជក្រឹត្យលេខ នស/រកត/០៩១៨/៩២៥ ចុះថ្ងៃទី០៦ ខែកញ្ញា ឆ្នាំ២០១៨ ស្តីពីការតែងតាំងរាជរដ្ឋាភិបាលនៃព្រះរាជាណាចក្រកម្ពុជា
- បានឃើញព្រះរាជក្រមលេខ នស/រកម/០៦១៨/០១២ ចុះថ្ងៃទី២៨ ខែមិថុនា ឆ្នាំ២០១៨ ដែលប្រកាសឱ្យប្រើច្បាប់ស្តីពីការរៀបចំ និងការប្រព្រឹត្តទៅនៃគណៈរដ្ឋមន្ត្រី
- បានឃើញព្រះរាជក្រមលេខ នស/រកម/០៣២០/០០៩ ចុះថ្ងៃទី២៦ ខែមីនា ឆ្នាំ២០២០ ដែលប្រកាសឱ្យប្រើច្បាប់ស្តីពីការបង្កើតក្រសួងឧស្សាហកម្ម វិទ្យាសាស្ត្រ បច្ចេកវិទ្យា និងនវានុវត្តន៍
- បានឃើញព្រះរាជក្រមលេខ នស/រកម/០៦០៦/០១៨ ចុះថ្ងៃទី២៣ ខែមិថុនា ឆ្នាំ២០០៦ ដែលប្រកាសឱ្យប្រើច្បាប់ស្តីពីការគ្រប់គ្រងរោងចក្រ និងសិប្បកម្ម
- បានឃើញព្រះរាជក្រមលេខ នស/រកម/១០១៤/០២៥ ចុះថ្ងៃទី២៣ ខែតុលា ឆ្នាំ២០១៤ ដែលប្រកាសឱ្យប្រើច្បាប់ស្តីពីវិសោធនកម្មច្បាប់ស្តីពីការគ្រប់គ្រងរោងចក្រ និងសិប្បកម្ម
- បានឃើញអនុក្រឹត្យលេខ៤៨ អនក្រ.បក ចុះថ្ងៃទី០៦ ខែមេសា ឆ្នាំ២០២០ ស្តីពីការរៀបចំ និងការប្រព្រឹត្តទៅរបស់ក្រសួងឧស្សាហកម្ម វិទ្យាសាស្ត្រ បច្ចេកវិទ្យា និងនវានុវត្តន៍
- យោងលិខិតលេខ៣៣០/២១ ស.គ.ស.ព ចុះថ្ងៃទី២២ ខែកក្កដា ឆ្នាំ២០២១ ស្តីពីការវិនិយោគបង្កើតរោងចក្រវាយនកណ្ត របស់ក្រុមប្រឹក្សាអភិវឌ្ឍន៍កម្ពុជា
- យោងសំណើសុំប្រកាសបង្កើតរោងចក្រវាយនកណ្ត ចុះថ្ងៃទី០៧ ខែមិថុនា ឆ្នាំ២០២១ របស់ក្រុមហ៊ុន កាថាយ៉ា (ខេមបូឌា) ឯ.ក

ស ្រេ ម ច

ប្រការ១៖ អនុញ្ញាតឱ្យក្រុមហ៊ុន កាថាយ៉ា (ខេមបូឌា) ឯ.ក (CATHAYA (CAMBODIA) CO., LTD.) តំណាងដោយលោក LUO, BINGHUA សញ្ជាតិចិន កាន់លិខិតចុងដៃលេខ E26834087 ចុះថ្ងៃទី១៧ ខែកក្កដា ឆ្នាំ២០១៤ បង្កើតរោងចក្រវាយនកណ្ត ដែលមានទីតាំងស្ថិតនៅតំបន់សេដ្ឋកិច្ចពិសេសក្រុងព្រះសីហនុ (អគារលេខ០៥ ភូមិព្រឿង ឃុំបិតត្រាំង និងភូមិស្នួលវែង ឃុំរាម ស្រុកព្រៃនប់ ខេត្តព្រះសីហនុ)។



ប្រការ១០៖ ម្ចាស់រោងចក្រ ត្រូវសហការជាមួយមន្ត្រីមានសមត្ថកិច្ចរបស់ក្រសួងឧស្សាហកម្ម វិទ្យាសាស្ត្រ បច្ចេកវិទ្យា និងនវានុវត្តន៍ ក្នុងគោលបំណងអនុវត្តការចុះធ្វើអធិការកិច្ច ស្របតាមមាត្រា៧-ថ្មី នៃច្បាប់ ស្តីពី វិសោធនកម្មច្បាប់ ស្តីពីការគ្រប់គ្រងរោងចក្រ និងសិប្បកម្ម ឱ្យមានប្រសិទ្ធភាពខ្ពស់។

ម្ចាស់រោងចក្រ ត្រូវរាយការណ៍មកក្រសួងឧស្សាហកម្ម វិទ្យាសាស្ត្រ បច្ចេកវិទ្យា និងនវានុវត្តន៍ ឱ្យបាន ឆាប់រហ័សអំពីករណីប្រែប្រួលហានិភ័យ ឬករណីប្រធានសក្តិផ្សេងៗ ដែលប៉ះពាល់ធ្ងន់ធ្ងរដល់ដំណើរការ របស់រោងចក្រ ស្របតាមមាត្រា៤១-ថ្មី នៃច្បាប់ ស្តីពីវិសោធនកម្មច្បាប់ ស្តីពីការគ្រប់គ្រងរោងចក្រ និង សិប្បកម្ម។

ប្រការ១១៖ ម្ចាស់រោងចក្រ ត្រូវជូនដំណឹងជាលាយលក្ខណ៍អក្សរមកក្រសួងឧស្សាហកម្ម វិទ្យាសាស្ត្រ បច្ចេកវិទ្យា និងនវានុវត្តន៍ រយៈពេល០១ខែយ៉ាងតិច មុនថ្ងៃដែលខ្លួនបញ្ឈប់ដំណើរការរោងចក្រជាស្ថាពរ។ ករណី រោងចក្រផ្អាកដំណើរការជាប់ៗគ្នា ក្នុងរយៈពេល១២ខែ ឬមិនបានផ្តល់ទិន្នន័យ និងរបាយការណ៍ប្រចាំខែ ជាប់ៗគ្នារយៈពេល០៣ខែ ត្រូវចាត់ទុកថា ជាការបញ្ឈប់ដំណើរការរោងចក្រជាស្ថាពរ ស្របតាមមាត្រា ១៥-ថ្មី នៃច្បាប់ ស្តីពីវិសោធនកម្មច្បាប់ ស្តីពីការគ្រប់គ្រងរោងចក្រ និងសិប្បកម្ម។

ប្រការ១២៖ លក្ខខណ្ឌនានារបស់ប្រកាសនេះ អាចកែសម្រួល ឬធ្វើវិសោធនកម្មបាន អនុលោមតាមច្បាប់ ស្តីពីការ គ្រប់គ្រងរោងចក្រ និងសិប្បកម្ម និងច្បាប់ ស្តីពីវិសោធនកម្មច្បាប់ ស្តីពីការគ្រប់គ្រងរោងចក្រ និង សិប្បកម្ម។ ប្រកាសនេះ អាចដកហូតស្របតាមមាត្រា៣៩-ថ្មី នៃច្បាប់ ស្តីពីវិសោធនកម្មច្បាប់ ស្តីពីការគ្រប់គ្រងរោងចក្រ និងសិប្បកម្ម និងតាមលក្ខខណ្ឌទាំងឡាយនៃប្រកាសនេះ។

ប្រការ១៣៖ ម្ចាស់រោងចក្រ ត្រូវអនុវត្តឱ្យបានត្រឹមត្រូវតាមច្បាប់ ស្តីពីការគ្រប់គ្រងរោងចក្រ និងសិប្បកម្ម និងច្បាប់ស្តីពី វិសោធនកម្មច្បាប់ ស្តីពីការគ្រប់គ្រងរោងចក្រ និងសិប្បកម្ម និងលិខិតបទដ្ឋានគតិយុត្តនានាពាក់ព័ន្ធនឹង វិស័យឧស្សាហកម្ម។ ក្នុងករណីល្មើស ត្រូវផ្តន្ទាទោសតាមច្បាប់ជាធរមាន។

ប្រការ១៤៖ អគ្គនាយកឧស្សាហកម្ម ប្រធាននាយកដ្ឋានពាក់ព័ន្ធ ប្រធានមន្ទីរឧស្សាហកម្ម វិទ្យាសាស្ត្រ បច្ចេកវិទ្យា និង នវានុវត្តន៍ ខេត្តព្រះសីហនុ និងម្ចាស់រោងចក្រ ដូចមានចែងក្នុងប្រការ១ ត្រូវអនុវត្តប្រកាសនេះ តាមមុខការ រៀងៗខ្លួន។

ប្រការ១៥៖ ប្រកាសនេះមានអានុភាពគតិយុត្ត ចាប់ពីថ្ងៃចុះហត្ថលេខាតទៅ។

បទបញ្ជា

- ទីស្តីការគណៈរដ្ឋមន្ត្រី
- ក្រសួងរៀបចំដែនដី នគរូបនីយកម្ម និងសំណង់
- ក្រសួងសេដ្ឋកិច្ច និងហិរញ្ញវត្ថុ
- ក្រសួងពាណិជ្ជកម្ម
- ក្រសួងបរិស្ថាន
- ក្រសួងការងារ និងបណ្តុះបណ្តាលវិជ្ជាជីវៈ
- ក្រុមប្រឹក្សាអភិវឌ្ឍន៍កម្ពុជា
- រាជកិច្ច
- វិទ្យាស្ថានស្តង់ដារកម្ពុជា
- មជ្ឈមណ្ឌលមាត្រាសាស្ត្រជាតិ
- សាលាខេត្តព្រះសីហនុ
- មន្ទីរឧស្សាហកម្ម វិទ្យាសាស្ត្រ បច្ចេកវិទ្យា និងនវានុវត្តន៍ ខេត្តព្រះសីហនុ
- អង្គការរដ្ឋបាលតំបន់សេដ្ឋកិច្ចពិសេសក្រុងព្រះសីហនុ
- រដ្ឋបាលស្រុកត្រែនប៉
- រដ្ឋបាលឃុំបិតត្រាំង និងឃុំពម
"ដើម្បីជូនជ្រាប"
- ដុចប្រការ១៤ "ដើម្បីអនុវត្ត"
- ឯកសារ-កាលប្បវត្តិ

ជ. រដ្ឋមន្ត្រីក្រសួងឧស្សាហកម្ម វិទ្យាសាស្ត្រ
បច្ចេកវិទ្យា និងនវានុវត្តន៍
រដ្ឋលេខាធិការ

ហាន សុភា



ព្រះរាជាណាចក្រកម្ពុជា
ជាតិ សាសនា ព្រះមហាក្សត្រ
Kingdom of Cambodia
Nation Religion King

ក្រសួងរ៉ែ និងថាមពល
Ministry of Mines and Energy
លេខ: ០៦៤០ រ.ជ. អ.ប្រក. ប្រក

ប្រកាស
ស្តីពី

លក្ខខណ្ឌនៃលិខិតអនុញ្ញាតដំណើរការស្ថានីយប្រេងឥន្ធនៈ
លេខ ០៦៤០ រ.ជ. អ.ប្រក. ប្រក ចុះថ្ងៃទី ០៤ ខែ ធ្នូ ឆ្នាំ ២០២០

រដ្ឋមន្ត្រីក្រសួងរ៉ែ និងថាមពល

- បានឃើញរដ្ឋធម្មនុញ្ញនៃព្រះរាជាណាចក្រកម្ពុជា
- បានឃើញព្រះរាជក្រឹត្យលេខនស/រកត/០៩១៨/៩២៥ ចុះថ្ងៃទី០៦ ខែកញ្ញា ឆ្នាំ២០១៨ ស្តីពីការតែងតាំងរាជរដ្ឋាភិបាលនៃព្រះរាជាណាចក្រកម្ពុជា
- បានឃើញព្រះរាជក្រមលេខនស/រកម/០៦១៨/០១២ ចុះថ្ងៃទី២៨ ខែមិថុនា ឆ្នាំ២០១៨ ដែលប្រកាសឱ្យប្រើច្បាប់ស្តីពីការរៀបចំនិងការប្រព្រឹត្តទៅនៃគណៈរដ្ឋមន្ត្រី
- បានឃើញព្រះរាជក្រមលេខនស/រកម/១២១៣/០១៧ ចុះថ្ងៃទី០៩ ខែធ្នូ ឆ្នាំ២០១៣ ដែលប្រកាសឱ្យប្រើច្បាប់ស្តីពីការបង្កើតក្រសួងរ៉ែនិងថាមពល
- បានឃើញព្រះរាជក្រមលេខនស/រកម/០៧១៩/០០៦ ចុះថ្ងៃទី១២ ខែកក្កដា ឆ្នាំ២០១៩ ដែលប្រកាសឱ្យប្រើច្បាប់ស្តីពីការគ្រប់គ្រងប្រេងកាត និងផលិតផលប្រេងកាត
- បានឃើញអនុក្រឹត្យលេខ១៣៧អនក្រ.បក ចុះថ្ងៃទី៣១ ខែតុលា ឆ្នាំ២០១៨ ស្តីពីការរៀបចំនិងការប្រព្រឹត្តទៅរបស់ក្រសួងរ៉ែនិងថាមពល
- បានឃើញប្រកាសរួមលេខ១៤៥១សហវ.ប្រក ចុះថ្ងៃទី០៣ ខែវិច្ឆិកា ឆ្នាំ២០១៥ របស់ក្រសួងរ៉ែនិងថាមពល និងក្រសួងសេដ្ឋកិច្ច និងហិរញ្ញវត្ថុ ស្តីពីការផ្តល់សេវាសាធារណៈ និងការពិន័យអន្តរការណ៍ជាប្រាក់
- បានឃើញប្រកាសរួមលេខ១២៨សហវ.ប្រក ចុះថ្ងៃទី០៣ ខែកុម្ភៈ ឆ្នាំ២០១៧ របស់ក្រសួងរ៉ែនិងថាមពល និងក្រសួងសេដ្ឋកិច្ច និងហិរញ្ញវត្ថុ ស្តីពីការកែសម្រួលតារាងឧបសម្ព័ន្ធភ្ជាប់នឹងប្រកាសរួមលេខ១៤៥១សហវ.ប្រក ចុះថ្ងៃទី០៣ ខែវិច្ឆិកា ឆ្នាំ២០១៥ ស្តីពីការផ្តល់សេវាសាធារណៈ និងការពិន័យអន្តរការណ៍ជាប្រាក់ដោយក្រសួងរ៉ែ និងថាមពល
- បានឃើញប្រកាសលេខ០១៤១ រថ.អប្រក.ប្រក ចុះថ្ងៃទី១៦ ខែឧសភា ឆ្នាំ២០១៨ ស្តីពីនីតិវិធីនៃការគ្រប់គ្រងបច្ចេកទេសសុវត្ថិភាពស្ថានីយប្រេងឥន្ធនៈ ឧស្ម័នឥន្ធនៈ និងស្ថានីយរួមប្រេងឥន្ធនៈ



ឧស្ម័នឥន្ធនៈ របស់ក្រសួងរ៉ែនិងថាមពល

- បានឃើញសារាចរលេខ០១៤០ រថ.អប្រក.សរច ចុះថ្ងៃទី១៦ ខែឧសភា ឆ្នាំ២០១៨ ស្តីពីសុវត្ថិភាពសម្រាប់រៀបចំស្ថានីយប្រេងឥន្ធនៈ ឧស្ម័នឥន្ធនៈ និងស្ថានីយរួមប្រេងនិងឧស្ម័នឥន្ធនៈ របស់ក្រសួងរ៉ែនិងថាមពល
- បានឃើញសំណើចុះថ្ងៃទី១៩ ខែមិថុនា ឆ្នាំ២០២០ របស់លោក ទំ ហោសេន
- យោងតាមតម្រូវការចាំបាច់របស់ក្រសួងរ៉ែ និងថាមពល។

សម្រេច

ប្រការ១...

ប្រកាសនេះ មានគោលបំណងកំណត់លក្ខខណ្ឌ ក្នុងការផ្តល់លិខិតអនុញ្ញាតដំណើរការស្ថានីយប្រេងឥន្ធនៈមានស្លាកយីហោ ដេប៉ូតេលា សេន អែសៈ ស្ថិតនៅភូមិស្រែប្រិយ ឃុំអូរឫស្សី ស្រុកកំពង់ត្រឡាច ខេត្តកំពង់ឆ្នាំង របស់លោក ទំ ហោសេន (ម្ចាស់ស្ថានីយ)។

ប្រការ២...

ម្ចាស់ស្ថានីយត្រូវតាំងបង្ហាញលិខិតអនុញ្ញាតដំណើរការស្ថានីយនៅទីតាំងដែលងាយមើលឃើញក្នុងស្ថានីយរបស់ខ្លួន។

ប្រការ៣...

ម្ចាស់ស្ថានីយត្រូវគោរព និងអនុវត្តតាមប្រកាសលេខ០១៤១រថ.អប្រក.ប្រក ចុះថ្ងៃទី១៦ ខែឧសភា ឆ្នាំ២០១៨ ស្តីពីនីតិវិធីនៃការគ្រប់គ្រងបច្ចេកទេសសុវត្ថិភាពស្ថានីយប្រេងឥន្ធនៈ ស្ថានីយឧស្ម័នឥន្ធនៈ និងស្ថានីយរួមប្រេង និងឧស្ម័នឥន្ធនៈរបស់ក្រសួងរ៉ែ និងថាមពល ដោយត្រូវបំពេញបន្ថែមនូវឯកសារដូចខាងក្រោម ក្នុងរយៈពេលមួយឆ្នាំ ចាប់ពីកាលបរិច្ឆេទនៃប្រកាសនេះ៖

- លិខិតអនុញ្ញាតទីតាំងពីអាជ្ញាធរខេត្ត
- លិខិតអនុញ្ញាតសាងសង់ពីក្រសួងរៀបចំដែនដី នគរូបនីយកម្ម និងសំណង់។

ប្រការ៤...

ម្ចាស់ស្ថានីយត្រូវគោរពនិងអនុវត្តតាមសារាចរលេខ០១៤០រថ.អប្រក.សរច ចុះថ្ងៃទី១៦ ខែឧសភា ឆ្នាំ២០១៨ ស្តីពីសុវត្ថិភាពសម្រាប់ការរៀបចំស្ថានីយប្រេងឥន្ធនៈស្ថានីយឧស្ម័នឥន្ធនៈ និងស្ថានីយរួមប្រេងនិងឧស្ម័នឥន្ធនៈ របស់ក្រសួងរ៉ែនិងថាមពល ដោយត្រូវធ្វើការកែសម្រួលស្ថានីយរបស់ខ្លួនតាមសារាចរខាងលើ ឱ្យចប់ជាស្ថាពរក្នុងរយៈពេលមួយឆ្នាំ ចាប់ពីកាលបរិច្ឆេទនៃប្រកាសនេះនូវចំណុចបច្ចេកទេស ដូចខាងក្រោម៖

១. មិនអនុញ្ញាតឱ្យមានលំនៅដ្ឋានក្នុងទីធ្លាស្ថានីយ
២. ត្រូវរៀបចំឱ្យមានកំពង់ទទួលប្រេងឥន្ធនៈ
៣. ពោងប្រេងឥន្ធនៈមួយដាក់ប្រេងឥន្ធនៈបានតែមួយប្រភេទប៉ុណ្ណោះ



Handwritten signature or initials.

- ៤. ពេងប្រេងឥន្ធនៈគ្រប់ប្រភេទត្រូវកប់ក្រោមដី
- ៥. ត្រូវបំពាក់គន្លឹះអាសន្នតាមទូចាក់ប្រេងឥន្ធនៈនីមួយៗ
- ៦. ទុយោចាក់ប្រេងឥន្ធនៈមិនត្រូវមានប្រវែងលើសពី ៦ ម៉ែត្រ
- ៧. ក្នុងការរៀបចំដំឡើងទូចាក់ប្រេងឥន្ធនៈ គួរតែរក្សាចម្ងាយពីទូមួយទៅទូមួយទៀត ឱ្យបានអប្បបរមា ៧ ម៉ែត្រ គិតពីអ័ក្សទូចាក់ប្រេងនីមួយៗ
- ៨. ត្រូវរៀបចំប្រព័ន្ធចែកចាយសំណល់រឹង ប្រេង និងទឹក
- ៩. ត្រូវរៀបចំស្លាកសញ្ញាបម្រាមឱ្យបានគ្រប់គ្រាន់។

ប្រការ៥...

ម្ចាស់ស្ថានីយត្រូវគោរពតាមសេចក្តីណែនាំរបស់ក្រសួងរ៉ែ និងថាមពលក្នុងការដាក់វិធានការ បទប្បញ្ញត្តិផ្សេងៗ និងត្រូវគោរពតាមច្បាប់ និងលិខិតបទដ្ឋានគតិយុត្តផ្សេងទៀតជាធរមាន។

ប្រការ៦...

ម្ចាស់ស្ថានីយត្រូវធ្វើសេចក្តីជូនដំណឹងជាលាយលក្ខណ៍អក្សរមកក្រសួងរ៉ែ និងថាមពលមុនប្រគល់សិទ្ធិឱ្យអ្នកដទៃទៀតគ្រប់គ្រងស្ថានីយជំនួសខ្លួន ប៉ុន្តែត្រូវទទួលខុសត្រូវលើគ្រប់សកម្មភាពនៃកិច្ចប្រតិបត្តិការស្ថានីយនេះ។

ប្រការ៧...

ម្ចាស់ស្ថានីយត្រូវផ្តល់ឱ្យបានត្រឹមត្រូវ នូវទិន្នន័យបរិមាណប្រេងឥន្ធនៈ ដែលបានលក់ជាប្រចាំត្រីមាសនៅក្នុងសប្តាហ៍ទី១ នៃត្រីមាសបន្ទាប់ និងប្រចាំឆ្នាំនៅសប្តាហ៍ទី១ នៃឆ្នាំបន្ទាប់ មកអគ្គនាយកដ្ឋានប្រេងកាតនៃក្រសួងរ៉ែនិងថាមពល។

ប្រការ៨...

ម្ចាស់ស្ថានីយត្រូវសហការជាមួយមន្ត្រីមានសមត្ថកិច្ចរបស់ក្រសួងរ៉ែ និងថាមពលក្នុងគោលបំណងអនុវត្តការចុះធ្វើអធិការកិច្ចដើម្បីឱ្យការគ្រប់គ្រងស្ថានីយមានប្រសិទ្ធភាពខ្ពស់។

ប្រការ៩...

ម្ចាស់ស្ថានីយត្រូវរាយការណ៍មកអគ្គនាយកដ្ឋានប្រេងកាត ឱ្យបានឆាប់រហ័សតាមដែលអាចធ្វើបានអំពីហានិភ័យផ្សេងៗដែលប៉ះពាល់ធ្ងន់ធ្ងរដល់ដំណើរការនៃស្ថានីយរបស់ខ្លួន។

ប្រការ១០...

ម្ចាស់ស្ថានីយត្រូវជូនដំណឹងជាលាយលក្ខណ៍អក្សរមកអគ្គនាយកដ្ឋានប្រេងកាតនៃក្រសួងរ៉ែ និងថាមពលរយៈពេល១ (មួយ) ខែយ៉ាងតិច មុនថ្ងៃដែលខ្លួនបញ្ឈប់ដំណើរការស្ថានីយជាស្ថាពរ។



៥៧

ប្រការ១១...

ប្រកាសនេះមានរយៈពេលសុពលភាពស្របតាមរយៈពេលសុពលភាព នៃលិខិតដំណើរការស្ថានីយ
លេខ.០៦៤០.១៥.២០២១.០៧២.....ចុះថ្ងៃទី.....០៧.....ខែ.....ឧសភា.....ឆ្នាំ២០២១.....របស់
ក្រសួងរ៉ែ និងថាមពល និងអាចពន្យារបន្តបានស្របតាមលិខិតអនុញ្ញាតនេះ និងបទប្បញ្ញត្តិជាធរមាន។

ប្រការ១២...

ក្នុងករណីស្ថានីយនេះផ្អាកដំណើរការជាប់ៗគ្នាក្នុងរយៈពេល១២ (ដប់ពីរ)ខែ ឬ ប្រព្រឹត្តល្មើសច្បាប់
ឬ ល្មើសធ្ងន់ធ្ងរនឹងប្រការណាមួយខាងលើ នោះលិខិតអនុញ្ញាតដំណើរការស្ថានីយលេខ.០៦៤០.១៥.២០២១.០៧២
ចុះថ្ងៃទី.....០៧.....ខែ.....ឧសភា.....ឆ្នាំ២០២១...នឹងត្រូវដកហូតដោយគ្មានលក្ខខណ្ឌឡើយ។

ប្រការ១៣...

នាយកខុទ្ទកាល័យ អគ្គនាយកនៃអគ្គនាយកដ្ឋានកិច្ចការទូទៅ អគ្គនាយកនៃអគ្គនាយកដ្ឋានប្រេងកាត
អគ្គាធិការ ប្រធានមន្ទីររ៉ែនិងថាមពល ខេត្តកំពង់ឆ្នាំង និងម្ចាស់ស្ថានីយត្រូវទទួលបន្ទុកអនុវត្តប្រកាសនេះតាម
ភារកិច្ចរៀងៗខ្លួនចាប់ពីថ្ងៃចុះហត្ថលេខានេះតទៅ។

ថ្ងៃអង្គារ ៧ ខែ មេសា ឆ្នាំ ២០២១ លេខ ៧២ ០៧២ ០៧២ ០៧២
ធ្វើនៅរាជធានីភ្នំពេញ ថ្ងៃទី ០៧ ខែ ឧសភា ឆ្នាំ ២០២១



រដ្ឋមន្ត្រីក្រសួងរ៉ែនិងថាមពល *[Signature]*
ស៊ុយ រ៉ែនម

កន្លែងទទួល:

- ទីស្តីការគណៈរដ្ឋមន្ត្រី
- ក្រសួងសេដ្ឋកិច្ចនិងហិរញ្ញវត្ថុ
- ខុទ្ទកាល័យសម្តេចអគ្គមហាសេនាបតីតេជោនាយករដ្ឋមន្ត្រី
- សាលាខេត្តកំពង់ឆ្នាំង
- ដូចប្រការ១៣
- រាជកិច្ច
- ឯកសារ-កាលប្បវត្តិ



ក្រសួងរ៉ែ និងថាមពល
Ministry of Mines and Energy

លេខ: ០៦៤១ រ.សៈ: អ/ប.ក-ប.ក

ព្រះរាជាណាចក្រកម្ពុជា
ជាតិ សាសនា ព្រះមហាក្សត្រ
Kingdom of Cambodia
Nation Religion King

ប្រកាស
ស្តីពី

លក្ខខណ្ឌនៃលិខិតអនុញ្ញាតដំណើរការស្ថានីយប្រេងឥន្ធនៈ
លេខ ០៦៤១ រ.សៈ: អ/ប.ក-ប.ក ចុះថ្ងៃទី ០៤ ខែ ធ្នូ ឆ្នាំ ២០២១

រដ្ឋមន្ត្រីក្រសួងរ៉ែ និងថាមពល

- បានឃើញរដ្ឋធម្មនុញ្ញនៃព្រះរាជាណាចក្រកម្ពុជា
- បានឃើញព្រះរាជក្រឹត្យលេខនស/រកត/០៩១៨/៩២៥ ចុះថ្ងៃទី០៦ ខែកញ្ញា ឆ្នាំ២០១៨ស្តីពីការតែងតាំងរាជរដ្ឋាភិបាលនៃព្រះរាជាណាចក្រកម្ពុជា
- បានឃើញព្រះរាជក្រមលេខនស/រកម/០៦១៨/០១២ ចុះថ្ងៃទី២៨ ខែមិថុនា ឆ្នាំ២០១៨ ដែលប្រកាសឱ្យប្រើច្បាប់ស្តីពីការរៀបចំនិងការប្រព្រឹត្តទៅនៃគណៈរដ្ឋមន្ត្រី
- បានឃើញព្រះរាជក្រមលេខនស/រកម/១២១៣/០១៧ ចុះថ្ងៃទី០៩ ខែធ្នូ ឆ្នាំ២០១៣ ដែលប្រកាសឱ្យប្រើច្បាប់ស្តីពីការបង្កើតក្រសួងរ៉ែនិងថាមពល
- បានឃើញព្រះរាជក្រមលេខនស/រកម/០៧១៩/០០៦ចុះថ្ងៃទី១២ ខែកក្កដា ឆ្នាំ២០១៩ ដែលប្រកាសឱ្យប្រើច្បាប់ស្តីពីការគ្រប់គ្រងប្រេងកាត និងផលិតផលប្រេងកាត
- បានឃើញអនុក្រឹត្យលេខ១៣៧អនក្រ.បក ចុះថ្ងៃទី៣១ ខែតុលា ឆ្នាំ២០១៨ ស្តីពីការរៀបចំនិងការប្រព្រឹត្តទៅរបស់ក្រសួងរ៉ែនិងថាមពល
- បានឃើញប្រកាសរួមលេខ១៤៥១សហវ.ប្រក ចុះថ្ងៃទី០៣ ខែវិច្ឆិកា ឆ្នាំ២០១៥ របស់ក្រសួងរ៉ែនិងថាមពល និងក្រសួងសេដ្ឋកិច្ច និងហិរញ្ញវត្ថុ ស្តីពីការផ្តល់សេវាសាធារណៈ និងការពិន័យអន្តរការណ៍ជាប្រាក់
- បានឃើញប្រកាសរួមលេខ១២៨សហវ.ប្រក ចុះថ្ងៃទី០៣ ខែកុម្ភៈ ឆ្នាំ២០១៧ របស់ក្រសួងរ៉ែនិងថាមពល និងក្រសួងសេដ្ឋកិច្ច និងហិរញ្ញវត្ថុ ស្តីពីការកែសម្រួលតារាងឧបសម្ព័ន្ធភ្ជាប់នឹងប្រកាសរួមលេខ១៤៥១សហវ.ប្រក ចុះថ្ងៃទី០៣ ខែវិច្ឆិកា ឆ្នាំ២០១៥ ស្តីពីការផ្តល់សេវាសាធារណៈ និងការពិន័យអន្តរការណ៍ជាប្រាក់ដោយក្រសួងរ៉ែនិងថាមពល
- បានឃើញប្រកាសលេខ០១៤១ រថ.អប្រក.ប្រក ចុះថ្ងៃទី១៦ ខែឧសភា ឆ្នាំ២០១៨ ស្តីពីនីតិវិធីនៃការគ្រប់គ្រងបច្ចេកទេសសុវត្ថិភាពស្ថានីយប្រេងឥន្ធនៈ ឧស្ម័នឥន្ធនៈ និងស្ថានីយរួមប្រេងនិង



ឧស្ម័នឥន្ធនៈ របស់ក្រសួងរ៉ែនិងថាមពល

- បានឃើញសារាចរលេខ០១៤០ រថ.អប្រក.សរច ចុះថ្ងៃទី១៦ ខែឧសភា ឆ្នាំ២០១៨ ស្តីពីសុវត្ថិភាពសម្រាប់រៀបចំស្ថានីយប្រេងឥន្ធនៈ ឧស្ម័នឥន្ធនៈ និងស្ថានីយរួមប្រេង និងឧស្ម័នឥន្ធនៈ របស់ក្រសួងរ៉ែនិងថាមពល
- បានឃើញសំណើចុះថ្ងៃទី០៩ ខែមិថុនា ឆ្នាំ២០២០ របស់លោក សាំង ថុង
- យោងតាមតម្រូវការចាំបាច់របស់ក្រសួងរ៉ែនិងថាមពល។

សម្រេច

ប្រការ១...

ប្រកាសនេះមានគោលបំណងកំណត់លក្ខខណ្ឌ ក្នុងការផ្តល់លិខិតអនុញ្ញាតដំណើរការស្ថានីយប្រេងឥន្ធនៈ មានស្លាកយីហោ ដេប៉ូតេលា ម៉ាលីន ស្ថិតនៅភូមិវង្សី ឃុំស្រែសង្កម ស្រុកកោះញែក ខេត្តមណ្ឌលគិរី របស់លោកសាំង ថុង(ម្ចាស់ស្ថានីយ)។

ប្រការ២...

ម្ចាស់ស្ថានីយត្រូវតាំងបង្ហាញលិខិតអនុញ្ញាតដំណើរការស្ថានីយនៅទីតាំងដែលងាយមើលឃើញក្នុងស្ថានីយរបស់ខ្លួន។

ប្រការ៣...

ម្ចាស់ស្ថានីយត្រូវគោរពនិងអនុវត្តតាមប្រកាសលេខ ០១៤១ រថ.អប្រក.ប្រក ចុះថ្ងៃទី១៦ ខែឧសភា ឆ្នាំ២០១៨ ស្តីពីនីតិវិធីនៃការគ្រប់គ្រងបច្ចេកទេសសុវត្ថិភាពស្ថានីយប្រេងឥន្ធនៈ ស្ថានីយឧស្ម័នឥន្ធនៈ និងស្ថានីយរួមប្រេង និងឧស្ម័នឥន្ធនៈ របស់ក្រសួងរ៉ែ និងថាមពលដោយត្រូវបំពេញបន្ថែមនូវឯកសារដូចខាងក្រោមក្នុងរយៈពេលមួយឆ្នាំ ចាប់ពីកាលបរិច្ឆេទនៃប្រកាសនេះ៖

- ១. លិខិតអនុញ្ញាតទីតាំងពីអាជ្ញាធរដែនដី
- ២. លិខិតអនុញ្ញាតសាងសង់ពីក្រសួងរៀបចំដែនដី នគរូបនីយកម្ម និងសំណង់។

ប្រការ៤...

ម្ចាស់ស្ថានីយត្រូវគោរពនិងអនុវត្តតាមសារាចរលេខ០១៤០រថ.អប្រក.សរច ចុះថ្ងៃទី១៦ ខែឧសភា ឆ្នាំ២០១៨ ស្តីពីសុវត្ថិភាពសម្រាប់ការរៀបចំស្ថានីយប្រេងឥន្ធនៈស្ថានីយឧស្ម័នឥន្ធនៈ និងស្ថានីយរួមប្រេង និងឧស្ម័នឥន្ធនៈ របស់ក្រសួងរ៉ែ និងថាមពលដោយត្រូវធ្វើការកែសម្រួលស្ថានីយរបស់ខ្លួនតាមសារាចរខាងលើឱ្យចប់ជាស្ថាពរក្នុងរយៈពេលមួយឆ្នាំ ចាប់ពីកាលបរិច្ឆេទនៃប្រកាសនេះនូវចំណុចបច្ចេកទេស ដូចខាងក្រោម៖

- ១. មិនអនុញ្ញាតឱ្យមានបន្ទប់ស្នាក់នៅក្នុងបរិវេណស្ថានីយ
- ២. មិនត្រូវដាក់លក់សាំងបីដុំក្នុងទីធ្លាស្ថានីយ
- ៣. ត្រូវមានកំពង់ទទួលប្រេងឥន្ធនៈ
- ៤. ត្រូវបំពាក់គន្លឹះអាសន្ននៅតាមទូចាក់ប្រេងឥន្ធនៈនីមួយៗ



Handwritten signature or mark.

- ៥. ទុយោចាក់ប្រេងឥន្ធនៈមិនត្រូវមានប្រវែងលើសពី៦ម៉ែត្រ
- ៦. ត្រូវមានស្លាកសញ្ញាបម្រាមស្តីពីសុវត្ថិភាពឱ្យបានគ្រប់គ្រាន់
- ៧. ត្រូវមានផ្ទាំងព័ត៌មានស្តីពីនីតិវិធីនៃការផ្ទេរប្រេងឥន្ធនៈ
- ៨. ត្រូវមានប្រព័ន្ធបញ្ជាសំណល់រឹង ប្រេង និងទឹក។

ប្រការ៥...

ម្ចាស់ស្ថានីយត្រូវគោរពតាមសេចក្តីណែនាំរបស់ក្រសួងរ៉ែ និងថាមពលក្នុងការដាក់វិធានការ បទប្បញ្ញត្តិផ្សេងៗ និងត្រូវគោរពតាមច្បាប់ និងលិខិតបទដ្ឋានគតិយុត្តផ្សេងទៀតជាធរមាន។

ប្រការ៦...

ម្ចាស់ស្ថានីយត្រូវធ្វើសេចក្តីជូនដំណឹងជាលាយលក្ខណ៍អក្សរមកក្រសួងរ៉ែ និងថាមពលមុនប្រគល់សិទ្ធិឱ្យអ្នកដទៃទៀតគ្រប់គ្រងស្ថានីយជំនួសខ្លួន ប៉ុន្តែត្រូវទទួលខុសត្រូវលើគ្រប់សកម្មភាពនៃកិច្ចប្រតិបត្តិការស្ថានីយនេះ។

ប្រការ៧...

ម្ចាស់ស្ថានីយត្រូវផ្តល់ឱ្យបានត្រឹមត្រូវនូវទិន្នន័យបរិមាណប្រេងឥន្ធនៈ ដែលបានលក់ជាប្រចាំត្រីមាសនៅក្នុងសប្តាហ៍ទី១ នៃត្រីមាសបន្ទាប់ និងប្រចាំឆ្នាំនៅសប្តាហ៍ទី១ នៃឆ្នាំបន្ទាប់ មកអគ្គនាយកដ្ឋានប្រេងកាតនៃក្រសួងរ៉ែនិងថាមពល។

ប្រការ៨...

ម្ចាស់ស្ថានីយត្រូវសហការជាមួយមន្ត្រីមានសមត្ថកិច្ចរបស់ក្រសួងរ៉ែ និងថាមពល ក្នុងគោលបំណងអនុវត្តការចុះធ្វើអធិការកិច្ចដើម្បីឱ្យការគ្រប់គ្រងស្ថានីយមានប្រសិទ្ធភាពខ្ពស់។

ប្រការ៩...

ម្ចាស់ស្ថានីយត្រូវរាយការណ៍មកអគ្គនាយកដ្ឋានប្រេងកាត ឱ្យបានឆាប់រហ័សតាមដែលអាចធ្វើបានអំពីហានិភ័យផ្សេងៗដែលប៉ះពាល់ធ្ងន់ធ្ងរដល់ដំណើរការនៃស្ថានីយរបស់ខ្លួន។

ប្រការ១០...

ម្ចាស់ស្ថានីយត្រូវជូនដំណឹងជាលាយលក្ខណ៍អក្សរមកអគ្គនាយកដ្ឋានប្រេងកាត នៃក្រសួងរ៉ែនិងថាមពលរយៈពេល១ (មួយ) ខែយ៉ាងតិច មុនថ្ងៃដែលខ្លួនបញ្ឈប់ដំណើរការស្ថានីយជាស្ថាពរ។

ប្រការ១១...

ប្រកាសនេះមានរយៈពេលសុពលភាពស្របតាមរយៈពេលសុពលភាព នៃលិខិតដំណើរការស្ថានីយលេខ ០៦៤១ រច.អប.ណ. ចុះថ្ងៃទី ០៧ ខែ ធ្នូ ឆ្នាំ ២០២០ របស់ក្រសួងរ៉ែ និងថាមពល និងអាចពន្យារបន្តបានស្របតាមលិខិតអនុញ្ញាតនេះ និងបទប្បញ្ញត្តិជាធរមាន។



៥៧

ប្រការ១២...

ក្នុងករណីស្ថានីយនេះផ្អាកដំណើរការជាប់ៗគ្នាក្នុងរយៈពេល១២(ដប់ពីរ)ខែ ឬ ប្រព្រឹត្តល្មើសច្បាប់ ឬ ល្មើសធ្ងន់ធ្ងរនឹងប្រការណាមួយខាងលើ នោះលិខិតអនុញ្ញាតដំណើរការស្ថានីយលេខ **០៦៤.ខ.រច.អ/២៧.លអ** ចុះថ្ងៃទី **០៤** ខែ **ឧសភា** ឆ្នាំ **២០២១** នឹងត្រូវដកហូតដោយគ្មានលក្ខខណ្ឌឡើយ។

ប្រការ១៣...

នាយកខុទ្ទកាល័យ អគ្គនាយកនៃអគ្គនាយកដ្ឋានកិច្ចការទូទៅ អគ្គនាយក នៃអគ្គនាយកដ្ឋានប្រេងកាត អគ្គាធិការ ប្រធានមន្ទីររ៉ែ និងថាមពលខេត្តមណ្ឌលគិរី និងម្ចាស់ស្ថានីយត្រូវទទួលបន្ទុកអនុវត្តប្រកាសនេះ តាមភារកិច្ចរៀងៗខ្លួនចាប់ពីថ្ងៃចុះហត្ថលេខានេះតទៅ។

ថ្ងៃអង្គារ ៤ ខែ ឧសភា ឆ្នាំ ២០២១ ព.ស. ២៥៦៤
ធ្វើនៅរាជធានីភ្នំពេញ ថ្ងៃទី ០៤ ខែ ឧសភា ឆ្នាំ ២០២១

រដ្ឋមន្ត្រីក្រសួងរ៉ែនិងថាមពល

ស៊ុយ រ៉ែនម៉

កន្លែងទទួល:

- ទីស្តីការគណៈរដ្ឋមន្ត្រី
- ក្រសួងសេដ្ឋកិច្ចនិងហិរញ្ញវត្ថុ
- ខុទ្ទកាល័យសម្តេចអគ្គមហាសេនាបតីតេជោនាយករដ្ឋមន្ត្រី
- សាលាខេត្តមណ្ឌលគិរី
- ដូចប្រការ១៣
- រាជកិច្ច
- ឯកសារ-កាលប្បវត្តិ



ព្រះរាជាណាចក្រកម្ពុជា
ជាតិ សាសនា ព្រះមហាក្សត្រ
Kingdom of Cambodia
Nation Religion King

ក្រសួងរ៉ែ និងថាមពល
Ministry of Mines and Energy

លេខ: ០៦៤២.១៥.អ/បក.ប្រក

ប្រកាស
ស្តីពី

លក្ខខណ្ឌនៃលិខិតអនុញ្ញាតដំណើរការស្ថានីយប្រេងឥន្ធនៈ
លេខ.០៦៤២.១៥.អ/បក.ល.អ... ចុះថ្ងៃទី... ០៧... ខែ... ធ្នូ... ឆ្នាំ ២០២១.

រដ្ឋមន្ត្រីក្រសួងរ៉ែនិងថាមពល

- បានឃើញរដ្ឋធម្មនុញ្ញនៃព្រះរាជាណាចក្រកម្ពុជា
- បានឃើញព្រះរាជក្រឹត្យលេខនស/រកត/០៩១៨/៩២៥ ចុះថ្ងៃទី០៦ ខែកញ្ញា ឆ្នាំ២០១៨ស្តីពីការតែងតាំងរាជរដ្ឋាភិបាលនៃព្រះរាជាណាចក្រកម្ពុជា
- បានឃើញព្រះរាជក្រមលេខនស/រកម/០៦១៨/០១២ ចុះថ្ងៃទី២៨ ខែមិថុនា ឆ្នាំ២០១៨ ដែលប្រកាសឱ្យប្រើច្បាប់ស្តីពីការរៀបចំនិងការប្រព្រឹត្តទៅនៃគណៈរដ្ឋមន្ត្រី
- បានឃើញព្រះរាជក្រមលេខនស/រកម/១២១៣/០១៧ ចុះថ្ងៃទី០៩ ខែធ្នូ ឆ្នាំ២០១៣ ដែលប្រកាសឱ្យប្រើច្បាប់ស្តីពីការបង្កើតក្រសួងរ៉ែនិងថាមពល
- បានឃើញព្រះរាជក្រមលេខនស/រកម/០៧១៩/០០៦ចុះថ្ងៃទី១២ ខែកក្កដា ឆ្នាំ២០១៩ ដែលប្រកាសឱ្យប្រើច្បាប់ស្តីពីការគ្រប់គ្រងប្រេងកាត និងផលិតផលប្រេងកាត
- បានឃើញអនុក្រឹត្យលេខ១៣៧អនក្រ.បក ចុះថ្ងៃទី៣១ ខែតុលា ឆ្នាំ២០១៨ ស្តីពីការរៀបចំនិងការប្រព្រឹត្តទៅរបស់ក្រសួងរ៉ែនិងថាមពល
- បានឃើញប្រកាសរួមលេខ១៤៥១សហវ.ប្រក ចុះថ្ងៃទី០៣ ខែវិច្ឆិកា ឆ្នាំ២០១៥ របស់ក្រសួងរ៉ែនិងថាមពល និងក្រសួងសេដ្ឋកិច្ច និងហិរញ្ញវត្ថុ ស្តីពីការផ្តល់សេវាសាធារណៈ និងការពិន័យអន្តរការណ៍ជាប្រាក់
- បានឃើញប្រកាសរួមលេខ១២៨សហវ.ប្រក ចុះថ្ងៃទី០៣ ខែកុម្ភៈ ឆ្នាំ២០១៧ របស់ក្រសួងរ៉ែនិងថាមពល និងក្រសួងសេដ្ឋកិច្ច និងហិរញ្ញវត្ថុ ស្តីពីការកែសម្រួលតារាងឧបសម្ព័ន្ធភ្ជាប់នឹងប្រកាសរួមលេខ១៤៥១សហវ.ប្រក ចុះថ្ងៃទី០៣ ខែវិច្ឆិកា ឆ្នាំ២០១៥ ស្តីពីការផ្តល់សេវាសាធារណៈ និងការពិន័យអន្តរការណ៍ជាប្រាក់ដោយក្រសួងរ៉ែនិងថាមពល
- បានឃើញប្រកាសលេខ០១៤១ រច.អប្រក.ប្រក ចុះថ្ងៃទី១៦ ខែឧសភា ឆ្នាំ២០១៨ ស្តីពីការផ្តល់សេវាសាធារណៈនៃការគ្រប់គ្រងបច្ចេកទេសសុវត្ថិភាពស្ថានីយប្រេងឥន្ធនៈ ឧស្ម័នឥន្ធនៈ និងស្ថានីយរួមប្រេងនិង



- ឧស្ម័នឥន្ធនៈ របស់ក្រសួងវ៉ែនិងថាមពល
- បានឃើញសារាចរលេខ០១៤០ រថ.អប្រក.សរច ចុះថ្ងៃទី១៦ ខែឧសភា ឆ្នាំ២០១៨ ស្តីពីសុវត្ថិភាពសម្រាប់រៀបចំស្ថានីយប្រេងឥន្ធនៈ ឧស្ម័នឥន្ធនៈ និងស្ថានីយរួមប្រេង និងឧស្ម័នឥន្ធនៈ របស់ក្រសួងវ៉ែនិងថាមពល
- បានឃើញសំណើចុះថ្ងៃទី១៣ ខែកក្កដា ឆ្នាំ២០២០ របស់លោកស្រី ថាន់ ភូនឡាប
- យោងតាមតម្រូវការចាំបាច់របស់ក្រសួងវ៉ែនិងថាមពល។

សម្រេច

ប្រការ១...

ប្រកាសនេះមានគោលបំណងកំណត់លក្ខខណ្ឌ ក្នុងការផ្តល់លិខិតអនុញ្ញាតដំណើរការស្ថានីយប្រេងឥន្ធនៈ មានស្លាកយីហោ ដេប៉ូតេលា ស្តីក្រោម ស្ថិតនៅភូមិស្តីក្រោម ឃុំគយម៉ែង ស្រុកមង្គលបុរី ខេត្តបន្ទាយមានជ័យរបស់លោកស្រី ថាន់ ភូនឡាប (ម្ចាស់ស្ថានីយ)។

ប្រការ២...

ម្ចាស់ស្ថានីយត្រូវតាំងបង្ហាញលិខិតអនុញ្ញាតដំណើរការស្ថានីយនៅទីតាំងដែលងាយមើលឃើញក្នុងស្ថានីយរបស់ខ្លួន។

ប្រការ៣...

ម្ចាស់ស្ថានីយត្រូវគោរពនិងអនុវត្តតាមប្រកាសលេខ ០១៤១ រថ.អប្រក.ប្រក ចុះថ្ងៃទី១៦ ខែឧសភា ឆ្នាំ២០១៨ ស្តីពីនីតិវិធីនៃការគ្រប់គ្រងបច្ចេកទេសសុវត្ថិភាពស្ថានីយប្រេងឥន្ធនៈ ស្ថានីយឧស្ម័នឥន្ធនៈ និងស្ថានីយរួមប្រេង និងឧស្ម័នឥន្ធនៈ របស់ក្រសួងវ៉ែនិងថាមពល ដោយត្រូវបំពេញបន្ថែមនូវឯកសារដូចខាងក្រោមក្នុងរយៈពេលមួយឆ្នាំ ចាប់ពីកាលបរិច្ឆេទនៃប្រកាសនេះ៖

១. លិខិតអនុញ្ញាតទីតាំងពីអាជ្ញាធរដែនដី
២. លិខិតអនុញ្ញាតសាងសង់ពីក្រសួងរៀបចំដែនដី នគរូបនីយកម្ម និងសំណង់។

ប្រការ៤...

ម្ចាស់ស្ថានីយត្រូវគោរពនិងអនុវត្តតាមសារាចរលេខ០១៤០រថ.អប្រក.សរច ចុះថ្ងៃទី១៦ ខែឧសភា ឆ្នាំ២០១៨ ស្តីពីសុវត្ថិភាពសម្រាប់ការរៀបចំស្ថានីយប្រេងឥន្ធនៈស្ថានីយឧស្ម័នឥន្ធនៈ និងស្ថានីយរួមប្រេង និងឧស្ម័នឥន្ធនៈ របស់ក្រសួងវ៉ែនិងថាមពលដោយត្រូវធ្វើការកែសម្រួលស្ថានីយរបស់ខ្លួនតាមសារាចរខាងលើឱ្យចប់ជាស្ថាពរក្នុងរយៈពេលមួយឆ្នាំ ចាប់ពីកាលបរិច្ឆេទនៃប្រកាសនេះនូវចំណុចបច្ចេកទេស ដូចខាងក្រោម៖

១. ពោងប្រេងឥន្ធនៈមួយដាក់ប្រេងឥន្ធនៈបានតែមួយប្រភេទប៉ុណ្ណោះ
២. កប់ពងទទួលប្រេងឥន្ធនៈត្រូវស្ថិតនៅចម្ងាយអប្បបរមា៧ម៉ែត្រ ពីអគារក្នុងស្ថានីយ
៣. ត្រូវមានឧបករណ៍បង្ការ និងពន្លត់អគ្គិភ័យឱ្យបានគ្រប់គ្រាន់
៤. ត្រូវមានប្រព័ន្ធព្យាកសំណល់រឹង ប្រេង និងទឹក
៥. ត្រូវមានស្លាកសញ្ញាបម្រាមស្តីពីសុវត្ថិភាពឱ្យបានគ្រប់គ្រាន់។



៥៧

ប្រការ៥...

ម្ចាស់ស្ថានីយត្រូវគោរពតាមសេចក្តីណែនាំរបស់ក្រសួងរ៉ែ និងថាមពលក្នុងការដាក់វិធានការ បទប្បញ្ញត្តិ ផ្សេងៗ និងត្រូវគោរពតាមច្បាប់ និងលិខិតបទដ្ឋានគតិយុត្តផ្សេងទៀតជាធរមាន។

ប្រការ៦...

ម្ចាស់ស្ថានីយត្រូវធ្វើសេចក្តីជូនដំណឹងជាលាយលក្ខណ៍អក្សរមកក្រសួងរ៉ែ និងថាមពលមុនប្រគល់ សិទ្ធិឱ្យអ្នកដទៃទៀតគ្រប់គ្រងស្ថានីយជំនួសខ្លួន ប៉ុន្តែត្រូវទទួលខុសត្រូវលើគ្រប់សកម្មភាពនៃកិច្ចប្រតិបត្តិការ ស្ថានីយនេះ។

ប្រការ៧...

ម្ចាស់ស្ថានីយត្រូវផ្តល់ឱ្យបានត្រឹមត្រូវនូវទិន្នន័យបរិមាណប្រេងឥន្ធនៈ ដែលបានលក់ជាប្រចាំត្រីមាស នៅក្នុងសប្តាហ៍ទី១ នៃត្រីមាសបន្ទាប់ និងប្រចាំឆ្នាំនៅសប្តាហ៍ទី១ នៃឆ្នាំបន្ទាប់ មកអគ្គនាយកដ្ឋានប្រេងកាត នៃក្រសួងរ៉ែនិងថាមពល។

ប្រការ៨...

ម្ចាស់ស្ថានីយត្រូវសហការជាមួយមន្ត្រីមានសមត្ថកិច្ចរបស់ក្រសួងរ៉ែ និងថាមពល ក្នុងគោលបំណង អនុវត្តការចុះធ្វើអធិការកិច្ចដើម្បីឱ្យការគ្រប់គ្រងស្ថានីយមានប្រសិទ្ធភាពខ្ពស់។

ប្រការ៩...

ម្ចាស់ស្ថានីយត្រូវរាយការណ៍មកអគ្គនាយកដ្ឋានប្រេងកាត ឱ្យបានឆាប់រហ័សតាមដែលអាចធ្វើបាន អំពីហានិភ័យផ្សេងៗដែលប៉ះពាល់ធ្ងន់ធ្ងរដល់ដំណើរការនៃស្ថានីយរបស់ខ្លួន។

ប្រការ១០...

ម្ចាស់ស្ថានីយត្រូវជូនដំណឹងជាលាយលក្ខណ៍អក្សរមកអគ្គនាយកដ្ឋានប្រេងកាត នៃក្រសួងរ៉ែនិងថាមពល រយៈពេល១ (មួយ) ខែយ៉ាងតិច មុនថ្ងៃដែលខ្លួនបញ្ឈប់ដំណើរការស្ថានីយជាស្ថាពរ។

ប្រការ១១...

ប្រកាសនេះមានរយៈពេលសុពលភាពស្របតាមរយៈពេលសុពលភាព នៃលិខិតដំណើរការស្ថានីយ លេខ ០៦៤១ រត អលក លក លក ចុះថ្ងៃទី ០៤ ខែ ធ្នូ ឆ្នាំ ២០១០ របស់ ក្រសួងរ៉ែ និងថាមពល និងអាចពន្យារបន្តបានស្របតាមលិខិតអនុញ្ញាតនេះ និងបទប្បញ្ញត្តិជាធរមាន។

ប្រការ១២...

ក្នុងករណីស្ថានីយនេះផ្អាកដំណើរការជាប់ៗគ្នាក្នុងរយៈ ពេល១២(ដប់ពីរ)ខែ ឬ ប្រព្រឹត្តល្មើសច្បាប់ ឬ ល្មើសធ្ងន់ធ្ងរនឹងប្រការណាមួយខាងលើ នោះលិខិតអនុញ្ញាតដំណើរការស្ថានីយលេខ ០៦៤១ រត អលក លក លក ចុះថ្ងៃទី ០៤ ខែ ធ្នូ ឆ្នាំ ២០១០ នឹងត្រូវដកហូតដោយគ្មានលក្ខខណ្ឌឡើយ។



Handwritten signature or mark.

ប្រការ១៣...

នាយកខុទ្ទកាល័យ អគ្គនាយកនៃអគ្គនាយកដ្ឋានកិច្ចការទូទៅ អគ្គនាយក នៃអគ្គនាយកដ្ឋានប្រែកាត
អគ្គាធិការ ប្រធានមន្ទីររ៉ែ និងថាមពល ខេត្តបន្ទាយមានជ័យ និងម្ចាស់ស្ថានីយត្រូវទទួលបន្ទុកអនុវត្តប្រកាស
នេះតាមភារកិច្ចរៀងៗខ្លួនចាប់ពីថ្ងៃចុះហត្ថលេខានេះតទៅ។

ថ្ងៃ ព្រហស្បតិ៍ ០១ ខែ មេសា ឆ្នាំ ២០២១ ព.ស.២៥៦៤
ធ្វើនៅរាជធានីភ្នំពេញ ថ្ងៃទី ០១ ខែ មេសា ឆ្នាំ ២០២១.

រដ្ឋមន្ត្រីក្រសួងរ៉ែនិងថាមពល ៖



(Handwritten signature)

ស៊ុយ វិសិប

កន្លែងទទួល:

- ទីស្តីការគណៈរដ្ឋមន្ត្រី
- ក្រសួងសេដ្ឋកិច្ចនិងហិរញ្ញវត្ថុ
- ខុទ្ទកាល័យសម្តេចអគ្គមហាសេនាបតីតេជោនាយករដ្ឋមន្ត្រី
- សាលាខេត្តបន្ទាយមានជ័យ
- ដូចប្រការ១៣
- រាជកិច្ច
- ឯកសារ-កាលប្បវត្តិ

សូមរក្សាសិទ្ធិនិងបោះពុម្ពដោយនាយកដ្ឋានរាជកិច្ច នៃ
អគ្គនាយកដ្ឋានរាជកិច្ចនិងតម្កល់ឯកសារជាតិ
ទីស្តីការគណៈរដ្ឋមន្ត្រី