ព្រះរាជាណាចក្រកម្ពុជា
ជាតិ សាសនា ព្រះមហាក្សត្រ

ឆ្នាំទី២១ លេខ២២ ត្រីមាសទី០២ ឆ្នាំ២០២១

រាជកិច្ច

ផ្សាយចេញពី
ទីស្តីការគណៈរដ្ឋមន្ត្រី

សារមាន
ព្រះរាជក្រម ព្រះរាជក្រឹត្យ អនុក្រឹត្យ សេចក្តីសម្រេច បទបញ្ជា សារាចរ ប្រកាស

មាតិកា

I~ព្រះរាជខុទ្ទកាល័យព្រះមហាក្សត្រ

ព្រះរាជក្រឹត្យ

២០-៧-២០២១	-ព្រះរាជក្រឹត្យ នស/រកត/០៧២១/៥៣៨ ស្តីពី ការតែងតាំង និងផ្តល់ឋានៈ ឯកឧត្តម ២ រូប ជាទីប្រឹក្សាឯកឧត្តមប្រធានគណៈកម្មាធិការជាតិរៀបចំការបោះឆ្នោត មានឋានៈស្មើ អគ្គនាយក	៥០៩៩
២១-៨-២០២១	-ព្រះរាជក្រឹត្យ នស/រកត/០៨២១/៥៨៩ ស្តីពី ការតែងតាំងមុខតំណែងឯកឧត្តម **ជូ ម៉ែងចាន់** ជាអនុរដ្ឋលេខាធិការ ក្រសួងសុខាភិបាល	៥១០០
២៤-៨-២០២១	-ព្រះរាជក្រឹត្យ នស/រកត/០៨២១/៥៩០ ស្តីពី ការតែងតាំង និងផ្តល់ឋានៈឯកឧត្តម **សៅ ឌិន** ជាទីប្រឹក្សារាជរដ្ឋាភិបាល មានឋានៈស្មើ រដ្ឋលេខាធិការ	៥១០១
២៤-៨-២០២១	-ព្រះរាជក្រឹត្យ នស/រកត/០៨២១/៥៩១ ស្តីពី ការផ្តល់សញ្ជាតិខ្មែរ ដោយសញ្ជាតូបនីយកម្ម ដល់លោក **ហ្សាវ ជុនអ៊ី (HSIAO, CHUN-I)** ជនជាតិចិនតៃវ៉ាន់ សញ្ជាតិចិនតៃវ៉ាន់	៥១០២
២៦-៨-២០២១	-ព្រះរាជក្រឹត្យ នស/រកត/០៨២១/៥៩៣ ស្តីពី ការតែងតាំង និងផ្តល់ឋានៈជាជំនួយការសម្តេចអគ្គមហាសេនាបតីតេជោ **ហ៊ុន សែន** នាយករដ្ឋមន្ត្រីនៃព្រះរាជាណាចក្រកម្ពុជា ចំនួន ១៥ រូប	៥១០៣
២៦-៨-២០២១	-ព្រះរាជក្រឹត្យ នស/រកត/០៨២១/៥៩៤ ស្តីពី ការតាំងសិប់មន្ត្រីរាជការចំនួន ៥៩ រូប នៃទីស្តីការគណៈរដ្ឋមន្ត្រី ក្រសួងការងារ និងបណ្តុះបណ្តាលវិជ្ជាជីវៈ និងក្រសួងរ៉ែ និងថាមពល	៥១០៥
២៦-៨-២០២១	-ព្រះរាជក្រឹត្យ នស/រកត/០៨២១/៥៩៥ ស្តីពី ការអនុញ្ញាតឱ្យលះបង់សញ្ជាតិខ្មែរ ដោយគ្មានការបង្ខិតបង្ខំដល់លោក **អ៊ីង តឹកយ៉ាង** (NG TEK YAW) ជនជាតិខ្មែរ សញ្ជាតិខ្មែរ ដែលបច្ចុប្បន្នកំពុងរស់នៅសាធារណរដ្ឋសិង្ហបុរី	៥១០៩
២៧-៨-២០២១	-ព្រះរាជក្រឹត្យ នស/រកត/០៨២១/៥៩៦ ស្តីពី ការតែងតាំង និងផ្តល់ឋានៈលោកជំទាវ **ស្រេង សុកសេរីវឌ្ឍនី** ជាទីប្រឹក្សាក្រសួងការងារ និងបណ្តុះបណ្តាលវិជ្ជាជីវៈ មានឋានៈស្មើ អគ្គនាយក	៥១១០
២៧-៨-២០២១	-ព្រះរាជក្រឹត្យ នស/រកត/០៨២១/៥៩៧ ស្តីពី ការផ្តល់គោរមងារឧកញ៉ា ដល់ជ្ជបណ្ឌិត **ឆួច ម៉ែងលី** ជា អ្នកឧកញ៉ា	៥១១១
២៨-៨-២០២១	-ព្រះរាជក្រឹត្យ នស/រកត/០៨២១/៥៩៨ ស្តីពី ការតម្លើងឋានន្តរស័ក្តិ ឧត្តមសេនីយ៍ត្រី ជាកិច្ច-បច្ចាមរណៈចំពោះវរសេនីយ៍ឯក **រស់ សុខា** នាយនគរបាលជាន់ខ្ពស់ ក្របខ័ណ្ឌមន្ត្រីនគរបាលជាតិកម្ពុជា នៃក្រសួងមហាផ្ទៃ ដែលទទួលមរណភាព	៥១១២

២៨-៨-២០២១	-ព្រះរាជក្រឹត្យ នស/រកត/០៨២១/៥៩៩ ស្តីពី ការផ្ទេរសម្រួលភារកិច្ចឯកឧត្តម **អ៊ុង ឌិសិដ្ឋ** ពីអតីតអគ្គលេខាធិការរង នៃអគ្គលេខាធិការដ្ឋានក្រុមប្រឹក្សាជាតិវិទ្យាសាស្ត្រ និងបច្ចេកវិទ្យា ទៅជាអគ្គលេខាធិការរង នៃអគ្គលេខាធិការដ្ឋានប្រជាជន និងការអភិវឌ្ឍរបស់ក្រសួងផែនការ មានឋានៈស្មើ អគ្គនាយក	៥១១៣
២៨-៨-២០២១	-ព្រះរាជក្រឹត្យ នស/រកត/០៨២១/៦០០ ស្តីពី ការប្រោសព្រះរាជទាន នូវគ្រឿងឥស្សរិយយសតាមលំដាប់ថ្នាក់ ដល់មន្ត្រីរាជការ នៃក្រសួងសាធារណការ និងដឹកជញ្ជូន ចំនួន ១៥ រូប	៥១១៤
២៨-៨-២០២១	-ព្រះរាជក្រឹត្យ នស/រកត/០៨២១/៦០១ ស្តីពី ការប្រោសព្រះរាជទាន នូវគ្រឿងឥស្សរិយយសតាមលំដាប់ថ្នាក់ ចំនួន ១០២ រូប	៥១១៥
២៨-៨-២០២១	-ព្រះរាជក្រឹត្យ នស/រកត/០៨២១/៦០២ ស្តីពី ការផ្តល់សញ្ជាតិខ្មែរ ដោយសញ្ជាតូបនីយកម្ម ដល់លោក **លី យុងបុង** (LEE KYOUNGBONG) ជនជាតិកូរ៉េ សញ្ជាតិវ៉ានូទូ ដោយប្តូរឈ្មោះជា **ហ្វ្រាង ហ៊ែម** (FRANK HAM)	៥១១៩
០៣-៩-២០២១	-ព្រះរាជក្រឹត្យ នស/រកត/០៩២១/៦០៣ ស្តីពី ការតែងតាំង និងផ្តល់ឋានៈឯកឧត្តម **យី គឹមណាង** ជាទីប្រឹក្សាសម្តេចក្រឡាហោម **ស ខេង** ឧបនាយករដ្ឋមន្ត្រី រដ្ឋមន្ត្រីក្រសួងមហាផ្ទៃ មានឋានៈស្មើ អគ្គនាយក បន្ថែមលើមុខងារបច្ចុប្បន្ន ដោយពុំទទួលប្រាក់បំណាច់មុខងារ	៥១២០

II~រាជរដ្ឋាភិបាល

១~អនុក្រឹត្យ

៤-៨-២០២១	-អនុក្រឹត្យលេខ ១២៧ អនក្រ.បក ស្តីពី ការធ្វើអនុបយោគប្តូរចំណាត់ថ្នាក់ពីទ្រព្យសម្បត្តិសាធារណៈ របស់រដ្ឋមកជាទ្រព្យសម្បត្តិឯកជនរបស់រដ្ឋ	៥១២១
១០-៨-២០២១	-អនុក្រឹត្យលេខ ១៣២ អនក្រ.បក ស្តីពី ការធ្វើអនុប្បយោគ	៥១២៣
១០-៨-២០២១	-អនុក្រឹត្យលេខ ១៣៣ អនក្រ.បក ស្តីពី ការធ្វើអនុប្បយោគ	៥១២៦
១២-៨-២០២១	-អនុក្រឹត្យលេខ ១៣៧ អនក្រ.បក ស្តីពី ការធ្វើអនុបយោគផ្ទៃដីអាងសំពោចទំហំ ១៤៤,៥៦ ហិកតា (មួយរយសែសិបបួនក្បៀសហាសិបប្រាំមួយហិកតា) និងផ្ទៃដីអាងក្រាំងក្រចាង ទំហំ ១១៥,៥០ ហិកតា (មួយរយដប់ប្រាំក្បៀសហាសិបហិកតា) ស្ថិតនៅស្រុកបាទី ខេត្តតាកែវ ជាដីឯកជនរបស់រដ្ឋ	៥១២៩
១២-៨-២០២១	-អនុក្រឹត្យលេខ ១៣៨ អនក្រ.បក ស្តីពី ការកែសម្រួលផ្ទៃបឹងតាមោក (បឹងកប់ស្រូវ) ស្ថិតក្នុងរាជធានីភ្នំពេញ	៥១៣៣

១៣-៨-២០២១	-អនុក្រឹត្យលេខ ១៤០ អនក្រ.បក ស្តីពី ការកែសម្រួលផ្ទៃបឹងតាមោក (បឹងកប់ស្រូវ) ស្ថិតក្នុងរាជធានីភ្នំពេញ	៥១៣៦
១៤-៨-២០២១	-អនុក្រឹត្យលេខ ១៤១ អនក្រ.បក ស្តីពី ការនិរាករណ៍អនុក្រឹត្យលេខ១៣៩ អនក្រ.បក ចុះថ្ងៃទី១២ ខែសីហា ឆ្នាំ២០២១ និងអនុក្រឹត្យលេខ១២១ អនក្រ.បក ចុះថ្ងៃទី២៩ ខែកក្កដា ឆ្នាំ២០២១	៥១៣៩
១៨-៨-២០២១	-អនុក្រឹត្យលេខ ១៤២ អនក្រ.បក ស្តីពី ការកែសម្រួលផ្ទៃបឹងតាមោក (បឹងកប់ស្រូវ) ស្ថិតក្នុងរាជធានីភ្នំពេញ	៥១៤១
១៩-៨-២០២១	-អនុក្រឹត្យលេខ ១៤៣ អនក្រ.បក ស្តីពី ការកែសម្រួលអនុក្រឹត្យលេខ ០៣ អនក្រ.បក ចុះថ្ងៃទី៨ ខែមករា ឆ្នាំ២០១៨ ស្តីពី ការបង្កើតគណៈកម្មាធិការប្រតិបត្តិ និងអគ្គលេខាធិការដ្ឋាននៃក្រុមប្រឹក្សាជាតិគាំពារសង្គម	៥១៤៥
១០-៨-២០២១	-អនុក្រឹត្យលេខ ៣៧៤ អនក្រ.តត ស្តីពី ការផ្លាស់នាយទាហានអមស្ថានតំណាងនៃព្រះរាជាណាចក្រកម្ពុជានៅបរទេស	៥១៥០
១០-៨-២០២១	-អនុក្រឹត្យលេខ ៣៧៥ អនក្រ.តត ស្តីពី ការតែងតាំងអនុប្រធាន និងសមាជិកនៃគណៈកម្មាធិការកែទម្រង់រដ្ឋបាលសាធារណៈ	៥១៥២
១១-៨-២០២១	-អនុក្រឹត្យលេខ ៣៧៦ អនក្រ.តត ស្តីពី ការផ្លាស់ និងតែងតាំងមន្ត្រីការទូតជាន់ខ្ពស់	៥១៥៥
១១-៨-២០២១	-អនុក្រឹត្យលេខ ៣៧៧ អនក្រ.តត ស្តីពី ការតែងតាំងមន្ត្រីរាជការ	៥១៥៧
១៣-៨-២០២១	-អនុក្រឹត្យលេខ ៣៧៩ អនក្រ.តត ស្តីពី ការតែងតាំងមន្ត្រីរាជការ	៥១៥៨
១៦-៨-២០២១	-អនុក្រឹត្យលេខ ៣៨០ អនក្រ.តត ស្តីពី ការតែងតាំងមន្ត្រីរាជការ	៥១៥៩
១៦-៨-២០២១	-អនុក្រឹត្យលេខ ៣៨១ អនក្រ.តត ស្តីពី ការផ្ទេរភារកិច្ច និងតែងតាំងមុខតំណែងមន្ត្រីនគរបាលជាតិកម្ពុជា	៥១៦០
១៦-៨-២០២១	-អនុក្រឹត្យលេខ ៣៨២ អនក្រ.តត ស្តីពី ការផ្ទេរភារកិច្ច និងតែងតាំងមន្ត្រីរាជការ	៥១៦២
១៨-៨-២០២១	-អនុក្រឹត្យលេខ ៣៨៤ អនក្រ.តត ស្តីពី ការជូនមេដាយសហាមេត្រី	៥១៦៤

២~សេចក្តីសម្រេច

១៧-៨-២០២១	-សេចក្តីសម្រេចលេខ ៨៧ សសរ ស្តីពី ការបំពេញបន្ថែមសមាជិកក្រុមការងាររាជរដ្ឋាភិបាលចុះមូលដ្ឋានខេត្តព្រៃវែង ដើម្បីត្រួតពិនិត្យ និងគាំទ្រការអនុវត្តកម្មវិធីនយោបាយ និងយុទ្ធសាស្ត្រចតុកោណដំណាក់កាលទី៤ របស់រាជរដ្ឋាភិបាលកម្ពុជា	៥១៦៥
១៨-៨-២០២១	-សេចក្តីសម្រេចលេខ ៨៨ សសរ ស្តីពី ការបង្កើតគណៈកម្មការអន្តរក្រសួងដើម្បីរៀបចំវេទិការទេសចរណ៍អាស៊ានលើកទី ៤០ (40th ASEAN TOURISM FORUM, ATF) នៅខេត្តព្រះសីហនុ ចាប់ពីថ្ងៃទី១៦ ខែ ដល់ថ្ងៃទី២២ ខែមករា ឆ្នាំ២០២២	៥១៦៧

III~ការងារបណ្តាក្រសួង

១~ទីស្តីការរដ្ឋមន្ត្រីក្រសួងសេដ្ឋកិច្ច និង ហិរញ្ញវត្ថុ

១២-៥-២០២១	-ប្រកាសអន្តរក្រសួងលេខ ៣១៥ សហវ.ប្រក ស្តីពី ការផ្តល់សេវាសាធារណៈរបស់ក្រសួងពាណិជ្ជកម្ម	៥១៧០

២~ទីស្តីការរដ្ឋមន្ត្រីក្រសួងរ៉ែ និង ថាមពល

២៧-៣-២០១៩	-ប្រកាសលេខ ០០៤៤ រថ.អប្រក.ប្រក ស្តីពី លក្ខខណ្ឌនៃលិខិតអនុញ្ញាតដំណើរការស្ថានីយប្រេងឥន្ធនៈលេខ ០០៤៤ រថ.អប្រក.លអ ចុះថ្ងៃទី ២៧ ខែ មីនា ឆ្នាំ ២០១៩	៥១៩៩
១៩-៥-២០២០	-ប្រកាសលេខ ០០០៣ រថ.អប្រក.ប្រក ស្តីពី លក្ខខណ្ឌនៃអាជ្ញាបណ្ណមណ្ឌលសន្និធិរួមប្រេងនិងឧស្ម័នឥន្ធនៈលេខ ០០០៣ រថ.អប្រក.លអ ចុះថ្ងៃទី ១៩ ខែ ឧសភា ឆ្នាំ ២០២០	៥២០៣
១៣-៧-២០២០	-ប្រកាសលេខ ០២០១ រថ.អប្រក.ប្រក ស្តីពី លក្ខខណ្ឌនៃលិខិតអនុញ្ញាតដំណើរការស្ថានីយប្រេងឥន្ធនៈលេខ ០២០១ រថ.អប្រក.លអ ចុះថ្ងៃទី ១៣ ខែ កក្កដា ឆ្នាំ ២០២០	៥២០៧
១៣-៧-២០២០	-ប្រកាសលេខ ០២០៣ រថ.អប្រក.ប្រក ស្តីពី លក្ខខណ្ឌនៃលិខិតអនុញ្ញាតដំណើរការស្ថានីយប្រេងឥន្ធនៈលេខ ០២០៣ រថ.អប្រក.លអ ចុះថ្ងៃទី ១៣ ខែ កក្កដា ឆ្នាំ ២០២០	៥២១១
១៣-៧-២០២០	-ប្រកាសលេខ ០២០៤ រថ.អប្រក.ប្រក ស្តីពី លក្ខខណ្ឌនៃលិខិតអនុញ្ញាតដំណើរការស្ថានីយប្រេងឥន្ធនៈលេខ ០២០៤ រថ.អប្រក.លអ ចុះថ្ងៃទី ១៣ ខែ កក្កដា ឆ្នាំ ២០២០	៥២១៥
១៣-៧-២០២០	-ប្រកាសលេខ ០២០៥ រថ.អប្រក.ប្រក ស្តីពី លក្ខខណ្ឌនៃលិខិតអនុញ្ញាតដំណើរការស្ថានីយប្រេងឥន្ធនៈលេខ ០២០៥ រថ.អប្រក.លអ ចុះថ្ងៃទី ១៣ ខែ កក្កដា ឆ្នាំ ២០២០	៥២១៩

ព្រះរាជក្រឹត្យ

យើង

ន.ស/រកត/០៧២១/៤១០

ព្រះអរុណាព្រះបាទសម្តេចព្រះបរមនាថ នរោត្តម សីហមុនី
សមានភ្ជាមិជាតិសាសនា ក្សត្រិយ៍ ខ្មែរ ក្នុងនាមជាព្រះមហាក្សត្រ
ខ្មែរ ជនជាតិ សម្ព័ន្ធភាពសហព័ន្ធ ប្រជាធិបតេយ្យ ប្រជាជនកម្ពុជា
ខ្មែរ ស្រីពិសាស្ត ព្រះចៅក្រុងកម្ពុជាធិបតី

- បានទ្រង់យល់រដ្ឋធម្មនុញ្ញនៃព្រះរាជាណាចក្រកម្ពុជា
- បានទ្រង់យល់ព្រះរាជក្រមលេខ នស/រកម/០៣១៥/០០២ ចុះថ្ងៃទី២៦ ខែមីនា ឆ្នាំ២០១៥ ដែលប្រកាសឱ្យប្រើច្បាប់ស្តីពីការរៀបចំ និងការប្រព្រឹត្តទៅនៃគណៈកម្មាធិការជាតិរៀបចំការបោះឆ្នោត
- បានទ្រង់យល់ព្រះរាជក្រឹត្យលេខ នស/រកត/០៤១៥/៣២៧ ចុះថ្ងៃទី១០ ខែមេសា ឆ្នាំ២០១៥ ស្តីពីការតែងតាំងគណៈកម្មាធិការជាតិរៀបចំការបោះឆ្នោត
- បានទ្រង់យល់ព្រះរាជក្រឹត្យលេខ នស/រកត/១២១៧/១១៦៩ ចុះថ្ងៃទី៨ ខែធ្នូ ឆ្នាំ២០១៧ ស្តីពីការតែងតាំងអនុប្រធាន និងសមាជិកគណៈកម្មាធិការជាតិរៀបចំការបោះឆ្នោត ជំនួសអនុប្រធាន និងសមាជិកគណៈកម្មាធិការជាតិរៀបចំការបោះឆ្នោត ដែលបានលាឈប់
- បានទ្រង់យល់ព្រះរាជក្រឹត្យលេខ នស/រកត/០៦២១/៤៩១ ចុះថ្ងៃទី២៤ ខែមិថុនា ឆ្នាំ២០២១ ស្តីពីការតែងតាំងប្រធានគណៈកម្មាធិការជាតិរៀបចំការបោះឆ្នោត ជំនួសប្រធានគណៈកម្មាធិការជាតិរៀបចំការបោះឆ្នោត ដែលបានលាឈប់
- បានទ្រង់យល់ព្រះរាជក្រឹត្យលេខ នស/រកត/០៦១៥/៦៤៨ ចុះថ្ងៃទី១៧ ខែមិថុនា ឆ្នាំ២០១៥ ស្តីពីលក្ខន្តិកៈដោយឡែកនៃក្របខ័ណ្ឌមន្ត្រីរាជការនៃគណៈកម្មាធិការជាតិរៀបចំការបោះឆ្នោត
- បានទ្រង់យល់ព្រះរាជក្រឹត្យលេខ នស/រកត/០១២១/០៤២ ចុះថ្ងៃទី១៤ ខែមករា ឆ្នាំ២០២១ ស្តីពីការកែសម្រួលមាត្រា៩ មាត្រា១៣ មាត្រា១៨ មាត្រា២២ មាត្រា២៤ មាត្រា៣២ និងមាត្រា៥១ នៃព្រះរាជក្រឹត្យលេខ នស/រកត/០៦១៥/៦៤៨ ចុះថ្ងៃទី១៧ ខែមិថុនា ឆ្នាំ២០១៥ ស្តីពីលក្ខន្តិកៈដោយឡែកនៃក្របខ័ណ្ឌមន្ត្រីរាជការ នៃគណៈកម្មាធិការជាតិរៀបចំការបោះឆ្នោត
- បានទ្រង់យល់សេចក្តីក្រាបបង្គំទូលថ្វាយរបស់ឯកឧត្តមប្រធានគណៈកម្មាធិការជាតិរៀបចំការបោះឆ្នោត

ត្រាស់បង្គាប់

មាត្រា១: តែងតាំង និងផ្តល់ឋានៈ ៖

១. ឯកឧត្តម **សាន ស៊ីសាមុត** ជាទីប្រឹក្សាឯកឧត្តមប្រធានគណៈកម្មាធិការជាតិរៀបចំការបោះឆ្នោត មានឋានៈស្មើ **រដ្ឋលេខាធិការ** ។

២. ឯកឧត្តម **កែវ ផល្លា** ជាទីប្រឹក្សាឯកឧត្តមប្រធានគណៈកម្មាធិការជាតិរៀបចំការបោះឆ្នោត មានឋានៈស្មើ **រដ្ឋលេខាធិការ** ។

មាត្រា២: ប្រធានគណៈកម្មាធិការជាតិរៀបចំការបោះឆ្នោត ត្រូវទទួលបន្ទុកអនុវត្តព្រះរាជក្រឹត្យនេះ ចាប់ពីថ្ងៃឡាយព្រះហស្តលេខាតទៅ។

ធ្វើនៅព្រះបរមរាជវាំង, ថ្ងៃទី ២០ ខែកក្កដា ឆ្នាំ ២០២១

នរោត្តម សីហមុនី
ជាប្រធានក្រុមប្រឹក្សាមិនប្រចាំដើម
ជំនួសនាយករដ្ឋមន្ត្រីប្រចាំការ
រដ្ឋមន្ត្រីទទួលបន្ទុកការងារគណៈរដ្ឋមន្ត្រី

កិត្តិនិត្យ **ហ ជ ១** ១ **ហ ១** ១ **ហ ១** ១ **ហ

ព្រះរាជក្រឹត្យ

នស/រកត/០៨២១/ ៥៤៨ យើង

ព្រះករុណាព្រះបាទសម្តេចព្រះបរមនាថ នរោត្តម សីហមុនី
សមានភូមិជាតិសាសនា រក្ខកខត្តិយា ខេមរាវុធាស្ត្រ ពុទ្ធិន្ទ្រាធរាមហាក្សត្រ
ខេមរាជនា សមូហោភាស កម្ពុជឯករាជរដ្ឋបូរណសន្តិ សុភមង្គលា សិរីវិបុលា
ខេមរាស្រីពិរាស្ត្រ ព្រះចៅក្រុងកម្ពុជាធិបតី

- បានទ្រង់យល់រដ្ឋធម្មនុញ្ញ នៃព្រះរាជាណាចក្រកម្ពុជា
- បានទ្រង់យល់ព្រះរាជក្រឹត្យលេខ នស/រកត/០៩១៨/៩២៥ ចុះថ្ងៃទី០៦ ខែកញ្ញា ឆ្នាំ២០១៨ ស្តីពីការតែងតាំងរាជរដ្ឋាភិបាល នៃព្រះរាជាណាចក្រកម្ពុជា
- បានទ្រង់យល់ព្រះរាជក្រឹត្យលេខ នស/រកត/០៣២០/៤២១ ចុះថ្ងៃទី៣០ ខែមីនា ឆ្នាំ២០២០ ស្តីពីការតែងតាំងនិងកែសម្រួលសមាសភាពរាជរដ្ឋាភិបាល នៃព្រះរាជាណាចក្រកម្ពុជា
- បានទ្រង់យល់ព្រះរាជក្រមលេខ នស/រកម/០៦១៨/០១២ ចុះថ្ងៃទី២៨ ខែមិថុនា ឆ្នាំ២០១៨ ដែលប្រកាសឲ្យប្រើច្បាប់ស្តីពីការរៀបចំ និងការប្រព្រឹត្តទៅនៃគណៈរដ្ឋមន្ត្រី
- បានទ្រង់យល់ព្រះរាជក្រមលេខ នស/រកម/០១៩៦/០៦ ចុះថ្ងៃទី២៤ ខែមករា ឆ្នាំ១៩៩៦ ដែលប្រកាសឲ្យប្រើច្បាប់ស្តីពីការបង្កើតក្រសួងសុខាភិបាល
- បានទ្រង់យល់សេចក្តីក្រាបបង្គំទូលថ្វាយរបស់សម្តេចអគ្គមហាសេនាបតីតេជោ **ហ៊ុន សែន** នាយករដ្ឋមន្ត្រី នៃព្រះរាជាណាចក្រកម្ពុជា

ត្រាស់បង្គាប់

មាត្រា១ : តែងតាំងមុខតំណែងឯកឧត្តម **ជូ ម៉ើងចាន់** ជាអនុរដ្ឋលេខាធិការ ក្រសួងសុខាភិបាល។

មាត្រា២ : សម្តេចអគ្គមហាសេនាបតីតេជោ **ហ៊ុន សែន** នាយករដ្ឋមន្ត្រី នៃព្រះរាជាណាចក្រកម្ពុជា ត្រូវទទួលបន្ទុកអនុវត្តព្រះរាជក្រឹត្យនេះ ចាប់ពីថ្ងៃឡាយព្រះហស្តលេខាតទៅ។

ធ្វើនៅរាជធានីភ្នំពេញ, ថ្ងៃទី ២១ ខែសីហា ឆ្នាំ២០២១
ក្នុងព្រះបរមនាម និងតាមព្រះរាជត្រាស់បង្គាប់
ប្រមុខរដ្ឋស្តីទី

ភាសា.ម.ប.ជ.ក.ស.ស

សម្តេចវិបុលសេនាភក្តី សាយ ឈុំ

បានចម្លងត្រឹមត្រូវតាមច្បាប់ដើម
លេខាធិការដ្ឋមន្ត្រីប្រចាំការ
រដ្ឋមន្ត្រីទទួលបន្ទុកទីស្តីការគណៈរដ្ឋមន្ត្រី

កិត្តិនីតិកោសលបណ្ឌិត ជិន ឈិន

ព្រះរាជក្រឹត្យ

នស/រកត/ ០៨២១/ ៥១០

យើង

ព្រះករុណាព្រះបាទសម្តេចព្រះបរមនាថ នរោត្តម សីហមុនី
សមានភូមិជាតិសាសនា រក្ខតខត្តិយា ខេមរារដ្ឋារាស្ត្រ ពុទ្ធិន្ទ្រាធរាមហាក្សត្រ
ខេមរាជនា សម្ងួហោតាស កម្ពុជឯករាជរដ្ឋបូរណសន្តិ សុភមង្គលា សិរីវិបុលា
ខេមរាស្រីពិរាស្ត្រ ព្រះចៅក្រុងកម្ពុជាធិបតី

- បានទ្រង់យល់រដ្ឋធម្មនុញ្ញ នៃព្រះរាជាណាចក្រកម្ពុជា
- បានទ្រង់យល់ព្រះរាជក្រឹត្យលេខ នស/រកត/០៩១៨/៩២៥ ចុះថ្ងៃទី០៦ ខែកញ្ញា ឆ្នាំ២០១៨ ស្តីពីការតែងតាំងរាជរដ្ឋាភិបាល នៃព្រះរាជាណាចក្រកម្ពុជា
- បានទ្រង់យល់ព្រះរាជក្រឹត្យលេខ នស/រកត/០៣២០/៤២១ ចុះថ្ងៃទី៣០ ខែមីនា ឆ្នាំ២០២០ ស្តីពីការតែងតាំង និងកែសម្រួលសមាសភាពរាជរដ្ឋាភិបាល នៃព្រះរាជាណាចក្រកម្ពុជា
- បានទ្រង់យល់ព្រះរាជក្រមលេខ នស/រកម/០៦១៨/០១២ ចុះថ្ងៃទី២៨ ខែមិថុនា ឆ្នាំ២០១៨ ដែលប្រកាសឲ្យប្រើច្បាប់ស្តីពីការរៀបចំ និងការប្រព្រឹត្តទៅនៃគណៈរដ្ឋមន្ត្រី
- បានទ្រង់យល់ព្រះរាជក្រឹត្យលេខ នស/រកត/១២១៤/១៤៩៣ ចុះថ្ងៃទី២៧ ខែធ្នូ ឆ្នាំ២០១៤ ស្តីពីការគ្រប់គ្រង និងបើកផ្តល់ប្រាក់បំណាច់ជូនទីប្រឹក្សា ជំនួយការ លេខាធិការ និងមន្ត្រីដែលមានឋានៈស្មើ
- បានទ្រង់យល់សេចក្តីក្រាបបង្គំទូលថ្វាយរបស់សម្តេចអគ្គមហាសេនាបតីតេជោ **ហ៊ុន សែន** នាយករដ្ឋមន្ត្រី នៃព្រះរាជាណាចក្រកម្ពុជា

ត្រាស់បង្គាប់

មាត្រា១ : តែងតាំង និងផ្តល់ឋានៈឯកឧត្តម **សៅ ឌិន** ជាទីប្រឹក្សារាជរដ្ឋាភិបាល មានឋានៈស្មើ **រដ្ឋលេខាធិការ**។

មាត្រា២ : សម្តេចអគ្គមហាសេនាបតីតេជោ **ហ៊ុន សែន** នាយករដ្ឋមន្ត្រី នៃព្រះរាជាណាចក្រកម្ពុជា ត្រូវទទួលបន្ទុកអនុវត្តព្រះរាជក្រឹត្យនេះ ចាប់ពីថ្ងៃឡាយព្រះហស្តលេខាតទៅ។

ធ្វើនៅរាជធានីភ្នំពេញ, ថ្ងៃទី២៤ ខែសីហា ឆ្នាំ២០២១
ក្នុងព្រះបរមនាម និងតាមព្រះរាជត្រាស់បង្គាប់
ប្រមុខរដ្ឋស្តីទី

សម្តេចវិបុលសេនាភក្តី សាយ ឈុំ

ចម្លងត្រឹមត្រូវ

សម្តេចវិបុលសេនាភក្តី សាយ ឈុំ

បានចម្លងត្រឹមត្រូវតាមច្បាប់ដើម
ឧបនាយករដ្ឋមន្ត្រីប្រចាំការ
រដ្ឋមន្ត្រីទទួលបន្ទុកទីស្នាក់ការគណៈរដ្ឋមន្ត្រី

កិត្តិនីតិកោសលបណ្ឌិត ម៉ិន ឈិន

ព្រះរាជក្រឹត្យ

នស/រកត/០៨២១/៥១២

យើង

ព្រះករុណាព្រះបាទសម្តេចព្រះបរមនាថ នរោត្តម សីហមុនី
សមានភូមិជាតិសាសនា រក្ខតខត្តិយា ខេមរារដ្ឋរាស្ត្រ ពុទ្ធិន្ទ្រាធរាមហាក្សត្រ
ខេមរាជនា សម្ងហោតាស កម្ពុជឯករាជរដ្ឋបូរណសន្តិ សុភមង្គលា សិរីវិបុលា
ខេមរាស្រីពិរាស្ត្រ ព្រះចៅក្រុងកម្ពុជាធិបតី

- បានទ្រង់យល់រដ្ឋធម្មនុញ្ញ នៃព្រះរាជាណាចក្រកម្ពុជា
- បានទ្រង់យល់ព្រះរាជក្រឹត្យលេខ នស/រកត/០៩១៨/៩២៥ ចុះថ្ងៃទី០៦ ខែកញ្ញា ឆ្នាំ២០១៨ ស្តីពីការតែងតាំងរាជរដ្ឋាភិបាល នៃព្រះរាជាណាចក្រកម្ពុជា
- បានទ្រង់យល់ព្រះរាជក្រឹត្យលេខ នស/រកត/០៣២០/៩២១ ចុះថ្ងៃទី៣០ ខែមីនា ឆ្នាំ២០២០ ស្តីពីការតែងតាំងនិងកែសម្រួលសមាសភាពរាជរដ្ឋាភិបាល នៃព្រះរាជាណាចក្រកម្ពុជា
- បានទ្រង់យល់ព្រះរាជក្រមលេខ នស/រកម/០៦១៨/០១២ ចុះថ្ងៃទី២៨ ខែមិថុនា ឆ្នាំ២០១៨ ដែលប្រកាសឲ្យប្រើច្បាប់ស្តីពីការរៀបចំ និងការប្រព្រឹត្តទៅនៃគណៈរដ្ឋមន្ត្រី
- បានទ្រង់យល់ព្រះរាជក្រមលេខ នស/រកម/០៦១៨/០០៨ ចុះថ្ងៃទី២១ ខែមិថុនា ឆ្នាំ២០១៨ ដែលប្រកាសឲ្យប្រើច្បាប់ស្តីពីសញ្ជាតិ
- បានទ្រង់យល់សេចក្តីក្រាបបង្គំទូលថ្វាយរបស់សម្តេចអគ្គមហាសេនាបតីតេជោ **ហ៊ុន សែន** នាយករដ្ឋមន្ត្រី នៃព្រះរាជាណាចក្រកម្ពុជា

ត្រាស់បង្គាប់

មាត្រា១ : ផ្តល់សញ្ជាតិខ្មែរ ដោយសញ្ជាតូបនីយកម្មដល់លោក **ហ្សៀ ជុនអ៊ី** (HSIAO, CHUN-I) ជនជាតិចិនតៃវ៉ាន់ សញ្ជាតិចិនតៃវ៉ាន់ កើតនៅថ្ងៃទី០៣ ខែតុលា ឆ្នាំ១៩៨៣ នៅទីក្រុង New Taipei សាធារណរដ្ឋចិន។

មាត្រា២ : សម្តេចអគ្គមហាសេនាបតីតេជោ **ហ៊ុន សែន** នាយករដ្ឋមន្ត្រី នៃព្រះរាជាណាចក្រកម្ពុជា ត្រូវទទួលបន្ទុកអនុវត្តព្រះរាជក្រឹត្យនេះ ចាប់ពីថ្ងៃឡាយព្រះហស្តលេខាតទៅ ។

ធ្វើនៅរាជធានីភ្នំពេញ, ថ្ងៃទី ២៤ ខែសីហា ឆ្នាំ២០២១
ក្នុងព្រះបរមនាម និងតាមព្រះរាជត្រាស់បង្គាប់
ប្រមុខរដ្ឋស្តីទី

សម្តេចវិបុលសេនាអគ្គី សាយ ឈុំ

បានចម្លងត្រឹមត្រូវតាមច្បាប់ដើម
ឧបនាយករដ្ឋមន្ត្រីប្រចាំការ
រដ្ឋមន្ត្រីទីស្តីការគណៈរដ្ឋមន្ត្រី

កិត្តិនីតិកោសលបណ្ឌិត ម៉ិន ឈិន

ព្រះរាជក្រឹត្យ

នស/រកត/០៨២១/៥១៧

យើង

ព្រះករុណាព្រះបាទសម្តេចព្រះបរមនាថ នរោត្តម សីហមុនី
សមានភូមិជាតិសាសនា រក្ខតខត្តិយា ខេមរារដ្ឋរាស្ត្រ ពុទ្ធិន្ទ្រាធរាមហាក្សត្រ
ខេមរាជនា សមូហោភាស កម្ពុជឯករាជរដ្ឋបូរណសន្តិ សុភមង្គលា សិរីវិបុលា
ខេមរាស្រីពិរាស្ត្រ ព្រះចៅក្រុងកម្ពុជាធិបតី

- បានទ្រង់យល់រដ្ឋធម្មនុញ្ញ នៃព្រះរាជាណាចក្រកម្ពុជា
- បានទ្រង់យល់ព្រះរាជក្រឹត្យលេខ នស/រកត/០៩១៨/៩២៥ ចុះថ្ងៃទី០៦ ខែកញ្ញា ឆ្នាំ២០១៨ ស្តីពីការតែងតាំងរាជរដ្ឋាភិបាល នៃព្រះរាជាណាចក្រកម្ពុជា
- បានទ្រង់យល់ព្រះរាជក្រឹត្យលេខ នស/រកត/០៣២០/៤២១ ចុះថ្ងៃទី៣០ ខែមីនា ឆ្នាំ២០២០ ស្តីពីការតែងតាំង និងកែសម្រួលសមាសភាពរាជរដ្ឋាភិបាល នៃព្រះរាជាណាចក្រកម្ពុជា
- បានទ្រង់យល់ព្រះរាជក្រមលេខ នស/រកម/០៦១៨/០១២ ចុះថ្ងៃទី២៨ ខែមិថុនា ឆ្នាំ២០១៨ ដែលប្រកាសឲ្យប្រើច្បាប់ ស្តីពីការរៀបចំ និងការប្រព្រឹត្តទៅនៃគណៈរដ្ឋមន្ត្រី
- បានទ្រង់យល់ព្រះរាជក្រឹត្យលេខ នស/រកត/១២១៤/១៤៩៣ ចុះថ្ងៃទី២៧ ខែធ្នូ ឆ្នាំ២០១៤ ស្តីពីការគ្រប់គ្រង និងការបើកផ្តល់ប្រាក់បំណាច់ជូនទីប្រឹក្សា ជំនួយការ លេខាធិការ និងមន្ត្រីដែលមានឋានៈស្មើ
- បានទ្រង់យល់សេចក្តីក្រាបបង្គំទូលថ្វាយរបស់សម្តេចអគ្គមហាសេនាបតីតេជោ **ហ៊ុន សែន** នាយករដ្ឋមន្ត្រី នៃព្រះរាជាណាចក្រកម្ពុជា

ត្រាស់បង្គាប់

មាត្រា១.- តែងតាំង និងផ្តល់ឋានៈជាជំនួយការសម្តេចអគ្គមហាសេនាបតីតេជោ **ហ៊ុន សែន** នាយករដ្ឋមន្ត្រី នៃព្រះរាជាណាចក្រកម្ពុជា ចំនួន ១៥រូប ដូចមាននាមខាងក្រោម៖

១- លោកជំទាវ **មាស ទិចិត្រា**	មានឋានៈស្មើ រដ្ឋលេខាធិការ	
២- ឯកឧត្តម **ហូ សិទ្ធីគុណ**	មានឋានៈស្មើ រដ្ឋលេខាធិការ	បន្ថែមលើមុខងារបច្ចុប្បន្ន
៣- លោកជំទាវ **ម៉ូ ជារ៉ារ៉ែត**	មានឋានៈស្មើ រដ្ឋលេខាធិការ	
៤- លោកជំទាវ **ផេង សុផារី**	មានឋានៈស្មើ រដ្ឋលេខាធិការ	
៥- ឯកឧត្តម **គឹម សុវណ្ណា**	មានឋានៈស្មើ រដ្ឋលេខាធិការ	
៦- លោកជំទាវ **ហូ សុវណ្ណារ៉ា**	មានឋានៈស្មើ រដ្ឋលេខាធិការ	បន្ថែមលើមុខងារបច្ចុប្បន្ន
៧- លោកជំទាវ **អ៊ីន អមរា**	មានឋានៈស្មើ រដ្ឋលេខាធិការ	
៨- ឯកឧត្តម **ហេង សុខណាង**	មានឋានៈស្មើ រដ្ឋលេខាធិការ	បន្ថែមលើមុខងារបច្ចុប្បន្ន
៩- ឯកឧត្តម **ហូ ឥន្ទ្រវុឌ្ឍនៈ**	មានឋានៈស្មើ អនុរដ្ឋលេខាធិការ	បន្ថែមលើមុខងារបច្ចុប្បន្ន
១០- ឯកឧត្តម **ប្រាក់ វណ្ណដេត**	មានឋានៈស្មើ អគ្គនាយក	បន្ថែមលើមុខងារបច្ចុប្បន្ន
១១- ឯកឧត្តម **ប្រាប កុយវឌ្ឍនៈ**	មានឋានៈស្មើ អគ្គនាយក	បន្ថែមលើមុខងារបច្ចុប្បន្ន

ROYAUME DU CAMBODGE * LE MINISTRE DU PALAIS ROYAL *

១២- ឯកឧត្តម **នីម ទីរ:**	មានឋានៈស្មើ អគ្គនាយក	បន្ថែមលើមុខងារបច្ចុប្បន្ន
១៣- ឯកឧត្តម **ម៉ុ ទិសុទ្ធដ្ឋារ៉ូ**	មានឋានៈស្មើ អគ្គនាយក	
១៤- ឯកឧត្តម **សរ ខន្ធី**	មានឋានៈស្មើ អគ្គនាយក	បន្ថែមលើមុខងារបច្ចុប្បន្ន
១៥- ឯកឧត្តម **សុខ ច្រ្ចាំង**	មានឋានៈស្មើ អគ្គនាយក	បន្ថែមលើមុខងារបច្ចុប្បន្ន

មាត្រា ២.- បទប្បញ្ញត្តិទាំងឡាយណាដែលមានខ្លឹមសារផ្ទុយនឹងព្រះរាជក្រឹត្យនេះ ត្រូវចាត់ទុកជានិរាករណ៍។

មាត្រា ៣.- សម្តេចអគ្គមហាសេនាបតីតេជោ **ហ៊ុន សែន** នាយករដ្ឋមន្ត្រីនៃព្រះរាជាណាចក្រកម្ពុជា ត្រូវទទួលបន្ទុកអនុវត្តព្រះរាជក្រឹត្យនេះ ចាប់ពីថ្ងៃឡាយព្រះហស្តលេខាតទៅ។

ធ្វើនៅរាជធានីភ្នំពេញ ថ្ងៃទី ២៦ ខែ សីហា ឆ្នាំ២០២١

ក្នុងព្រះបរមនាម និងតាមព្រះរាជត្រាស់បង្គាប់

ប្រមុខរដ្ឋស្តីទី

សម្តេចវិបុលសេនាភក្តី សាយ ឈុំ

ព.ស.២១០៥.ខ.០១

បានបម្លាងក្រឹមត្រូវតាមច្បាប់ដើម

ឧបនាយករដ្ឋមន្ត្រីប្រចាំការ

រដ្ឋមន្ត្រីក្រសួងបណ្ណាការ

ប្រធានការិយាល័យ

ការិយាល័យ

ការិយាល័យ

**

ព្រះរាជក្រឹត្យ

នស/រកត/០៨២១/ ៤១៤ យើង

ព្រះករុណាព្រះបាទសម្តេចព្រះបរមនាថ នរោត្តម សីហមុនី
សហនភូមិជាតិសាសនា រក្ខតខត្តិយា ខេមរៈរដ្ឋរាស្ត្រ ពុទ្ធិន្ទ្រាធរាមហាក្សត្រ
ខេមរាជនា សមូហោភាស កម្ពុជឯករាជរដ្ឋបូរណសន្តិ សុភមង្គលា សិរីវិបុលា
ខេមរាស្រីពិភពស្ត្រ ព្រះចៅក្រុងកម្ពុជាធិបតី

- បានទ្រង់យល់រដ្ឋធម្មនុញ្ញ នៃព្រះរាជាណាចក្រកម្ពុជា
- បានទ្រង់យល់ព្រះរាជក្រឹត្យលេខ នស/រកត/០៩១៨/៩២៥ ចុះថ្ងៃទី៦ ខែកញ្ញា ឆ្នាំ២០១៨ ស្តីពីការតែងតាំងរាជរដ្ឋាភិបាល នៃព្រះរាជាណាចក្រកម្ពុជា
- បានទ្រង់យល់ព្រះរាជក្រឹត្យលេខ នស/រកត/០៣២០/៨២១ ចុះថ្ងៃទី៣០ ខែមីនា ឆ្នាំ២០២០ ស្តីពីការតែងតាំងនិងកែសម្រួលសមាសភាពរាជរដ្ឋាភិបាល នៃព្រះរាជាណាចក្រកម្ពុជា
- បានទ្រង់យល់ព្រះរាជក្រមលេខ នស/រកម/០៦១៨/០១២ ចុះថ្ងៃទី២៨ ខែមិថុនា ឆ្នាំ២០១៨ ដែលប្រកាសឱ្យប្រើច្បាប់ស្តីពីការរៀបចំនិងការប្រព្រឹត្តទៅនៃគណៈរដ្ឋមន្ត្រី
- បានទ្រង់យល់ព្រះរាជក្រមលេខ០៦/នស/៩៤ ចុះថ្ងៃទី៣០ ខែតុលា ឆ្នាំ១៩៩៤ ដែលប្រកាសឱ្យប្រើច្បាប់ស្តីពីសហលក្ខន្តិកៈមន្ត្រីរាជការស៊ីវិល នៃព្រះរាជាណាចក្រកម្ពុជា
- បានទ្រង់យល់ព្រះរាជក្រមលេខ នស/រកម/០១០៥/០០៣ ចុះថ្ងៃទី១៧ ខែមករា ឆ្នាំ២០០៥ ដែលប្រកាសឱ្យប្រើច្បាប់ស្តីពីការបង្កើតក្រសួងការងារ និងបណ្តុះបណ្តាលវិជ្ជាជីវៈ
- បានទ្រង់យល់ព្រះរាជក្រមលេខ នស/រកម/១២១៣/០១៦ ចុះថ្ងៃទី៩ ខែធ្នូ ឆ្នាំ២០១៣ ដែលប្រកាសឱ្យប្រើច្បាប់ស្តីពីការបង្កើតក្រសួងរ៉ែ និងថាមពល
- បានទ្រង់យល់ព្រះរាជក្រឹត្យលេខ ជស/រកត/០៣០០/១១៦ ចុះថ្ងៃទី៣ ខែមីនា ឆ្នាំ២០០០ ស្តីពីលក្ខន្តិកៈដោយឡែកនៃក្របខណ្ឌមន្ត្រីគ្រប់គ្រងរដ្ឋបាល
- បានទ្រង់យល់ព្រះរាជក្រឹត្យលេខ នស/រកត/០៦០២/១៥១ ចុះថ្ងៃទី៩ ខែមិថុនា ឆ្នាំ២០០០ ស្តីពីលក្ខន្តិកៈដោយឡែកនៃក្របខណ្ឌមន្ត្រីបច្ចេកទេសជាន់ខ្ពស់
- បានទ្រង់យល់ព្រះរាជក្រឹត្យលេខ នស/រកត/១០១៤/១១៧៥ ចុះថ្ងៃទី២ ខែតុលា ឆ្នាំ២០១៤ ស្តីពីគោលការណ៍រួមនៃការរៀបចំមុខងារសាធារណៈរបស់រដ្ឋ
- បានទ្រង់យល់ព្រះរាជក្រឹត្យលេខ នស/រកត/០២១៩/២៥៨ ចុះថ្ងៃទី២០ ខែកុម្ភៈ ឆ្នាំ២០១៩ ស្តីពីការរៀបចំនិងការប្រព្រឹត្តទៅនៃសាលាកូមិន្ទរដ្ឋបាល
- បានទ្រង់យល់សេចក្តីក្រាបបង្គំទូលថ្វាយរបស់សម្តេចអគ្គមហាសេនាបតីតេជោ **ហ៊ុន សែន** នាយករដ្ឋមន្ត្រីនៃព្រះរាជាណាចក្រកម្ពុជា

ROYAUME DU CAMBODGE * LE MINISTRE DU PALAIS ROYAL *

ត្រាស់បង្គាប់

មាត្រា១ : តាំងសិប់មន្ត្រីរាជការចំនួន ៤៨រូប ក្នុងក្របខណ្ឌមន្ត្រីគ្រប់គ្រងរដ្ឋបាល នៃទីស្តីការគណៈរដ្ឋមន្ត្រី ក្រសួងការងារ និងបណ្តុះបណ្តាលវិជ្ជាជីវៈ និងក្រសួងវ៉ែ និងថាមពល :

ក-ទីស្តីការគណៈរដ្ឋមន្ត្រី

- **តាំងសិប់ថ្ងៃទី២១ ខែតុលា ឆ្នាំ២០២០ ចំនួន ១៩រូប**

១.លោកស្រី	**ឃឹម សុភាមុនី**	អនុមន្ត្រី ថ្នាក់លេខ៤
២.លោក	**ជួន ពេជ្រឧត្តម**	អនុមន្ត្រី ថ្នាក់លេខ៤
៣.លោក	**ពៅ គឹមហ្ស**	អនុមន្ត្រី ថ្នាក់លេខ៤
៤.លោក	**ឡេ សុខឃីម**	អនុមន្ត្រី ថ្នាក់លេខ៤
៥.លោក	**ឡឿន ភារុន**	អនុមន្ត្រី ថ្នាក់លេខ៤
៦.លោក	**ម៉ឹង រតនៈ**	អនុមន្ត្រី ថ្នាក់លេខ៤
៧.លោក	**ម៉ឹង រិទ្ធីជី**	អនុមន្ត្រី ថ្នាក់លេខ៤
៨.លោកស្រី	**ម៉ាលី រីយ៉ា**	អនុមន្ត្រី ថ្នាក់លេខ៤
៩.លោក	**សាន ប្រុស**	អនុមន្ត្រី ថ្នាក់លេខ៤
១០.លោកស្រី	**ជួន ចាន់សុគន្ធា**	អនុមន្ត្រី ថ្នាក់លេខ៤
១១.លោកស្រី	**នី សុភី**	អនុមន្ត្រី ថ្នាក់លេខ៤
១២.លោក	**ផល ភារាឧត្តម**	អនុមន្ត្រី ថ្នាក់លេខ៤
១៣.លោក	**សុវណ្ណ សិរីតុឡ**	អនុមន្ត្រី ថ្នាក់លេខ៤
១៤.លោក	**អ៊ុន ណាយ**	អនុមន្ត្រី ថ្នាក់លេខ៤
១៥.លោក	**អន់ ភារ៉ាត់**	អនុមន្ត្រី ថ្នាក់លេខ៤
១៦.លោក	**ឃួយ ពិសិដ្ឋ**	អនុមន្ត្រី ថ្នាក់លេខ៤
១៧.លោកស្រី	**សយ ម៉ូនីកា**	អនុមន្ត្រី ថ្នាក់លេខ៤
១៨.លោក	**ឈុណ សុខគឹម**	អនុមន្ត្រី ថ្នាក់លេខ៤
១៩.លោក	**ផេង ឆាំងវ៉ែង**	អនុមន្ត្រី ថ្នាក់លេខ៤។

- **តាំងសិប់ថ្ងៃទី៨ ខែវិច្ឆិកា ឆ្នាំ២០២០ ចំនួន ០២រូប**

១. លោក	**សុខ ឆេង**	អនុមន្ត្រី ថ្នាក់លេខ៤
២. លោក	**សួន អ៊ំសាន្ត**	អនុមន្ត្រី ថ្នាក់លេខ៤។

- **តាំងសិប់ថ្ងៃទី៣១ ខែធ្នូ ឆ្នាំ២០២០ ចំនួន ០២រូប**

១. លោក	**គង់ វ៉ែន លីដា**	អនុមន្ត្រី ថ្នាក់លេខ៤
២. លោក	**ផេង ថេងអ៊ឿង**	អនុមន្ត្រី ថ្នាក់លេខ៤។

ខ-ក្រសួងការងារ និងបណ្តុះបណ្តុះបណ្តាលវិជ្ជាជីវៈ:

- **តាំងសិប់ថ្ងៃទី១ ខែធ្នូ ឆ្នាំ២០២០ ចំនួន ១៣រូប**

១. លោក	**ផាន់ ធនិន**	អនុមន្ត្រី ថ្នាក់លេខ៤
លោក	**ចេន ចាន់ដែន**	អនុមន្ត្រី ថ្នាក់លេខ៤
លោក	**សេង បញ្ញា**	អនុមន្ត្រី ថ្នាក់លេខ៤

ROYAUME DU CAMBODGE * LE MINISTRE DU PALAIS ROYAL *

៤.	លោក	**ឡៀម សុឡារ៉ា**	អនុមន្ត្រី ថ្នាក់លេខ៤
៥.	លោកស្រី	**ផាន់ សម្ផស្ស**	អនុមន្ត្រី ថ្នាក់លេខ៤
៦.	លោក	**សាន់ សេរីតុថា**	អនុមន្ត្រី ថ្នាក់លេខ៤
៧.	លោក	**ជិន ជ័យារិទ្ធ**	អនុមន្ត្រី ថ្នាក់លេខ៤
៨.	លោកស្រី	**នី ប៉ាច**	អនុមន្ត្រី ថ្នាក់លេខ៤
៩.	លោកស្រី	**ជ លីនណា**	អនុមន្ត្រី ថ្នាក់លេខ៤
១០.	លោកស្រី	**សេង គឹមឌ្យា**	អនុមន្ត្រី ថ្នាក់លេខ៤
១១.	លោកស្រី	**ជា ស្រីលក្ខ**	អនុមន្ត្រី ថ្នាក់លេខ៤
១២.	លោកស្រី	**សាយ ឈុនអយ**	អនុមន្ត្រី ថ្នាក់លេខ៤
១៣.	លោក	**ជុំ ពេជ្រពន្លឺ**	អនុមន្ត្រី ថ្នាក់លេខ៤។

- **តាំងសិប់ថ្ងៃទី១ ខែមករា ឆ្នាំ២០២១ ចំនួន ០១រូប**

១.	លោក	**ឌ្យាត់ ផ្ការ**	អនុមន្ត្រី ថ្នាក់លេខ៤។

គ-ក្រសួងរ៉ែ និងថាមពល

- **តាំងសិប់ថ្ងៃទី១ ខែមករា ឆ្នាំ២០២១ ចំនួន ១១រូប**

១.	លោក	**តាំង ឃុនឆាយ**	អនុមន្ត្រី ថ្នាក់លេខ៤
២.	លោក	**ឈុល ឥន្ទ្រ**	អនុមន្ត្រី ថ្នាក់លេខ៤
៣.	លោក	**ធីង ចាន់តារា**	អនុមន្ត្រី ថ្នាក់លេខ៤
៤.	លោក	**ស្រៀង សារ៉ាត់**	អនុមន្ត្រី ថ្នាក់លេខ៤
៥.	លោក	**ចាយ ហារិទ្ធ**	អនុមន្ត្រី ថ្នាក់លេខ៤
៦.	លោកស្រី	**ធីន គន្ធា**	អនុមន្ត្រី ថ្នាក់លេខ៤
៧.	លោក	**ណាង ដាវីន**	អនុមន្ត្រី ថ្នាក់លេខ៤
៨.	លោកស្រី	**ខេង ម៉ាឌ្យា**	អនុមន្ត្រី ថ្នាក់លេខ៤
៩.	លោក	**ជូ ជឿន**	អនុមន្ត្រី ថ្នាក់លេខ៤
១០.	លោក	**រៀន សីហៈ**	អនុមន្ត្រី ថ្នាក់លេខ៤
១១.	លោក	**ឆែ គឹមហុង**	អនុមន្ត្រី ថ្នាក់លេខ៤។

មាត្រា២ : តាំងសិប់មន្ត្រីរាជការចំនួន ០៦រូប បញ្ចប់ការសិក្សាពីសាលាកូមិន្ទរដ្ឋបាល ក្នុងក្របខណ្ឌមន្ត្រីគ្រប់គ្រងរដ្ឋបាល នៃក្រសួងរ៉ែ និងថាមពល **ចាប់ពីថ្ងៃទី១ ខែកក្កដា ឆ្នាំ២០២០ :**

១.	លោកស្រី	**នី ទិន្នីហេណ្ណែន**	អនុមន្ត្រី ថ្នាក់លេខ១
២.	លោកស្រី	**ឆូ ស្រីលក្ខ**	អនុមន្ត្រី ថ្នាក់លេខ១
៣.	លោក	**ជុំ សុតា**	អនុមន្ត្រី ថ្នាក់លេខ១
៤.	លោកស្រី	**ហេង លក្ខិណា**	អនុមន្ត្រី ថ្នាក់លេខ១
៥.	លោកស្រី	**លន់ ស្រីនិច**	អនុមន្ត្រី ថ្នាក់លេខ១
៦.	លោក	**យាន សុិនណារ៉ុង**	អនុមន្ត្រី ថ្នាក់លេខ១។

មាត្រា៣ : តាំងសិប់មន្ត្រីរាជការចំនួន ០៥រូប ក្នុងក្របខណ្ឌមន្ត្រីបច្ចេកទេសជាន់ខ្ពស់ នៃក្រសួងរ៉ែ និងថាមពល **ចាប់ពីថ្ងៃទី១៤ ខែតុលា ឆ្នាំ២០២០ :**

១.	លោក	**ឆេង សិរី**	មន្ត្រីបច្ចេកទេសជាន់ខ្ពស់ ថ្នាក់លេខ៤

២.	លោក	**យ៉ីម សុធន**	មន្ត្រីបច្ចេកទេសជាន់ខ្ពស់ ថ្នាក់លេខ៤
៣.	លោក	**កែវ ប៊ុណ្ណា**	មន្ត្រីបច្ចេកទេសជាន់ខ្ពស់ ថ្នាក់លេខ៤
៤.	លោក	**សុជាតិ ច័ន្ទតារាពិទ្ធ្យ**	មន្ត្រីបច្ចេកទេសជាន់ខ្ពស់ ថ្នាក់លេខ៤
៥.	លោក	**ខុន ទិសិដ្ឋ**	មន្ត្រីបច្ចេកទេសជាន់ខ្ពស់ ថ្នាក់លេខ៤។

មាត្រា៤ : សម្តេចអគ្គមហាសេនាបតីតេជោ **ហ៊ុន សែន** នាយករដ្ឋមន្ត្រី នៃព្រះរាជាណាចក្រកម្ពុជា ត្រូវទទួលបន្ទុកអនុវត្តព្រះរាជក្រឹត្យនេះ ចាប់ពីថ្ងៃឡាយព្រះហស្តលេខាតទៅ។

ធ្វើនៅរាជធានីភ្នំពេញ ថ្ងៃទី ២៦ ខែ សីហា ឆ្នាំ២០២១

ក្នុងព្រះបរមនាម និងតាមព្រះរាជត្រាស់បង្គាប់

ប្រមុខរដ្ឋស្តីទី

លេខ. ២១០៥.៦០២

សម្តេចវិបុលសេនាភក្តី សាយ ឈុំ

បានចម្លងត្រឹមត្រូវតាមច្បាប់ដើម

ឧបនាយករដ្ឋមន្ត្រីប្រចាំការ

រដ្ឋមន្ត្រីទទួលបន្ទុកទីស្តីការគណៈរដ្ឋមន្ត្រី

កិត្តិនីតិកោសលបណ្ឌិត ម៉ិន ឈិន

ព្រះរាជក្រឹត្យ

នស/រកត/០៨២១/៤១៤ យើង

ព្រះករុណាព្រះបាទសម្តេចព្រះបរមនាថ នរោត្តម សីហមុនី
សមានភូមិជាតិសាសនា រក្ខតខត្តិយា ខេមរារដ្ឋរាស្ត្រ ពុទ្ធិន្ទ្រាធរាមហាក្សត្រ
ខេមរាជនា សមូហោភាស កម្ពុជឯករាជរដ្ឋបូរណសន្តិ សុភមង្គលា សិរីវិបុលា
ខេមរាស្រីពិរាស្ត្រ ព្រះចៅក្រុងកម្ពុជាធិបតី

- បានទ្រង់យល់រដ្ឋធម្មនុញ្ញ នៃព្រះរាជាណាចក្រកម្ពុជា
- បានទ្រង់យល់ព្រះរាជក្រឹត្យលេខ នស/រកត/០៩១៨/៩២៥ ចុះថ្ងៃទី០៦ ខែកញ្ញា ឆ្នាំ២០១៨ ស្តីពីការតែងតាំងរាជរដ្ឋាភិបាល នៃព្រះរាជាណាចក្រកម្ពុជា
- បានទ្រង់យល់ព្រះរាជក្រឹត្យលេខ នស/រកត/០៣២០/៨២១ ចុះថ្ងៃទី៣០ ខែមីនា ឆ្នាំ២០២០ ស្តីពីការតែងតាំងនិងកែសម្រួលសមាសភាពរាជរដ្ឋាភិបាល នៃព្រះរាជាណាចក្រកម្ពុជា
- បានទ្រង់យល់ព្រះរាជក្រមលេខ នស/រកម/០៦១៨/០១២ ចុះថ្ងៃទី២៨ ខែមិថុនា ឆ្នាំ២០១៨ ដែលប្រកាសឲ្យប្រើច្បាប់ស្តីពីការរៀបចំ និងការប្រព្រឹត្តទៅនៃគណៈរដ្ឋមន្ត្រី
- បានទ្រង់យល់ព្រះរាជក្រមលេខ នស/រកម/០៦១៨/០០៨ ចុះថ្ងៃទី២១ ខែមិថុនា ឆ្នាំ២០១៨ ដែលប្រកាសឲ្យប្រើច្បាប់ស្តីពីសញ្ជាតិ
- បានទ្រង់យល់សេចក្តីក្រាបបង្គំទូលថ្វាយរបស់សម្តេចអគ្គមហាសេនាបតីតេជោ **ហ៊ុន សែន** នាយករដ្ឋមន្ត្រី នៃព្រះរាជាណាចក្រកម្ពុជា

ត្រាស់បង្គាប់

មាត្រា១ : អនុញ្ញាតឲ្យលះបង់សញ្ជាតិខ្មែរ ដោយគ្មានការបង្ខិតបង្ខំដល់លោក **អ៊ីង ឥកយ៉ាវ** (NG TEK YAW) ជនជាតិខ្មែរ សញ្ជាតិខ្មែរ កើតនៅថ្ងៃទី៣១ ខែឧសភា ឆ្នាំ២០០០ ទីកន្លែងកំណើតសង្កាត់ផ្សារថ្មីទី១ ខណ្ឌដូនពេញ រាជធានីភ្នំពេញ ដែលបច្ចុប្បន្នកំពុងរស់នៅសាធារណរដ្ឋសិង្ហបុរី។

មាត្រា២ : សម្តេចអគ្គមហាសេនាបតីតេជោ **ហ៊ុន សែន** នាយករដ្ឋមន្ត្រី នៃព្រះរាជាណាចក្រកម្ពុជា ត្រូវទទួលបន្ទុកអនុវត្តព្រះរាជក្រឹត្យនេះ ចាប់ពីថ្ងៃឡាយព្រះហស្តលេខាតទៅ ។

ធ្វើនៅរាជធានីភ្នំពេញ, ថ្ងៃទី ២៦ ខែសីហា ឆ្នាំ២០២១
ក្នុងព្រះបរមនាម និងតាមព្រះរាជត្រាស់បង្គាប់
ប្រមុខរដ្ឋស្តីទី

សម្តេចវិបុលសេនាភក្តី សាយ ឈុំ

បានបម្លាស់ត្រឹមត្រូវតាមច្បាប់ដើម
ជំនួយការរដ្ឋមន្ត្រីប្រចាំការ
រដ្ឋមន្ត្រីទទួលបន្ទុកទីស្តីការគណៈរដ្ឋមន្ត្រី

កិត្តិនីតិកោសលបណ្ឌិត ម៉ិន ឈិន

ព្រះរាជក្រឹត្យ

នស/រកត/០៨២១/ ៤១៦

យើង

ព្រះករុណាព្រះបាទសម្តេចព្រះបរមនាថ នរោត្តម សីហមុនី
សមានភូមិជាតិសាសនា រក្ខតខត្តិយា ខេមរាជ្ជរាស្ត្រ ពុទ្ធិន្ទ្រាធរាមហាក្សត្រ
ខេមរាជនា សម្ងហោតាស កម្ពុជឯករាជរដ្ឋបូរណសន្តិ សុភមង្គលា សិរីវិបុលា
ខេមរាស្រីពិរាស្ត្រ ព្រះចៅក្រុងកម្ពុជាធិបតី

- បានទ្រង់យល់រដ្ឋធម្មនុញ្ញនៃព្រះរាជាណាចក្រកម្ពុជា
- បានទ្រង់យល់ព្រះរាជក្រឹត្យលេខ នស/រកត/០៩១៨/៩២៥ ចុះថ្ងៃទី០៦ ខែកញ្ញា ឆ្នាំ២០១៨ ស្តីពីការតែងតាំងរាជរដ្ឋាភិបាលនៃព្រះរាជាណាចក្រកម្ពុជា
- បានទ្រង់យល់ព្រះរាជក្រឹត្យលេខ នស/រកត/០៣២០/៤២១ ចុះថ្ងៃទី៣០ ខែមីនា ឆ្នាំ២០២០ ស្តីពីការតែងតាំងនិងកែសម្រួលសមាសភាពរាជរដ្ឋាភិបាលនៃព្រះរាជាណាចក្រកម្ពុជា
- បានទ្រង់យល់ព្រះរាជក្រមលេខ នស/រកម/០៦១៨/០១២ ចុះថ្ងៃទី២៨ ខែមិថុនា ឆ្នាំ២០១៨ ដែលប្រកាសឱ្យប្រើច្បាប់ស្តីពីការរៀបចំ និងការប្រព្រឹត្តទៅនៃគណៈរដ្ឋមន្ត្រី
- បានទ្រង់យល់ព្រះរាជក្រមលេខ នស/រកម/០១០៥/០០៣ ចុះថ្ងៃទី១៧ ខែមករា ឆ្នាំ២០០៥ ដែលប្រកាសឱ្យប្រើច្បាប់ស្តីពីការបង្កើតក្រសួងការងារ និងបណ្តុះបណ្តាលវិជ្ជាជីវៈ
- បានទ្រង់យល់ព្រះរាជក្រឹត្យលេខ នស/រកត/១២១៨/១៨៩៣ ចុះថ្ងៃទី២៧ ខែធ្នូ ឆ្នាំ២០១៨ ស្តីពីការគ្រប់គ្រងនិងការបើកផ្តល់ប្រាក់បំណាច់ជូនទីប្រឹក្សា ជំនួយការ លេខាធិការ និងមន្ត្រីដែលមានឋានៈស្មើ
- បានទ្រង់យល់សេចក្តីក្រាបបង្គំទូលថ្វាយរបស់សម្តេចអគ្គមហាសេនាបតីតេជោ **ហ៊ុន សែន** នាយករដ្ឋមន្ត្រីនៃព្រះរាជាណាចក្រកម្ពុជា

ត្រាស់បង្គាប់

មាត្រា១ : តែងតាំងនិងផ្តល់ឋានៈលោកជំទាវ **ស្រេង សុភសេរីវឌ្ឍនី** ជាទីប្រឹក្សាក្រសួងការងារ និងបណ្តុះបណ្តាលវិជ្ជាជីវៈ មានឋានៈស្មើ **អគ្គនាយក** ។

មាត្រា២ : សម្តេចអគ្គមហាសេនាបតីតេជោ **ហ៊ុន សែន** នាយករដ្ឋមន្ត្រី នៃព្រះរាជាណាចក្រកម្ពុជាត្រូវទទួលបន្ទុកអនុវត្តព្រះរាជក្រឹត្យនេះចាប់ពីថ្ងៃឡាយព្រះហស្តលេខាតទៅ។

រាជធានីភ្នំពេញ ថ្ងៃទី ២៧ ខែ សីហា ឆ្នាំ២០២១

ក្នុងព្រះបរមនាម និងតាមព្រះរាជត្រាស់បង្គាប់
ប្រមុខរដ្ឋស្តីទី

ចាស.ជ.ជ.ជ.ជ.ជ

សម្តេចវិបុលសេនាតន្តី សាយ ឈុំ

ចម្លងត្រឹមត្រូវតាមច្បាប់ដើម
នាយការដ្ឋមន្ត្រីប្រចាំការ
រដ្ឋមន្ត្រីទទួលបន្ទុកការិយាល័យគណៈរដ្ឋមន្ត្រី

កិត្តិនីតិកោសលបណ្ឌិត ម៉ិន ឈិន

ព្រះរាជក្រឹត្យ

ន.ស/រកត/០៨២១/ ៤១៧ យើង

ព្រះករុណាព្រះបាទសម្តេចព្រះបរមនាថ នរោត្តម សីហមុនី
សមានភ្ជាមិជាតិសាសនា រក្ខតខត្តិយា ខេមរារដ្ឋរាស្ត្រ ពុទ្ធិន្ទ្រាធរាមហាក្សត្រ
ខេមរាជនា សមូហោភាស កម្ពុជឯករាជរដ្ឋបូរណសន្តិ សុភមង្គលា សិរីវិបុលា
ខេមរាស្រីពិរាស្ត្រ ព្រះចៅក្រុងកម្ពុជាធិបតី

(យោងតាមសេចក្តីក្រាបបង្គំទូលថ្វាយរបស់សម្តេចអគ្គមហាសេនាបតីតេជោ **ហ៊ុន សែន**
នាយករដ្ឋមន្ត្រី នៃព្រះរាជាណាចក្រកម្ពុជា)

ត្រាស់បង្គាប់

ផ្តល់គោរមងារ :

ឧកញ៉ា ភេជ្ជបណ្ឌិត គួច ម៉ៃលី

ជា

អ្នកឧកញ៉ា

ធ្វើនៅរាជធានីភ្នំពេញ ថ្ងៃទី ២៧ ខែសីហា ឆ្នាំ២០២១
ក្នុងព្រះបរមនាម និងតាមព្រះរាជត្រាស់បង្គាប់
ប្រមុខរដ្ឋស្តីទី

ចាស.ជ១០ម.ជ០ជ

សម្តេចវិបុលសេនាភក្តី សាយ ឈុំ
ជានាយករដ្ឋមន្ត្រីរងចាំការ
ឧបនាយករដ្ឋមន្ត្រីរងចាំការ
រដ្ឋមន្ត្រីទទួលបន្ទុកការិយាល័យគណៈរដ្ឋមន្ត្រី

កិត្តិនីតិកោសលបណ្ឌិត **ប៊ិន ឈិន**

ព្រះរាជក្រឹត្យ

នស/រកត/០៨២១/ ៤១៧

យើង

ព្រះករុណាព្រះបាទសម្តេចព្រះបរមនាថ នរោត្តម សីហមុនី
សមានភ្ជាមិជាតិសាសនា រក្ខតខត្តិយា ខេមរាដ្ឋារាស្ត្រ ពុទ្ធិន្ទ្រាធរាមហាក្សត្រ
ខេមរាជនា សម្ភូហោតាស កម្ពុជឯករាជរដ្ឋបូរណសន្តិ សុភមង្គលា សិរីវិបុលា
ខេមរាស្រីពិរាស្ត្រ ព្រះចៅក្រុងកម្ពុជាធិបតី

- បានទ្រង់យល់រដ្ឋធម្មនុញ្ញ នៃព្រះរាជាណាចក្រកម្ពុជា
- បានទ្រង់យល់ព្រះរាជក្រឹត្យលេខ នស/រកត/០៩១៨/៩២៥ ចុះថ្ងៃទី០៦ ខែកញ្ញា ឆ្នាំ២០១៨ ស្តីពីការតែងតាំងរាជរដ្ឋាភិបាល នៃព្រះរាជាណាចក្រកម្ពុជា
- បានទ្រង់យល់ព្រះរាជក្រឹត្យលេខ នស/រកត/០៣២០/៤២១ ចុះថ្ងៃទី៣០ ខែមីនា ឆ្នាំ២០២០ ស្តីពីការតែងតាំងនិងកែសម្រួលសមាសភាពរាជរដ្ឋាភិបាល នៃព្រះរាជាណាចក្រកម្ពុជា
- បានទ្រង់យ៉ាល់ព្រះរាជក្រមលេខ នស/រកម/០៦១៨/០១២ ចុះថ្ងៃទី២៨ ខែមិថុនា ឆ្នាំ២០១៨ ដែលប្រកាសឲ្យប្រើច្បាប់ស្តីពីការរៀបចំ និងការប្រព្រឹត្តទៅនៃគណៈរដ្ឋមន្ត្រី
- បានទ្រង់យល់ព្រះរាជក្រមលេខ នស/រកម/០១៩៦/០៨ ចុះថ្ងៃទី២៤ ខែមករា ឆ្នាំ១៩៩៦ ដែលប្រកាសឲ្យប្រើច្បាប់ស្តីពីការបង្កើតក្រសួងមហាផ្ទៃ
- បានទ្រង់យល់ព្រះរាជក្រឹត្យលេខ នស/រកត/០៥០១/១៧៨ ចុះថ្ងៃទី២២ ខែឧសភា ឆ្នាំ២០០១ ស្តីពីលក្ខន្តិកៈដោយឡែក នៃក្របខ័ណ្ឌមន្ត្រីនគរបាលជាតិកម្ពុជា
- បានទ្រង់យល់សេចក្តីក្រាបបង្គំទូលថ្វាយរបស់សម្តេចអគ្គមហាសេនាបតីតេជោ **ហ៊ុន សែន** នាយករដ្ឋមន្ត្រី នៃព្រះរាជាណាចក្រកម្ពុជា

ត្រាស់បង្គាប់

មាត្រា១ : ដំឡើងឋានន្តរស័ក្តិ **ឧត្តមសេនីយ៍ត្រី** ជាកិច្ចបញ្ចាមរណចំពោះវរសេនីយ៍ឯក **រស់ សុខា** អគ្គលេខ ២៦៥២៨ នាយនគរបាលជាន់ខ្ពស់ ក្របខ័ណ្ឌមន្ត្រីនគរបាលជាតិកម្ពុជា នៃក្រសួងមហាផ្ទៃ ដែលបានទទួលមរណភាព។

មាត្រា២ : សម្តេចអគ្គមហាសេនាបតីតេជោ **ហ៊ុន សែន** នាយករដ្ឋមន្ត្រី នៃព្រះរាជាណាចក្រកម្ពុជា ត្រូវទទួលបន្ទុកអនុវត្តព្រះរាជក្រឹត្យនេះ ចាប់ពីថ្ងៃឡាយព្រះហស្តលេខាតទៅ។

ធ្វើនៅរាជធានីភ្នំពេញ, ថ្ងៃទី ២៥ ខែសីហា ឆ្នាំ២០២១

ក្នុងព្រះបរមនាម និងតាមព្រះរាជក្រាស់បង្គាប់
ប្រមុខរដ្ឋស្តីទី

ភាសា.ខ្មែរ០៥.២០២

សម្តេចវិបុលសេនាភក្តី សាយ ឈុំ
បានចម្លងត្រឹមត្រូវតាមច្បាប់ដើម
ឧបនាយករដ្ឋមន្ត្រីទទួលការ
រដ្ឋមន្ត្រីទទួលបន្ទុកនាយការដ្ឋមន្ត្រី

កិត្តិនីតិកោសលមេបណ្ឌិត ម៉ិន ឈិន

ព្រះរាជក្រឹត្យ

នស/រកត/ ០៨២១/ ៥១៧

យើង

ព្រះករុណាព្រះបាទសម្តេចព្រះបរមនាថ នរោត្តម សីហមុនី
សមានភ្ជាមិជាតិសាសនា រក្ខតខត្តិយា ខេមរៈរដ្ឋរាស្ត្រ ពុទ្ធិន្ទ្រាធរាមហាក្សត្រ
ខេមរាជនា សមូហោភាស កម្ពុជឯករាជរដ្ឋបូរណសន្តិ សុភមង្គលា សិរីវិបុលា
ខេមរាស្រីពិរាស្ត្រ ព្រះចៅក្រុងកម្ពុជាធិបតី

- បានទ្រង់យល់រដ្ឋធម្មនុញ្ញ នៃព្រះរាជាណាចក្រកម្ពុជា
- បានទ្រង់យល់ព្រះរាជក្រឹត្យលេខ នស/រកត/០៩១៨/៩២៥ ចុះថ្ងៃទី០៦ ខែកញ្ញា ឆ្នាំ២០១៨ ស្តីពីការតែងតាំងរាជរដ្ឋាភិបាល នៃព្រះរាជាណាចក្រកម្ពុជា
- បានទ្រង់យល់ព្រះរាជក្រមលេខ នស/រកម/០៦១៨/០១២ ចុះថ្ងៃទី២៨ ខែមិថុនា ឆ្នាំ២០១៨ ដែលប្រកាសឲ្យប្រើច្បាប់ស្តីពីការរៀបចំ និងការប្រព្រឹត្តទៅនៃគណៈរដ្ឋមន្ត្រី
- បានទ្រង់យល់ព្រះរាជក្រមលេខ នស/រកម/០១៩៦/១១ ចុះថ្ងៃទី២៤ ខែមករា ឆ្នាំ១៩៩៦ ដែលប្រកាសឲ្យប្រើច្បាប់ស្តីពីការបង្កើតក្រសួងផែនការ
- បានទ្រង់យល់ព្រះរាជក្រឹត្យលេខ នស/រកត/១២១៨/១៤៩៣ ចុះថ្ងៃទី២៧ ខែធ្នូ ឆ្នាំ២០១៨ ស្តីពីការគ្រប់គ្រង និងបើកផ្តល់ប្រាក់បំណាច់ជូនទីប្រឹក្សា ជំនួយការ លេខាធិការ និងមន្ត្រីដែលមានឋានៈស្មើ
- បានទ្រង់យល់សេចក្តីក្រាបបង្គំទូលថ្វាយរបស់សម្តេចអគ្គមហាសេនាបតីតេជោ **ហ៊ុន សែន** នាយករដ្ឋមន្ត្រី នៃព្រះរាជាណាចក្រកម្ពុជា

ត្រាស់បង្គាប់

មាត្រា១ : ផ្ទេរសម្រួលការកិច្ចឯកឧត្តម **អ៊ុង ឌិសិដ្ឋ** ពីអតីតអគ្គលេខាធិការរង នៃអគ្គលេខាធិការដ្ឋានក្រុមប្រឹក្សាជាតិវិទ្យាសាស្ត្រ និងបច្ចេកវិទ្យា ទៅជាអគ្គលេខាធិការរង នៃអគ្គលេខាធិការដ្ឋានប្រជាជន និងការអភិវឌ្ឍរបស់ក្រសួងផែនការ មានឋានៈស្មើ **អគ្គនាយក**។

មាត្រា២ : សម្តេចអគ្គមហាសេនាបតីតេជោ **ហ៊ុន សែន** នាយករដ្ឋមន្ត្រី នៃព្រះរាជាណាចក្រកម្ពុជា ត្រូវទទួលបន្ទុកអនុវត្តព្រះរាជក្រឹត្យនេះ ចាប់ពីថ្ងៃឡាយព្រះហស្តលេខាតទៅ។

ធ្វើនៅរាជធានីភ្នំពេញ, ថ្ងៃទី ២៤ ខែសីហា ឆ្នាំ២០២១

ក្នុងព្រះបរមនាម និងតាមព្រះរាជត្រាស់បង្គាប់
ប្រមុខរដ្ឋស្តីទី

ការ.ជ.ប.ស.ប.ស

សម្តេចវិបុលសេនាអគ្គី សាយ ឈុំ
បានរក្សាទុកត្រឹមត្រូវនូវច្បាប់ដើម
ឧបនាយករដ្ឋមន្ត្រីប្រចាំការ
រដ្ឋមន្ត្រីទីស្តីការគណៈរដ្ឋមន្ត្រី

កិត្តិនីតិកោសលបណ្ឌិត ម៉ីន ឈិន

ព្រះរាជក្រឹត្យ

ន.ស/រកត/០៨២១/ ៦០០

យើង

ព្រះករុណាព្រះបាទសម្តេចព្រះបរមនាថ នរោត្តម សីហមុនី
សមានភូមិជាតិសាសនា រក្ខតខត្តិយា ខេមរារដ្ឋរាស្ត្រ ពុទ្ធិន្ទ្រាធរាមហាក្សត្រ
ខេមរាជនា សមូហោភាស កម្ពុជឯករាជរដ្ឋបូរណសន្តិ សុភមង្គលា សិរីវិបុលា
ខេមរាស្រីពិរាស្ត្រ ព្រះចៅក្រុងកម្ពុជាធិបតី

(តាមសេចក្តីក្រាបបង្គំទូលថ្វាយរបស់ សម្តេចអគ្គមហាសេនាបតីតេជោ ហ៊ុន សែន នាយករដ្ឋមន្ត្រីនៃព្រះរាជាណាចក្រកម្ពុជា)

ច្រោសព្រះរាជទាន

ទូវ

គ្រឿងឥស្សរិយយស តាមលំដាប់ថ្នាក់ ដល់មន្ត្រីរាជការ នៃក្រសួងសាធារណការ និងដឹកជញ្ជូន ចំនួន ១៥រូប៖

ក-គ្រឿងឥស្សរិយយស ព្រះរាជាណាចក្រកម្ពុជា ថ្នាក់ មហាសេរីវឌ្ឍន៍

លោក ហ៊ាង សុទ្ធាយុត្តិ

ខ-គ្រឿងឥស្សរិយយស សុវណ្ណារា ថ្នាក់ មហាសេរីវឌ្ឍន៍

១- លោក	ណុប សោភ័ណតារា	៣- លោក	អន ដារុធ
២- លោក	សាំង ប៊ុនថេន	៤- លោក	អ៊ីន សុធា

គ-គ្រឿងឥស្សរិយយស មុនីសារាតំណូ ថ្នាក់ មហាសេរីវឌ្ឍន៍

១- លោក	ស្រេង ស្រស់	២- លោក	សុខ ស្រ៊ិន

ឃ-គ្រឿងឥស្សរិយយស សុវណ្ណារា ថ្នាក់ មហាសេនា

១- លោកស្រី	ហ៊ីន សុវណ្ណា	៥- លោក	ពៅ ម៉ែងហ៊ៃ
២- លោក	រតន៍ សាម៉ន	៦- លោកស្រី	ឫទ្ធា ផានី
៣- លោក	ចេវ សុខេង	៧- លោក	អ៊ៀន ណុយ
៤- លោក	ណី សុណា	៨- លោក	ហេង ឫទ្ធិ

ធ្វើនៅរាជធានីភ្នំពេញ ថ្ងៃទី ២៤ ខែសីហា ឆ្នាំ២០២១
ក្នុងព្រះបរមនាម និងតាមព្រះរាជត្រាស់បង្គាប់
ប្រមុខរដ្ឋស្តីទី

ពាសាទ.ជ.ណ.ស.ជ.ណ

សម្តេចវិបុលសេនាតន្តី សាយ ឈុំ

ចានចម្លងត្រឹមត្រូវតាមច្បាប់ដើម
ឧបនាយករដ្ឋមន្ត្រីប្រចាំការ
រដ្ឋមន្ត្រីទទួលបន្ទុកទីស្តីការគណៈរដ្ឋមន្ត្រី

កិត្តិនីតិកោសលបណ្ឌិត ម៉ិន ឈិន

ព្រះរាជក្រឹត្យ

 នស/រកត/០៨២១/ ២០១

យើង

ព្រះករុណាព្រះបាទសម្តេចព្រះបរមនាថ នរោត្តម សីហមុនី
សមានភូមិជាតិសាសនា រក្ខតខត្តិយា ខេមរាជ្ជរាស្ត្រ ពុទ្ធិន្ទ្រាធរាមហាក្សត្រ
ខេមរាជនា សមូហោភាស កម្ពុជឯករាជរដ្ឋបូរណសន្តិ សុភមង្គលា សិរីវិបុលា
ខេមរាស្រីពិរាស្ត្រ ព្រះចៅក្រុងកម្ពុជាធិបតី

(តាមសេចក្តីក្រាបបង្គំទូលថ្វាយរបស់ សម្តេចអគ្គមហាសេនាបតីតេជោ ហ៊ុន សែន នាយករដ្ឋមន្ត្រីនៃព្រះរាជាណាចក្រកម្ពុជា)

ផ្ទ្រាសព្រះរាជទាន

ទូរ

គ្រឿងឥស្សរិយយស តាមលំដាប់ថ្នាក់ ចំនួន ១០២រូប៖

ក-គ្រឿងឥស្សរិយយស ព្រះរាជាណាចក្រកម្ពុជា ថ្នាក់ **មហាសេរីវឌ្ឍន៍**

១- ឧត្តមសេនីយ៍ត្រី	គឹម ណាន	អត្តលេខ	០០០៨៩៩
២- វរសេនីយ៍ឯក	ប៊ុន បេ	អត្តលេខ	០១៨៨៨៤
៣- វរសេនីយ៍ឯក	សោម សេដ្ឋា	អត្តលេខ	០១៨៨៨០
៤- វរសេនីយ៍ឯក	ហាស់ សុភាព	អត្តលេខ	០១៨៨៧៩
៥- វរសេនីយ៍ឯក	សេង ឫវ៉ា	អត្តលេខ	០២៨៦៩៩
៦- វរសេនីយ៍ឯក	សុខ ហ្ជន	អត្តលេខ	០០២៧៥១
៧- វរសេនីយ៍ទោ	ជា សារិន	អត្តលេខ	០២៨៦៩០
៨- វរសេនីយ៍ទោ	សេង ឬទ្ធី	អត្តលេខ	០៤១២៧៨
៩- វរសេនីយ៍ទោ	ទុង សុខ	អត្តលេខ	០១៨៨៩៦
១០- វរសេនីយ៍ទោ	នៅ វន	អត្តលេខ	០១៨៨៩៧
១១- វរសេនីយ៍ទោ	ឃុន យ៉ុន	អត្តលេខ	០១៨៨៩២

ខ-គ្រឿងឥស្សរិយយស **មុនីសាវ៉ាតំណូ** ថ្នាក់ **មហាសេរីវឌ្ឍន៍**

១- ឧត្តមសេនីយ៍ទោ	មឿន សាម៉ន	អត្តលេខ	០១៨៨៧៧
២- ឧត្តមសេនីយ៍ត្រី	ពីក ផាណ្ណា	អត្តលេខ	០១៨៨៨៥
៣- ឧត្តមសេនីយ៍ត្រី	ញ៉ុក ភន់	អត្តលេខ	០០៩៩២៦
៤- វរសេនីយ៍ឯក	ឌួន ហេង	អត្តលេខ	០០១០៥៦
៥- វរសេនីយ៍ឯក	ហ្ជត សុវណ្ណារ័ត្ន	អត្តលេខ	០១៨៨៨៣
៦- វរសេនីយ៍ទោ	ឈុន អ៊ា	អត្តលេខ	០០៩៩២៧

ROYAUME DU CAMBODGE LE MINISTRE DU PALAIS ROYAL

គ-គ្រឿងឥស្សរិយយស ព្រះរាជាណាចក្រកម្ពុជា ថ្នាក់ មហាសេនា

១-	វរសេនីយ៍ឯក	ចន ពិសិដ្ឋ	អត្តលេខ ០០២៧៣៦
២-	វរសេនីយ៍ឯក	យ៉ាន់ វិបុល	អត្តលេខ ០២៨៦៩៧
៣-	វរសេនីយ៍ឯក	មាស ស៊ីប	អត្តលេខ ០២៨៧០២
៤-	វរសេនីយ៍ទោ	ប៉ាល់ សារ៉ា	អត្តលេខ ០២៨៧១១
៥-	វរសេនីយ៍ទោ	ញ៉ែម សារិន	អត្តលេខ ០៤១២៩០
៦-	វរសេនីយ៍ទោ	សៅ សុផៃ	អត្តលេខ ០៤៧១៩៣
៧-	វរសេនីយ៍ទោ	ឡេង ឈី	អត្តលេខ ០៥៧៨២០
៨-	វរសេនីយ៍ទោ	ហ៊ីន ប៊ុនហ៊ាង	អត្តលេខ ០៦៤២៩១
៩-	វរសេនីយ៍ទោ	អួន សារ៉ុត	អត្តលេខ ០២៨៧១៩
១០-	វរសេនីយ៍ទោ	ណេ សារៀប	អត្តលេខ ០៥៧៧៧៣

ឃ-គ្រឿងឥស្សរិយយស ព្រះរាជាណាចក្រកម្ពុជា ថ្នាក់ ធិបតីន្ធ

១-	វរសេនីយ៍ទោ	វង កុសល	អត្តលេខ ១១៤៦៩១
២-	វរសេនីយ៍ទោ	ព្រុំ សុខា	អត្តលេខ ០៤៨១៩៦
៣-	វរសេនីយ៍ទោ	ស្រី ផុល	អត្តលេខ ០២៨៦៨៣
៤-	វរសេនីយ៍ទោ	គឹម ចិត្រា	អត្តលេខ ០៥៧៨៨០
៥-	វរសេនីយ៍ទោ	សឹង សុភាព	អត្តលេខ ០២៨៧១៦
៦-	វរសេនីយ៍ទោ	ឈាន ផណ្ណា	អត្តលេខ ០៦៤៣៧៤
៧-	វរសេនីយ៍ត្រី	មុំ បញ្ញា	អត្តលេខ ០២៨៧០៦
៨-	វរសេនីយ៍ត្រី	សរ ម៉ានិត្យ	អត្តលេខ ០៥៧៧៥៦
៩-	វរសេនីយ៍ត្រី	ទួន អេង	អត្តលេខ ០២៨៧០៩
១០-	វរសេនីយ៍ត្រី	ជា ឬទ្ធី	អត្តលេខ ០២៨៦៨៨
១១-	វរសេនីយ៍ត្រី	ហង្ស គង់	អត្តលេខ ០២៨៦៨១
១២-	វរសេនីយ៍ត្រី	ទេព ស៊ីយន	អត្តលេខ ០៥៧៧៤០
១៣-	វរសេនីយ៍ត្រី	អ៊ិន នី	អត្តលេខ ០១៨៨៩៥
១៤-	វរសេនីយ៍ត្រី	ឆាន តារា	អត្តលេខ ០១៨៩០៧
១៥-	វរសេនីយ៍ត្រី	ផ្ទ សុភាព	អត្តលេខ ០២៨៧២០
១៦-	វរសេនីយ៍ត្រី	ផេត វណ្ណា	អត្តលេខ ០៣៦៦៨៩
១៧-	វរសេនីយ៍ត្រី	ណៃ សុវណ្ណី	អត្តលេខ ០៤១៣០៩
១៨-	វរសេនីយ៍ត្រី	ផៅ ស៊ីណាន	អត្តលេខ ០៤១៣០៧
១៩-	អនុសេនីយ៍ឯក	ខៀវ សុវណ្ណី	អត្តលេខ ០៥៧៨៦៨

ង-គ្រឿងឥស្សរិយយស ព្រះរាជាណាចក្រកម្ពុជា ថ្នាក់ សេនា

១-	វរសេនីយ៍ទោ	ផៃ សាយ៉ាន្ត	អត្តលេខ ០៤៧១៩៩
២-	វរសេនីយ៍ទោ	ឈឹម ផុល	អត្តលេខ ០៥៧៩២០
៣-	វរសេនីយ៍ទោ	ឈុន ហាយ	អត្តលេខ ០៥៧៨៦៥
៤-	វរសេនីយ៍ទោ	ឡាក់ សុខុម	អត្តលេខ ០១៨៩១៦

៥- វរសេនីយ៍ទោ	ឆាយ រ៉ាន់ធឿន	អគ្គលេខ	០៦៤៣៦២
៦- វរសេនីយ៍ទោ	ជា ស៊ាប	អគ្គលេខ	០២១៧១៣
៧- វរសេនីយ៍ទោ	រស់ សុផាត	អគ្គលេខ	០៥៧៨៥៣
៨- វរសេនីយ៍ទោ	ហម ចន្ថា	អគ្គលេខ	០២៨៧០០
៩- វរសេនីយ៍ទោ	អ៊ាម មករា	អគ្គលេខ	០៨៥៨៨២
១០- វរសេនីយ៍ត្រី	អ៊ុំ វីរៈ	អគ្គលេខ	០៦៤២៥៨
១១- វរសេនីយ៍ត្រី	ថោង រស្មី	អគ្គលេខ	១១៤៧០០
១២- វរសេនីយ៍ត្រី	ភិន ម៉ាឡា	អគ្គលេខ	០៨៥៨១៨
១៣- វរសេនីយ៍ត្រី	ស្ងួន ញ៉ិល	អគ្គលេខ	០៨៥៨១៣
១៤- វរសេនីយ៍ត្រី	ស៊ុន សារឿន	អគ្គលេខ	០៨៥៨២៤
១៥- វរសេនីយ៍ត្រី	ហ៊ែ ទៀក	អគ្គលេខ	១១៤៦៤៧
១៦- វរសេនីយ៍ត្រី	អ៊ីម ឌារ៉ា	អគ្គលេខ	០២៨៦៨៥
១៧- វរសេនីយ៍ត្រី	ឆូច សាមន់	អគ្គលេខ	០៥៧៩០៦
១៨- វរសេនីយ៍ត្រី	ឈន់ ចាន់	អគ្គលេខ	០៥៧៩១០
១៩- វរសេនីយ៍ត្រី	រ៉ា ប៊ុនធឿន	អគ្គលេខ	០៦៤៣៤៩
២០- វរសេនីយ៍ត្រី	ឌី ចន្ថា	អគ្គលេខ	០៥៧៩០៣
២១- វរសេនីយ៍ត្រី	ម៉ៅ សារ៉ី	អគ្គលេខ	០៤១៣០៨
២២- វរសេនីយ៍ត្រី	ចាន់ សារុន	អគ្គលេខ	០២៨៦៩៦
២៣- វរសេនីយ៍ត្រី	ធា ប៊ុនធឿន	អគ្គលេខ	១១៤៨៦៨
២៤- វរសេនីយ៍ត្រី	ឃុត រ៉ុន្ថា	អគ្គលេខ	០៤៧១៩៥
២៥- វរសេនីយ៍ត្រី	ទៀប សុភាព	អគ្គលេខ	០៦៤២៥១
២៦- វរសេនីយ៍ត្រី	ប្រាក់ សែ	អគ្គលេខ	០២៨៧០៨
២៧- វរសេនីយ៍ត្រី	ស៊ុន សុផាត	អគ្គលេខ	០៩៣២៣៦
២៨- វរសេនីយ៍ត្រី	សំ ផាន់	អគ្គលេខ	១១៤៦៤៦
២៩- វរសេនីយ៍ត្រី	ផ្ទ សារ៉ន	អគ្គលេខ	០៨៥៨២៥
៣០- វរសេនីយ៍ត្រី	រុណ សារឿន	អគ្គលេខ	០៥៧៧៩២
៣១ វរសេនីយ៍ត្រី	ស្រី សោភ័ណ្ឌ	អគ្គលេខ	០៥៧៩០០
៣២ វរសេនីយ៍ត្រី	ស៊ាង ហេង	អគ្គលេខ	០៤១២៨៦
៣៣ អនុសេនីយ៍ឯក	អ៊ែម ផ្ស៊ីក	អគ្គលេខ	០៦៤២៥៤
៣៤ អនុសេនីយ៍ឯក	ប៊ីត ប៊ីតធឿន	អគ្គលេខ	០៩៣២៥៣
៣៥ អនុសេនីយ៍ឯក	ច្រែង វិចិត្រ	អគ្គលេខ	០១៨៨៨១
៣៦ អនុសេនីយ៍ឯក	ឈុន សារឿន	អគ្គលេខ	០៦៤២៥៣
៣៧ អនុសេនីយ៍ឯក	ឡាយ ធី	អគ្គលេខ	០៦៤៣៨០
៣៨ អនុសេនីយ៍ឯក	ឌួ ពៅ	អគ្គលេខ	០៥៧៧៨៨
៣៩ អនុសេនីយ៍ឯក	យ៉ីម ទ្រី	អគ្គលេខ	០៦៤២៥៩
៤០ អនុសេនីយ៍ឯក	អ្លួន ម៉ាន់	អគ្គលេខ	០៥៧៨៤៦

៤១ អនុសេនីយ៍ឯក	ធា សិទ្ធិ	អត្តលេខ	០៦៤៣២៩
៤២ អនុសេនីយ៍ឯក	ទុយ ធា	អត្តលេខ	១៤០០៣៧
៤៣ អនុសេនីយ៍ឯក	សរ សារ៉ាវី	អត្តលេខ	០៥៧៧៩១
៤៤ អនុសេនីយ៍ឯក	ហ៊ីម ប៊ុនហុង	អត្តលេខ	០៤១២៨១
៤៥ អនុសេនីយ៍ឯក	អ៊ាន សុខា	អត្តលេខ	០៤១២៧៧
៤៦ អនុសេនីយ៍ឯក	ហ្ជត កែវ	អត្តលេខ	០៤៧១៩៨
៤៧ អនុសេនីយ៍ឯក	ហុង រ៉ុត្ថា	អត្តលេខ	០៥៧៨០៩
៤៨ អនុសេនីយ៍ទោ	ចេះ ភ្ជ្ជ	អត្តលេខ	១១៤៧២៦
៤៩ អនុសេនីយ៍ទោ	ជា ប៊ុនសេង	អត្តលេខ	០៥៧៨៥២
៥០ អនុសេនីយ៍ទោ	រស់ សុភា	អត្តលេខ	០៤១២៧៦
៥១ អនុសេនីយ៍ទោ	អ្ជន សំអុល	អត្តលេខ	០៦៤៣១៥
៥២ អនុសេនីយ៍ទោ	ម៉ែ សាមាន	អត្តលេខ	០៥៧៨០១
៥៣ អនុសេនីយ៍ទោ	យ៉ង់ ស៊ីថា	អត្តលេខ	០៥៧៧៦៤
៥៤ អនុសេនីយ៍ទោ	ស៊ិន គឹ	អត្តលេខ	០៥៧៧៧៤
៥៥ អនុសេនីយ៍ទោ	ឌួន ហ្ជន	អត្តលេខ	០៨៥៨១៦

ច-ក្រឿងឥស្សរិយយស ព្រះរាជាណាចក្រកម្ពុជា ថ្នាក់ **អសញ្ញាធិ**

អនុសេនីយ៍ឯក	អ៊ីល សារ៉ន	អត្តលេខ	០៥៧៧៣៦

ធ្វើនៅរាជធានីភ្នំពេញ ថ្ងៃទី ២៥ ខែសីហា ឆ្នាំ២០២១

ក្នុងព្រះបរមនាម និងតាមព្រះរាជត្រាស់បង្គាប់

ប្រមុខរដ្ឋស្តីទី

លេខ.២១០៥.២០១

សម្តេចវិបុលសេនាភក្តី សាយ ឈុំ

ឧបនាយករដ្ឋមន្ត្រីប្រចាំការ

រដ្ឋមន្ត្រីទទួលបន្ទុកទីស្តីការគណៈរដ្ឋមន្ត្រី

កិត្តិនីតិកោសលបណ្ឌិត ម៉ិន ឈិន

ព្រះរាជក្រឹត្យ

នស/រកត/០៨២១/២០៤ យើង

ព្រះករុណាព្រះបាទសម្តេចព្រះបរមនាថ នរោត្តម សីហមុនី
សមានភូមិជាតិសាសនា អ្នកនយោបាយ ខេមរារដ្ឋរាស្ត្រ ពុទ្ធិន្ទ្រាធរាមហាក្សត្រ
ខេមរាជនា សម្ងួហោតាស កម្ពុជឯករាជរដ្ឋបូរណសន្តិ សុភមង្គលា សិរីវិបុលា
ខេមរាស្រីពិរាស្ត្រ ព្រះចៅក្រុងកម្ពុជាធិបតី

- បានទ្រង់យល់រដ្ឋធម្មនុញ្ញ នៃព្រះរាជាណាចក្រកម្ពុជា
- បានទ្រង់យល់ព្រះរាជក្រឹត្យលេខ នស/រកត/០៩១៨/៩២៥ ចុះថ្ងៃទី០៦ ខែកញ្ញា ឆ្នាំ២០១៨ ស្តីពីការតែងតាំងរាជរដ្ឋាភិបាល នៃព្រះរាជាណាចក្រកម្ពុជា
- បានទ្រង់យល់ព្រះរាជក្រឹត្យលេខ នស/រកត/០៣២០/៨២១ ចុះថ្ងៃទី៣០ ខែមីនា ឆ្នាំ២០២០ ស្តីពីការតែងតាំងនិងកែសម្រួលសមាសភាពរាជរដ្ឋាភិបាល នៃព្រះរាជាណាចក្រកម្ពុជា
- បានទ្រង់យល់ព្រះរាជក្រមលេខ នស/រកម/០៦១៨/០១២ ចុះថ្ងៃទី២៨ ខែមិថុនា ឆ្នាំ២០១៨ ដែលប្រកាសឲ្យប្រើច្បាប់ស្តីពីការរៀបចំ និងការប្រព្រឹត្តទៅនៃគណៈរដ្ឋមន្ត្រី
- បានទ្រង់យល់ព្រះរាជក្រមលេខ នស/រកម/០៦១៨/០០៨ ចុះថ្ងៃទី២១ ខែមិថុនា ឆ្នាំ២០១៨ ដែលប្រកាសឲ្យប្រើច្បាប់ស្តីពីសញ្ជាតិ
- បានទ្រង់យល់សេចក្តីក្រាបបង្គំទូលថ្វាយរបស់សម្តេចអគ្គមហាសេនាបតីតេជោ **ហ៊ុន សែន** នាយករដ្ឋមន្ត្រី នៃព្រះរាជាណាចក្រកម្ពុជា

ត្រាស់បង្គាប់

មាត្រា១ : ផ្តល់សញ្ជាតិខ្មែរ ដោយសញ្ជាតូបនីយកម្មដល់លោក **លី យុងបុង** (LEE KYOUNGBONG) ជនជាតិកូរ៉េ សញ្ជាតិវ៉ានូទូ កើតនៅថ្ងៃទី១៨ ខែមេសា ឆ្នាំ១៩៨០ នៅសាធារណរដ្ឋកូរ៉េ ដោយប្តូរឈ្មោះជា **ហ្សាង ហ៊ីម** (FRANK HAM)។

មាត្រា២ : សម្តេចអគ្គមហាសេនាបតីតេជោ **ហ៊ុន សែន** នាយករដ្ឋមន្ត្រី នៃព្រះរាជាណាចក្រកម្ពុជា ត្រូវទទួលបន្ទុកអនុវត្តព្រះរាជក្រឹត្យនេះ ចាប់ពីថ្ងៃឡាយព្រះហស្តលេខាតទៅ ។

ធ្វើនៅរាជធានីភ្នំពេញ, ថ្ងៃទី២៤ ខែសីហា ឆ្នាំ២០២១
ក្នុងព្រះបរមនាម និងតាមព្រះរាជត្រាស់បង្គាប់
ប្រមុខរដ្ឋស្តីទី

លេខ.២០០៥.២១០

សម្តេចវិបុលសេនាភក្តី សាយ ឈុំ
បានចម្លងត្រឹមត្រូវតាមច្បាប់ដើម
ឧត្តមនាយករដ្ឋមន្ត្រីប្រចាំការ
រដ្ឋមន្ត្រីទទួលបន្ទុកអគ្គលេខាធិការដ្ឋានគណៈរដ្ឋមន្ត្រី

ជ.ត.ន.ស.ប.ជ.ត ម៉ីន ឈិន

ព្រះរាជក្រឹត្យ

នស/រកត/ ០៩២១/ ២០៣

យើង

ព្រះករុណាព្រះបាទសម្តេចព្រះបរមនាថ នរោត្តម សីហមុនី
សមានភ្ជាមិជាតិសាសនា រក្ខតខត្តិយា ខេមរារដ្ឋារាស្ត្រ ពុទ្ធិន្ទ្រាធរាមហាក្សត្រ
ខេមរាជនា សមូហោភាស កម្ពុជឯករាជរដ្ឋបូរណសន្តិ សុភមង្គលា សិរីវិបុលា
ខេមរាស្រីពិរាស្ត្រ ព្រះចៅក្រុងកម្ពុជាធិបតី

- បានទ្រង់យល់រដ្ឋធម្មនុញ្ញ នៃព្រះរាជាណាចក្រកម្ពុជា
- បានទ្រង់យល់ព្រះរាជក្រឹត្យលេខ នស/រកត/០៩១៨/៩២៥ ចុះថ្ងៃទី០៦ ខែកញ្ញា ឆ្នាំ២០១៨ ស្តីពីការតែងតាំងរាជរដ្ឋាភិបាល នៃព្រះរាជាណាចក្រកម្ពុជា
- បានទ្រង់យល់ព្រះរាជក្រឹត្យលេខ នស/រកត/០៣២០/៤២១ ចុះថ្ងៃទី៣០ ខែមីនា ឆ្នាំ២០២០ ស្តីពីការតែងតាំង និងកែសម្រួលសមាសភាពរាជរដ្ឋាភិបាល នៃព្រះរាជាណាចក្រកម្ពុជា
- បានទ្រង់យល់ព្រះរាជក្រមលេខ នស/រកម/០៦១៨/០១២ ចុះថ្ងៃទី២៨ ខែមិថុនា ឆ្នាំ២០១៨ ដែលប្រកាសឲ្យប្រើច្បាប់ស្តីពីការរៀបចំ និងការប្រព្រឹត្តទៅនៃគណៈរដ្ឋមន្ត្រី
- បានទ្រង់យល់ព្រះរាជក្រមលេខ នស/រកម/០១៩៦/០៨ ចុះថ្ងៃទី២៤ ខែមករា ឆ្នាំ១៩៩៦ ដែលប្រកាសឲ្យប្រើច្បាប់ស្តីពីការបង្កើតក្រសួងមហាផ្ទៃ
- បានទ្រង់យល់ព្រះរាជក្រឹត្យលេខ នស/រកត/១២១៨/១៥៩៣ ចុះថ្ងៃទី២៧ ខែធ្នូ ឆ្នាំ២០១៨ ស្តីពីការគ្រប់គ្រង និងបើកផ្តល់ប្រាក់បំណាច់ជូនទីប្រឹក្សា ជំនួយការ លេខាធិការ និងមន្ត្រីដែលមានឋានៈស្មើ
- បានទ្រង់យល់សេចក្តីក្រាបបង្គំទូលថ្វាយរបស់សម្តេចអគ្គមហាសេនាបតីតេជោ **ហ៊ុន សែន** នាយករដ្ឋមន្ត្រី នៃព្រះរាជាណាចក្រកម្ពុជា

ត្រាស់បង្គាប់

មាត្រា១ : តែងតាំង និងផ្តល់ឋានៈឯកឧត្តម **ឃី គឹមណាង** ជាទីប្រឹក្សាសម្តេចក្រឡាហោម **ស ខេង** ឧបនាយករដ្ឋមន្ត្រី រដ្ឋមន្ត្រីក្រសួងមហាផ្ទៃ មានឋានៈស្មើ **អគ្គនាយក** បន្ថែមលើមុខងារបច្ចុប្បន្ន ដោយពុំទទួលយកប្រាក់បំណាច់មុខងារ។

មាត្រា២ : សម្តេចអគ្គមហាសេនាបតីតេជោ **ហ៊ុន សែន** នាយករដ្ឋមន្ត្រី នៃព្រះរាជាណាចក្រកម្ពុជា ត្រូវទទួលបន្ទុកអនុវត្តព្រះរាជក្រឹត្យនេះ ចាប់ពីថ្ងៃឡាយព្រះហស្តលេខាតទៅ។

ធ្វើនៅរាជធានីភ្នំពេញ, ថ្ងៃទី ០៣ ខែកញ្ញា ឆ្នាំ២០២១
ក្នុងព្រះបរមនាម និងតាមព្រះរាជត្រាស់បង្គាប់
ប្រមុខរដ្ឋស្តីទី

ការណ-ជ១០ម. ២១១

សម្តេចតិចណាសេនាភក្តី សាយ ឈុំ
ប្រធានតុលាការកំពូល
ប្រធានក្រុមប្រឹក្សាធម្មនុញ្ញ

ចម្លងត្រឹមត្រូវតាមច្បាប់ដើម
ឧបនាយករដ្ឋមន្ត្រីប្រចាំការ
រដ្ឋមន្ត្រីទីស្តីការគណៈរដ្ឋមន្ត្រី

កិត្តិនីតិកោសលបណ្ឌិត ប៊ិន ឈិន

ព្រះរាជាណាចក្រកម្ពុជា
ជាតិ សាសនា ព្រះមហាក្សត្រ

រាជរដ្ឋាភិបាលកម្ពុជា

លេខ : ១២២...អនក្រ.បក

អនុក្រឹត្យ
ស្តីពី
ការធ្វើអនុបយោគប្តូរចំណាត់ថ្នាក់ពីទ្រព្យសម្បត្តិសាធារណៈរបស់រដ្ឋ មកជាទ្រព្យសម្បត្តិឯកជនរបស់រដ្ឋ

រាជរដ្ឋាភិបាល

- បានឃើញរដ្ឋធម្មនុញ្ញ នៃព្រះរាជាណាចក្រកម្ពុជា
- បានឃើញព្រះរាជក្រឹត្យលេខ នស/រកត/០៩១៨/៩២៥ ចុះថ្ងៃទី០៦ ខែកញ្ញា ឆ្នាំ២០១៨ ស្តីពីការតែងតាំងរាជរដ្ឋាភិបាល នៃព្រះរាជាណាចក្រកម្ពុជា
- បានឃើញព្រះរាជក្រឹត្យលេខ នស/រកត/០៣២០/៤២១ ចុះថ្ងៃទី ៣០ ខែមីនា ឆ្នាំ២០២០ ស្តីពីការតែងតាំងនិងកែសម្រួលសមាសភាពរាជរដ្ឋាភិបាល នៃព្រះរាជាណាចក្រកម្ពុជា
- បានឃើញព្រះរាជក្រមលេខ នស/រកម/០៦១៨/០១២ ចុះថ្ងៃទី២៨ ខែមិថុនា ឆ្នាំ២០១៨ ដែលប្រកាសឱ្យប្រើច្បាប់ស្តីពីការរៀបចំ និងការប្រព្រឹត្តទៅនៃគណៈរដ្ឋមន្ត្រី
- បានឃើញព្រះរាជក្រមលេខ នស/រកម/០១៩៦/១៨ ចុះថ្ងៃទី២៤ ខែមករា ឆ្នាំ១៩៩៦ ដែលប្រកាសឱ្យប្រើច្បាប់ស្តីពីការបង្កើតក្រសួងសេដ្ឋកិច្ច និងហិរញ្ញវត្ថុ
- បានឃើញព្រះរាជក្រមលេខ នស/រកម/០៥០៨/០១៦ ចុះថ្ងៃទី១៣ ខែឧសភា ឆ្នាំ២០០៨ ដែលប្រកាសឱ្យប្រើច្បាប់ស្តីពីប្រព័ន្ធហិរញ្ញវត្ថុសាធារណៈ
- បានឃើញព្រះរាជក្រមលេខ នស/រកម /០៨០១ /១៤ ចុះថ្ងៃទី ៣០ ខែ សីហា ឆ្នាំ២០០១ ដែលប្រកាសឱ្យប្រើច្បាប់ភូមិបាល នៃព្រះរាជាណាចក្រកម្ពុជា
- បានឃើញព្រះរាជក្រឹត្យលេខ នស/រកត/០៨០៦/១៤៣៣៩ ចុះថ្ងៃទី០៣ ខែសីហា ឆ្នាំ២០០៦ ស្តីពីគោលការណ៍និងបញ្ញត្តិអន្តរកាលនៃការធ្វើអនុបយោគទ្រព្យសម្បត្តិសាធារណៈរបស់រដ្ឋ និងរបស់នីតិបុគ្គលសាធារណៈ
- បានឃើញអនុក្រឹត្យលេខ ១២៩ អនក្រ.បក ចុះថ្ងៃទី២៧ ខែវិច្ឆិកា ឆ្នាំ២០០៦ ស្តីពីវិធាន និងនីតិវិធីនៃការធ្វើអនុបយោគទ្រព្យសម្បត្តិសាធារណៈរបស់រដ្ឋ និងរបស់នីតិបុគ្គលសាធារណៈ
- បានឃើញអនុក្រឹត្យលេខ ៦៦ អនក្រ.បក ចុះថ្ងៃទី២៧ ខែមេសា ឆ្នាំ២០១៧ ស្តីពីវិធាន និងនីតិវិធីនៃការគ្រប់គ្រងបញ្ជីសារពើភណ្ឌទ្រព្យសម្បត្តិរដ្ឋ
- លិខិតលេខ៩១៤ ប.ស្ថ ចុះថ្ងៃទី០២ ខែកក្កដា ឆ្នាំ២០២១ របស់ក្រសួងបរិស្ថាន

សម្រេច

មាត្រា ១.-

ត្រូវបានធ្វើអនុបយោគទីតាំងមជ្ឈមណ្ឌលធនធានតំបន់ឆ្នេរខេត្តកែប ដែលមានទីតាំងស្ថិតនៅភូមិកែប សង្កាត់កែប ក្រុងកែប ខេត្តកែប ពីទ្រព្យសម្បត្តិសាធារណៈរបស់រដ្ឋ មកជាទ្រព្យសម្បត្តិឯកជនរបស់រដ្ឋ។

មាត្រា២.-

ផ្ទៃដីដែលបានធ្វើអនុបយោគដូចមានកំណត់ក្នុង មាត្រា១ ត្រូវបន្តនីតិវិធីដោយក្រសួងបរិស្ថានដែលជាអាជ្ញាធរកាន់កាប់ និងក្រសួងសេដ្ឋកិច្ច និងហិរញ្ញវត្ថុ ដែលជាអាជ្ញាធរគ្រប់គ្រង ព្រមទាំងសហការជាមួយក្រសួង-ស្ថាប័នពាក់ព័ន្ធ និងអាជ្ញាធរដែនដី ក្នុងការលុបចេញពីបញ្ជីសារពើភណ្ឌទ្រព្យសម្បត្តិរដ្ឋ ស្របតាមនីតិវិធីជាធរមាន។

មាត្រា៣.-

បទប្បញ្ញត្តិទាំងឡាយណាដែលមានខ្លឹមសារផ្ទុយនឹងអនុក្រឹត្យនេះ ត្រូវចាត់ទុកជានិរាករណ៍។

មាត្រា៤.-

រដ្ឋមន្ត្រីទទួលបន្ទុកទីស្តីការគណៈរដ្ឋមន្ត្រី រដ្ឋមន្ត្រីក្រសួងសេដ្ឋកិច្ច និងហិរញ្ញវត្ថុ រដ្ឋមន្ត្រីក្រសួងបរិស្ថាន រដ្ឋមន្ត្រីគ្រប់ក្រសួង-ប្រធានស្ថាប័នពាក់ព័ន្ធ និងអភិបាលនៃគណៈអភិបាលខេត្តកែប ត្រូវអនុវត្តអនុក្រឹត្យនេះ តាមភារកិច្ចរៀងៗខ្លួន ចាប់ពីថ្ងៃចុះហត្ថលេខាតទៅ។

ថ្ងៃ ចន្ទ ១១ រោច ខែ ទុតិយាសាឍ ឆ្នាំឆ្លូវ ត្រីស័ក ព.ស.២៥៦៥
ធ្វើនៅរាជធានីភ្នំពេញ ថ្ងៃទី ៤ ខែ សីហា ឆ្នាំ២០២១

នាយករដ្ឋមន្ត្រី

សម្តេចអគ្គមហាសេនាបតីតេជោ ហ៊ុន សែន

កន្លែងទទួល÷

- ក្រសួងព្រះបរមរាជវាំង
- អគ្គលេខាធិការដ្ឋានក្រុមប្រឹក្សាធម្មនុញ្ញ
- អគ្គលេខាធិការដ្ឋានព្រឹទ្ធសភា
- អគ្គលេខាធិការដ្ឋានរដ្ឋសភា
- ខុទ្ទកាល័យសម្តេចតេជោនាយករដ្ឋមន្ត្រី
- ខុទ្ទកាល័យសម្តេច ឯកឧត្តម លោកជំទាវឧបនាយករដ្ឋមន្ត្រី
- ផ្ទះមាត្រា៤
- រាជកិច្ច
- ឯកសារ-កាលប្បវត្តិ

ព្រះរាជាណាចក្រកម្ពុជា
ជាតិ សាសនា ព្រះមហាក្សត្រ

រាជរដ្ឋាភិបាលកម្ពុជា
លេខ: ១៣២ អនក្រ.បក

អនុក្រឹត្យ
ស្តីពី
ការធ្វើអនុប្បយោគ

រាជរដ្ឋាភិបាល

- បានឃើញរដ្ឋធម្មនុញ្ញ នៃព្រះរាជាណាចក្រកម្ពុជា
- បានឃើញព្រះរាជក្រឹត្យលេខ នស/រកត/០៩១៨/៩២៥ ចុះថ្ងៃទី០៦ ខែកញ្ញា ឆ្នាំ២០១៨ ស្តីពីការតែងតាំងរាជរដ្ឋាភិបាល នៃព្រះរាជាណាចក្រកម្ពុជា
- បានឃើញព្រះរាជក្រមលេខ នស/រកម/១១២០/០៣០ ចុះថ្ងៃទី១២ ខែវិច្ឆិកា ឆ្នាំ២០២០ ដែលប្រកាសឱ្យប្រើច្បាប់ស្តីពីការគ្រប់គ្រង ការប្រើប្រាស់ និងការចាត់ចែងលើទ្រព្យសម្បត្តិរដ្ឋ
- បានឃើញព្រះរាជក្រឹត្យលេខ នស/រកត/០៣២០/៤២១ ចុះថ្ងៃទី៣០ ខែមីនា ឆ្នាំ២០២០ ស្តីពីការតែងតាំងនិងកែសម្រួលសមាសភាពរាជរដ្ឋាភិបាល នៃព្រះរាជាណាចក្រកម្ពុជា
- បានឃើញព្រះរាជក្រមលេខ នស/រកម/០៦១៨/០១២ ចុះថ្ងៃទី២៨ ខែមិថុនា ឆ្នាំ២០១៨ ដែលប្រកាសឱ្យប្រើច្បាប់ស្តីពីការរៀបចំ និងការប្រព្រឹត្តទៅនៃគណៈរដ្ឋមន្ត្រី
- បានឃើញព្រះរាជក្រមលេខ នស/រកម/០១៩៦/១៨ ចុះថ្ងៃទី២៤ ខែមករា ឆ្នាំ១៩៩៦ ដែលប្រកាសឱ្យប្រើច្បាប់ស្តីពីការបង្កើតក្រសួងសេដ្ឋកិច្ច និងហិរញ្ញវត្ថុ
- បានឃើញព្រះរាជក្រមលេខ នស/រកម/០១៩៦/១៣ ចុះថ្ងៃទី២៤ ខែមករា ឆ្នាំ១៩៩៦ ដែលប្រកាសឱ្យប្រើច្បាប់ស្តីពីការបង្កើតក្រសួងកសិកម្ម រុក្ខាប្រមាញ់ និងនេសាទ
- បានឃើញព្រះរាជក្រមលេខ នស/រកម/០៨០១/១៤ ចុះថ្ងៃទី៣០ ខែសីហា ឆ្នាំ២០០១ ដែលប្រកាសឱ្យប្រើច្បាប់ភូមិបាល នៃព្រះរាជាណាចក្រកម្ពុជា
- បានឃើញព្រះរាជក្រឹត្យលេខ នស/រកត/០៨០៦/៣៣៩ ចុះថ្ងៃទី០៣ ខែសីហា ឆ្នាំ២០០៦ ស្តីពីគោលការណ៍ និងបទប្បញ្ញត្តិអន្តរកាលនៃការធ្វើអនុប្បយោគទ្រព្យសម្បត្តិសាធារណៈរបស់រដ្ឋ និងរបស់នីតិបុគ្គលសាធារណៈ
- បានឃើញអនុក្រឹត្យលេខ ១២៩ អនក្រ.បក ចុះថ្ងៃទី២៧ ខែវិច្ឆិកា ឆ្នាំ២០០៦ ស្តីពីវិធាន និងនីតិវិធីនៃការធ្វើអនុបយោគទ្រព្យសម្បត្តិសាធារណៈរបស់រដ្ឋ និងរបស់នីតិបុគ្គលសាធារណៈ
- លិខិតលេខ ៥៣២ សជណ ចុះថ្ងៃទី២០ ខែឧសភា ឆ្នាំ២០២០ របស់ទីស្តីការគណៈរដ្ឋមន្ត្រី
- លិខិតលេខ ១៦២/២១ លស ចុះថ្ងៃទី១៣ ខែមេសា ឆ្នាំ២០២១ របស់រដ្ឋបាលខេត្តព្រះសីហនុ។

សម្រេច

មាត្រា១.-

ត្រូវបានធ្វើអនុប្បយោគផ្ទៃដីទំហំ ២០ ២៨៥ម៉ែត្រការ៉ (ម្ភៃពាន់ពីរយប៉ែតសិបប្រាំម៉ែត្រការ៉) មានទីតាំងស្ថិតនៅភូមិគគីរ ឃុំបិទត្រាំង ស្រុកព្រៃនប់ ខេត្តព្រះសីហនុ ដែលជាទ្រព្យសម្បត្តិសាធារណៈរបស់រដ្ឋ មកជាទ្រព្យសម្បត្តិឯកជនរបស់រដ្ឋ ដើម្បីធ្វើប្រទានកម្មជូនលោក ប៉ែង ជា តំណាងឱ្យលោកស្រី វ៉ាច ហុង ដូចមានក្នុងប្លង់គំនូសបង្ហាញទីតាំងដែលមាននិយាមកាភ្ជាប់ជាឧបសម្ព័ន្ធនៃអនុក្រឹត្យនេះ។

មាត្រា២.-

ផ្ទៃដីដែលបានធ្វើអនុប្បយោគដូចកំណត់ក្នុងមាត្រា១នេះ ត្រូវចាត់ចែងនីតិវិធីបន្តដោយក្រសួងកសិកម្ម រុក្ខាប្រមាញ់ និងនេសាទ ជាអាជ្ញាធរកាន់កាប់ និងក្រសួងសេដ្ឋកិច្ច និងហិរញ្ញវត្ថុ ជាអាជ្ញាធរគ្រប់គ្រង ព្រមទាំងសហការជាមួយក្រសួង ស្ថាប័នពាក់ព័ន្ធ និងអាជ្ញាធរដែនដី ក្នុងការលុបចេញពីបញ្ជីសារពើភណ្ឌទ្រព្យសម្បត្តិរដ្ឋ ដើម្បីធ្វើប្រទានកម្មជូនលោក ប៉ែង ជា តំណាងឱ្យលោកស្រី វ៉ាច ហុង ស្របតាមនីតិវិធីជាធរមាន។

មាត្រា៣.-

បទប្បញ្ញត្តិទាំងឡាយណាដែលមានខ្លឹមសារផ្ទុយនឹងអនុក្រឹត្យនេះ ត្រូវចាត់ទុកជានិរាករណ៍។

មាត្រា៤.-

រដ្ឋមន្ត្រីទទួលបន្ទុកទីស្តីការគណៈរដ្ឋមន្ត្រី រដ្ឋមន្ត្រីក្រសួងសេដ្ឋកិច្ច និងហិរញ្ញវត្ថុ រដ្ឋមន្ត្រីក្រសួងកសិកម្ម រុក្ខាប្រមាញ់ និងនេសាទ រដ្ឋមន្ត្រីគ្រប់ក្រសួង ប្រធានស្ថាប័នពាក់ព័ន្ធ ត្រូវទទួលអនុវត្តអនុក្រឹត្យនេះ តាមភារកិច្ចរៀងៗខ្លួនឱ្យមានប្រសិទ្ធិភាពចាប់ពីថ្ងៃចុះហត្ថលេខាតទៅ។

ថ្ងៃ អង្គារ ២ កើតខែ ស្រាពណ៍ ឆ្នាំឆ្លូវ ត្រីស័ក ព.ស.២៥៦៥
ធ្វើនៅរាជធានីភ្នំពេញ ថ្ងៃទី ១០ ខែ សីហា ឆ្នាំ២០២១ ✓

នាយករដ្ឋមន្ត្រី

សម្តេចអគ្គមហាសេនាបតីតេជោ ហ៊ុន សែន

កន្លែងទទួល៖

- ក្រសួងព្រះបរមរាជវាំង
- អគ្គលេខាធិការដ្ឋានក្រុមប្រឹក្សាធម្មនុញ្ញ
- អគ្គលេខាធិការដ្ឋានព្រឹទ្ធសភា
- អគ្គលេខាធិការដ្ឋានរដ្ឋសភា
- ខុទ្ទកាល័យសម្តេចអគ្គមហាសេនាតេជោ នាយករដ្ឋមន្ត្រី
- ខុទ្ទកាល័យសម្តេច ឯកឧត្តម លោកជំទាវ ឧបនាយករដ្ឋមន្ត្រី
- ដូចមាត្រា៨
- រាជកិច្ច
- ឯកសារ-កាលប្បវត្តិ

គំនូសឆ្លាញ្ញធីតាំងជីវាស់វែងជាក់ស្តែងតាមការចង្អុលបង្ហាញរបស់ឈ្មោះ ប៉ែង ជា តំណាងឱ្យលោកស្រី ទិច ហុង

ស្ថិតនៅភូមិគគីរ ឃុំបិតត្រាំង ស្រុកព្រៃនប់ ខេត្តព្រះសីហនុ

N

1:2,000

-យោងកំណត់ហេតុប្រជុំ ស្តីពីសំណើសុំគោលការណ៍កាត់ផ្ទៀលដីទំហំ ២០២៨៥ម៉ែត្រការ៉ែ មានទីតាំងស្ថិតនៅភូមិគគីរ ឃុំបិតត្រាំង ស្រុកព្រៃនប់ ខេត្តព្រះសីហនុ ចេញពីផែនគម្រោងព្រៃឈើឆ្នាំ២០០២ ដើម្បីអនុញ្ញយោគ និងប្រទានកម្មជាកម្មសិទ្ធិជូនលោក ប៉ែង ជា តំណាងឱ្យលោកស្រី ទិច ហុង ចុះថ្ងៃទី១០ ខែមិថុនា ឆ្នាំ២០២១ ដឹកនាំដោយលោក គង់ វិតាណ: អភិបាលរង នៃគណ:អភិបាលខេត្តព្រះសីហនុ

-យោងលិខិតអញ្ជើញលេខ៣០០/២១ លអជ ចុះថ្ងៃទី១៣ ខែកក្កដា ឆ្នាំ២០២១ ចូលរួមពិនិត្យឯកសារ និងចុះហត្ថលេខាលើផែនទីករណីសំណើសុំកាត់ផ្ទៀលដីទំហំ ២០២៨៥ម៉ែត្រការ៉ែ មានទីតាំងស្ថិតនៅភូមិគគីរ ឃុំបិតត្រាំង ស្រុកព្រៃនប់ ខេត្តព្រះសីហនុ ចេញពីផែនគម្រោងព្រៃឈើឆ្នាំ២០០២ ដើម្បីអនុញ្ញយោគ និងប្រទានកម្មជាកម្មសិទ្ធិជូនលោក ប៉ែង ជា តំណាងឱ្យលោកស្រី ទិច ហុង ដឹកនាំដោយលោក គង់ វិតាណ: អភិបាលរង នៃគណ:អភិបាលខេត្តព្រះសីហនុ

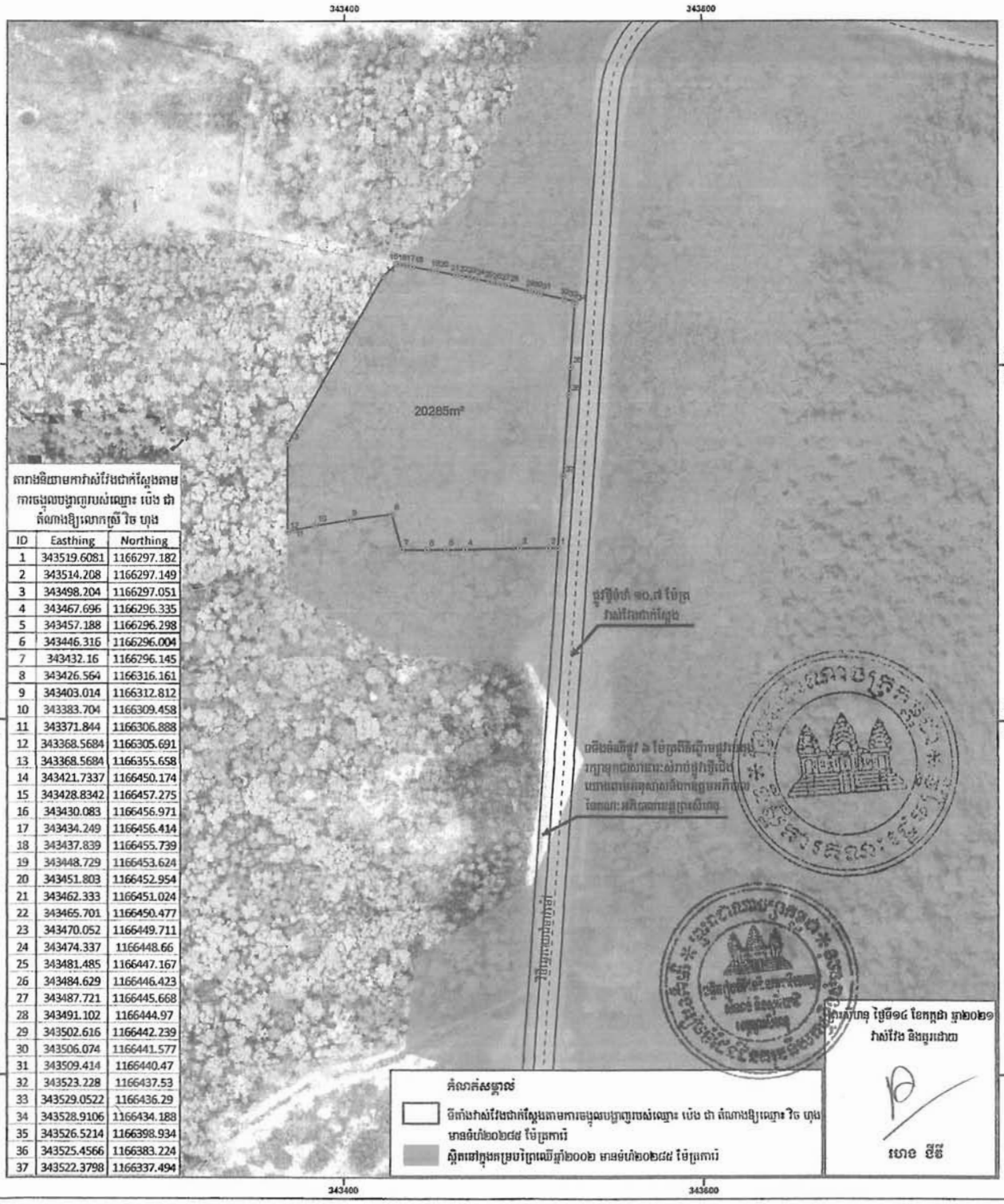

ID	Easthing	Northing
1	343519.6081	1166297.182
2	343514.208	1166297.149
3	343498.204	1166297.051
4	343467.696	1166296.335
5	343457.188	1166296.298
6	343446.316	1166296.004
7	343432.16	1166296.145
8	343426.564	1166316.161
9	343403.014	1166312.812
10	343383.704	1166309.458
11	343371.844	1166306.888
12	343368.5684	1166305.691
13	343368.5684	1166355.658
14	343421.7337	1166450.174
15	343428.8342	1166457.275
16	343430.083	1166456.971
17	343434.249	1166456.414
18	343437.839	1166455.739
19	343448.729	1166453.624
20	343451.803	1166452.954
21	343462.333	1166451.024
22	343465.701	1166450.477
23	343470.052	1166449.711
24	343474.337	1166448.66
25	343481.485	1166447.167
26	343484.629	1166446.423
27	343487.721	1166445.668
28	343491.102	1166444.97
29	343502.616	1166442.239
30	343506.074	1166441.577
31	343509.414	1166440.47
32	343523.228	1166437.53
33	343529.0522	1166436.29
34	343528.9106	1166434.188
35	343526.5214	1166398.934
36	343525.4566	1166383.224
37	343522.3798	1166337.494

ព្រះរាជាណាចក្រកម្ពុជា
ជាតិ សាសនា ព្រះមហាក្សត្រ

រាជរដ្ឋាភិបាលកម្ពុជា
លេខ: ១៣៣ អនក្រ.បក

អនុក្រឹត្យ
ស្តីពី
ការធ្វើអនុប្បយោគ

រាជរដ្ឋាភិបាល

- បានឃើញរដ្ឋធម្មនុញ្ញ នៃព្រះរាជាណាចក្រកម្ពុជា
- បានឃើញព្រះរាជក្រឹត្យលេខ នស/រកត/០៩១៨/៩២៥ ចុះថ្ងៃទី០៦ ខែកញ្ញា ឆ្នាំ២០១៨ ស្តីពីការតែងតាំងរាជរដ្ឋាភិបាល នៃព្រះរាជាណាចក្រកម្ពុជា
- បានឃើញព្រះរាជក្រមលេខ នស/រកម/១១២០/០៣០ ចុះថ្ងៃទី១២ ខែវិច្ឆិកា ឆ្នាំ២០២០ ដែលប្រកាសឱ្យប្រើច្បាប់ស្តីពីការគ្រប់គ្រង ការប្រើប្រាស់ និងការចាត់ចែងលើទ្រព្យសម្បត្តិរដ្ឋ
- បានឃើញព្រះរាជក្រឹត្យលេខ នស/រកត/០៣២០/៤២១ ចុះថ្ងៃទី៣០ ខែមីនា ឆ្នាំ២០២០ ស្តីពីការតែងតាំងនិងកែសម្រួលសមាសភាពរាជរដ្ឋាភិបាល នៃព្រះរាជាណាចក្រកម្ពុជា
- បានឃើញព្រះរាជក្រមលេខ នស/រកម/០៦១៨/០១២ ចុះថ្ងៃទី២៨ ខែមិថុនា ឆ្នាំ២០១៨ ដែលប្រកាសឱ្យប្រើច្បាប់ស្តីពីការរៀបចំ និងការប្រព្រឹត្តទៅនៃគណៈរដ្ឋមន្ត្រី
- បានឃើញព្រះរាជក្រមលេខ នស/រកម/០១៩៦/១៨ ចុះថ្ងៃទី២៤ ខែមករា ឆ្នាំ១៩៩៦ ដែលប្រកាសឱ្យប្រើច្បាប់ស្តីពីការបង្កើតក្រសួងសេដ្ឋកិច្ច និងហិរញ្ញវត្ថុ
- បានឃើញព្រះរាជក្រមលេខ នស/រកម/០១៩៦/១៣ ចុះថ្ងៃទី២៤ ខែមករា ឆ្នាំ១៩៩៦ ដែលប្រកាសឱ្យប្រើច្បាប់ស្តីពីការបង្កើតក្រសួងកសិកម្ម រុក្ខាប្រមាញ់ និងនេសាទ
- បានឃើញព្រះរាជក្រមលេខ នស/រកម/០៨០១/១៤ ចុះថ្ងៃទី៣០ ខែសីហា ឆ្នាំ២០០១ ដែលប្រកាសឱ្យប្រើច្បាប់ភូមិបាល នៃព្រះរាជាណាចក្រកម្ពុជា
- បានឃើញព្រះរាជក្រឹត្យលេខ នស/រកត/០៨០៦/៣៣៩ ចុះថ្ងៃទី០៣ ខែសីហា ឆ្នាំ២០០៦ ស្តីពីគោលការណ៍ និងបទប្បញ្ញត្តិអន្តរកាលនៃការធ្វើអនុប្បយោគទ្រព្យសម្បត្តិសាធារណៈរបស់រដ្ឋ និងរបស់នីតិបុគ្គលសាធារណៈ
- បានឃើញអនុក្រឹត្យលេខ ១២៩ អនក្រ.បក ចុះថ្ងៃទី២៧ ខែវិច្ឆិកា ឆ្នាំ២០០៦ ស្តីពីវិធាន និងនីតិវិធីនៃការធ្វើអនុបយោគទ្រព្យសម្បត្តិសាធារណៈរបស់រដ្ឋ និងរបស់នីតិបុគ្គលសាធារណៈ
- លិខិតលេខ ៥៦៣៩ កសក ចុះថ្ងៃទី៣០ ខែមិថុនា ឆ្នាំ២០២០ របស់ក្រសួងកសិកម្ម រុក្ខាប្រមាញ់ និងនេសាទ។

សម្រេច

មាត្រា១.-

ត្រូវបានធ្វើអនុប្បយោគផ្ទៃដីទំហំ ៣៦ ៧៨៣ម៉ែត្រការ៉ (សាមសិបប្រាំមួយពាន់ប្រាំពីររយប៉ែតសិបបីម៉ែត្រការ៉) មានទីតាំងស្ថិតនៅភូមិអូរញ ឃុំបឹងព្រីង ស្រុកថ្មគោល ខេត្តបាត់ដំបង ដែលជាទ្រព្យសម្បត្តិសាធារណៈរបស់រដ្ឋ មកជាទ្រព្យសម្បត្តិឯកជនរបស់រដ្ឋ ដើម្បីធ្វើប្រទានកម្មជូនមន្ត្រីរាជការ និវត្តន៍ជន និងប្រជាជនចំនួន ៤៤គ្រួសារ ដូចមានក្នុងប្លង់គំនូសបង្ហាញទីតាំងដែលមាននិយាមកាភ្ជាប់ជាឧបសម្ព័ន្ធនៃអនុក្រឹត្យនេះ។

មាត្រា២.-

ផ្ទៃដីដែលបានធ្វើអនុប្បយោគដូចកំណត់ក្នុងមាត្រា១នេះ ត្រូវចាត់ចែងនីតិវិធីបន្តដោយក្រសួងកសិកម្ម រុក្ខាប្រមាញ់ និងនេសាទ ជាអាជ្ញាធរកាន់កាប់ និងក្រសួងសេដ្ឋកិច្ច និងហិរញ្ញវត្ថុ ជាអាជ្ញាធរគ្រប់គ្រងព្រមទាំងសហការជាមួយក្រសួង ស្ថាប័នពាក់ព័ន្ធ និងអាជ្ញាធរដែនដី ក្នុងការលុបចេញពីបញ្ជីសារពើភណ្ឌទ្រព្យសម្បត្តិរដ្ឋ ដើម្បីធ្វើប្រទានកម្មជូនមន្ត្រីរាជការ និវត្តន៍ជន និងប្រជាជនចំនួន ៤៤គ្រួសារ ស្របតាមនីតិវិធីជាធរមាន។

មាត្រា៣.-

បទប្បញ្ញត្តិទាំងឡាយណាដែលមានខ្លឹមសារផ្ទុយនឹងអនុក្រឹត្យនេះ ត្រូវចាត់ទុកជានិរាករណ៍។

មាត្រា៤.-

រដ្ឋមន្ត្រីទទួលបន្ទុកទីស្តីការគណៈរដ្ឋមន្ត្រី រដ្ឋមន្ត្រីក្រសួងសេដ្ឋកិច្ច និងហិរញ្ញវត្ថុ រដ្ឋមន្ត្រីក្រសួងកសិកម្ម រុក្ខាប្រមាញ់ និងនេសាទ រដ្ឋមន្ត្រីគ្រប់ក្រសួង ប្រធានស្ថាប័នពាក់ព័ន្ធ ត្រូវទទួលអនុវត្តអនុក្រឹត្យនេះតាមភារកិច្ចរៀងៗខ្លួនឱ្យមានប្រសិទ្ធិភាពចាប់ពីថ្ងៃចុះហត្ថលេខាតទៅ។

ថ្ងៃ អង្គារ ២ កើតខែ ស្រាពណ៍ ឆ្នាំឆ្លូវ ត្រីស័ក ព.ស.២៥៦៥
ធ្វើនៅរាជធានីភ្នំពេញ ថ្ងៃទី ១០ ខែ សីហា ឆ្នាំ២០២១

នាយករដ្ឋមន្ត្រី

សម្តេចអគ្គមហាសេនាបតីតេជោ ហ៊ុន សែន

កន្លែងទទួល៖

- ក្រសួងព្រះបរមរាជវាំង
- អគ្គលេខាធិការដ្ឋានក្រុមប្រឹក្សាធម្មនុញ្ញ
- អគ្គលេខាធិការដ្ឋានព្រឹទ្ធសភា
- អគ្គលេខាធិការដ្ឋានរដ្ឋសភា
- ខុទ្ទកាល័យសម្តេចអគ្គមហាសេនាតេជោ នាយករដ្ឋមន្ត្រី
- ខុទ្ទកាល័យសម្តេច ឯកឧត្តម លោកជំទាវ ឧបនាយករដ្ឋមន្ត្រី
- ដូចមាត្រា៤
- រាជកិច្ច
- ឯកសារ-កាលប្បវត្តិ

គំនូសបន្ទាត់ព័ត៌មានសម្រាប់រៀបចំមិនបែកគ្នារវាងដីជុនម្ចស់ភាគច្រើនជាមួយ
កសិដ្ឋានផលិតពូជស្រូវទទួលសំរោង

ស្ថិតនៅភូមិអូរញ្ញ ឃុំបឹងត្រាំង ស្រុកថ្មពោធិ៍ ខេត្តបាត់ដំបង

យោង: -ប្លង់សរិយោគិសម្គ្រីកកំណត់លេខ: 5635-IV 18
-ពាក្យស្នើរសុំរបស់ប្រធានកសិដ្ឋានផលិតពូជស្រូវទទួលសំរោង លេខ:០២ចក២ ស១ ចុះថ្ងៃទី២៧ ខែមករា ឆ្នាំ២០២០
-ពាក្យស្នើរសុំរបស់ប្រតិភូភាជប់ផ្ទាល់ដីពាណកម្ពុជាទទួលបន្ទុកជាអគ្គនាយក នៃអគ្គនាយកដ្ឋានកសិកម្ម លេខ: ៧២៨អ.ផ.ក ចុះថ្ងៃទី២៧ ខែមិថុនា ឆ្នាំ២០២១ របស់ក្រសួងកសិកម្ម រុក្ខាប្រមាញ់ និងនេសាទ

គំណាត់សីតាណ

o ចំណុចនិយាមការ
—— ផ្លូវ

១-ក្រឡាផ្ទៃដីសរុបលេខ ០២០២០៣០២-០៥២១ ចំនួន: ១០ដ១ត២៥ម៉ែត្រក្រឡា
២-ក្រឡាផ្ទៃដីស្ថិតក្នុងបន្ទាត់ចំណីសរុប: ៣ដ២៥ត២ម៉ែត្រក្រឡា
៣-ក្រឡាផ្ទៃដីនៅសល់ចំណីសរុប: ៦ដ៦០១ម៉ែត្រក្រឡា
៣-វាស់វែងដោយប្រើម៉ាស៊ីន 1:300 ១ម១៥

ចាត់ដាក់ជូន.ថ្ងៃទី...ខែ...ឆ្នាំ...
ការិយាល័យ ... ...
ប្រធាន

ព្រះរាជាណាចក្រកម្ពុជា
ជាតិ សាសនា ព្រះមហាក្សត្រ

រាជរដ្ឋាភិបាលកម្ពុជា
លេខ : ១៣៧.អនក្រ.បក

អនុក្រឹត្យ
ស្តីពី
ការធ្វើអនុបយោគផ្ទៃដីអាងសំពោច ទំហំ ១៤៤,៥៦ ហិកតា (មួយរយសែសិបបួនក្បៀសហាសិបប្រាំមួយហិកតា) និងផ្ទៃដីអាងក្រាំងក្រចាង ទំហំ ១១៥,៥០ ហិកតា (មួយរយដប់ប្រាំក្បៀសហាសិបហិកតា)ស្ថិតនៅស្រុកបាទី ខេត្តតាកែវ ជាដីឯកជនរបស់រដ្ឋ

រាជរដ្ឋាភិបាល

- បានឃើញរដ្ឋធម្មនុញ្ញនៃព្រះរាជាណាចក្រកម្ពុជា
- បានឃើញព្រះរាជក្រឹត្យលេខ នស/រកត/០៩១៨/៩២៥ ចុះថ្ងៃទី ០៦ ខែកញ្ញា ឆ្នាំ ២០១៨ ស្តីពីការតែងតាំងរាជរដ្ឋាភិបាលនៃព្រះរាជាណាចក្រកម្ពុជា
- បានឃើញព្រះរាជក្រឹត្យលេខ នស/រកត/០៣២០/៤២១ ចុះថ្ងៃទី៣០ ខែមីនា ឆ្នាំ២០២០ ស្តីពីការតែងតាំងនិងកែសម្រួលសមាសភាពរាជរដ្ឋាភិបាលនៃព្រះរាជាណាចក្រកម្ពុជា
- បានឃើញព្រះរាជក្រមលេខ នស/រកម/០៦១៨/០១២ ចុះថ្ងៃទី ២៨ ខែមិថុនា ឆ្នាំ ២០១៨ ដែលប្រកាសឱ្យប្រើច្បាប់ស្តីពីការរៀបចំនិងការប្រព្រឹត្តទៅនៃគណៈរដ្ឋមន្ត្រី
- បានឃើញព្រះរាជក្រមលេខ នស/រកម/០៦៩៩/០៩ ចុះថ្ងៃទី ២៣ ខែមិថុនា ឆ្នាំ ១៩៩៩ ដែលប្រកាសឱ្យប្រើច្បាប់ស្តីពីការបង្កើតក្រសួងរៀបចំដែនដី នគរូបនីយកម្ម និងសំណង់
- បានឃើញព្រះរាជក្រមលេខ នស/រកម/០៨០១/១៤ ចុះថ្ងៃទី ៣០ ខែសីហា ឆ្នាំ ២០០១ ដែលប្រកាសឱ្យប្រើច្បាប់ភូមិបាល
- បានឃើញព្រះរាជក្រឹត្យលេខ នស/រកត/០៨០៦/៣៣៦ ចុះថ្ងៃទី ០៣ ខែសីហា ឆ្នាំ ២០០៦ ស្តីពីគោលការណ៍ និងបញ្ញត្តិអន្តរកាលនៃការធ្វើអនុបយោគទ្រព្យសម្បត្តិសាធារណៈរបស់រដ្ឋ និងរបស់នីតិបុគ្គលសាធារណៈ
- បានឃើញអនុក្រឹត្យលេខ ១២៩ អនក្រ.បក ចុះថ្ងៃទី ២៧ ខែវិច្ឆិកា ឆ្នាំ ២០០៦ ស្តីពីវិធាន និងនីតិវិធីនៃការធ្វើអនុបយោគទ្រព្យសម្បត្តិសាធារណៈរបស់រដ្ឋ និងនីតិបុគ្គលសាធារណៈ
- យោងតាមសំណើរបស់រដ្ឋមន្ត្រីក្រសួងរៀបចំដែនដី នគរូបនីយកម្ម និងសំណង់

សម្រេច

មាត្រា១ .-

អនុបយោគផ្ទៃដីអាងសំពោច ទំហំ ១៤៤,៥៦ ហិកតា (មួយរយសែសិបបួនក្បៀសហាសិបប្រាំមួយហិកតា) ស្ថិតនៅឃុំពត់សរ ឃុំចំប៉ី និងឃុំក្រាំងធ្នង់ ស្រុកបាទី ខេត្តតាកែវ និងផ្ទៃដីអាងក្រាំងក្រចាង ទំហំ ១១៥,៥០ ហិកតា (មួយរយដប់ប្រាំក្បៀសហាសិបហិកតា) ស្ថិតនៅឃុំពាម ស្រុកបាទី ខេត្តតាកែវ ជាដីឯកជនរបស់រដ្ឋតាមប្រព័ន្ធ

កូអរដោណេ Project UTM Zone 48N Datum WGS 1984 ដូចមានផែនទី និងតារាងនិយាមកាភ្ជាប់ជាឧបសម្ព័ន្ធនៃអនុក្រឹត្យនេះ និងចុះបញ្ជីជូនក្រសួងធនធានទឹក និងឧតុនិយម។

មាត្រា២ .-

បទប្បញ្ញត្តិទាំងឡាយណាដែលផ្ទុយនឹងអនុក្រឹត្យនេះ ត្រូវទុកជានិរាករណ៍។

មាត្រា៣ .-

រដ្ឋមន្ត្រីទទួលបន្ទុកទីស្តីការគណៈរដ្ឋមន្ត្រី រដ្ឋមន្ត្រីក្រសួងសេដ្ឋកិច្ច និងហិរញ្ញវត្ថុ រដ្ឋមន្ត្រីក្រសួងរៀបចំដែនដី នគរូបនីយកម្ម និងសំណង់ រដ្ឋមន្ត្រីក្រសួងមហាផ្ទៃ រដ្ឋមន្ត្រីក្រសួងធនធានទឹក និងឧតុនិយម រដ្ឋមន្ត្រីគ្រប់ក្រសួងនិងប្រធានគ្រប់ស្ថាប័នដែលពាក់ព័ន្ធ និងអភិបាលនៃគណៈអភិបាលខេត្តតាកែវ ត្រូវទទួលបន្ទុកអនុវត្តអនុក្រឹត្យនេះតាមការកិច្ចរៀងៗខ្លួន ចាប់ពីថ្ងៃចុះហត្ថលេខាតទៅ។

ថ្ងៃ ព្រហស្បតិ៍ ៤ កើត ខែ ស្រាពណ៍ ឆ្នាំឆ្លូវ ត្រីស័ក ព.ស.២៥៦៥ ✓
ធ្វើនៅរាជធានីភ្នំពេញ ថ្ងៃទី ១២ ខែ សីហា ឆ្នាំ២០២១

នាយករដ្ឋមន្ត្រី

សម្តេចអគ្គមហាសេនាបតីតេជោ ហ៊ុន សែន

កន្លែងទទួល:
- ក្រសួងព្រះបរមរាជវាំង
- អគ្គលេខាធិការដ្ឋានក្រុមប្រឹក្សាធម្មនុញ្ញ
- អគ្គលេខាធិការដ្ឋានព្រឹទ្ធសភា
- អគ្គលេខាធិការដ្ឋានរដ្ឋសភា
- ខុទ្ធកាល័យសម្តេចអគ្គមហាសេនាបតីតេជោនាយករដ្ឋមន្ត្រី
- ខុទ្ធកាល័យ សម្តេច ឯកឧត្តម លោកជំទាវ ឧបនាយករដ្ឋមន្ត្រី
- ជុំចមាត្រា ៣
- រាជកិច្ច
- ឯកសារ កាលប្បវត្តិ

លិខិតអនុញ្ញាតធ្វើការជីកកាយសំពោធ និងអាងក្រាំងក្រចាង ស្ថិតនៅឃុំក្រាំងជ្ងង់ ឃុំពត់សរ ឃុំចំប៉ី និងឃុំពារាម ស្រុកឆាយ៉ា ខេត្តតាកែវ

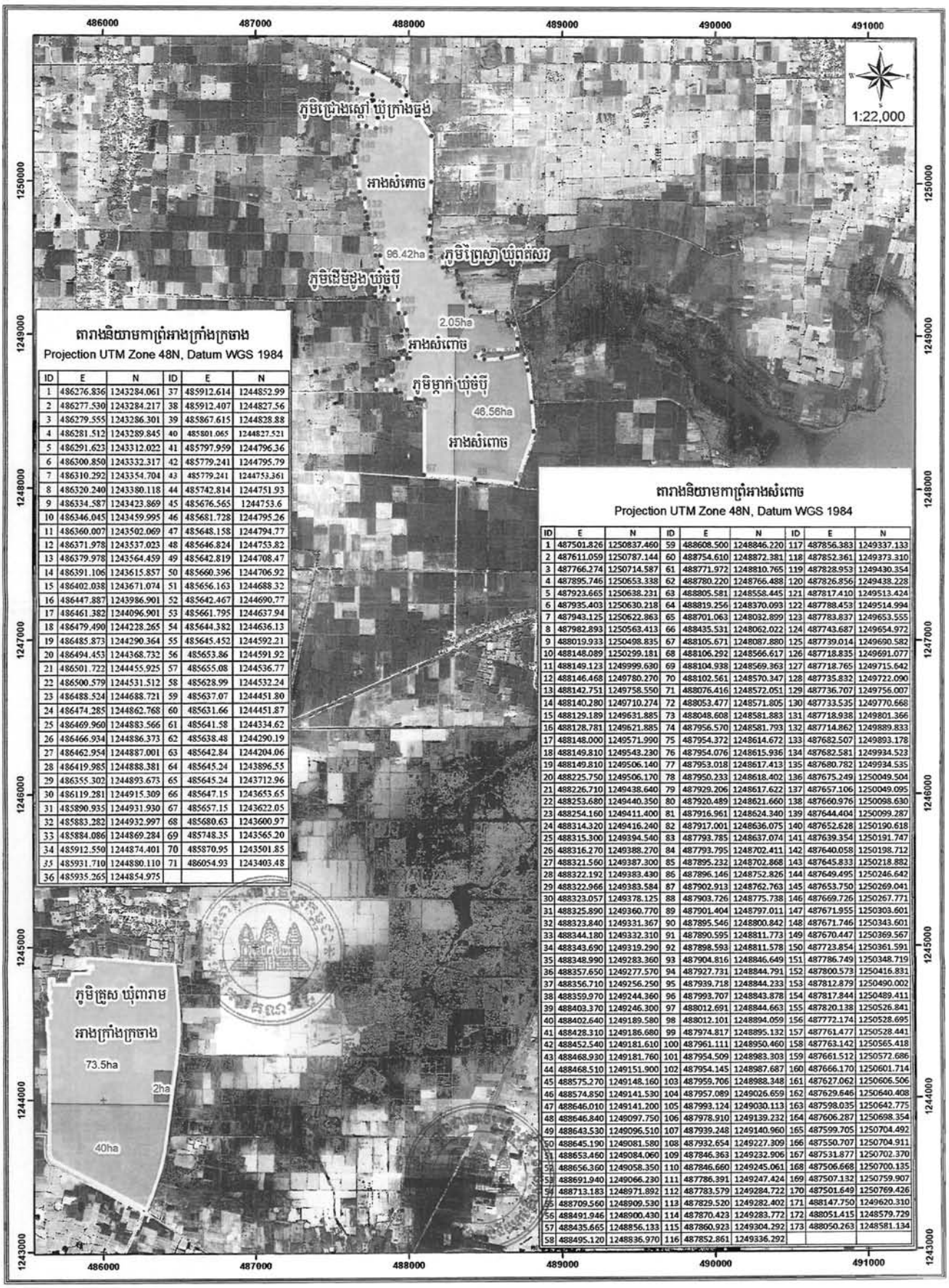

តារាងនិយាមកាព្រំអាងក្រាំងក្រចាង

Projection UTM Zone 48N, Datum WGS 1984

ID	E	N	ID	E	N
1	486276.836	1243284.061	37	485912.614	1244852.99
2	486277.530	1243284.217	38	485912.407	1244827.56
3	486279.555	1243286.301	39	485867.615	1244828.88
4	486281.512	1243289.845	40	485801.065	1244827.521
5	486291.623	1243312.022	41	485797.959	1244796.36
6	486300.850	1243332.317	42	485779.241	1244795.79
7	486310.292	1243354.704	43	485779.241	1244753.361
8	486320.240	1243380.118	44	485742.814	1244751.93
9	486334.587	1243423.869	45	485676.565	1244753.6
10	486346.045	1243459.995	46	485681.728	1244795.26
11	486360.007	1243502.069	47	485648.158	1244794.77
12	486371.978	1243537.023	48	485646.824	1244753.82
13	486379.978	1243564.459	49	485642.819	1244708.47
14	486391.106	1243615.857	50	485660.396	1244706.92
15	486402.038	1243671.074	51	485656.163	1244688.32
16	486447.887	1243986.901	52	485642.467	1244690.77
17	486461.382	1244096.901	53	485661.795	1244637.94
18	486479.490	1244228.265	54	485644.382	1244636.13
19	486485.873	1244290.364	55	485645.452	1244592.21
20	486494.453	1244368.732	56	485653.86	1244591.92
21	486501.722	1244455.925	57	485655.08	1244536.77
22	486500.579	1244531.512	58	485628.99	1244532.24
23	486488.524	1244688.721	59	485637.07	1244451.80
24	486474.285	1244862.768	60	485631.66	1244451.87
25	486469.960	1244883.566	61	485641.58	1244334.62
26	486466.934	1244886.373	62	485638.48	1244290.19
27	486462.954	1244887.001	63	485642.84	1244204.06
28	486419.985	1244888.381	64	485645.24	1243896.55
29	486355.302	1244893.673	65	485645.24	1243712.96
30	486119.281	1244915.309	66	485647.15	1243653.65
31	485890.935	1244931.930	67	485657.15	1243622.05
32	485883.282	1244932.997	68	485680.63	1243600.97
33	485884.086	1244869.284	69	485748.35	1243565.20
34	485912.550	1244874.401	70	485870.95	1243501.85
35	485931.710	1244880.110	71	486054.93	1243403.48
36	485935.265	1244854.975			

តារាងនិយាមកាព្រំអាងសំពោធ

Projection UTM Zone 48N, Datum WGS 1984

ID	E	N	ID	E	N	ID	E	N
1	487501.826	1250837.460	59	488608.500	1248846.220	117	487856.383	1249337.133
2	487611.059	1250787.144	60	488754.610	1248872.381	118	487852.361	1249373.310
3	487766.274	1250714.587	61	488771.972	1248810.765	119	487828.953	1249430.354
4	487895.746	1250653.338	62	488780.220	1248766.488	120	487826.856	1249438.228
5	487923.665	1250638.231	63	488805.581	1248558.445	121	487817.410	1249513.424
6	487935.403	1250630.218	64	488819.256	1248370.093	122	487788.453	1249514.994
7	487943.125	1250622.863	65	488701.063	1248032.899	123	487783.837	1249653.555
8	487982.893	1250563.413	66	488435.531	1248062.022	124	487743.687	1249654.972
9	488019.933	1250498.835	67	488105.671	1248087.880	125	487739.014	1249690.582
10	488148.089	1250299.181	68	488106.292	1248566.617	126	487718.835	1249691.077
11	488149.123	1249999.630	69	488104.938	1248569.363	127	487718.765	1249715.642
12	488146.468	1249780.270	70	488102.561	1248570.347	128	487735.832	1249722.090
13	488142.751	1249758.550	71	488076.416	1248572.051	129	487736.707	1249756.007
14	488140.280	1249710.274	72	488053.477	1248571.805	130	487733.535	1249770.668
15	488129.189	1249631.885	73	488048.608	1248581.883	131	487718.938	1249801.366
16	488128.781	1249621.885	74	487956.570	1248581.793	132	487714.862	1249889.833
17	488148.000	1249571.990	75	487954.372	1248614.672	133	487682.507	1249893.178
18	488149.810	1249543.230	76	487954.076	1248615.936	134	487682.581	1249934.523
19	488149.810	1249506.140	77	487953.018	1248617.413	135	487680.782	1249934.535
20	488225.750	1249506.170	78	487950.233	1248618.402	136	487675.249	1250049.504
21	488226.710	1249438.640	79	487929.206	1248617.622	137	487657.106	1250049.095
22	488253.680	1249440.350	80	487920.489	1248621.660	138	487660.976	1250098.630
23	488254.160	1249411.400	81	487916.961	1248624.340	139	487644.404	1250099.287
24	488314.320	1249416.240	82	487917.001	1248636.075	140	487652.628	1250190.618
25	488315.300	1249394.540	83	487793.785	1248637.074	141	487639.354	1250191.747
26	488316.270	1249388.270	84	487793.795	1248702.411	142	487640.058	1250198.712
27	488321.560	1249387.300	85	487895.232	1248702.868	143	487645.833	1250218.882
28	488322.192	1249383.430	86	487896.146	1248752.826	144	487649.495	1250246.642
29	488322.966	1249383.584	87	487902.913	1248762.763	145	487653.750	1250269.041
30	488323.057	1249378.125	88	487903.726	1248775.738	146	487669.726	1250267.771
31	488325.890	1249360.770	89	487901.404	1248797.011	147	487671.955	1250303.601
32	488323.840	1249331.367	90	487895.546	1248800.842	148	487671.746	1250343.601
33	488344.180	1249332.310	91	487890.595	1248811.773	149	487670.447	1250369.567
34	488343.690	1249319.290	92	487898.593	1248811.578	150	487723.854	1250361.591
35	488348.990	1249283.360	93	487904.816	1248846.649	151	487786.749	1250348.719
36	488357.650	1249277.570	94	487927.731	1248844.791	152	487800.573	1250416.831
37	488356.710	1249256.250	95	487939.718	1248844.233	153	487812.879	1250490.002
38	488359.970	1249244.360	96	487993.707	1248843.878	154	487817.844	1250489.411
39	488403.370	1249246.300	97	488012.691	1248844.663	155	487820.138	1250526.841
40	488402.640	1249189.580	98	488012.101	1248894.059	156	487772.174	1250528.695
41	488428.310	1249186.680	99	487974.817	1248895.132	157	487761.477	1250528.441
42	488452.540	1249181.610	100	487961.111	1248950.460	158	487763.142	1250565.418
43	488468.930	1249181.760	101	487954.509	1248983.303	159	487661.512	1250572.686
44	488468.510	1249151.900	102	487954.145	1248987.687	160	487666.170	1250601.714
45	488575.270	1249148.160	103	487959.706	1248988.348	161	487627.062	1250606.506
46	488574.850	1249141.530	104	487957.089	1249026.659	162	487629.646	1250640.408
47	488646.010	1249141.200	105	487993.124	1249030.113	163	487598.035	1250642.775
48	488646.840	1249097.750	106	487978.910	1249139.232	164	487606.287	1250698.354
49	488643.530	1249096.510	107	487939.248	1249140.960	165	487599.705	1250704.492
50	488645.190	1249081.580	108	487932.654	1249227.309	166	487550.707	1250704.911
51	488653.460	1249084.060	109	487846.363	1249232.906	167	487531.877	1250702.370
52	488656.360	1249058.350	110	487846.660	1249245.061	168	487506.668	1250700.135
53	488691.940	1249066.230	111	487786.391	1249247.424	169	487507.132	1250759.907
54	488713.183	1248971.892	112	487783.579	1249284.722	170	487501.649	1250769.426
55	488709.560	1248909.530	113	487829.520	1249282.402	171	488147.750	1249620.310
56	488491.946	1248900.430	114	487870.423	1249283.772	172	488051.415	1248579.729
57	488435.665	1248856.133	115	487860.923	1249304.292	173	488050.263	1248581.134
58	488495.120	1248836.970	116	487852.861	1249336.292			

ផែនទីនិងតារាងនិយាមកាឡបសង្ខ័ន្ធនៃអនុម្រាតិ្យលេខ២២០០០...ចុះថ្ងៃទី..១២...ខែសីហា...ឆ្នាំ២០២១

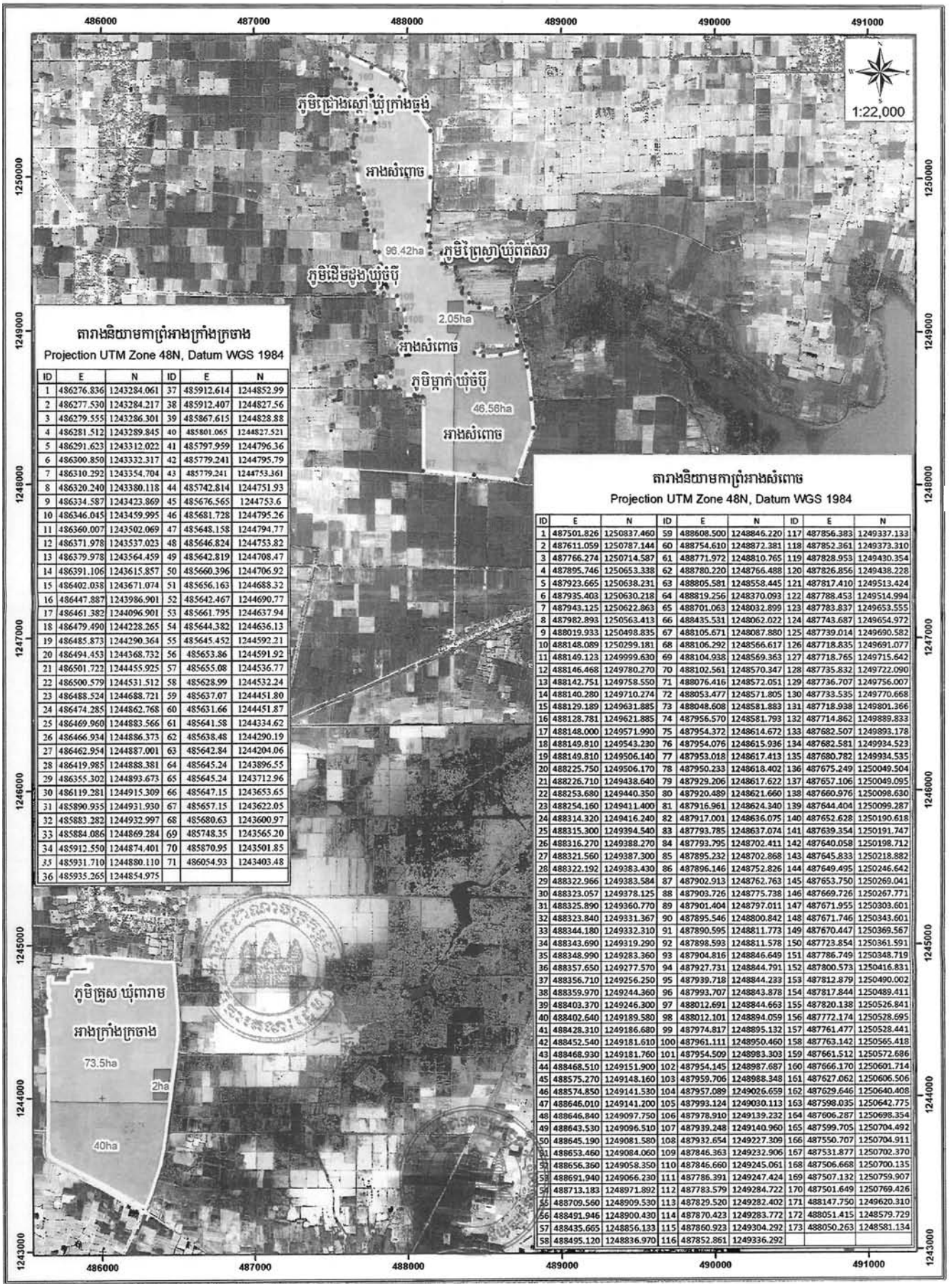

តារាងនិយាមកាព្រំអាងក្រាំងក្រចាង

Projection UTM Zone 48N, Datum WGS 1984

ID	E	N	ID	E	N
1	486276.836	1243284.061	37	485912.614	1244852.99
2	486277.530	1243284.217	38	485912.407	1244827.56
3	486279.555	1243286.301	39	485867.615	1244828.88
4	486281.512	1243289.845	40	485801.065	1244827.521
5	486291.623	1243312.022	41	485797.959	1244796.36
6	486300.850	1243332.317	42	485779.241	1244795.79
7	486310.292	1243354.704	43	485779.241	1244753.361
8	486320.240	1243380.118	44	485742.814	1244751.93
9	486334.587	1243423.869	45	485676.565	1244753.6
10	486346.045	1243459.995	46	485681.728	1244795.26
11	486360.007	1243502.069	47	485648.158	1244794.77
12	486371.978	1243537.023	48	485646.824	1244753.82
13	486379.978	1243564.459	49	485642.819	1244708.47
14	486391.106	1243615.857	50	485660.396	1244706.92
15	486402.038	1243671.074	51	485656.163	1244688.32
16	486447.887	1243986.901	52	485642.467	1244690.77
17	486461.382	1244096.901	53	485661.795	1244637.94
18	486479.490	1244228.265	54	485644.382	1244636.13
19	486485.873	1244290.364	55	485645.452	1244592.21
20	486494.453	1244368.732	56	485653.86	1244591.92
21	486501.722	1244455.925	57	485655.08	1244536.77
22	486500.579	1244531.512	58	485628.99	1244532.24
23	486488.524	1244688.721	59	485637.07	1244451.80
24	486474.285	1244862.768	60	485631.66	1244451.87
25	486469.960	1244883.566	61	485641.58	1244334.62
26	486466.934	1244886.373	62	485638.48	1244290.19
27	486462.954	1244887.001	63	485642.84	1244204.06
28	486419.985	1244888.381	64	485645.24	1243896.55
29	486355.302	1244893.673	65	485645.24	1243712.96
30	486119.281	1244915.309	66	485647.15	1243653.65
31	485890.935	1244931.930	67	485657.15	1243622.05
32	485883.282	1244932.997	68	485680.63	1243600.97
33	485884.086	1244869.284	69	485748.35	1243565.20
34	485912.550	1244874.401	70	485870.95	1243501.85
35	485931.710	1244880.110	71	486054.93	1243403.48
36	485935.265	1244854.975			

តារាងនិយាមកាព្រំអាងសំពោច

Projection UTM Zone 48N, Datum WGS 1984

ID	E	N	ID	E	N	ID	E	N
1	487501.826	1250837.460	59	488608.500	1248846.220	117	487856.383	1249337.133
2	487611.059	1250787.144	60	488754.610	1248872.381	118	487852.361	1249373.310
3	487766.274	1250714.587	61	488771.972	1248810.765	119	487828.953	1249430.354
4	487895.746	1250653.338	62	488780.220	1248766.488	120	487826.856	1249438.228
5	487923.665	1250638.231	63	488805.581	1248558.445	121	487817.410	1249513.424
6	487935.403	1250630.218	64	488819.256	1248370.093	122	487788.453	1249514.994
7	487943.125	1250622.863	65	488701.063	1248032.899	123	487783.837	1249653.555
8	487982.893	1250563.413	66	488435.531	1248062.022	124	487743.687	1249654.972
9	488019.933	1250498.835	67	488105.671	1248087.880	125	487739.014	1249690.582
10	488148.089	1250299.181	68	488106.292	1248566.617	126	487718.835	1249691.077
11	488149.123	1249999.630	69	488104.938	1248569.363	127	487718.765	1249715.642
12	488146.468	1249780.270	70	488102.561	1248570.347	128	487735.832	1249722.090
13	488142.751	1249758.550	71	488076.416	1248572.051	129	487736.707	1249756.007
14	488140.280	1249710.274	72	488053.477	1248571.805	130	487733.535	1249770.668
15	488129.189	1249631.885	73	488048.608	1248581.883	131	487718.938	1249801.366
16	488128.781	1249621.885	74	487956.570	1248581.793	132	487714.862	1249889.833
17	488148.000	1249571.990	75	487954.372	1248614.672	133	487682.507	1249893.178
18	488149.810	1249543.230	76	487954.076	1248615.936	134	487682.581	1249934.523
19	488149.810	1249506.140	77	487953.018	1248617.413	135	487680.782	1249934.535
20	488225.750	1249506.170	78	487950.233	1248618.402	136	487675.249	1250049.504
21	488226.710	1249438.640	79	487929.206	1248617.622	137	487657.106	1250049.095
22	488253.680	1249440.350	80	487920.489	1248621.660	138	487660.976	1250098.630
23	488254.160	1249411.400	81	487916.961	1248624.340	139	487644.404	1250099.287
24	488314.320	1249416.240	82	487917.001	1248636.075	140	487652.628	1250190.618
25	488315.300	1249394.540	83	487793.785	1248637.074	141	487639.354	1250191.747
26	488316.270	1249388.270	84	487793.795	1248702.411	142	487640.058	1250198.712
27	488321.560	1249387.300	85	487895.232	1248702.868	143	487645.833	1250218.882
28	488322.192	1249383.430	86	487896.146	1248752.826	144	487649.495	1250246.642
29	488322.966	1249383.584	87	487902.913	1248762.763	145	487653.750	1250269.041
30	488323.057	1249378.125	88	487903.726	1248775.738	146	487669.726	1250267.771
31	488325.890	1249360.770	89	487901.404	1248797.011	147	487671.955	1250303.601
32	488323.840	1249331.367	90	487895.546	1248800.842	148	487671.746	1250343.601
33	488344.180	1249332.310	91	487890.595	1248811.773	149	487670.447	1250369.567
34	488343.690	1249319.290	92	487898.593	1248811.578	150	487723.854	1250361.591
35	488348.990	1249283.360	93	487904.816	1248846.649	151	487786.749	1250348.719
36	488357.650	1249277.570	94	487927.731	1248844.791	152	487800.573	1250416.831
37	488356.710	1249256.250	95	487939.718	1248844.233	153	487812.879	1250490.002
38	488359.970	1249244.360	96	487993.707	1248843.878	154	487817.844	1250489.411
39	488403.370	1249246.300	97	488012.691	1248844.663	155	487820.138	1250526.841
40	488402.640	1249189.580	98	488012.101	1248894.059	156	487772.174	1250528.695
41	488428.310	1249186.680	99	487974.817	1248895.132	157	487761.477	1250528.441
42	488452.540	1249181.610	100	487961.111	1248950.460	158	487763.142	1250565.418
43	488468.930	1249181.760	101	487954.509	1248983.303	159	487661.512	1250572.686
44	488468.510	1249151.900	102	487954.145	1248987.687	160	487666.170	1250601.714
45	488575.270	1249148.160	103	487959.706	1248988.348	161	487627.062	1250606.506
46	488574.850	1249141.530	104	487957.089	1249026.659	162	487629.646	1250640.408
47	488646.010	1249141.200	105	487993.124	1249030.113	163	487598.035	1250642.775
48	488646.840	1249097.750	106	487978.910	1249139.232	164	487606.287	1250698.354
49	488643.530	1249096.510	107	487939.248	1249140.960	165	487599.705	1250704.492
50	488645.190	1249081.580	108	487932.654	1249227.309	166	487550.707	1250704.911
51	488653.460	1249084.060	109	487846.363	1249232.906	167	487531.877	1250702.370
52	488656.360	1249058.350	110	487846.660	1249245.061	168	487506.668	1250700.135
53	488691.940	1249066.230	111	487786.391	1249247.424	169	487507.132	1250759.907
54	488713.183	1248971.892	112	487783.579	1249284.722	170	487501.649	1250769.426
55	488709.560	1248909.530	113	487829.520	1249282.402	171	488147.750	1249620.310
56	488491.946	1248900.430	114	487870.423	1249283.772	172	488051.415	1248579.729
57	488435.665	1248856.133	115	487860.923	1249304.292	173	488050.263	1248581.134
58	488495.120	1248836.970	116	487852.861	1249336.292			

ព្រះរាជាណាចក្រកម្ពុជា

ជាតិ សាសនា ព្រះមហាក្សត្រ

រាជរដ្ឋាភិបាលកម្ពុជា

លេខ: ១៣៥ អនក្រ.បក

អនុក្រឹត្យ
ស្តីពី
ការកែសម្រួលផ្ទៃបឹងតាមោក (បឹងកប់ស្រូវ) ស្ថិតក្នុងរាជធានីភ្នំពេញ

រាជរដ្ឋាភិបាល

- បានឃើញរដ្ឋធម្មនុញ្ញ នៃព្រះរាជាណាចក្រកម្ពុជា
- បានឃើញព្រះរាជក្រឹត្យលេខ នស/រកត/០៩១៨/៩២៥ ចុះថ្ងៃទី០៦ ខែកញ្ញា ឆ្នាំ២០១៨ ស្តីពីការតែងតាំងរាជរដ្ឋាភិបាល នៃព្រះរាជាណាចក្រកម្ពុជា
- បានឃើញព្រះរាជក្រឹត្យលេខ នស/រកត/០៣២០/៤២១ ចុះថ្ងៃទី៣០ ខែមីនា ឆ្នាំ២០២០ ស្តីពីការតែងតាំងនិងកែសម្រួលសមាសភាពរាជរដ្ឋាភិបាល នៃព្រះរាជាណាចក្រកម្ពុជា
- បានឃើញព្រះរាជក្រមលេខ នស/រកម/០៦១៨/០១២ ចុះថ្ងៃទី២៨ ខែមិថុនា ឆ្នាំ២០១៨ ដែលប្រកាសឲ្យប្រើច្បាប់ស្តីពីការរៀបចំ និងការប្រព្រឹត្តទៅនៃគណៈរដ្ឋមន្ត្រី
- បានឃើញព្រះរាជក្រមលេខ នស/រកម/០៨០១/១៤ ចុះថ្ងៃទី៣០ ខែសីហា ឆ្នាំ២០០១ ដែលប្រកាសឲ្យប្រើច្បាប់ភូមិបាល
- បានឃើញព្រះរាជក្រឹត្យលេខ នស/រកត/០៨០៦/៣៣៩ ចុះថ្ងៃទី០៣ ខែសីហា ឆ្នាំ២០០៦ ស្តីពីគោលការណ៍និងបញ្ញត្តិអន្តរកាលនៃការធ្វើអនុបយោគទ្រព្យសម្បត្តិសាធារណៈរបស់រដ្ឋ និងរបស់នីតិបុគ្គលសាធារណៈ
- បានឃើញអនុក្រឹត្យលេខ ១២៩ អនក្រ.បក ចុះថ្ងៃទី២៧ ខែវិច្ឆិកា ឆ្នាំ២០០៦ ស្តីពីវិធាន និងនីតិវិធីនៃការធ្វើអនុបយោគទ្រព្យសម្បត្តិសាធារណៈរបស់រដ្ឋ និងរបស់នីតិបុគ្គលសាធារណៈ
- បានឃើញអនុក្រឹត្យលេខ ២០ អនក្រ.បក ចុះថ្ងៃទី០៣ ខែកុម្ភៈ ឆ្នាំ២០១៦ ស្តីពីការកំណត់ផ្ទៃបឹងតាមោក (បឹងកប់ស្រូវ) ទំហំ ៣.២៣៩,៧ ហិកតា ស្ថិតក្នុងរាជធានីភ្នំពេញ ជាសម្បត្តិសាធារណៈរបស់រដ្ឋ

សម្រេច

មាត្រា ១: ត្រូវបានកាត់ផ្ទៃដីទំហំ ១៥០.៦៥១ (មួយរយហាសិបពាន់ ប្រាំមួយរយហាសិបមួយ) ម៉ែត្រក្រឡា ស្ថិតនៅសង្កាត់គោករកា ខណ្ឌព្រែកព្នៅ រាជធានីភ្នំពេញ ដែលត្រូវបានកំណត់ក្នុងអនុក្រឹត្យលេខ ២០ អនក្រ.បក ចុះថ្ងៃទី០៣ ខែកុម្ភៈ ឆ្នាំ២០១៦ ស្តីពីការកំណត់ផ្ទៃបឹងតាមោក (បឹងកប់ស្រូវ) ទំហំ ៣.២៣៩,៧ ហិកតា ស្ថិតក្នុងរាជធានីភ្នំពេញជាសម្បត្តិសាធារណៈរបស់រដ្ឋ ដើម្បីធ្វើអនុបយោគ

ពីទ្រព្យសម្បត្តិសាធារណៈរបស់រដ្ឋ ទៅជាទ្រព្យសម្បត្តិឯកជនរបស់រដ្ឋ ដូចមាននិយាមកាខាងក្រោម៖

ល.រ	អាប់ស៊ីស	អរដោនេ	ល.រ	អាប់ស៊ីស	អរដោនេ
១	480134.174	1284697.518	៦	479912.578	1284527.933
២	479889.694	1285014.108	៧	479960.067	1284564.275
៣	479827.242	1285094.995	៨	480009.202	1284601.878
៤	479589.005	1284912.669	៩	480048.112	1284631.655
៥	479895.943	1284515.198			

មាត្រា ២ : ត្រូវបានធ្វើប្រទានកម្មវិធីដីទំហំ ១៥០.៦៥១ (មួយរយហាសិបពាន់ ប្រាំមួយរយហាសិបមួយ) ម៉ែត្រក្រឡា ស្ថិតនៅសង្កាត់គោកកេ ខណ្ឌព្រែកព្នៅ រាជធានីភ្នំពេញ ខាងលើ ជាកម្មសិទ្ធិជូនអគ្គស្នងការដ្ឋាននគរបាលជាតិ។

មាត្រា ៣ : បទប្បញ្ញត្តិទាំងឡាយណាដែលមានខ្លឹមសារផ្ទុយនឹងអនុក្រឹត្យនេះ ត្រូវទុកជានិរាករណ៍។

មាត្រា ៤ : រដ្ឋមន្ត្រីទទួលបន្ទុកទីស្តីការគណៈរដ្ឋមន្ត្រី រដ្ឋមន្ត្រីក្រសួងមហាផ្ទៃ រដ្ឋមន្ត្រីក្រសួងសេដ្ឋកិច្ច និងហិរញ្ញវត្ថុ រដ្ឋមន្ត្រីក្រសួងរៀបចំដែនដី នគរូបនីយកម្ម និងសំណង់ រដ្ឋមន្ត្រីក្រសួងធនធានទឹក និងឧតុនិយម រដ្ឋមន្ត្រីគ្រប់ក្រសួង និងប្រធានស្ថាប័នពាក់ព័ន្ធ អភិបាល នៃគណៈអភិបាលរាជធានីភ្នំពេញ ត្រូវទទួលបន្ទុកអនុវត្តអនុក្រឹត្យនេះ ចាប់ពីថ្ងៃចុះហត្ថលេខាតទៅ។

ថ្ងៃ[illegible] ... ...

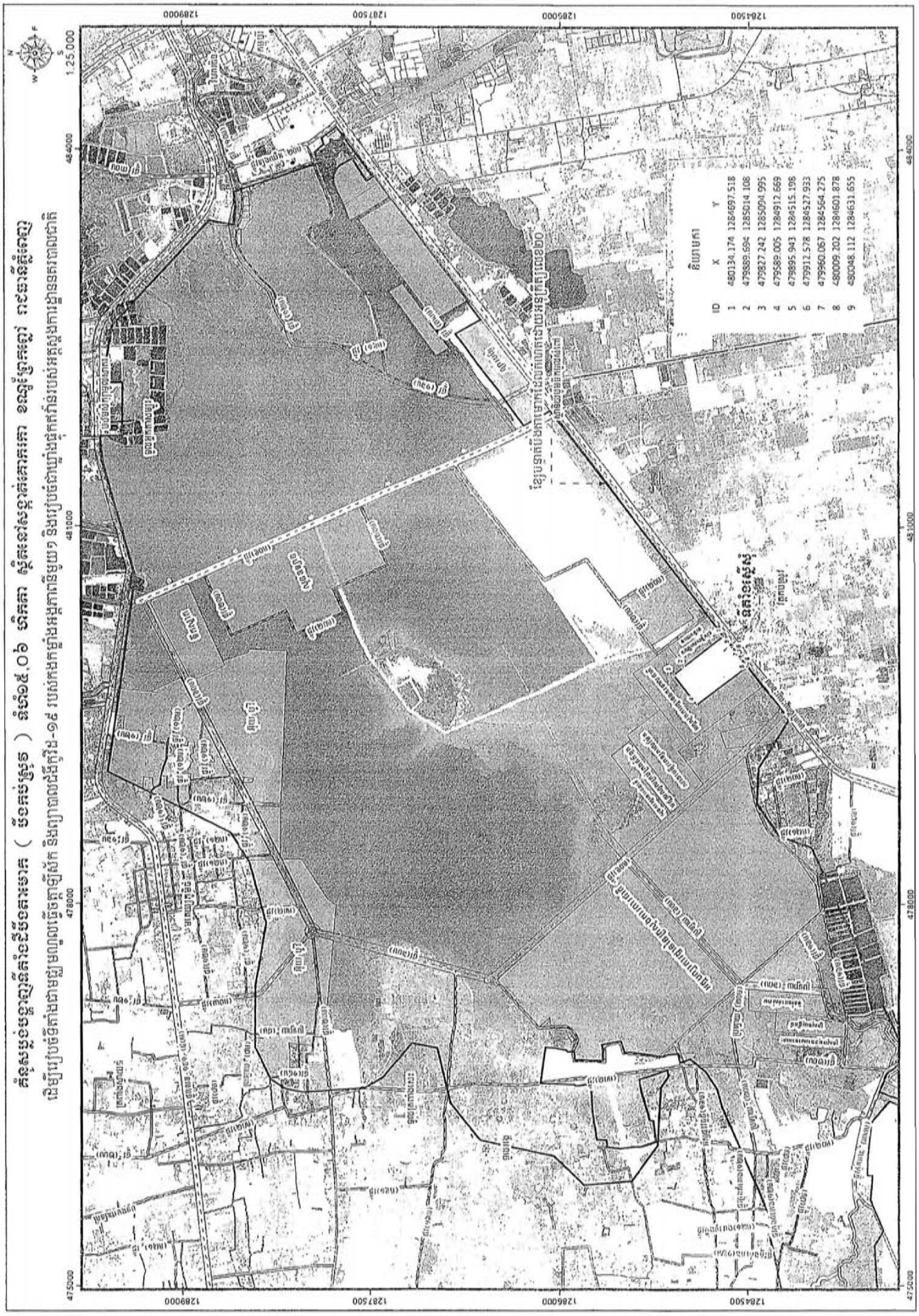
ក្រសួងធនធានទឹក និងឧតុនិយម
ក្រសួងកសិកម្ម រុក្ខាប្រមាញ់ និងនេសាទ
ក្រសួងរៀបចំដែនដី នគរូបនីយកម្ម និងសំណង់
ក្រសួងការងារសាធារណៈ
ក្រសួងមហាផ្ទៃ
ក្រសួងការពារជាតិ
ក្រសួងសេដ្ឋកិច្ច និងហិរញ្ញវត្ថុ
ក្រសួងយុត្តិធម៌
ក្រសួងព័ត៌មាន
ក្រសួងទេសចរណ៍
ក្រសួងការបរទេស និងសហប្រតិបត្តិការអន្តរជាតិ
ក្រសួងអប់រំ យុវជន និងកីឬ
ក្រសួងសុខាភិបាល
ក្រសួងពាណិជ្ជកម្ម
ក្រសួងការងារ និងហ្វឹកហាត់វិជ្ជាជីវៈ
ក្រសួងកិច្ចការនារី
ក្រសួងកិច្ចការជនជាតិភាគតិច
ក្រសួងយុវជន និងកីឬ
ក្រសួងធនធានមនុស្ស
ក្រសួងកិច្ចការសង្គម
ក្រសួងកិច្ចការកងទ័ព
ក្រសួងកិច្ចការសាសនា
ក្រសួងកិច្ចការនារី
ក្រសួងកិច្ចការជនជាតិភាគតិច

ព្រះរាជាណាចក្រកម្ពុជា
ជាតិ សាសនា ព្រះមហាក្សត្រ

រាជរដ្ឋាភិបាលកម្ពុជា
លេខ : ១៤០.អនក្រ.បក

អនុក្រឹត្យ
ស្តីពី
ការកែសម្រួលផ្ទៃបឹងតាមោក (បឹងកប់ស្រូវ) ស្ថិតក្នុងរាជធានីភ្នំពេញ

រាជរដ្ឋាភិបាល

- បានឃើញរដ្ឋធម្មនុញ្ញ នៃព្រះរាជាណាចក្រកម្ពុជា
- បានឃើញព្រះរាជក្រឹត្យលេខ នស/រកត/០៩១៨/៩២៥ ចុះថ្ងៃទី០៦ ខែកញ្ញា ឆ្នាំ២០១៨ ស្តីពីការតែងតាំងរាជរដ្ឋាភិបាល នៃព្រះរាជាណាចក្រកម្ពុជា
- បានឃើញព្រះរាជក្រឹត្យលេខ នស/រកត/០៣២០/៤២១ ចុះថ្ងៃទី៣០ ខែមីនា ឆ្នាំ២០២០ ស្តីពីការតែងតាំងនិងកែសម្រួលសមាសភាពរាជរដ្ឋាភិបាល នៃព្រះរាជាណាចក្រកម្ពុជា
- បានឃើញព្រះរាជក្រមលេខ នស/រកម/០៦១៨/០១២ ចុះថ្ងៃទី២៨ ខែមិថុនា ឆ្នាំ២០១៨ ដែលប្រកាសឲ្យប្រើច្បាប់ស្តីពីការរៀបចំ និងការប្រព្រឹត្តទៅនៃគណៈរដ្ឋមន្ត្រី
- បានឃើញព្រះរាជក្រមលេខ នស/រកម/០៨០១/១៤ ចុះថ្ងៃទី៣០ ខែសីហា ឆ្នាំ២០០១ ដែលប្រកាសឲ្យប្រើច្បាប់ភូមិបាល
- បានឃើញព្រះរាជក្រឹត្យលេខ នស/រកត/០៨០៦/៣៣៩ ចុះថ្ងៃទី០៣ ខែសីហា ឆ្នាំ២០០៦ ស្តីពីគោលការណ៍និងបញ្ញត្តិអន្តរកាលនៃការធ្វើអនុបយោគទ្រព្យសម្បត្តិសាធារណៈរបស់រដ្ឋ និងរបស់នីតិបុគ្គលសាធារណៈ
- បានឃើញអនុក្រឹត្យលេខ ១២៩ អនក្រ.បក ចុះថ្ងៃទី២៧ ខែវិច្ឆិកា ឆ្នាំ២០០៦ ស្តីពីវិធាន និងនីតិវិធីនៃការធ្វើអនុបយោគទ្រព្យសម្បត្តិសាធារណៈរបស់រដ្ឋ និងរបស់នីតិបុគ្គលសាធារណៈ
- បានឃើញអនុក្រឹត្យលេខ ២០ អនក្រ.បក ចុះថ្ងៃទី០៣ ខែកុម្ភៈ ឆ្នាំ២០១៦ ស្តីពីការកំណត់ផ្ទៃបឹងតាមោក (បឹងកប់ស្រូវ) ទំហំ ៣.២៣៩,៧ ហិកតា ស្ថិតក្នុងរាជធានីភ្នំពេញ ជាសម្បត្តិសាធារណៈរបស់រដ្ឋ

សម្រេច

មាត្រា ១: ត្រូវបានកាត់ផ្ទៃដីទំហំ ១៨២.៣៧២ (មួយរយប៉ែតសិបពីរពាន់ បីរយចិតសិបពីរ) ម៉ែត្រក្រឡា ស្ថិតនៅសង្កាត់គោករកា ខណ្ឌព្រែកព្នៅ រាជធានីភ្នំពេញ ដែលត្រូវបានកំណត់ក្នុងអនុក្រឹត្យលេខ ២០ អនក្រ.បក ចុះថ្ងៃទី០៣ ខែកុម្ភៈ ឆ្នាំ២០១៦ ស្តីពីការកំណត់ផ្ទៃបឹងតាមោក (បឹងកប់ស្រូវ) ទំហំ ៣.២៣៩,៧ ហិកតា ស្ថិតក្នុងរាជធានីភ្នំពេញជាសម្បត្តិសាធារណៈរបស់រដ្ឋ ដើម្បីធ្វើអនុបយោគ

ពីទ្រព្យសម្បត្តិសាធារណៈរបស់រដ្ឋ ទៅជាទ្រព្យសម្បត្តិឯកជនរបស់រដ្ឋ ដូចមាននិយាមកាខាងក្រោម៖

ល.រ	អាប់ស៊ីស	អ័រដោនេ	ល.រ	អាប់ស៊ីស	អ័រដោនេ
១	479671.275	1284343.177	១០	478959.868	1284862.960
២	479705.534	1284369.409	១១	479016.872	1284799.740
៣	479737.143	1284393.612	១២	479090.375	1284718.221
៤	479505.471	1284693.609	១៣	479220.881	1284573.481
៥	479273.799	1284993.606	១៤	479251.924	1284544.974
៦	479219.921	1285063.374	១៥	479300.206	1284592.280
៧	479154.197	1285012.722	១៦	479348.488	1284639.586
៨	479089.895	1284963.167	១៧	479509.881	1284491.382
៩	479027.972	1284915.446			

មាត្រា ២ : ត្រូវបានធ្វើប្រទានកម្មផ្ទៃដីទំហំ ១៨២.៣៧២ (មួយរយប៉ែតសិបពីរពាន់ បីរយចិតសិបពីរ) ម៉ែត្រក្រឡា ស្ថិតនៅសង្កាត់គោករកា ខណ្ឌព្រែកព្នៅ រាជធានីភ្នំពេញ ខាងលើ ជាកម្មសិទ្ធិដូនអគ្គស្នងការដ្ឋាននគរបាលជាតិ។

មាត្រា ៣ : បទប្បញ្ញត្តិទាំងឡាយណាដែលមានខ្លឹមសារផ្ទុយនឹងអនុក្រឹត្យនេះ ត្រូវទុកជានិរាករណ៍។

មាត្រា ៤ : រដ្ឋមន្ត្រីទទួលបន្ទុកទីស្តីការគណៈរដ្ឋមន្ត្រី រដ្ឋមន្ត្រីក្រសួងមហាផ្ទៃ រដ្ឋមន្ត្រីក្រសួងសេដ្ឋកិច្ច និងហិរញ្ញវត្ថុ រដ្ឋមន្ត្រីក្រសួងរៀបចំដែនដី នគរូបនីយកម្ម និងសំណង់ រដ្ឋមន្ត្រីក្រសួងធនធានទឹក និងឧតុនិយម រដ្ឋមន្ត្រីគ្រប់ក្រសួង និងប្រធានស្ថាប័នពាក់ព័ន្ធ អភិបាល នៃគណៈអភិបាលរាជធានីភ្នំពេញ ត្រូវទទួលបន្ទុកអនុវត្តអនុក្រឹត្យនេះ ចាប់ពីថ្ងៃចុះហត្ថលេខាតទៅ។

ថ្ងៃ សុក្រ ២កើត ខែភទ្របទ ឆ្នាំធ្លូ ត្រីស័ក ព.ស.២៥៦៥
ធ្វើនៅរាជធានីភ្នំពេញ ថ្ងៃទី ១៣ ខែ កញ្ញា ឆ្នាំ២០២១

នាយករដ្ឋមន្ត្រី

សម្តេចអគ្គមហាសេនាបតីតេជោ ហ៊ុន សែន

ភ្ជាប់ចែកចាយ៖

- *ក្រសួងព្រះបរមរាជវាំង*
- *អគ្គលេខាធិការដ្ឋានក្រុមប្រឹក្សាធម្មនុញ្ញ*
- *អគ្គលេខាធិការដ្ឋានព្រឹទ្ធសភា*
- *អគ្គលេខាធិការដ្ឋានរដ្ឋសភា*
- *ខុទ្ទកាល័យសម្តេចអគ្គមហាសេនាបតីតេជោ នាយករដ្ឋមន្ត្រី*
- *ខុទ្ទកាល័យសម្តេច/ឯកឧត្តម/លោកជំទាវឧបនាយករដ្ឋមន្ត្រី*
- *អ្នកនាមាត្រា៤*
- *រាជកិច្ច*
- *ឯកសារ-កាលប្បវត្តិ*

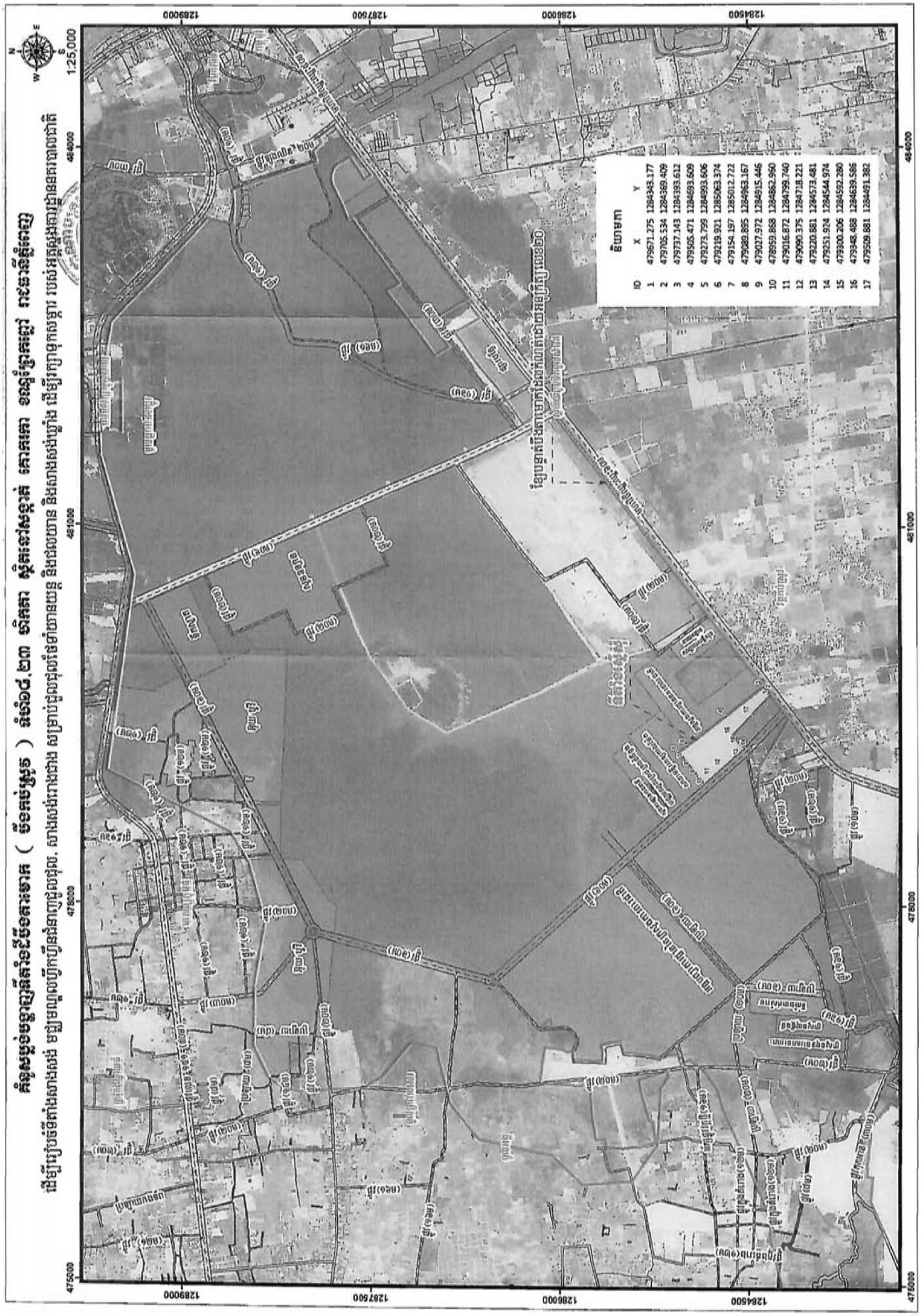
1:25,000
N
S
W
E
475000
476000
477000
478000
479000
480000
481000
482000
483000
484000
1284500
1284600
1284700
1284800
1284900
ID X Y
1 479571.275 1284343.177
2 479705.534 1284369.409
3 479737.143 1284393.612
4 479505.471 1284693.609
5 479273.799 1284993.606
6 479219.921 1285063.374
7 479154.197 1285012.722
8 479089.895 1284963.157
9 479027.972 1284915.446
10 478959.868 1284862.950
11 479016.672 1284799.740
12 479090.375 1284718.221
13 479220.881 1284573.481
14 479251.924 1284544.974
15 479300.206 1284592.280
16 479348.488 1284639.586
17 479509.881 1284491.382

ព្រះរាជាណាចក្រកម្ពុជា

ជាតិ សាសនា ព្រះមហាក្សត្រ

រាជរដ្ឋាភិបាលកម្ពុជា

លេខ:...១៤១...អនក្រ.បក

អនុក្រឹត្យ
ស្តីពី
និរាករណ៍អនុក្រឹត្យលេខ១១៣៩ អនក្រ.បក ចុះថ្ងៃទី១២ ខែសីហា ឆ្នាំ២០២១ និងអនុក្រឹត្យលេខ១២១ អនក្រ.បក ចុះថ្ងៃទី២៩ ខែកក្កដា ឆ្នាំ២០២១

រាជរដ្ឋាភិបាល

- បានឃើញរដ្ឋធម្មនុញ្ញនៃព្រះរាជាណាចក្រកម្ពុជា
- បានឃើញព្រះរាជក្រឹត្យលេខ នស/រកត/០៩១៨/៩២៥ ចុះថ្ងៃទី៦ ខែកញ្ញា ឆ្នាំ២០១៨ ស្តីពីការតែងតាំងរាជរដ្ឋាភិបាលនៃព្រះរាជាណាចក្រកម្ពុជា
- បានឃើញព្រះរាជក្រឹត្យលេខ នស/រកត/០៣២០/៤២១ ចុះថ្ងៃទី៣០ ខែមីនា ឆ្នាំ២០២០ ស្តីពីការតែងតាំង និងកែសម្រួលសមាសភាពរាជរដ្ឋាភិបាលនៃព្រះរាជាណាចក្រកម្ពុជា
- បានឃើញព្រះរាជក្រមលេខ នស/រកម/០៦១៨/០១២ ចុះថ្ងៃទី២៨ ខែមិថុនា ឆ្នាំ២០១៨ ដែលប្រកាសឱ្យប្រើច្បាប់ស្តីពីការរៀបចំនិងការប្រព្រឹត្តទៅនៃគណៈរដ្ឋមន្ត្រី
- បានឃើញព្រះរាជក្រមលេខ នស/រកម/០៦៩៩/០៩ ចុះថ្ងៃទី២៣ ខែមិថុនា ឆ្នាំ១៩៩៩ ដែលប្រកាសឱ្យប្រើច្បាប់ស្តីពីការបង្កើតក្រសួងរៀបចំដែនដី នគរូបនីយកម្ម និងសំណង់
- បានឃើញព្រះរាជក្រមលេខ នស/រកម/០៨០១/១៤ ចុះថ្ងៃទី៣០ ខែសីហា ឆ្នាំ២០០១ ដែលប្រកាសឱ្យប្រើច្បាប់ភូមិបាល
- បានឃើញព្រះរាជក្រឹត្យលេខ នស/រកត/០៨០៦/៣៣៩ ចុះថ្ងៃទី៣ ខែសីហា ឆ្នាំ២០០៦ ស្តីពីគោលការណ៍ និងបញ្ញត្តិអន្តរកាលនៃការធ្វើអនុបយោគទ្រព្យសម្បត្តិសាធារណៈរបស់រដ្ឋ និងរបស់នីតិបុគ្គលសាធារណៈ
- បានឃើញអនុក្រឹត្យលេខ ១២៩ អនក្រ.បក ចុះថ្ងៃទី២៧ ខែវិច្ឆិកា ឆ្នាំ២០០៦ ស្តីពីវិធាន និងនីតិវិធីនៃការធ្វើអនុបយោគទ្រព្យសម្បត្តិសាធារណៈរបស់រដ្ឋ និងនីតិបុគ្គលសាធារណៈ
- យោងតាមការចាំបាច់

សម្រេច

មាត្រា១ .-

ត្រូវទុកជានិរាករណ៍នូវអនុក្រឹត្យលេខ ១៣៩ អនក្រ.បក ចុះថ្ងៃទី ១២ ខែសីហា ឆ្នាំ២០២១ ស្តីពីការកាត់ផ្ទៀលដីទំហំ ១១៦ ១៥០ ម៉ែត្រការ៉េ ស្ថិតនៅភូមិគគីរ ឃុំបិតត្រាំង ស្រុកព្រៃនប់ ខេត្តព្រះសីហនុ ចេញពីគម្របព្រៃឈើ ឆ្នាំ ២០០២ ធ្វើអនុបយោគជាដីឯកជនរបស់រដ្ឋ និងធ្វើប្រទានកម្មជាកម្មសិទ្ធិជូនលោកស្រី សេង គាង និងអនុក្រឹត្យ

លេខ ១២១ អនក្រ.បក ចុះថ្ងៃទី២៩ ខែកក្កដា ឆ្នាំ២០២១ ស្តីពីការកាត់ឆ្ងៀលដីទំហំ ២៣ ហិកតា ៨៤ អា និង ៥៧ សង់ទីអា ស្ថិតនៅស្រុកព្រៃនប់ ខេត្តព្រះសីហនុ ចេញពីដែនគម្របព្រៃឈើឆ្នាំ ២០០២ ធ្វើអនុបយោគជាដីឯកជនរបស់រដ្ឋ និងផ្តល់កម្មសិទ្ធិជូនប្រជាពលរដ្ឋ។

មាត្រា២ ._

បទប្បញ្ញត្តិទាំងឡាយណាដែលផ្ទុយនឹងអនុក្រឹត្យនេះ ត្រូវទុកជានិរាករណ៍។

មាត្រា៣ ._

រដ្ឋមន្ត្រីទទួលបន្ទុកទីស្តីការគណៈរដ្ឋមន្ត្រី រដ្ឋមន្ត្រីក្រសួងសេដ្ឋកិច្ច និងហិរញ្ញវត្ថុ រដ្ឋមន្ត្រីក្រសួងរៀបចំដែនដី នគរូបនីយកម្ម និងសំណង់ រដ្ឋមន្ត្រីក្រសួងមហាផ្ទៃ រដ្ឋមន្ត្រីក្រសួងកសិកម្ម រុក្ខាប្រមាញ់ និងនេសាទ រដ្ឋមន្ត្រីគ្រប់ក្រសួង និងប្រធានស្ថាប័នដែលពាក់ព័ន្ធ អភិបាលនៃគណៈអភិបាលខេត្តព្រះសីហនុ ត្រូវទទួលបន្ទុកអនុវត្តអនុក្រឹត្យនេះតាមការកិច្ចរៀងៗខ្លួន ចាប់ពីថ្ងៃចុះហត្ថលេខានេះតទៅ។

ថ្ងៃ*ព្រហស្បតិ៍* ៦*កើត* ខែ*ក្រាមាសក* ឆ្នាំ*ឆ្លូវ* ត្រីស័ក ព.ស.២៥៦៥

ធ្វើនៅរាជធានីភ្នំពេញ ថ្ងៃទី ១៤ ខែ*សីហា* ឆ្នាំ២០២១

នាយករដ្ឋមន្ត្រី

សម្តេចអគ្គមហាសេនាបតីតេជោ ហ៊ុន សែន

កន្លែងទទួល:
- ក្រសួងព្រះបរមរាជវាំង
- អគ្គលេខាធិការដ្ឋានក្រុមប្រឹក្សាធម្មនុញ្ញ
- អគ្គលេខាធិការដ្ឋានព្រឹទ្ធសភា
- អគ្គលេខាធិការដ្ឋានរដ្ឋសភា
- ខុទ្ធកាល័យសម្តេចអគ្គមហាសេនាបតីតេជោនាយករដ្ឋមន្ត្រី
- ខុទ្ធកាល័យ សម្តេច ឯកឧត្តម លោកជំទាវ ឧបនាយករដ្ឋមន្ត្រី
- ជូចមាត្រា ៣
- រាជកិច្ច
- ឯកសារ កាលប្បវត្តិ

ព្រះរាជាណាចក្រកម្ពុជា

ជាតិ សាសនា ព្រះមហាក្សត្រ

រាជរដ្ឋាភិបាលកម្ពុជា

លេខ: ១៨២ អនក្រ.បក

អនុក្រឹត្យ
ស្តីពី
ការកែសម្រួលផ្ទៃបឹងតាមោក (បឹងកប់ស្រូវ) ស្ថិតក្នុងរាជធានីភ្នំពេញ

រាជរដ្ឋាភិបាល

- បានឃើញរដ្ឋធម្មនុញ្ញ នៃព្រះរាជាណាចក្រកម្ពុជា
- បានឃើញព្រះរាជក្រឹត្យលេខ នស/រកត/០៩១៨/៩២៥ ចុះថ្ងៃទី០៦ ខែកញ្ញា ឆ្នាំ២០១៨ ស្តីពីការតែងតាំងរាជរដ្ឋាភិបាល នៃព្រះរាជាណាចក្រកម្ពុជា
- បានឃើញព្រះរាជក្រឹត្យលេខ នស/រកត/០៣២០/៤២១ ចុះថ្ងៃទី៣០ ខែមីនា ឆ្នាំ២០២០ ស្តីពីការតែងតាំងនិងកែសម្រួលសមាសភាពរាជរដ្ឋាភិបាល នៃព្រះរាជាណាចក្រកម្ពុជា
- បានឃើញព្រះរាជក្រមលេខ នស/រកម/០៦១៨/០១២ ចុះថ្ងៃទី២៨ ខែមិថុនា ឆ្នាំ២០១៨ ដែលប្រកាសឲ្យប្រើច្បាប់ស្តីពីការរៀបចំ និងការប្រព្រឹត្តទៅនៃគណៈរដ្ឋមន្ត្រី
- បានឃើញព្រះរាជក្រមលេខ នស/រកម/០៨០១/១៤ ចុះថ្ងៃទី៣០ ខែសីហា ឆ្នាំ២០០១ ដែលប្រកាសឲ្យប្រើច្បាប់ភូមិបាល
- បានឃើញព្រះរាជក្រឹត្យលេខ នស/រកត/០៨០៦/៣៣៩ ចុះថ្ងៃទី០៣ ខែសីហា ឆ្នាំ២០០៦ ស្តីពីគោលការណ៍និងបញ្ញត្តិអន្តរកាលនៃការធ្វើអនុបយោគទ្រព្យសម្បត្តិសាធារណៈរបស់រដ្ឋ និងរបស់នីតិបុគ្គលសាធារណៈ
- បានឃើញអនុក្រឹត្យលេខ ១២៩ អនក្រ.បក ចុះថ្ងៃទី២៧ ខែវិច្ឆិកា ឆ្នាំ២០០៦ ស្តីពីវិធាន និងនីតិវិធីនៃការធ្វើអនុបយោគទ្រព្យសម្បត្តិសាធារណៈរបស់រដ្ឋ និងរបស់នីតិបុគ្គលសាធារណៈ
- បានឃើញអនុក្រឹត្យលេខ ២០ អនក្រ.បក ចុះថ្ងៃទី០៣ ខែកុម្ភៈ ឆ្នាំ២០១៦ ស្តីពីការកំណត់ផ្ទៃបឹងតាមោក (បឹងកប់ស្រូវ) ទំហំ ៣.២៣៩,៧ ហិកតា ស្ថិតក្នុងរាជធានីភ្នំពេញ ជាសម្បត្តិសាធារណៈរបស់រដ្ឋ

សម្រេច

មាត្រា ១: ត្រូវទុកជានិរាករណ៍នូវអនុក្រឹត្យលេខ ១២៥ អនក្រ.បក ចុះថ្ងៃទី១១ ខែសីហា ឆ្នាំ២០២០ ស្តីពីការកែសម្រួលផ្ទៃបឹងតាមោក (បឹងកប់ស្រូវ) ស្ថិតក្នុងរាជធានីភ្នំពេញ។

មាត្រា ២: ត្រូវបានកាត់ផ្ទៃដីទំហំ ៧៤.៨៥៥ (ចិតសិបបួនពាន់ ប្រាំបីរយហាសិបប្រាំ) ម៉ែត្រក្រឡា ស្ថិតនៅសង្កាត់គោករកា ខណ្ឌព្រែកព្នៅ រាជធានីភ្នំពេញ ដែលត្រូវបានកំណត់ក្នុងអនុក្រឹត្យលេខ ២០

អនក្រ.បក ចុះថ្ងៃទី០៣ ខែកុម្ភៈ ឆ្នាំ២០១៦ស្តីពីការកំណត់ផ្ទៃបឹងតាមោក (បឹងកប់ស្រូវ) ទំហំ ៣.២៣៩,៧ ហិកតា ស្ថិតក្នុងរាជធានីភ្នំពេញ ជាសម្បត្តិសាធារណៈរបស់រដ្ឋ ដើម្បីធ្វើអនុបយោគពីទ្រព្យសម្បត្តិសាធារណៈរបស់រដ្ឋ ទៅជាទ្រព្យសម្បត្តិឯកជនរបស់រដ្ឋ ដូចមាននិយាមកាខាងក្រោម៖

<u>តារាងនិយាមកាទី១</u>

ល.រ	អាប់ស៊ីស	អ័រដោនេ	ល.រ	អាប់ស៊ីស	អ័រដោនេ
១	479348.488	1284639.586	៦	479574.304	1284272.189
២	479251.924	1284544.974	៧	479581.477	1284274.441
៣	479536.936	1284283.254	៨	479630.148	1284311.687
៤	479544.740	1284276.088	៩	479644.414	1284322.610
៥	479551.682	1284273.203	១០	479671.275	1284343.177

<u>តារាងនិយាមកាទី២</u>

ល.រ	អាប់ស៊ីស	អ័រដោនេ	ល.រ	អាប់ស៊ីស	អ័រដោនេ
១	479285.622	1284432.571	៦	479494.927	1284208.300
២	479313.574	1284309.891	៧	479498.297	1284214.717
៣	479309.106	1284308.607	៨	479499.115	1284232.359
៤	479291.902	1284304.398	៩	479496.354	1284239.060
៥	479476.786	1284194.505			

មាត្រា ៣ : ត្រូវបានធ្វើប្រទានកម្មផ្ទៃដីទំហំ ៧៤.៨៥៥ (ចិតសិបបួនពាន់ ប្រាំបីរយហាសិបប្រាំ) ម៉ែត្រក្រឡា ស្ថិតនៅសង្កាត់គោករកា ខណ្ឌព្រែកព្នៅ រាជធានីភ្នំពេញ ខាងលើ ជាកម្មសិទ្ធិ ជូនប្រជាពលរដ្ឋ ចំនួន ២៣ គ្រួសារ តំណាងដោយ លោក ភឹន ភី និងលោក ស៊ុំ ផល ដោយពន្ធ និងអាករផ្សេងៗ ជាបន្ទុករបស់រដ្ឋ។

មាត្រា ៤ : បទប្បញ្ញត្តិទាំងឡាយណាដែលមានខ្លឹមសារផ្ទុយនឹងអនុក្រឹត្យនេះ ត្រូវទុកជានិរាករណ៍។

មាត្រា ៥ : រដ្ឋមន្ត្រីទទួលបន្ទុកទីស្តីការគណៈរដ្ឋមន្ត្រី រដ្ឋមន្ត្រីក្រសួងមហាផ្ទៃ រដ្ឋមន្ត្រីក្រសួងសេដ្ឋកិច្ច និងហិរញ្ញវត្ថុ រដ្ឋមន្ត្រីក្រសួងរៀបចំដែនដី នគរូបនីយកម្ម និងសំណង់ រដ្ឋមន្ត្រីក្រសួងធនធានទឹក និងឧតុនិយម រដ្ឋមន្ត្រីគ្រប់ក្រសួង និងប្រធានស្ថាប័នពាក់ព័ន្ធ អភិបាល នៃគណៈអភិបាលរាជធានីភ្នំពេញ ត្រូវទទួលបន្ទុកអនុវត្តអនុក្រឹត្យនេះ ចាប់ពីថ្ងៃចុះហត្ថលេខាតទៅ។

ថ្ងៃ១៨...ខែ...ឆ្នាំ...ឆ្នាំឆ្លូវ ត្រីស័ក ព.ស.២៥៦៥
ធ្វើនៅរាជធានីភ្នំពេញ ថ្ងៃទី...ខែ...ឆ្នាំ២០២១

នាយករដ្ឋមន្ត្រី

សម្តេចអគ្គមហាសេនាបតីតេជោ ហ៊ុន សែន

<u>កន្លែងទទួល</u>

-ក្រសួងព្រះបរមរាជវាំង
-អគ្គលេខាធិការដ្ឋានក្រុមប្រឹក្សាធម្មនុញ្ញ
-អគ្គលេខាធិការដ្ឋានព្រឹទ្ធសភា
-អគ្គលេខាធិការដ្ឋានរដ្ឋសភា
-ខុទ្ទកាល័យសម្តេចអគ្គមហាសេនាបតីតេជោ នាយករដ្ឋមន្ត្រី
-ខុទ្ទកាល័យសម្តេច/ឯកឧត្តម/លោកជំទាវនុបនាយករដ្ឋមន្ត្រី
-រដ្ឋមន្ត្រី៥
-រាជកិច្ច
-ឯកសារ-កាលប្បវត្តិ

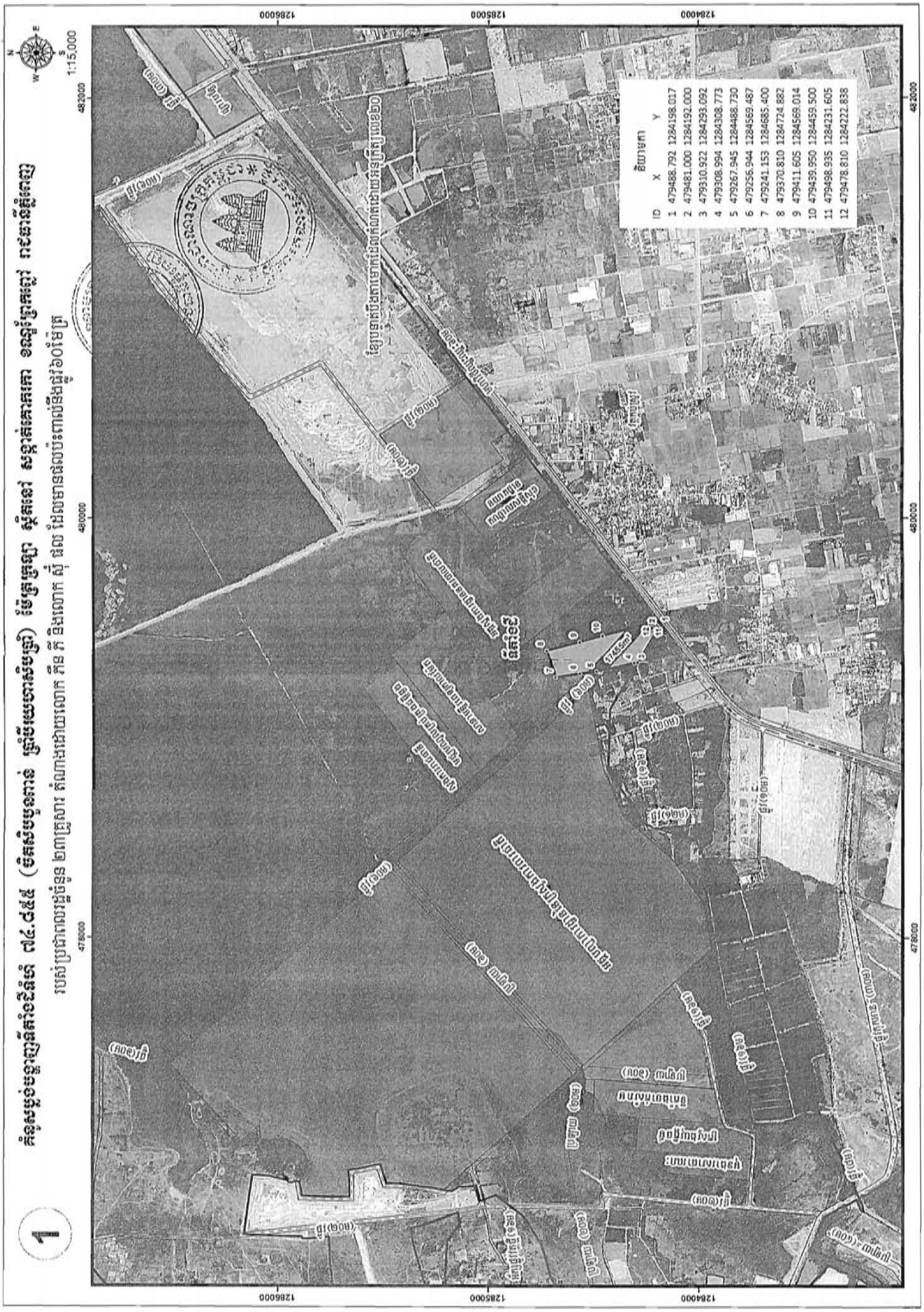
1
1:15,000
N
W
E
S
478000
480000
482000
1284000
1285000
1286000
ID X Y
1 479488.792 1284198.017
2 479481.000 1284192.000
3 479310.922 1284293.092
4 479308.994 1284308.773
5 479267.945 1284488.730
6 479256.944 1284569.487
7 479241.153 1284685.400
8 479370.810 1284724.882
9 479411.605 1284569.014
10 479439.950 1284459.500
11 479498.935 1284231.605
12 479478.810 1284222.838

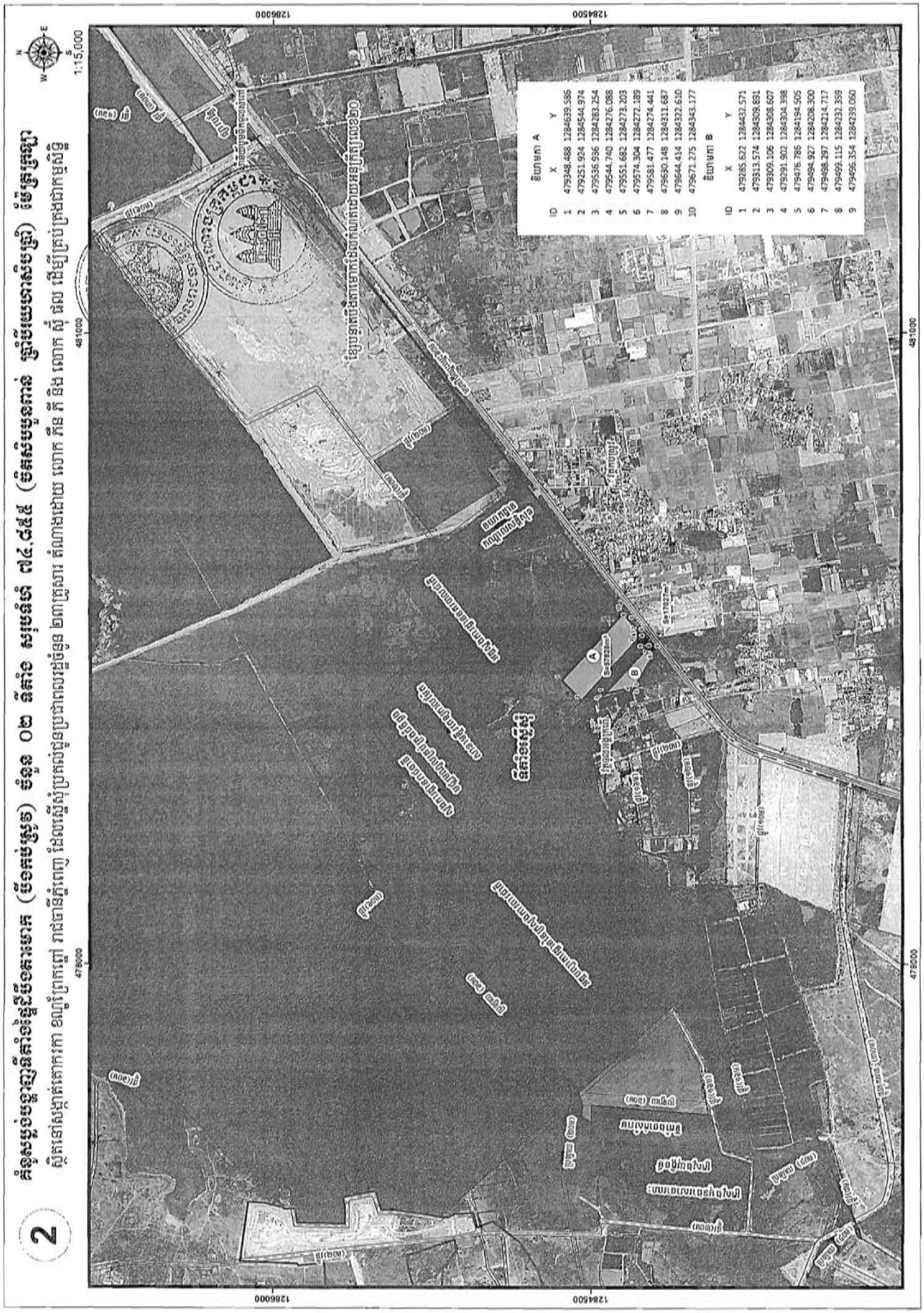
2
1:15,000
N
W
E
S
478000
481000
1284500
1286000
ចំណុចA
X Y
1 479348.488 1284539.586
2 479251.924 1284544.974
3 479536.936 1284283.254
4 479544.740 1284276.088
5 479551.682 1284273.203
6 479574.304 1284272.189
7 479581.477 1284274.441
8 479630.148 1284311.687
9 479644.414 1284322.610
10 479671.275 1284343.177
ចំណុចB
X Y
1 479285.622 1284431.571
2 479313.574 1284309.891
3 479309.106 1284308.607
4 479291.902 1284304.398
5 479476.786 1284194.505
6 479494.927 1284208.300
7 479498.297 1284214.717
8 479499.115 1284232.359
9 479496.354 1284239.050

ព្រះរាជាណាចក្រកម្ពុជា

ជាតិ សាសនា ព្រះមហាក្សត្រ

រាជរដ្ឋាភិបាលកម្ពុជា

លេខ: ១.ជ.ណ.ក្រ.ម.ក

អនុក្រឹត្យ
ស្តីពី
ការកែសម្រួលអនុក្រឹត្យលេខ ០៣ អនក្រ.បក ចុះថ្ងៃទី០៨ ខែមករា ឆ្នាំ២០១៨ ស្តីពីការបង្កើតគណៈកម្មាធិការប្រតិបត្តិ និងអគ្គលេខាធិការដ្ឋានក្រុមប្រឹក្សាជាតិគាំពារសង្គម

រាជរដ្ឋាភិបាលកម្ពុជា

- បានឃើញរដ្ឋធម្មនុញ្ញនៃព្រះរាជាណាចក្រកម្ពុជា
- បានឃើញព្រះរាជក្រឹត្យលេខ នស/រកត/០៩១៨/៩២៥ ចុះថ្ងៃទី០៦ ខែកញ្ញា ឆ្នាំ២០១៨ ស្តីពីការតែងតាំងរាជរដ្ឋាភិបាលនៃព្រះរាជាណាចក្រកម្ពុជា
- បានឃើញព្រះរាជក្រឹត្យលេខ នស/រកត/០៣២០/៤២១ ចុះថ្ងៃទី៣០ ខែមីនា ឆ្នាំ២០២០ ស្តីពី ការតែងតាំងនិងកែសម្រួលសមាសភាពរាជរដ្ឋាភិបាលនៃព្រះរាជាណាចក្រកម្ពុជា
- បានឃើញព្រះរាជក្រមលេខ នស/រកម/០៦១៨/០១២ ចុះថ្ងៃទី២៨ ខែមិថុនា ឆ្នាំ២០១៨ ដែលប្រកាសឲ្យប្រើច្បាប់ស្តីពីការរៀបចំនិងការប្រព្រឹត្តទៅនៃគណៈរដ្ឋមន្ត្រី
- បានឃើញព្រះរាជក្រមលេខ នស/រកម/០១៩៦/១៨ ចុះថ្ងៃទី២៤ ខែមករា ឆ្នាំ១៩៩៦ ដែលប្រកាសឲ្យប្រើច្បាប់ស្តីពីការបង្កើតក្រសួងសេដ្ឋកិច្ចនិងហិរញ្ញវត្ថុ
- បានឃើញព្រះរាជក្រឹត្យលេខ នស/រកត/០៦១៧/៤៨៨ ចុះថ្ងៃទី១៥ ខែមិថុនា ឆ្នាំ២០១៧ ស្តីពីការបង្កើតក្រុមប្រឹក្សាជាតិគាំពារសង្គម
- បានឃើញអនុក្រឹត្យលេខ ២០ អនក្រ.បក ចុះថ្ងៃទី៣០ ខែមេសា ឆ្នាំ១៩៩៦ ស្តីពីការរៀបចំនិងការប្រព្រឹត្តទៅនៃក្រសួង និងរដ្ឋលេខាធិការដ្ឋាន
- បានឃើញអនុក្រឹត្យលេខ ១១៤ អនក្រ.បក ចុះថ្ងៃទី០៧ ខែកញ្ញា ឆ្នាំ២០១៥ ស្តីពីការកំណត់រចនាសម្ព័ន្ធគ្រប់គ្រងនិងមុខតំណែងក្នុងរចនាសម្ព័ន្ធគ្រប់គ្រងនៃក្រសួង ស្ថាប័នថ្នាក់ជាតិ និងថ្នាក់ក្រោមជាតិ
- បានឃើញអនុក្រឹត្យលេខ ០៣ អនក្រ.បក ចុះថ្ងៃទី០៨ ខែមករា ឆ្នាំ២០១៨ ស្តីពីការបង្កើតគណៈកម្មាធិការប្រតិបត្តិ និងអគ្គលេខាធិការដ្ឋានក្រុមប្រឹក្សាជាតិគាំពារសង្គម
- យោងតាមសំណើរបស់ប្រធានក្រុមប្រឹក្សាជាតិគាំពារសង្គម

សម្រេច

មាត្រាមួយ .-

មាត្រា ៣ និងមាត្រា១០ នៃអនុក្រឹត្យលេខ ០៣ អនក្រ.បក ចុះថ្ងៃទី០៨ ខែមករា ឆ្នាំ២០១៨ ស្តីពីការបង្កើតគណៈកម្មាធិការប្រតិបត្តិ និងអគ្គលេខាធិការដ្ឋានក្រុមប្រឹក្សាជាតិគាំពារសង្គម ត្រូវបានធ្វើការកែសម្រួលដូចខាងក្រោម៖

មាត្រា ៣ ថ្មី .-

គ.ប.ក.គ មានសមាសភាពដូចតទៅ៖

១-	រដ្ឋលេខាធិការក្រសួងសេដ្ឋកិច្ច និង ហិរញ្ញវត្ថុ ១ រូប	ប្រធាន
២-	រដ្ឋលេខាធិការ ឬអនុរដ្ឋលេខាធិការក្រសួងការងារ និងបណ្តុះបណ្តាលវិជ្ជាជីវៈ ១ រូប	អនុប្រធាន
៣-	រដ្ឋលេខាធិការ ឬអនុរដ្ឋលេខាធិការក្រសួងសង្គមកិច្ច អតីតយុទ្ធជន និងយុវនីតិសម្បទា ១ រូប	អនុប្រធាន
៤-	រដ្ឋលេខាធិការ ឬអនុរដ្ឋលេខាធិការក្រសួងសុខាភិបាល ១ រូប	អនុប្រធាន
៥-	អគ្គលេខាធិការក្រុមប្រឹក្សាស្តារអភិវឌ្ឍន៍វិស័យកសិកម្ម និងជនបទ	អនុប្រធាន
៦-	អគ្គលេខាធិការក្រុមប្រឹក្សាជាតិគាំពារសង្គម	អនុប្រធានប្រចាំការ
៧-	តំណាងទីស្តីការគណៈរដ្ឋមន្ត្រី ១ រូប	សមាជិក
៨-	តំណាងក្រសួងមហាផ្ទៃ ១ រូប	សមាជិក
៩-	តំណាងក្រសួងការពារជាតិ ១ រូប	សមាជិក
១០-	តំណាងក្រសួងផែនការ ១ រូប	សមាជិក
១១-	តំណាងក្រសួងយុត្តិធម៌ ១ រូប	សមាជិក
១២-	តំណាងក្រសួងកិច្ចការនារី ១ រូប	សមាជិក
១៣-	តំណាងក្រសួងអប់រំ យុវជន និងកីឬា ១ រូប	សមាជិក
១៤-	តំណាងក្រសួងមុខងារសាធារណៈ ១ រូប	សមាជិក
១៥-	តំណាងគណៈកម្មាធិការជាតិគ្រប់គ្រងគ្រោះមហន្តរាយ ១ រូប	សមាជិក
១៦-	អគ្គនាយកនៃអគ្គនាយកដ្ឋានពន្ធដារនៃក្រសួងសេដ្ឋកិច្ច និង ហិរញ្ញវត្ថុ	សមាជិក
១៧-	អគ្គនាយកនៃអគ្គនាយកដ្ឋានគោលនយោបាយនៃក្រសួងសេដ្ឋកិច្ច និងហិរញ្ញវត្ថុ	សមាជិក
១៨-	អគ្គនាយកនៃអគ្គនាយកដ្ឋានថវិកានៃក្រសួងសេដ្ឋកិច្ច និងហិរញ្ញវត្ថុ	សមាជិក។

គ.ប.ក.គ អាចមានសមាសភាពបន្ថែមតាមការចាំបាច់។ សមាសភាពជាក់ស្តែងនៃ គ.ប.ក.គ ត្រូវកំណត់ដោយសេចក្តីសម្រេចរបស់រាជរដ្ឋាភិបាល។

មាត្រា ១០ ថ្មី . -

អ.ក.គ. មាននាយកដ្ឋានក្រោមឱវាទចំនួន ៥ ដូចខាងក្រោម៖

១. នាយកដ្ឋានជំនួយសង្គម មានមុខងារ និងការកិច្ចជួយ អ.ក.គ. លើការងារជំនួយសង្គម

២. នាយកដ្ឋានសន្តិសុខសង្គម មានមុខងារ និងការកិច្ចជួយ អ.ក.គ. លើការងារសន្តិសុខសង្គម

៣. នាយកដ្ឋានត្រួតពិនិត្យ មានមុខងារ និងការកិច្ចជួយ អ.ក.គ. លើការងារត្រួតពិនិត្យប្រតិបត្តិការសន្តិសុខសង្គម

៤. នាយកដ្ឋានផ្សះផ្សារវិវាទ និងការពារអ្នកទទួលផល មានមុខងារ និងការកិច្ចជួយ អ.ក.គ. លើការងារផ្សះផ្សារវិវាទ និងការពារអ្នកទទួលផល

៥. នាយកដ្ឋានកិច្ចការទូទៅ មានមុខងារ និងការកិច្ចជួយ អ.ក.គ. លើការងារទូទៅ។

នាយកដ្ឋាននីមួយនៃ អ.ក.គ. ដឹកនាំដោយប្រធាន ១ រូប និងមានអនុប្រធានមួយចំនួន អនុលោមតាមបទប្បញ្ញត្តិជាធរមាន

មុខងារ និងការកិច្ចលម្អិតនៃនាយកដ្ឋានក្រោមឱវាទ អ.ក.គ. និង អង្គការលេខរបស់ អ.ក.គ. ត្រូវកំណត់ដោយសេចក្តីសម្រេចរបស់ប្រធានក្រុមប្រឹក្សាជាតិគាំពារសង្គម។

មាត្រាពីរ .-

បទប្បញ្ញត្តិទាំងឡាយណាដែលផ្ទុយនឹងអនុក្រឹត្យនេះ ត្រូវទុកជានិរាករណ៍។

មាត្រាបី .-

រដ្ឋមន្ត្រីទទួលបន្ទុកទីស្តីការគណៈរដ្ឋមន្ត្រី រដ្ឋមន្ត្រីក្រសួងសេដ្ឋកិច្ច និងហិរញ្ញវត្ថុ រដ្ឋមន្ត្រីគ្រប់ក្រសួង និងប្រធានស្ថាប័នពាក់ព័ន្ធ ត្រូវទទួលបន្ទុកអនុវត្តអនុក្រឹត្យនេះ ចាប់ពីថ្ងៃចុះហត្ថលេខាតទៅ។

ថ្ងៃព្រហស្បតិ៍ ១១កើត ខែស្រាពណ៍ ឆ្នាំឆ្លូវ ត្រីស័ក ព.ស. ២៥៦៥
ធ្វើនៅរាជធានីភ្នំពេញ ថ្ងៃទី ១៩ ខែ សីហា ឆ្នាំ២០២១

នាយករដ្ឋមន្ត្រី

សម្តេចអគ្គមហាសេនាបតីតេជោ ហ៊ុន សែន

បានយកសេចក្តីគោរពជម្រាបជូន
សម្តេចអគ្គមហាសេនាបតីតេជោនាយករដ្ឋមន្ត្រី សូមហត្ថលេខា

ឧបនាយករដ្ឋមន្ត្រី
រដ្ឋមន្ត្រីក្រសួងសេដ្ឋកិច្ច និង ហិរញ្ញវត្ថុ
និងជាប្រធានក្រុមប្រឹក្សាជាតិគាំពារសង្គម

អគ្គបណ្ឌិតសភាចារ្យ អូន ព័ន្ធមុនីរ័ត្ន

កន្លែងទទួល៖
- ក្រសួងព្រះបរមរាជវាំង
- អគ្គលេខាធិការដ្ឋានក្រុមប្រឹក្សាធម្មនុញ្ញ
- អគ្គលេខាធិការដ្ឋានព្រឹទ្ធសភា
- អគ្គលេខាធិការដ្ឋានរដ្ឋសភា
- ឧទ្ធកាល័យសម្តេចអគ្គមហាសេនាបតីតេជោនាយករដ្ឋមន្ត្រី
- ឧទ្ធកាល័យសម្តេច ឯកឧត្តម លោកជំទាវ ឧបនាយករដ្ឋមន្ត្រី
- ជូចមាត្រាបី
- រាជកិច្ច
- ឯកសារ-កាលប្បវត្តិ

តារាងឧបសម្ព័ន្ធ:

កម្មវិធីឧបត្ថម្ភសាច់ប្រាក់ជូនគ្រួសារក្រីក្រ និងងាយរងគ្រោះក្នុងអំឡុងពេលប្រយុទ្ធនឹងជំងឺកូវីដ-១៩

ខែ	ចំនួនគ្រួសារបានកំណត់អត្តសញ្ញាណ	ថវិកាដែលបានគ្រោង (រៀល)	ចំនួនគ្រួសារបានទទួលប្រាក់ឧបត្ថម្ភ	ចំណាយបើកផ្តល់ (រៀល)	ភាគរយនៃការអនុវត្ត ជាក់ស្តែង
ខែទី១	562,686	100,886,303,200	530,838	94,551,876,000	94%
ខែទី២	613,564	110,822,872,800	598,512	106,874,256,000	98%
ខែទី៣	669,580	121,037,304,000	644,665	115,246,140,000	96%
ខែទី៤	689,973	125,172,687,600	661,684	118,317,120,000	96%
ខែទី៥	697,577	126,501,878,200	674,146	120,512,404,000	97%
ខែទី៦	704,144	127,708,098,400	681,999	122,014,940,000	97%
ខែទី៧	708,173	128,455,001,200	685,447	122,642,900,000	97%
ខែទី៨	710,929	128,943,304,400	688,539	122,156,208,000	97%
ខែទី៩	714,500	129,573,889,600	692,092	122,677,392,000	97%
ខែទី១០	716,184	129,886,542,400	693,333	122,926,148,000	96%
ខែទី១១	717,820	130,173,921,600	693,333	123,324,472,000	98%
ខែទី១២	662,767	118,196,032,400	652,484	115,824,944,000	98%
ខែទី១៣	665,292	118,624,710,400	658,857	117,261,296,000	98%
សរុប	-	**1,595,982,546,200**	-	**1,524,330,096,000**	-

ឧបសម្ព័ន្ធនៃអនុក្រឹត្យលេខ១២៤ អនក្រ.បក.ចុះថ្ងៃទី..១៥....ខែ.សីហា.....ឆ្នាំ២០២១

អង្គការលេខរបស់
អគ្គលេខាធិការដ្ឋានក្រុមប្រឹក្សាជាតិគាំពារសង្គម

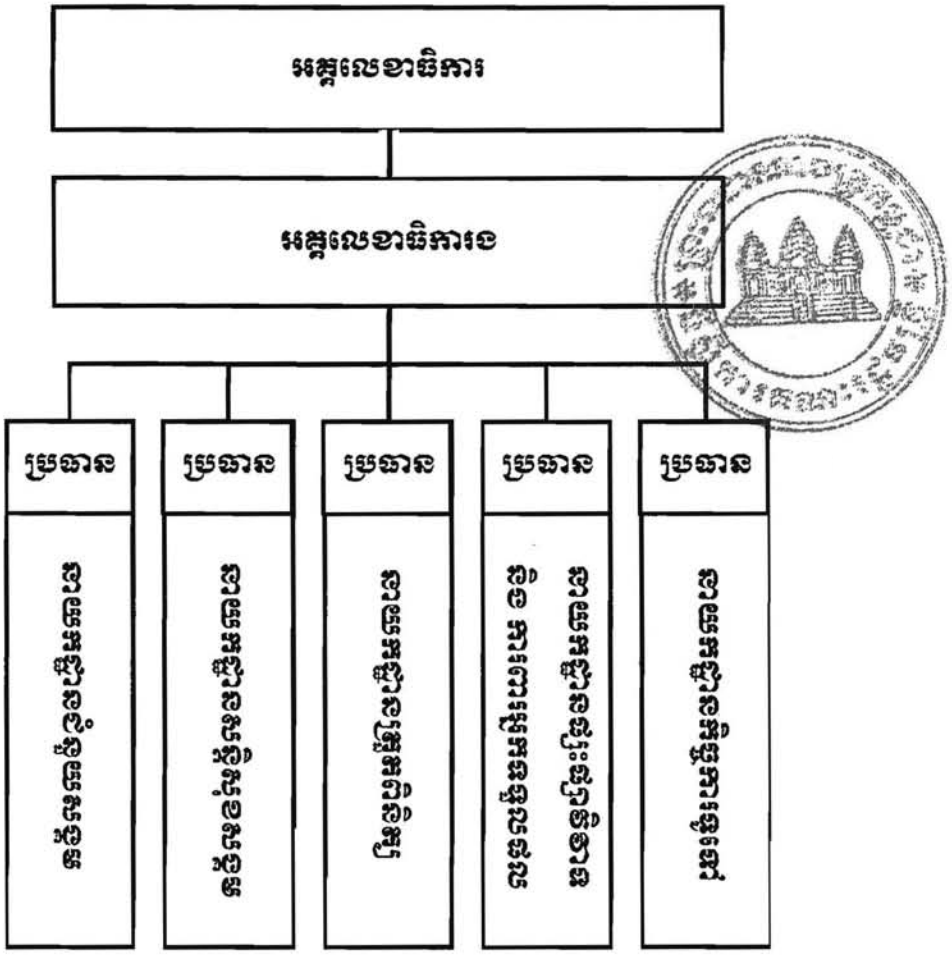

ព្រះរាជាណាចក្រកម្ពុជា

ជាតិ សាសនា ព្រះមហាក្សត្រ

រាជរដ្ឋាភិបាលកម្ពុជា
លេខ:..ណស/រកត.អនក្រ.តត

អនុក្រឹត្យ
ស្តីពី
ការផ្លាស់នាយទាហានអមស្ថានតំណាង
នៃព្រះរាជាណាចក្រកម្ពុជានៅបរទេស

រាជរដ្ឋាភិបាល

- បានឃើញរដ្ឋធម្មនុញ្ញ នៃព្រះរាជាណាចក្រកម្ពុជា
- បានឃើញព្រះរាជក្រឹត្យលេខ នស/រកត/០៩១៨/៩២៥ ចុះថ្ងៃទី០៦ ខែកញ្ញា ឆ្នាំ២០១៨ ស្តីពីការតែងតាំងរាជរដ្ឋាភិបាល នៃព្រះរាជាណាចក្រកម្ពុជា
- បានឃើញព្រះរាជក្រឹត្យលេខ នស/រកត/០៣២០/៤២១ ចុះថ្ងៃទី៣០ ខែមីនា ឆ្នាំ២០២០ ស្តីពីការតែងតាំង និងកែសម្រួលសមាសភាពរាជរដ្ឋាភិបាល
- បានឃើញព្រះរាជក្រមលេខ នស/រកម/០៦១៨/០១២ ចុះថ្ងៃទី២៨ ខែមិថុនា ឆ្នាំ២០១៨ ដែលប្រកាសឱ្យប្រើច្បាប់ស្តីពីការរៀបចំ និងការប្រព្រឹត្តទៅ នៃគណៈរដ្ឋមន្ត្រី
- បានឃើញព្រះរាជក្រមលេខ នស/រកម/០១៩៦/១០ ចុះថ្ងៃទី២៤ ខែមករា ឆ្នាំ១៩៩៦ ដែលប្រកាសឱ្យប្រើច្បាប់ស្តីពីការបង្កើតក្រសួងការបរទេស និងសហប្រតិបត្តិការអន្តរជាតិ
- បានឃើញព្រះរាជក្រមលេខ នស/រកម/០១៩៦/០៧ ចុះថ្ងៃទី២៤ ខែមករា ឆ្នាំ១៩៩៦ ដែលប្រកាសឱ្យប្រើច្បាប់ស្តីពីការបង្កើតក្រសួងការពារជាតិ
- បានឃើញព្រះរាជក្រឹត្យលេខ នស/រកត/០៧០១/២៣៧ ចុះថ្ងៃទី១៨ ខែកក្កដា ឆ្នាំ២០០១ ស្តីពីការកែសម្រួលតួនាទី ភារកិច្ច និងរចនាសម្ព័ន្ធចាត់តាំង របស់អគ្គបញ្ជាការដ្ឋាន នៃកងយោធពលខេមរភូមិន្ទ
- បានឃើញអនុក្រឹត្យលេខ ៦៥ អនក្រ.បកចុះថ្ងៃទី១៤ ខែកញ្ញា ឆ្នាំ២០០០ ស្តីពីការរៀបចំ និងការប្រព្រឹត្តទៅរបស់ក្រសួងការពារជាតិ
- បានឃើញអនុក្រឹត្យលេខ ១០៧ អនក្រ.បក ចុះថ្ងៃទី០៧ ខែសីហា ឆ្នាំ២០១៨ ស្តីពីការរៀបចំ និងការប្រព្រឹត្តទៅរបស់ស្ថានតំណាង នៃព្រះរាជាណាចក្រកម្ពុជានៅបរទេស
- បានឃើញអនុក្រឹត្យលេខ ២៣ អនក្រ.បកចុះថ្ងៃទី០៤ ខែមីនា ឆ្នាំ២០២០ ស្តីពីការកែប្រែ និងដំឡើងបៀវត្សប្រចាំខែ និងការឧបត្ថម្ភផ្សេងៗសម្រាប់មន្ត្រីរាជការនិងបុគ្គលិកបំពេញការកិច្ចតាមស្ថានតំណាងកម្ពុជានៅបរទេស
- យោងតាមសំណើរបស់រដ្ឋមន្ត្រីក្រសួងការបរទេស និងសហប្រតិបត្តិការអន្តរជាតិ

សម្រេច

មាត្រា ១: ត្រូវបានផ្ទាស់រសេនីយ៍ឯក **ថន ដារ៉ា** អគ្គលេខ ០៤៧៨៥៨ នាយការិយាល័យអនុព័ន្ធយោធា និងជាទីប្រឹក្សាយោធា អមស្ថានឯកអគ្គរាជទូតកម្ពុជា ប្រចាំសាធារណរដ្ឋកូរ៉េ ចូលប្រទេស ដោយត្រូវចប់អាណត្តិបេសកកម្ម។

មាត្រា ២: រដ្ឋមន្ត្រីទទួលបន្ទុកទីស្តីការគណៈរដ្ឋមន្ត្រី រដ្ឋមន្ត្រីក្រសួងការបរទេស និងសហប្រតិបត្តិការអន្តរជាតិ រដ្ឋមន្ត្រីក្រសួងការពារជាតិ រដ្ឋមន្ត្រីក្រសួងសេដ្ឋកិច្ច និងហិរញ្ញវត្ថុ រដ្ឋមន្ត្រីក្រសួងមុខងារសាធារណៈ រដ្ឋមន្ត្រីគ្រប់ក្រសួង ប្រធានគ្រប់ស្ថាប័នដែលពាក់ព័ន្ធ និងសាមីខ្លួនដូចមានចែងក្នុងមាត្រា១ ត្រូវអនុវត្តអនុក្រឹត្យនេះ ឱ្យមានប្រសិទ្ធភាពចាប់ពីថ្ងៃចុះហត្ថលេខាតទៅ។

ថ្ងៃ អង្គារ ២ កើត ខែស្រាពណ៍ ឆ្នាំឆ្លូវ ត្រីស័ក ព.ស. ២៥៦៥
ធ្វើនៅរាជធានីភ្នំពេញ ថ្ងៃទី ១០ ខែ សីហា ឆ្នាំ ២០២១

នាយករដ្ឋមន្ត្រី

សម្តេចអគ្គមហាសេនាបតីតេជោ ហ៊ុន សែន

កន្លែងទទួល៖
-ក្រសួងព្រះបរមរាជវាំង
-អគ្គលេខាធិការដ្ឋានក្រុមប្រឹក្សាធម្មនុញ្ញ
-អគ្គលេខាធិការដ្ឋានព្រឹទ្ធសភា
-អគ្គលេខាធិការដ្ឋានរដ្ឋសភា
-ខុទ្ធកាល័យសម្តេចតេជោនាយករដ្ឋមន្ត្រី
-ខុទ្ធកាល័យឧបនាយករដ្ឋមន្ត្រី
-ដូចមាត្រា ២
-រាជកិច្ច
-ឯកសារ-កាលប្បវត្តិ

ព្រះរាជាណាចក្រកម្ពុជា

ជាតិ សាសនា ព្រះមហាក្សត្រ

រាជរដ្ឋាភិបាលកម្ពុជា

លេខ:០៧៥ អនក្រ តត

អនុក្រឹត្យ
ស្តីពី
ការតែងតាំងអនុប្រធាន និងសមាជិកនៃគណៈកម្មាធិការកែទម្រង់រដ្ឋបាលសាធារណៈ

រាជរដ្ឋាភិបាល

- បានឃើញរដ្ឋធម្មនុញ្ញនៃព្រះរាជាណាចក្រកម្ពុជា
- បានឃើញព្រះរាជក្រឹត្យលេខ នស/រកត/០៩១៨/៩២៥ ចុះថ្ងៃទី៦ ខែកញ្ញា ឆ្នាំ២០១៨ ស្តីពីការតែងតាំងរាជរដ្ឋាភិបាលនៃព្រះរាជាណាចក្រកម្ពុជា
- បានឃើញព្រះរាជក្រឹត្យលេខ នស/រកត/០៣២០/៤២១ ចុះថ្ងៃទី៣០ ខែមីនា ឆ្នាំ២០២០ ស្តីពីការតែងតាំងនិងកែសម្រួលសមាសភាពរាជរដ្ឋាភិបាលនៃព្រះរាជាណាចក្រកម្ពុជា
- បានឃើញព្រះរាជក្រមលេខ នស/រកម/០៦១៨/០១២ ចុះថ្ងៃទី២៨ ខែមិថុនា ឆ្នាំ២០១៨ ដែលបានប្រកាសឱ្យប្រើច្បាប់ស្តីពីការរៀបចំ និងការប្រព្រឹត្តទៅនៃគណៈរដ្ឋមន្ត្រី
- បានឃើញព្រះរាជក្រមលេខ០៦/នស/៩៤ ចុះថ្ងៃទី៣០ ខែតុលា ឆ្នាំ១៩៩៤ ដែលបានប្រកាសឱ្យប្រើច្បាប់ស្តីពីសហលក្ខន្តិកៈមន្ត្រីរាជការស៊ីវិលនៃព្រះរាជាណាចក្រកម្ពុជា
- បានឃើញព្រះរាជក្រមលេខ នស/រកម/១២១៣/០១៦ ចុះថ្ងៃទី៩ ខែធ្នូ ឆ្នាំ២០១៣ ដែលប្រកាសឱ្យប្រើច្បាប់ស្តីពីការបង្កើតក្រសួងមុខងារសាធារណៈ
- បានឃើញព្រះរាជក្រឹត្យលេខ នស/រកត/០៦២១/៤៤៩ ចុះថ្ងៃទី៧ ខែមិថុនា ឆ្នាំ២០២១ ស្តីពីការបង្កើត ការរៀបចំ និងការប្រព្រឹត្តទៅរបស់គណៈកម្មាធិការកែទម្រង់រដ្ឋបាលសាធារណៈ
- យោងតាមសំណើរបស់រដ្ឋមន្ត្រីក្រសួងមុខងារសាធារណៈ

សម្រេច

មាត្រា១.-

ត្រូវបានតែងតាំងសមាសភាពអនុប្រធាន និងសមាជិកនៃគណៈកម្មាធិការកែទម្រង់រដ្ឋបាលសាធារណៈ ដូចមានរាយនាមខាងក្រោម៖

១. ឯកឧត្តម **យក់ ចុ៌ណារ៉ា** រដ្ឋលេខាធិការប្រចាំការក្រសួងមុខងារសាធារណៈ អនុប្រធានប្រចាំការ

២. ឯកឧត្តម **ធីយ ឡៀន**	រដ្ឋលេខាធិការទីស្តីការគណៈរដ្ឋមន្ត្រី	អនុប្រធាន
៣. ឯកឧត្តម **ង៉ាន់ ចំរើន**	រដ្ឋលេខាធិការក្រសួងមហាផ្ទៃ និងជាតំណាងគណៈកម្មាធិការជាតិ សម្រាប់ការអភិវឌ្ឍតាមបែបប្រជាធិបតេយ្យនៅថ្នាក់ក្រោមជាតិ	អនុប្រធាន
៤. ឯកឧត្តម **ហ៊ីល ចំរើន**	រដ្ឋលេខាធិការក្រសួងសេដ្ឋកិច្ចនិងហិរញ្ញវត្ថុ និងជាតំណាងគណៈកម្មាធិការដឹកនាំការងារកែទម្រង់ការគ្រប់គ្រងហិរញ្ញវត្ថុសាធារណៈ	អនុប្រធាន
៥. ឯកឧត្តម **ជិន ម៉ាលីន**	រដ្ឋលេខាធិការក្រសួងយុត្តិធម៌ និងជាតំណាងគណៈកម្មាធិការដឹកនាំការកែទម្រង់ច្បាប់ និងប្រព័ន្ធយុត្តិធម៌	អនុប្រធាន
៦. ឯកឧត្តម **ស៊ា ឆុសល**	រដ្ឋលេខាធិការក្រសួងការបរទេស និងសហប្រតិបត្តិការអន្តរជាតិ	សមាជិក
៧. ឯកឧត្តម **ឆុត ប៉ន្ធសុខា**	រដ្ឋលេខាធិការប្រចាំការក្រសួងកសិកម្ម រុក្ខាប្រមាញ់ និងនេសាទ	សមាជិក
៨. ឯកឧត្តម **សាន ឥសាល**	រដ្ឋលេខាធិការក្រសួងអភិវឌ្ឍន៍ជនបទ	សមាជិក
៩. ឯកឧត្តម **ឃីម សីរីវុឌ្ឍ**	រដ្ឋលេខាធិការក្រសួងពាណិជ្ជកម្ម	សមាជិក
១០. ឯកឧត្តម **គឹម ឆ្ងូច**	រដ្ឋលេខាធិការក្រសួងឧស្សាហកម្ម វិទ្យាសាស្ត្រ បច្ចេកវិទ្យា និងនវានុវត្តន៍	សមាជិក
១១. ឯកឧត្តម **ស៊ុយ ឌីម៉ង់**	រដ្ឋលេខាធិការក្រសួងរ៉ែ និងថាមពល	សមាជិក
១២. ឯកឧត្តម **ឌុង សាម៉ុន**	រដ្ឋលេខាធិការក្រសួងផែនការ	សមាជិក
១៣. ឯកឧត្តម **ណាត ប៊ុនឡឿន**	រដ្ឋលេខាធិការក្រសួងអប់រំ យុវជន និងកីឬា	សមាជិក
១៤. ឯកឧត្តម **ម៉ែន សុចិត្រ**	រដ្ឋលេខាធិការក្រសួងសង្គមកិច្ច អតីតយុទ្ធជន និងយុវនីតិសម្បទា	សមាជិក
១៥. ឯកឧត្តម **ឆាន់ សាផាន**	រដ្ឋលេខាធិការប្រចាំការក្រសួងរៀបចំដែនដី នគរូបនីយកម្ម និងសំណង់	សមាជិក
១៦. ឯកឧត្តម **នេត ភក្ត្រា**	រដ្ឋលេខាធិការក្រសួងបរិស្ថាន	សមាជិក
១៧. ឯកឧត្តម **ស៊ិន ឌុន្នី**	រដ្ឋលេខាធិការប្រចាំការក្រសួងធនធានទឹក និងឧតុនិយម	សមាជិក
១៨. ឯកឧត្តម **ឈួរ រស្មីឫទ្ធិ**	រដ្ឋលេខាធិការក្រសួងទំនាក់ទំនងជាមួយរដ្ឋសភា-ព្រឹទ្ធសភា និងអធិការកិច្ច	សមាជិក
១៩. ឯកឧត្តម **លី ង៉ាន់ហុង**	ប្រតិភូរាជរដ្ឋាភិបាល-ក្រសួងព័ត៌មាន	សមាជិក
២០. ឯកឧត្តម **ជាប សត្ថារតន៍**	រដ្ឋលេខាធិការក្រសួងប្រៃសណីយ៍ និងទូរគមនាគមន៍	សមាជិក
២១. ឯកឧត្តម **ហ៊ុន ចំរើន**	រដ្ឋលេខាធិការក្រសួងសុខាភិបាល	សមាជិក
២២. ឯកឧត្តម **ស៊ុយ សាន**	រដ្ឋលេខាធិការក្រសួងសាធារណការ និងដឹកជញ្ជូន	សមាជិក
២៣. ឯកឧត្តម **សោម សុគន្ធ**	រដ្ឋលេខាធិការប្រចាំការក្រសួងវប្ផធម៌ និងវិចិត្រសិល្ប:	សមាជិក
២៤. ឯកឧត្តម **ជា ឫទ្ធ**	រដ្ឋលេខាធិការក្រសួងទេសចរណ៍	សមាជិក
២៥. ឯកឧត្តម **លន់ មុនីរតនា**	រដ្ឋលេខាធិការក្រសួងធម្មការ និងសាសនា	សមាជិក
២៦. លោកជំទាវ **ឃីម ចំរើន**	រដ្ឋលេខាធិការក្រសួងកិច្ចការនារី	សមាជិក
២៧. ឯកឧត្តម **ហេង ស្ពរ**	រដ្ឋលេខាធិការក្រសួងការងារ និងបណ្តុះបណ្តាលវិជ្ជាជីវ:	សមាជិក
២៨. ឯកឧត្តម **គឹម សុវ៉ណ្ណា**	រដ្ឋលេខាធិការនៃរដ្ឋលេខាធិការដ្ឋានអាកាសចរណ៍ស៊ីវិល	សមាជិក
២៩. ឯកឧត្តម **ម៉ូល ពីឌូ**	រដ្ឋលេខាធិការក្រសួងមុខងារសាធារណៈ	សមាជិក
៣០. ឯកឧត្តម **ថោ សេដ្ឋាណា**	រដ្ឋលេខាធិការក្រសួងមុខងារសាធារណៈ	សមាជិក

៣១. ឯកឧត្តម **អេវ ប៊ុនចុល**	រដ្ឋលេខាធិការក្រសួងមុខងារសាធារណៈ	សមាជិក
៣២. ឯកឧត្តម **ហាង្ស ឆាំងាន**	រដ្ឋលេខាធិការក្រសួងមុខងារសាធារណៈ	សមាជិក
៣៣. ឯកឧត្តម **ឈឿន ប៊ុណ្ណារ៉ៃ**	រដ្ឋលេខាធិការក្រសួងមុខងារសាធារណៈ	សមាជិក
៣៤. លោកជំទាវ **ឈី ឥន្ទ្រ៉ា**	អនុរដ្ឋលេខាធិការក្រសួងមុខងារសាធារណៈ	សមាជិក
៣៥. ឯកឧត្តម **ស សាម៉ីឌី**	អនុរដ្ឋលេខាធិការក្រសួងមុខងារសាធារណៈ	សមាជិក
៣៦. លោកជំទាវ **ឆាយ គឹមសុទ្ធី**	អនុរដ្ឋលេខាធិការក្រសួងមុខងារសាធារណៈ	សមាជិក
៣៧. ឯកឧត្តម **គង់ សុតី**	អនុរដ្ឋលេខាធិការក្រសួងមុខងារសាធារណៈ	សមាជិក
៣៨. ឯកឧត្តម **ឆាយ ឆត្រាឫទ្ធ**	អនុរដ្ឋលេខាធិការក្រសួងមុខងារសាធារណៈ	សមាជិក
៣៩. ឯកឧត្តម **ហួត ស៊ីនាង**	អនុរដ្ឋលេខាធិការក្រសួងមុខងារសាធារណៈ និងជាប្រធានលេខាធិការដ្ឋាន គ.ក.រ	សមាជិកអចិន្ត្រៃយ៍

មាត្រា២.-

អនុប្រធាន និងសមាជិកនៃគណៈកម្មាធិការកែទម្រង់រដ្ឋបាលសាធារណៈ ត្រូវបំពេញមុខងារដូចមានចែងក្នុងមាត្រា២ នៃព្រះរាជក្រឹត្យលេខ នស/រកត/០៦២១/៤៤៩ ចុះថ្ងៃទី៧ ខែមិថុនា ឆ្នាំ២០២១ ស្តីពីការបង្កើត ការរៀបចំ និងការប្រព្រឹត្តទៅរបស់គណៈកម្មាធិការកែទម្រង់រដ្ឋបាលសាធារណៈ។

មាត្រា៣.-

បទប្បញ្ញត្តិទាំងឡាយណាដែលផ្ទុយនឹងអនុក្រឹត្យនេះ ត្រូវទុកដាក់ចោលរហូត។

មាត្រា៤.-

រដ្ឋមន្ត្រីទទួលបន្ទុកទីស្តីការគណៈរដ្ឋមន្ត្រី រដ្ឋមន្ត្រីក្រសួងសេដ្ឋកិច្ចនិងហិរញ្ញវត្ថុ រដ្ឋមន្ត្រីក្រសួងមុខងារសាធារណៈ រដ្ឋមន្ត្រីគ្រប់ក្រសួង ប្រធានគ្រប់ស្ថាប័នដែលពាក់ព័ន្ធ និងសមាសភាពអនុប្រធាន និងសមាជិកនៃគណៈកម្មាធិការកែទម្រង់រដ្ឋបាលសាធារណៈ ត្រូវទទួលបន្ទុកអនុវត្តអនុក្រឹត្យនេះ តាមភារកិច្ចរៀងៗខ្លួនចាប់ពីថ្ងៃចុះហត្ថលេខាតទៅ។

ថ្ងៃ អង្គារ ២កើត ខែ ភាទ្របទ ឆ្នាំឆ្លូវ ត្រីស័ក ព.ស.២៥៦៥
ធ្វើនៅរាជធានីភ្នំពេញ ថ្ងៃទី ១០ ខែ សីហា ឆ្នាំ២០២១

នាយករដ្ឋមន្ត្រី

សម្តេចអគ្គមហាសេនាបតីតេជោ ហ៊ុន សែន

កន្លែងទទួល៖
- ក្រសួងព្រះបរមរាជវាំង
- អគ្គលេខាធិការដ្ឋានក្រុមប្រឹក្សាធម្មនុញ្ញ
- អគ្គលេខាធិការដ្ឋានព្រឹទ្ធសភា
- អគ្គលេខាធិការដ្ឋានរដ្ឋសភា
- ខុទ្ទកាល័យសម្តេចអគ្គមហាសេនាបតីតេជោ នាយករដ្ឋមន្ត្រី
- ខុទ្ទកាល័យសម្តេច ឯកឧត្តម លោកជំទាវ ឧបនាយករដ្ឋមន្ត្រី
- ដូចមាត្រា៨
- រាជកិច្ច
- ឯកសារ កាលប្បវត្តិ

ព្រះរាជាណាចក្រកម្ពុជា

ជាតិ សាសនា ព្រះមហាក្សត្រ

រាជរដ្ឋាភិបាលកម្ពុជា

លេខ: ៣៧៦ អនក្រ.តត

អនុក្រឹត្យ
ស្តីពី
ការផ្លាស់ និងតែងតាំងមន្ត្រីការទូតជាន់ខ្ពស់

រាជរដ្ឋាភិបាល

- បានឃើញរដ្ឋធម្មនុញ្ញ នៃព្រះរាជាណាចក្រកម្ពុជា
- បានឃើញព្រះរាជក្រឹត្យលេខ នស/រកត/០៩១៨/៩២៥ ចុះថ្ងៃទី០៦ ខែកញ្ញា ឆ្នាំ២០១៨ ស្តីពីការតែងតាំងរាជរដ្ឋាភិបាល នៃព្រះរាជាណាចក្រកម្ពុជា
- បានឃើញព្រះរាជក្រឹត្យលេខ នស/រកត/០៣២០/៤២១ ចុះថ្ងៃទី៣០ ខែមីនា ឆ្នាំ២០២០ ស្តីពីការតែងតាំង និងកែសម្រួលសមាសភាពរាជរដ្ឋាភិបាល
- បានឃើញព្រះរាជក្រមលេខ នស/រកម/០៦១៨/០១២ ចុះថ្ងៃទី២៨ ខែមិថុនា ឆ្នាំ២០១៨ ដែលប្រកាសឱ្យប្រើច្បាប់ ស្តីពីការរៀបចំ និងការប្រព្រឹត្តទៅនៃគណៈរដ្ឋមន្ត្រី
- បានឃើញព្រះរាជក្រមលេខ នស/រកម/០១៩៦/១០ ចុះថ្ងៃទី២៤ ខែមករា ឆ្នាំ១៩៩៦ ដែលប្រកាសឱ្យប្រើច្បាប់ ស្តីពីការបង្កើតក្រសួងការបរទេស និងសហប្រតិបត្តិការអន្តរជាតិ
- បានឃើញព្រះរាជក្រឹត្យលេខ នស/រកត/០៤០១/០៨៥ ចុះថ្ងៃទី២៦ ខែមេសា ឆ្នាំ២០០១ ស្តីពីលក្ខន្តិកៈដោយឡែក នៃក្របខណ្ឌមន្ត្រីការទូតជាន់ខ្ពស់
- បានឃើញអនុក្រឹត្យលេខ ២៧៤ អនក្រ.បក ចុះថ្ងៃទី២៨ ខែធ្នូ ឆ្នាំ២០១៦ ស្តីពីការរៀបចំ និងការប្រព្រឹត្តទៅរបស់ក្រសួងការបរទេស និងសហប្រតិបត្តិការអន្តរជាតិ
- បានឃើញអនុក្រឹត្យលេខ ១០៧ អនក្រ.បក ចុះថ្ងៃទី០៧ ខែសីហា ឆ្នាំ២០១៨ ស្តីពីការរៀបចំ និងការប្រព្រឹត្តទៅរបស់ស្ថានតំណាងនៃព្រះរាជាណាចក្រកម្ពុជានៅបរទេស
- បានឃើញអនុក្រឹត្យលេខ ២៣ អនក្រ.បក ចុះថ្ងៃទី០៤ ខែមីនា ឆ្នាំ២០២០ ស្តីពីការកែប្រែ និងដំឡើងបៀវត្សប្រចាំខែ និងការឧបត្ថម្ភផ្សេងៗសម្រាប់មន្ត្រីរាជការ និងបុគ្គលិកបំពេញការកិច្ចតាមស្ថានតំណាងកម្ពុជានៅបរទេស
- យោងតាមសំណើរបស់រដ្ឋមន្ត្រីក្រសួងការបរទេស និងសហប្រតិបត្តិការអន្តរជាតិ

សម្រេច

មាត្រា ១ :

- ផ្លាស់លោក **ស៊ុន ដារិន** បច្ចុប្បន្នអគ្គទីប្រឹក្សា នៃស្ថានបេសកកម្មអចិន្ត្រៃយ៍ នៃព្រះរាជាណាចក្រកម្ពុជា ប្រចាំអង្គការសហប្រជាជាតិ នៅទីក្រុងញ៉ូវយ៉ក សហរដ្ឋអាមេរិក ចូលប្រទេសដោយចប់អាណត្តិបេសកកម្ម
- តែងតាំងលោក **ជាន់ មករា** បច្ចុប្បន្នប្រធាននាយកដ្ឋានសហប្រតិបត្តិការអន្តរជាតិ ជាអគ្គទីប្រឹក្សា នៃស្ថានបេសកកម្មអចិន្ត្រៃយ៍ នៃព្រះរាជាណាចក្រកម្ពុជា ប្រចាំអង្គការសហប្រជាជាតិ នៅទីក្រុងញ៉ូវយ៉ក សហរដ្ឋអាមេរិក ជំនួសវិញ។

មាត្រា ២ :

រដ្ឋមន្ត្រីទទួលបន្ទុកទីស្តីការគណៈរដ្ឋមន្ត្រី រដ្ឋមន្ត្រីក្រសួងការបរទេស និងសហប្រតិបត្តិការអន្តរជាតិ រដ្ឋមន្ត្រីក្រសួងសេដ្ឋកិច្ច និងហិរញ្ញវត្ថុ រដ្ឋមន្ត្រីក្រសួងមុខងារសាធារណៈ រដ្ឋមន្ត្រីគ្រប់ក្រសួង ប្រធានគ្រប់ស្ថាប័នដែលពាក់ព័ន្ធ និងសាមីខ្លួនដូចមានចែងក្នុងមាត្រា ១ ត្រូវទទួលបន្ទុកអនុវត្ត អនុក្រឹត្យនេះចាប់ពីថ្ងៃចុះហត្ថលេខាតទៅ។

ថ្ងៃ ពុធ ៣ កើត ខែស្រាពណ៍ ឆ្នាំឆ្លូវ ត្រីស័ក ព.ស.២៥៦៥
ធ្វើនៅរាជធានីភ្នំពេញ ថ្ងៃទី ១១ ខែ សីហា ឆ្នាំ ២០២១

នាយករដ្ឋមន្ត្រី

សម្តេចអគ្គមហាសេនាបតីតេជោ ហ៊ុន សែន

កន្លែងទទួល៖
-ក្រសួងព្រះបរមរាជវាំង
-អគ្គលេខាធិការដ្ឋានក្រុមប្រឹក្សាធម្មនុញ្ញ
-អគ្គលេខាធិការដ្ឋានព្រឹទ្ធសភា
-អគ្គលេខាធិការដ្ឋានរដ្ឋសភា
-ខុទ្ធកាល័យសម្តេចតេជោនាយករដ្ឋមន្ត្រី
-ខុទ្ធកាល័យឧបនាយករដ្ឋមន្ត្រី
-ដូចមាត្រា ២
-រាជកិច្ច
-ឯកសារ-កាលប្បវត្តិ

ព្រះរាជាណាចក្រកម្ពុជា

ជាតិ សាសនា ព្រះមហាក្សត្រ

រាជរដ្ឋាភិបាលកម្ពុជា

លេខ : ៨៣២២.អនក្រ.តត

អនុក្រឹត្យ
ស្តីពី
ការតែងតាំងមន្ត្រីរាជការ
រាជរដ្ឋាភិបាល

- បានឃើញរដ្ឋធម្មនុញ្ញ នៃព្រះរាជាណាចក្រកម្ពុជា
- បានឃើញព្រះរាជក្រឹត្យលេខ នស/រកត/០៩១៨/៩២៥ ចុះថ្ងៃទី ០៦ ខែ កញ្ញា ឆ្នាំ ២០១៨ ស្តីពីការតែងតាំងរាជរដ្ឋាភិបាល នៃព្រះរាជាណាចក្រកម្ពុជា
- បានឃើញព្រះរាជក្រឹត្យលេខ នស/រកត/០៣២០/៤២១ ចុះថ្ងៃទី ៣០ ខែ មីនា ឆ្នាំ ២០២០ ស្តីពីការតែងតាំង និងកែសម្រួលសមាសភាពរាជរដ្ឋាភិបាល នៃព្រះរាជាណាចក្រកម្ពុជា
- បានឃើញព្រះរាជក្រមលេខ នស/រកម/០៦១៨/០១២ ចុះថ្ងៃទី ២៨ ខែ មិថុនា ឆ្នាំ ២០១៨ ដែលប្រកាសឱ្យប្រើច្បាប់ស្តីពីការរៀបចំ និងការប្រព្រឹត្តទៅ នៃគណៈរដ្ឋមន្ត្រី
- បានឃើញព្រះរាជក្រមលេខ ០៦/នស/៩៤ ចុះថ្ងៃទី ៣០ ខែ តុលា ឆ្នាំ ១៩៩៤ ដែលប្រកាសឱ្យប្រើច្បាប់ស្តីពីសហលក្ខន្តិកៈមន្ត្រីរាជការស៊ីវិល នៃព្រះរាជាណាចក្រកម្ពុជា
- បានឃើញព្រះរាជក្រមលេខ នស/រកម/០១៩៦/០១ ចុះថ្ងៃទី ២៤ ខែ មករា ឆ្នាំ ១៩៩៦ ដែលប្រកាសឱ្យប្រើច្បាប់ស្តីពីការបង្កើតក្រសួងអប់រំ យុវជន និងកីឬា
- បានឃើញអនុក្រឹត្យលេខ ១៥៦ អនក្រ.បក ចុះថ្ងៃទី ១៨ ខែ កក្កដា ឆ្នាំ ២០១៦ ស្តីពីការរៀបចំ និងការប្រព្រឹត្តទៅរបស់ក្រសួងអប់រំ យុវជន និងកីឬា
- បានឃើញអនុក្រឹត្យលេខ ១១៤ អនក្រ.បក ចុះថ្ងៃទី ០៧ ខែ កញ្ញា ឆ្នាំ ២០១៥ ស្តីពីការកំណត់រចនាសម្ព័ន្ធគ្រប់គ្រង និងមុខតំណែងក្នុងរចនាសម្ព័ន្ធគ្រប់គ្រងនៃក្រសួង ស្ថាប័នថ្នាក់ជាតិ និងថ្នាក់ក្រោមជាតិ
- យោងតាមសំណើរបស់រដ្ឋមន្ត្រីក្រសួងមុខងារសាធារណៈ

សម្រេច

មាត្រា ១ .- តែងតាំងលោកបណ្ឌិត **ឃឹម លាង** ជានាយកមជ្ឈមណ្ឌលសហប្រតិបត្តិការកម្ពុជា-ជប៉ុន នៃសាកលវិទ្យាល័យភូមិន្ទភ្នំពេញ របស់ក្រសួងអប់រំ យុវជន និងកីឬា ជំនួសលោកស្រីបណ្ឌិត **អ៊ុំ រ៉ាវី** ដែលបានទទួលភារកិច្ចថ្មី។

មាត្រា ២ .- រដ្ឋមន្ត្រីទទួលបន្ទុកទីស្តីការគណៈរដ្ឋមន្ត្រី រដ្ឋមន្ត្រីក្រសួងសេដ្ឋកិច្ច និងហិរញ្ញវត្ថុ រដ្ឋមន្ត្រីក្រសួងមុខងារសាធារណៈ រដ្ឋមន្ត្រីក្រសួងអប់រំ យុវជន និងកីឬា រដ្ឋមន្ត្រីគ្រប់ក្រសួង និងប្រធានគ្រប់ស្ថាប័នដែលពាក់ព័ន្ធ និងសាមីខ្លួនដូចមានចែងក្នុងមាត្រា ១ ខាងលើ ត្រូវទទួលបន្ទុកអនុវត្តអនុក្រឹត្យនេះតាមភារកិច្ចរៀងៗខ្លួន ចាប់ពីថ្ងៃចុះហត្ថលេខាតទៅ។

ថ្ងៃ ពុធ ៣ កើត ខែស្រាពណ៍ ឆ្នាំ ឆ្លូវ ត្រីស័ក ព.ស ២៥៦៥

ធ្វើនៅរាជធានីភ្នំពេញ ថ្ងៃទី ១១ ខែ សីហា ឆ្នាំ ២០២១

នាយករដ្ឋមន្ត្រី

សម្តេចអគ្គមហាសេនាបតីតេជោ ហ៊ុន សែន

កន្លែងទទួល
- ក្រសួងព្រះបរមរាជវាំង
- អគ្គលេខាធិការដ្ឋានក្រុមប្រឹក្សាធម្មនុញ្ញ
- អគ្គលេខាធិការដ្ឋានព្រឹទ្ធសភា
- អគ្គលេខាធិការដ្ឋានរដ្ឋសភា
- ខុទ្ទកាល័យសម្តេចតេជោ នាយករដ្ឋមន្ត្រី
- ខុទ្ទកាល័យឧបនាយករដ្ឋមន្ត្រី
- រដ្ឋមន្ត្រីគ្រប់ ២
- រាជកិច្ច
- ឯកសារ-កាលប្បវត្តិ

ព្រះរាជាណាចក្រកម្ពុជា
ជាតិ សាសនា ព្រះមហាក្សត្រ

រាជរដ្ឋាភិបាលកម្ពុជា
លេខ : ...

អនុក្រឹត្យ
ស្តីពី
ការតែងតាំងមន្ត្រីរាជការ
រាជរដ្ឋាភិបាល

- បានឃើញរដ្ឋធម្មនុញ្ញ នៃព្រះរាជាណាចក្រកម្ពុជា
- បានឃើញព្រះរាជក្រឹត្យលេខ នស/រកត/០៩១៨/៩២៥ ចុះថ្ងៃទី៦ ខែកញ្ញា ឆ្នាំ២០១៨ ស្តីពីការតែងតាំងរាជរដ្ឋាភិបាល នៃព្រះរាជាណាចក្រកម្ពុជា
- បានឃើញព្រះរាជក្រឹត្យលេខ នស/រកត/០៣២០/៨២១ ចុះថ្ងៃទី៣០ ខែមីនា ឆ្នាំ២០២០ ស្តីពីការតែងតាំងនិងកែសម្រួលសមាសភាពរាជរដ្ឋាភិបាល នៃព្រះរាជាណាចក្រកម្ពុជា
- បានឃើញព្រះរាជក្រមលេខ នស/រកម/០៦១៨/០១២ ចុះថ្ងៃទី២៨ ខែមិថុនា ឆ្នាំ២០១៨ ដែលប្រកាសឱ្យប្រើច្បាប់ស្តីពីការរៀបចំនិងការប្រព្រឹត្តទៅនៃគណៈរដ្ឋមន្ត្រី
- បានឃើញព្រះរាជក្រមលេខ ០៦/នស/៩៤ ចុះថ្ងៃទី៣០ ខែតុលា ឆ្នាំ១៩៩៤ ដែលប្រកាសឱ្យប្រើច្បាប់ស្តីពីសហលក្ខន្តិកៈមន្ត្រីរាជការស៊ីវិល នៃព្រះរាជាណាចក្រកម្ពុជា
- បានឃើញអនុក្រឹត្យលេខ១១៦ អនក្រ.បក ចុះថ្ងៃទី៦ ខែកញ្ញា ឆ្នាំ២០១៨ ស្តីពីការរៀបចំនិងការប្រព្រឹត្តទៅនៃទីស្តីការគណៈរដ្ឋមន្ត្រី
- បានឃើញអនុក្រឹត្យលេខ១១៤ អនក្រ.បក ចុះថ្ងៃទី៧ ខែកញ្ញា ឆ្នាំ២០១៥ ស្តីពីការកំណត់រចនាសម្ព័ន្ធគ្រប់គ្រងនិងមុខតំណែងក្នុងរចនាសម្ព័ន្ធគ្រប់គ្រងនៃក្រសួង ស្ថាប័នថ្នាក់ជាតិ និងថ្នាក់ក្រោមជាតិ
- តាមសំណើរបស់រដ្ឋមន្ត្រីទទួលបន្ទុកទីស្តីការគណៈរដ្ឋមន្ត្រី

សម្រេច

មាត្រា១ : តែងតាំងលោកស្រី **កែវ សូនី** ជាប្រធាននាយកដ្ឋានតម្កល់ឯកសារជាតិ នៃអគ្គនាយកដ្ឋានរាជកិច្ច និងតម្កល់ឯកសារជាតិ នៃទីស្តីការគណៈរដ្ឋមន្ត្រី។

មាត្រា២ : រដ្ឋមន្ត្រីទទួលបន្ទុកទីស្តីការគណៈរដ្ឋមន្ត្រី រដ្ឋមន្ត្រីក្រសួងសេដ្ឋកិច្ចនិងហិរញ្ញវត្ថុ រដ្ឋមន្ត្រីក្រសួងមុខងារសាធារណៈ រដ្ឋមន្ត្រីគ្រប់ក្រសួងនិងប្រធានគ្រប់ស្ថាប័នដែលពាក់ព័ន្ធ និងសាមីខ្លួន ត្រូវទទួលបន្ទុកអនុវត្តអនុក្រឹត្យនេះ តាមការកិច្ចរៀងៗខ្លួន ចាប់ពីថ្ងៃចុះហត្ថលេខាតទៅ។

ថ្ងៃ ... ខែ ... ឆ្នាំ ... ត្រីស័ក ព.ស.២៥៦៥
ធ្វើនៅរាជធានីភ្នំពេញ ថ្ងៃទី១៣ ខែ ... ឆ្នាំ២០២១
នាយករដ្ឋមន្ត្រី

សម្តេចអគ្គមហាសេនាបតីតេជោ ហ៊ុន សែន

កន្លែងទទួល :
- ក្រសួងព្រះបរមរាជវាំង
- អគ្គលេខាធិការដ្ឋានក្រុមប្រឹក្សាធម្មនុញ្ញ
- អគ្គលេខាធិការដ្ឋានព្រឹទ្ធសភា
- អគ្គលេខាធិការដ្ឋានរដ្ឋសភា
- ឧទ្ធកាល័យសម្តេចតេជោ នាយករដ្ឋមន្ត្រី
- ឧទ្ធកាល័យឧបនាយករដ្ឋមន្ត្រី
- ដូចមាត្រា២
- រាជកិច្ច
- ឯកសារ-កាលប្បវត្តិ

ព្រះរាជាណាចក្រកម្ពុជា

ជាតិ សាសនា ព្រះមហាក្សត្រ

រាជរដ្ឋាភិបាលកម្ពុជា

លេខ:.៣.ជ.០.ស.ន.ក្រ.ឥ.ឥ

អនុក្រឹត្យ
ស្តីពី
ការតែងតាំងមន្ត្រីរាជការ
រាជរដ្ឋាភិបាល

- បានឃើញរដ្ឋធម្មនុញ្ញ នៃព្រះរាជាណាចក្រកម្ពុជា
- បានឃើញព្រះរាជក្រឹត្យលេខ នស/រកត/០៩១៨/៩២៥ ចុះថ្ងៃទី០៦ ខែកញ្ញា ឆ្នាំ២០១៨ ស្តីពីការតែងតាំងរាជរដ្ឋាភិបាល នៃព្រះរាជាណាចក្រកម្ពុជា
- បានឃើញព្រះរាជក្រឹត្យលេខ នស/រកត/០៣២០/៤២១ ចុះថ្ងៃទី៣០ ខែមីនា ឆ្នាំ២០២០ ស្តីពីការតែងតាំង និងកែសម្រួលសមាសភាពរាជរដ្ឋាភិបាល នៃព្រះរាជាណាចក្រកម្ពុជា
- បានឃើញព្រះរាជក្រមលេខ នស/រកម/០៦១៨/០១២ ចុះថ្ងៃទី២៨ ខែមិថុនា ឆ្នាំ២០១៨ ដែលប្រកាសឲ្យប្រើច្បាប់ស្តីពីការរៀបចំ និងការប្រព្រឹត្តទៅ នៃគណៈរដ្ឋមន្ត្រី
- បានឃើញព្រះរាជក្រមលេខ ០៦/នស/៩៤ ចុះថ្ងៃទី៣០ ខែតុលា ឆ្នាំ១៩៩៤ ដែលប្រកាសឲ្យប្រើច្បាប់ ស្តីពីសហលក្ខន្តិកៈមន្ត្រីរាជការស៊ីវិល នៃព្រះរាជាណាចក្រកម្ពុជា
- បានឃើញព្រះរាជក្រមលេខ នស/រកម/០១៩៦/០៨ ចុះថ្ងៃទី២៤ ខែមករា ឆ្នាំ១៩៩៦ ដែលប្រកាសឲ្យប្រើច្បាប់ ស្តីពីការបង្កើតក្រសួងមហាផ្ទៃ
- បានឃើញព្រះរាជក្រមលេខ នស/រកម/០៥០៨/០១៧ ចុះថ្ងៃទី២៤ ខែឧសភា ឆ្នាំ២០០៨ ដែលប្រកាសឲ្យប្រើច្បាប់ ស្តីពីការគ្រប់គ្រងរដ្ឋបាលរាជធានី ខេត្ត ក្រុង ស្រុក ខណ្ឌ
- បានឃើញព្រះរាជក្រឹត្យលេខ នស/រកត/១០១៤/១១៧៥ ចុះថ្ងៃទី០២ ខែតុលា ឆ្នាំ២០១៤ ស្តីពីគោលការណ៍រួម នៃការរៀបចំមុខងារសាធារណៈរបស់រដ្ឋ
- បានឃើញអនុក្រឹត្យលេខ ២៦ អនក្រ.បក ចុះថ្ងៃទី២៥ ខែមករា ឆ្នាំ២០០៩ ស្តីពីការកំណត់ចំនួនគណៈអភិបាលរាជធានី គណៈអភិបាលខេត្ត គណៈអភិបាលក្រុង គណៈអភិបាលស្រុក គណៈអភិបាលខណ្ឌ
- បានឃើញអនុក្រឹត្យលេខ ១០៩ អនក្រ.បក ចុះថ្ងៃទី១៩ ខែសីហា ឆ្នាំ២០១៥ ស្តីពីការរៀបចំ និងការប្រព្រឹត្តទៅ នៃក្រសួងមហាផ្ទៃ
- យោងតាមសំណើរបស់រដ្ឋមន្ត្រីក្រសួងមហាផ្ទៃ

សម្រេច

មាត្រា ១ : តែងតាំងលោកស្រី **ឡូច បូណារេត** ឋានន្តរស័ក្តិវរមន្ត្រី ថ្នាក់លេខ២ ជាអភិបាលរង នៃគណៈអភិបាលខេត្តកំពង់ស្ពឺ សម្រាប់អាណត្តិទី២ ក្នុងដែនសមត្ថកិច្ចដដែល។

មាត្រា ២ : បទប្បញ្ញត្តិទាំងឡាយណាដែលមានខ្លឹមសារផ្ទុយនឹងអនុក្រឹត្យនេះ ត្រូវទុកជានិរាករណ៍។

មាត្រា ៣ : រដ្ឋមន្ត្រីទទួលបន្ទុកទីស្តីការគណៈរដ្ឋមន្ត្រី រដ្ឋមន្ត្រីក្រសួងមហាផ្ទៃ រដ្ឋមន្ត្រីក្រសួងសេដ្ឋកិច្ច និងហិរញ្ញវត្ថុ រដ្ឋមន្ត្រីក្រសួងមុខងារសាធារណៈ រដ្ឋមន្ត្រីគ្រប់ក្រសួង ប្រធានគ្រប់ស្ថាប័នដែលពាក់ព័ន្ធ និងសាមីខ្លួនដូចមានឈ្មោះក្នុងមាត្រា១ ខាងលើ ត្រូវទទួលបន្ទុកអនុវត្តអនុក្រឹត្យនេះ តាមភារកិច្ចរៀងៗខ្លួនចាប់ពីថ្ងៃចុះហត្ថលេខាតទៅ។

ថ្ងៃ ៨ រោچ ១ កើត ខែភាទ្រ ១៧ ឆ្នាំឆ្លូវ ត្រីស័ក ព.ស.២៥៦៥
ធ្វើនៅរាជធានីភ្នំពេញ ថ្ងៃទី ១៦ ខែ ធ្នូ ឆ្នាំ ២០២១

នាយករដ្ឋមន្ត្រី

សម្តេចអគ្គមហាសេនាបតីតេជោ ហ៊ុន សែន

កន្លែងទទួល:
- ក្រសួងព្រះបរមរាជវាំង
- អគ្គលេខាធិការដ្ឋានក្រុមប្រឹក្សាធម្មនុញ្ញ
- អគ្គលេខាធិការដ្ឋានព្រឹទ្ធសភា
- អគ្គលេខាធិការដ្ឋានរដ្ឋសភា
- ខុទ្ទកាល័យសម្តេចតេជោនាយករដ្ឋមន្ត្រី
- ខុទ្ទកាល័យឧបនាយករដ្ឋមន្ត្រី
- ដូចមាត្រា ៣
- រាជកិច្ច
- ឯកសារ-កាលប្បវត្តិ

ព្រះរាជាណាចក្រកម្ពុជា
ជាតិ សាសនា ព្រះមហាក្សត្រ

រាជរដ្ឋាភិបាលកម្ពុជា

លេខ : ១២៨.១.អនក្រ.ត

អនុក្រឹត្យ

ស្តីពី

ការផ្ទេរការកិច្ច និងតែងតាំងមុខតំណែងមន្ត្រីនគរបាលជាតិកម្ពុជា

រាជរដ្ឋាភិបាល

- បានឃើញរដ្ឋធម្មនុញ្ញ នៃព្រះរាជាណាចក្រកម្ពុជា
- បានឃើញព្រះរាជក្រឹត្យលេខ នស/រកត/០៩១៨/៩២៥ ចុះថ្ងៃទី០៦ ខែកញ្ញា ឆ្នាំ២០១៨ ស្តីពីការតែងតាំងរាជរដ្ឋាភិបាល នៃព្រះរាជាណាចក្រកម្ពុជា
- បានឃើញព្រះរាជក្រឹត្យលេខ នស/រកត/០៣២០/៤២១ ចុះថ្ងៃទី៣០ ខែមីនា ឆ្នាំ២០២០ ស្តីពីការតែងតាំង និងកែសម្រួលសមាសភាពរាជរដ្ឋាភិបាល នៃព្រះរាជាណាចក្រកម្ពុជា
- បានឃើញព្រះរាជក្រមលេខ នស/រកម/០៦១៨/០១២ ចុះថ្ងៃទី២៨ ខែមិថុនា ឆ្នាំ២០១៨ ដែលប្រកាសឲ្យប្រើច្បាប់ ស្តីពីការរៀបចំ និងការប្រព្រឹត្តទៅនៃគណៈរដ្ឋមន្ត្រី
- បានឃើញព្រះរាជក្រមលេខ នស/រកម/០១៩៦/០៨ ចុះថ្ងៃទី២៤ ខែមករា ឆ្នាំ១៩៩៦ ដែលប្រកាសឲ្យប្រើច្បាប់ ស្តីពីការបង្កើតក្រសួងមហាផ្ទៃ
- បានឃើញព្រះរាជក្រឹត្យលេខ នស/រកត/០៥០១/១៧៨ ចុះថ្ងៃទី២២ ខែឧសភា ឆ្នាំ២០០១ ស្តីពីលក្ខន្តិកៈដោយឡែកនៃក្របខ័ណ្ឌមន្ត្រីនគរបាលជាតិកម្ពុជា
- បានឃើញអនុក្រឹត្យលេខ ១០៩ អនក្រ.បក ចុះថ្ងៃទី១៩ ខែសីហា ឆ្នាំ២០១៥ ស្តីពីការរៀបចំ និងការប្រព្រឹត្តទៅ នៃក្រសួងមហាផ្ទៃ
- បានឃើញអនុក្រឹត្យលេខ ៥១ អនក្រ.បក ចុះថ្ងៃទី១០ ខែមេសា ឆ្នាំ២០២០ ស្តីពីការបង្កើតក្រុមប្រឹក្សាកីឬ្ធាក្រសួងមហាផ្ទៃ
- យោងតាមសំណើរបស់រដ្ឋមន្ត្រីក្រសួងមហាផ្ទៃ

សម្រេច

មាត្រា ១ : ផ្ទេរការកិច្ច និងតែងតាំងមុខតំណែង ជូននាយនគរបាលថ្នាក់ឧត្តមសេនីយ៍ និងនាយនគរបាលជាន់ខ្ពស់ នៃក្រុមប្រឹក្សាកីឬ្ធាក្រសួងមហាផ្ទៃ ចំនួន ១០រូប ៖

១- ឧត្តមសេនីយ៍ឯក **ហាស ម៉ាន់ថុន** អគ្គលេខ០២១៣៩ ជាអគ្គលេខាធិការរង នៃអគ្គលេខាធិការដ្ឋានក្រុមប្រឹក្សាកីឬ្ធាក្រសួងមហាផ្ទៃ

២- ឧត្តមសេនីយ៍ត្រី **ជា ហ៊ុនវិបុល**	អត្តលេខ ៧៩៨០០ ជាអគ្គលេខាធិការរង នៃអគ្គលេខាធិការដ្ឋានក្រុមប្រឹក្សាកីឬ្ឬាក្រសួងមហាផ្ទៃ
៣- ឧត្តមសេនីយ៍ត្រី **ហ៊ាម ជាវហេង**	អត្តលេខ ៧៩៨០១ ជាអគ្គលេខាធិការរង នៃអគ្គលេខាធិការដ្ឋានក្រុមប្រឹក្សាកីឬ្ឬាក្រសួងមហាផ្ទៃ
៤- ឧត្តមសេនីយ៍ត្រី **ជា សែនវិសុត**	អត្តលេខ ៧៩៨០២ ជាអគ្គលេខាធិការរង នៃអគ្គលេខាធិការដ្ឋានក្រុមប្រឹក្សាកីឬ្ឬាក្រសួងមហាផ្ទៃ
៥- ឧត្តមសេនីយ៍ត្រី **ឆុង សុផល**	អត្តលេខ ៦០២៦២ ជាអគ្គលេខាធិការរង នៃអគ្គលេខាធិការដ្ឋានក្រុមប្រឹក្សាកីឬ្ឬាក្រសួងមហាផ្ទៃ
៦- ឧត្តមសេនីយ៍ត្រី **ម៉ៅ សុផល**	អត្តលេខ ៨២៩០៩ ជាអគ្គលេខាធិការរង នៃអគ្គលេខាធិការដ្ឋានក្រុមប្រឹក្សាកីឬ្ឬាក្រសួងមហាផ្ទៃ
៧- ឧត្តមសេនីយ៍ទោ **ស្រ៊ុន ប៊ុណ្ណារ៉ាត**	អត្តលេខ ១២៧២៣ ជាប្រធានអង្គភាពបច្ចេកទេសកីឬ្ឬាជំនាញ នៃអគ្គលេខាធិការដ្ឋានក្រុមប្រឹក្សាកីឬ្ឬាក្រសួងមហាផ្ទៃ មានឋានៈស្មើ ប្រធាននាយកដ្ឋាន
៨- ឧត្តមសេនីយ៍ត្រី **គេង ចន្ធធីឌ្ឍារ៉ៃ**	អត្តលេខ ៥៧២៦០ ជាប្រធានអង្គភាពកិច្ចសហប្រតិបត្តិការកីឬ្ឬាជាតិ-អន្តរជាតិ នៃអគ្គលេខាធិការដ្ឋានក្រុមប្រឹក្សាកីឬ្ឬាក្រសួងមហាផ្ទៃ មានឋានៈស្មើ ប្រធាននាយកដ្ឋាន
៩- វរសេនីយ៍ឯក **ឆេង សុគន្ធ្រា**	អត្តលេខ ៨៤៤៤៧ ជាប្រធានអង្គភាពសវនកម្មផ្ទៃក្នុង នៃអគ្គលេខាធិការដ្ឋានក្រុមប្រឹក្សាកីឬ្ឬាក្រសួងមហាផ្ទៃ មានឋានៈស្មើ ប្រធាននាយកដ្ឋាន
១០- វរសេនីយ៍ឯក **ជា ចំន្ទវិចិត្រ**	អត្តលេខ ៨៤៤៤៨ ជាប្រធានអង្គភាពរដ្ឋបាល នងហ៊ីរញ្ញវត្ថុ នៃអគ្គលេខាធិការដ្ឋានក្រុមប្រឹក្សាកីឬ្ឬាក្រសួងមហាផ្ទៃ មានឋានៈស្មើ ប្រធាននាយកដ្ឋាន ។

មាត្រា ២ : រដ្ឋមន្ត្រីទទួលបន្ទុកទីស្តីការគណៈរដ្ឋមន្ត្រី រដ្ឋមន្ត្រីក្រសួងមហាផ្ទៃ រដ្ឋមន្ត្រីក្រសួងសេដ្ឋកិច្ច និងហិរញ្ញវត្ថុ រដ្ឋមន្ត្រីគ្រប់ក្រសួង និងប្រធានគ្រប់ស្ថាប័នដែលពាក់ព័ន្ធ និងសាមីខ្លួនដូចមានចែងក្នុងមាត្រា១ខាងលើ ត្រូវទទួលបន្ទុកអនុវត្តអនុក្រឹត្យនេះតាមការកិច្ចរៀងៗខ្លួនចាប់ពីថ្ងៃចុះហត្ថលេខាតទៅ ។

ថ្ងៃ ២ រោច ៧ កើត ខែស្រាពណ៍ ឆ្នាំឆ្លូវ ត្រីស័ក ព.ស.២៥៦៥
ធ្វើនៅរាជធានីភ្នំពេញ ថ្ងៃទី ១៦ ខែ សីហា ឆ្នាំ២០២១ ✓

នាយករដ្ឋមន្ត្រី

សម្តេចអគ្គមហាសេនាបតីតេជោ ហ៊ុន សែន

កន្លែងទទួល :

-ក្រសួងព្រះបរមរាជវាំង
-អគ្គលេខាធិការដ្ឋានក្រុមប្រឹក្សាធម្មនុញ្ញ
-អគ្គលេខាធិការដ្ឋានព្រឹទ្ធសភា
-អគ្គលេខាធិការដ្ឋានរដ្ឋសភា
-ខុទ្ធកាល័យសម្តេចតេជោ នាយករដ្ឋមន្ត្រី
-ខុទ្ធកាល័យ ឧបនាយករដ្ឋមន្ត្រី
-ដូចមាត្រា២
-រាជកិច្ច
-ឯកសារ-កាលប្បវត្តិ

ព្រះរាជាណាចក្រកម្ពុជា

ជាតិ សាសនា ព្រះមហាក្សត្រ

រាជរដ្ឋាភិបាលកម្ពុជា

លេខ:.ណ.ផ.ឆ.ម.ន.ក្រ.ឥ

អនុក្រឹត្យ

ស្តីពី

ការផ្ទេរការកិច្ច និងតែងតាំងមន្ត្រីរាជការ

រាជរដ្ឋាភិបាល

- បានឃើញរដ្ឋធម្មនុញ្ញ នៃព្រះរាជាណាចក្រកម្ពុជា
- បានឃើញព្រះរាជក្រឹត្យលេខ នស/រកត/០៩១៨/៩២៥ ចុះថ្ងៃទី០៦ ខែកញ្ញា ឆ្នាំ២០១៨ ស្តីពីការតែងតាំងរាជរដ្ឋាភិបាល នៃព្រះរាជាណាចក្រកម្ពុជា
- បានឃើញព្រះរាជក្រឹត្យលេខ នស/រកត/០៣២០/៤២១ ចុះថ្ងៃទី៣០ ខែមីនា ឆ្នាំ២០២០ ស្តីពីការតែងតាំង និងកែសម្រួលសមាសភាពរាជរដ្ឋាភិបាល នៃព្រះរាជាណាចក្រកម្ពុជា
- បានឃើញព្រះរាជក្រមលេខ នស/រកម/០៦១៨/០១២ ចុះថ្ងៃទី២៨ ខែមិថុនា ឆ្នាំ២០១៨ ដែលប្រកាសឲ្យប្រើច្បាប់ស្តីពីការរៀបចំ និងការប្រព្រឹត្តទៅ នៃគណៈរដ្ឋមន្ត្រី
- បានឃើញព្រះរាជក្រមលេខ ០៦/នស/៩៤ ចុះថ្ងៃទី៣០ ខែតុលា ឆ្នាំ១៩៩៤ ដែលប្រកាសឲ្យប្រើច្បាប់ ស្តីពីសហលក្ខន្តិកៈមន្ត្រីរាជការស៊ីវិល នៃព្រះរាជាណាចក្រកម្ពុជា
- បានឃើញព្រះរាជក្រមលេខ នស/រកម/០១៩៦/០៨ ចុះថ្ងៃទី២៨ ខែមករា ឆ្នាំ១៩៩៦ ដែលប្រកាសឲ្យប្រើច្បាប់ ស្តីពីការបង្កើតក្រសួងមហាផ្ទៃ
- បានឃើញព្រះរាជក្រមលេខ នស/រកម/០៥០៨/០១៧ ចុះថ្ងៃទី២៨ ខែឧសភា ឆ្នាំ២០០៨ ដែលប្រកាសឲ្យប្រើច្បាប់ ស្តីពីការគ្រប់គ្រងរដ្ឋបាលរាជធានី ខេត្ត ក្រុង ស្រុក ខណ្ឌ
- បានឃើញព្រះរាជក្រឹត្យលេខ នស/រកត/១០១៨/១១៧៥ ចុះថ្ងៃទី០២ ខែតុលា ឆ្នាំ២០១៨ ស្តីពីគោលការណ៍រួម នៃការរៀបចំមុខងារសាធារណៈរបស់រដ្ឋ
- បានឃើញអនុក្រឹត្យលេខ ២៦ អនក្រ.បក ចុះថ្ងៃទី២៩ ខែមករា ឆ្នាំ២០០៩ ស្តីពីការកំណត់ចំនួនគណៈអភិបាលរាជធានី គណៈអភិបាលខេត្ត គណៈអភិបាលក្រុង គណៈអភិបាលស្រុក គណៈអភិបាលខណ្ឌ
- បានឃើញអនុក្រឹត្យលេខ ១០៩ អនក្រ.បក ចុះថ្ងៃទី១៩ ខែសីហា ឆ្នាំ២០១៥ ស្តីពីការរៀបចំ និងការប្រព្រឹត្តទៅ នៃក្រសួងមហាផ្ទៃ
- យោងតាមសំណើរបស់រដ្ឋមន្ត្រីក្រសួងមហាផ្ទៃ

សម្រេច

មាត្រា ១ : ផ្ទេរភារកិច្ចមន្ត្រីរាជការចំនួន ០២រូប ឲ្យទៅកាន់មុខតំណែងជាអភិបាល នៃគណៈអភិបាលស្រុក នៅក្នុងខេត្តកំពង់ស្ពឺ ដូចមានរាយនាមខាងក្រោម:

១-លោក **ឌួន ឌាសនា** ឋានន្តរស័ក្តិវរមន្ត្រី ថ្នាក់លេខ២ ពីអភិបាលស្រុកឧដុង្ក ឲ្យទៅកាន់មុខតំណែងជាអភិបាលស្រុកឱរ៉ាល់ នៃខេត្តកំពង់ស្ពឺ

២-លោក **ម្ងន ធី** ឋានន្តរស័ក្តិវរមន្ត្រី ថ្នាក់លេខ២ ពីអភិបាលស្រុកឱរ៉ាល់ ឲ្យទៅកាន់មុខតំណែងជាអភិបាលស្រុកឧដុង្ក នៃខេត្តកំពង់ស្ពឺ។

មាត្រា ២ : តែងតាំងលោក **ហាន ពិសិដ្ឋ** ឋានន្តរស័ក្តិឧត្តមមន្ត្រី ថ្នាក់លេខ៥ ជាអភិបាលស្រុកភ្នំស្រួច នៃខេត្តកំពង់ស្ពឺ សម្រាប់អាណត្តិទី២ ក្នុងដែនសមត្ថកិច្ចដដែល។

មាត្រា ៣ : បទប្បញ្ញត្តិទាំងឡាយណាដែលមានខ្លឹមសារផ្ទុយនឹងអនុក្រឹត្យនេះ ត្រូវទុកជានិរាករណ៍។

មាត្រា ៤ : រដ្ឋមន្ត្រីទទួលបន្ទុកទីស្តីការគណៈរដ្ឋមន្ត្រី រដ្ឋមន្ត្រីក្រសួងមហាផ្ទៃ រដ្ឋមន្ត្រីក្រសួងសេដ្ឋកិច្ច និងហិរញ្ញវត្ថុ រដ្ឋមន្ត្រីក្រសួងមុខងារសាធារណៈ រដ្ឋមន្ត្រីគ្រប់ក្រសួង ប្រធានគ្រប់ស្ថាប័នដែលពាក់ព័ន្ធ និងសាមីខ្លួនដូចមានឈ្មោះក្នុងមាត្រា ១ និងមាត្រា ២ ខាងលើ ត្រូវទទួលបន្ទុកអនុវត្តអនុក្រឹត្យនេះ តាមភារកិច្ចរៀងៗខ្លួនចាប់ពីថ្ងៃចុះហត្ថលេខាតទៅ។

ថ្ងៃ ២ រោច ៨ កើត ខែភ្ជុំ ១៧ ឆ្នាំឆ្លូវ ត្រីស័ក ព.ស.២៥៦៥
ធ្វើនៅរាជធានីភ្នំពេញ ថ្ងៃទី ១៦ ខែ សីហា ឆ្នាំ ២០២១

នាយករដ្ឋមន្ត្រី

សម្តេចអគ្គមហាសេនាបតីតេជោ ហ៊ុន សែន

កន្លែងទទួល:
- ក្រសួងព្រះបរមរាជវាំង
- អគ្គលេខាធិការដ្ឋានក្រុមប្រឹក្សាធម្មនុញ្ញ
- អគ្គលេខាធិការដ្ឋានព្រឹទ្ធសភា
- អគ្គលេខាធិការដ្ឋានរដ្ឋសភា
- ឧទ្ទកាល័យសម្តេចតេជោនាយករដ្ឋមន្ត្រី
- ឧទ្ទកាល័យឧបនាយករដ្ឋមន្ត្រី
- ដូចមាត្រា ៨
- រាជកិច្ច
- ឯកសារ-កាលប្បវត្តិ

ព្រះរាជាណាចក្រកម្ពុជា
ជាតិ សាសនា ព្រះមហាក្សត្រ

រាជរដ្ឋាភិបាលកម្ពុជា

លេខ : ៣៨.ជន.ក្រ.តត

អនុក្រឹត្យ
ស្តីពីការជូនមេដាយសហាមេត្រី
រាជរដ្ឋាភិបាល

-បានឃើញរដ្ឋធម្មនុញ្ញ នៃព្រះរាជាណាចក្រកម្ពុជា
-បានឃើញព្រះរាជក្រឹត្យ លេខ នស/រកត/០៩១៨/៩២៥ ចុះថ្ងៃទី ០៦ ខែ កញ្ញា ឆ្នាំ ២០១៨ ស្តីពីការតែងតាំងរាជរដ្ឋាភិបាល នៃព្រះរាជាណាចក្រកម្ពុជា
-បានឃើញព្រះរាជក្រឹត្យលេខ នស/រកត/០៣២០/៤២១ ចុះថ្ងៃទី ៣០ ខែ មីនា ឆ្នាំ ២០២០ ស្តីពីការតែងតាំង និងកែសម្រួលសមាសភាពរាជរដ្ឋាភិបាល នៃព្រះរាជាណាចក្រកម្ពុជា
-បានឃើញព្រះរាជក្រម លេខ នស/រកម/០៦១៨/០១២ ចុះថ្ងៃទី ២៨ ខែ មិថុនា ឆ្នាំ ២០១៨ ដែលប្រកាសអោយប្រើច្បាប់ស្តីពីការរៀបចំ និងការប្រព្រឹត្តទៅនៃគណៈរដ្ឋមន្ត្រី
-បានឃើញព្រះរាជក្រឹត្យ លេខ ជស/រកត/១០៩៥/០១ ចុះថ្ងៃទី ០៥ ខែ តុលា ឆ្នាំ១៩៩៥ ស្តីពីការ បង្កើត និងប្រើប្រាស់គ្រឿងឥស្សរិយយស នៃព្រះរាជាណាចក្រកម្ពុជា
-តាមសំណើរបស់ ធនាគារជាតិ នៃកម្ពុជា

សម្រេច

មាត្រា១. បំពាក់មេដាយ **សហាមេត្រី** ថ្នាក់ **សេនា** ជូនលោក Didier Debals ទីប្រឹក្សាទូទៅរបស់មូលនិធិរូបិយវត្ថុអន្តរជាតិ ប្រចាំនៅធនាគារជាតិ ដែលមានស្នាដៃល្អក្នុងកិច្ចសហប្រតិបត្តិការជាមួយធនាគារជាតិនៃកម្ពុជា កន្លងមក។

មាត្រា២. រដ្ឋមន្ត្រីទទួលបន្ទុកទីស្តីការគណៈរដ្ឋមន្ត្រី រដ្ឋមន្ត្រីក្រសួងសេដ្ឋកិច្ច និងហិរញ្ញវត្ថុ ទេសាភិបាលធនាគារជាតិ នៃកម្ពុជា និងសាមីខ្លួន ត្រូវទទួលបន្ទុកអនុវត្តអនុក្រឹត្យនេះ តាមភារកិច្ចរៀងៗខ្លួន ចាប់ពីថ្ងៃចុះហត្ថលេខាតទៅ។

ថ្ងៃ ១២ ១០ កើត ខែ ស្រាពណ៌ ឆ្នាំ ឆ្លូវ ត្រីស័ក ព.ស. ២៥៦៥
ធ្វើនៅរាជធានីភ្នំពេញ ថ្ងៃទី ១៨ ខែ មីនា ឆ្នាំ ២០២១

នាយករដ្ឋមន្ត្រី

សម្តេចអគ្គមហាសេនាបតីតេជោ ហ៊ុន សែន

កន្លែងទទួល៖
-ក្រសួងព្រះបរមរាជវាំង
-អគ្គលេខាធិការដ្ឋានក្រុមប្រឹក្សាធម្មនុញ្ញ
-អគ្គលេខាធិការដ្ឋានព្រឹទ្ធសភា
-អគ្គលេខាធិការដ្ឋានរដ្ឋសភា
-ខុទ្ធកាល័យសម្តេចនាយករដ្ឋមន្ត្រី
-ខុទ្ធកាល័យឧបនាយករដ្ឋមន្ត្រី
-ដូចមាត្រា១ និងមាត្រា២
-រាជកិច្ច
-ឯកសារ-កាលប្បវត្តិ

ព្រះរាជាណាចក្រកម្ពុជា
ជាតិ សាសនា ព្រះមហាក្សត្រ

រាជរដ្ឋាភិបាលកម្ពុជា
លេខ : ៨.៧.សសរ

សេចក្តីសម្រេច
ស្តីពី
ការបំពេញបន្ថែមសមាជិកក្រុមការងាររាជរដ្ឋាភិបាលចុះមូលដ្ឋានខេត្តព្រៃវែង ដើម្បីត្រួតពិនិត្យ និងគាំទ្រការអនុវត្តកម្មវិធីនយោបាយ និងយុទ្ធសាស្ត្រចតុកោណដំណាក់កាលទី៤ របស់រាជរដ្ឋាភិបាលកម្ពុជា

រាជរដ្ឋាភិបាល

- បានឃើញរដ្ឋធម្មនុញ្ញនៃព្រះរាជាណាចក្រកម្ពុជា
- បានឃើញព្រះរាជក្រឹត្យលេខ នស/រកត/០៩១៨/៩២៥ ចុះថ្ងៃទី៦ ខែកញ្ញា ឆ្នាំ២០១៨ ស្តីពីការតែងតាំងរាជរដ្ឋាភិបាលនៃព្រះរាជាណាចក្រកម្ពុជា
- បានឃើញព្រះរាជក្រឹត្យលេខ នស/រកត/០៣២០/៤២១ ចុះថ្ងៃទី៣០ ខែមីនា ឆ្នាំ២០២០ ស្តីពីការតែងតាំង និងកែសម្រួលសមាសភាពរាជរដ្ឋាភិបាលនៃព្រះរាជាណាចក្រកម្ពុជា
- បានឃើញព្រះរាជក្រមលេខ នស/រកម/០៦១៨/០១២ ចុះថ្ងៃទី២៨ ខែមិថុនា ឆ្នាំ២០១៨ ដែលប្រកាសឱ្យប្រើច្បាប់ស្តីពីការរៀបចំ និងការប្រព្រឹត្តទៅនៃគណៈរដ្ឋមន្ត្រី
- បានឃើញព្រះរាជក្រមលេខ នស/រកម/០៥០៨/០១៧ ចុះថ្ងៃទី២៤ ខែឧសភា ឆ្នាំ២០០៨ ដែលប្រកាសឱ្យប្រើច្បាប់ស្តីពីការគ្រប់គ្រងរដ្ឋបាលរាជធានី ខេត្ត ក្រុង ស្រុក ខណ្ឌ
- បានឃើញអនុក្រឹត្យលេខ ៣៦ អនក្រ.បក ចុះថ្ងៃទី៦ ខែមីនា ឆ្នាំ២០១៩ ស្តីពីការរៀបចំ និងការប្រព្រឹត្តទៅនៃលេខាធិការដ្ឋានក្រុមការងារថ្នាក់ជាតិចុះមូលដ្ឋានរាជធានី ខេត្ត
- យោងសេចក្តីណែនាំលេខ ០១ សណន ចុះថ្ងៃទី១១ ខែមីនា ឆ្នាំ២០១៩ ស្តីពីតួនាទី ការកិច្ច និងរបៀបរបបការងារសម្រាប់ក្រុមការងារថ្នាក់ជាតិចុះមូលដ្ឋានរាជធានី ខេត្ត ក្នុងការបំពេញ បេសកកម្ម ដើម្បីត្រួតពិនិត្យ និងគាំទ្រកម្មវិធីនយោបាយ និងយុទ្ធសាស្ត្រចតុកោណដំណាក់ កាលទី៤ របស់រាជរដ្ឋាភិបាល
- យោងកម្មវិធីនយោបាយ និងយុទ្ធសាស្ត្រចតុកោណដំណាក់កាលទី៤ របស់រាជរដ្ឋាភិបាល សម្រាប់នីតិកាលទី៦ នៃរដ្ឋសភា
- យោងតាមការចាំបាច់របស់រាជរដ្ឋាភិបាល

សម្រេច

ប្រការ១ .-

ត្រូវបានបំពេញបន្ថែម ឯកឧត្តម សោម ចំន្ទឌីណា អនុរដ្ឋលេខាធិការ ក្រសួងមហាផ្ទៃ ជាសមាជិកក្រុមការងាររាជរដ្ឋាភិបាលចុះមូលដ្ឋានខេត្តព្រៃវែង ដើម្បីត្រួតពិនិត្យ និងគាំទ្រការអនុវត្តកម្មវិធីនយោបាយ និងយុទ្ធសាស្ត្រចតុកោណដំណាក់កាលទី៤ របស់រាជរដ្ឋាភិបាលកម្ពុជា។

ប្រការ២ .-

រដ្ឋមន្ត្រីទទួលបន្ទុកទីស្តីការគណៈរដ្ឋមន្ត្រី រដ្ឋមន្ត្រីក្រសួងមហាផ្ទៃ រដ្ឋមន្ត្រីក្រសួងសេដ្ឋកិច្ច និងហិរញ្ញវត្ថុ រដ្ឋបាលខេត្តព្រៃវែង និងសាមីខ្លួនដូចមានចែងក្នុងប្រការ១ ត្រូវទទួលបន្ទុកអនុវត្តសេចក្តីសម្រេចនេះ ឱ្យមានប្រសិទ្ធភាពចាប់ពីថ្ងៃចុះហត្ថលេខាតទៅ ។ ៖

ថ្ងៃអង្គារ ៩ កើត ខែស្រាពណ៌ ឆ្នាំឆ្លូវ ត្រីស័ក ព.ស.២៥៦៥
រាជធានីភ្នំពេញ ថ្ងៃទី ១៧ ខែ ធ្នូ ឆ្នាំ២០២១

តាមនាយករដ្ឋមន្ត្រី
ឧបនាយករដ្ឋមន្ត្រី រដ្ឋមន្ត្រីក្រសួងមហាផ្ទៃ

សម្តេចក្រឡាហោម ស ខេង

<u>កន្លែងទទួល:</u>
- *ក្រសួងព្រះបរមរាជវាំង*
- *អគ្គលេខាធិការដ្ឋានក្រុមប្រឹក្សាធម្មនុញ្ញ*
- *អគ្គលេខាធិការដ្ឋានព្រឹទ្ធសភា*
- *អគ្គលេខាធិការដ្ឋានរដ្ឋសភា*
- *ខុទ្ធកាល័យសម្តេចនាយករដ្ឋមន្ត្រី*
- *ខុទ្ធកាល័យសម្តេច ឯកឧត្តម លោកជំទាវ ឧបនាយករដ្ឋមន្ត្រី*
- *ដូចប្រការ២*
- *រាជកិច្ច*
- *ឯកសារ-កាលប្បវត្តិ*

ព្រះរាជាណាចក្រកម្ពុជា
ជាតិ សាសនា ព្រះមហាក្សត្រ

រាជរដ្ឋាភិបាលកម្ពុជា
លេខ : ...

សេចក្តីសម្រេច
ស្តីពី
ការបង្កើតគណៈកម្មការអន្តរក្រសួងដើម្បីរៀបចំវេទិការទេសចរណ៍អាស៊ាន លើកទី៤០ (40th ASEAN TOURISM FORUM, ATF) នៅខេត្តព្រះសីហនុ ចាប់ពីថ្ងៃទី១៦ ដល់ថ្ងៃទី២២ ខែមករា ឆ្នាំ២០២២

រាជរដ្ឋាភិបាល

- បានឃើញរដ្ឋធម្មនុញ្ញនៃព្រះរាជាណាចក្រកម្ពុជា
- បានឃើញព្រះរាជក្រឹត្យលេខ នស/រកត/០៩១៨/៩២៥ ចុះថ្ងៃទី៦ ខែកញ្ញា ឆ្នាំ២០១៨ ស្តីពីការតែងតាំងរាជរដ្ឋាភិបាលនៃព្រះរាជាណាចក្រកម្ពុជា
- បានឃើញព្រះរាជក្រឹត្យលេខ នស/រកត/០៣២០/៤២១ ចុះថ្ងៃទី៣០ ខែមីនា ឆ្នាំ២០២០ ស្តីពីការតែងតាំង និងកែសម្រួលសមាសភាពរាជរដ្ឋាភិបាលនៃព្រះរាជាណាចក្រកម្ពុជា
- បានឃើញព្រះរាជក្រមលេខ នស/រកម/០៦១៨/០១២ ចុះថ្ងៃទី២៨ ខែមិថុនា ឆ្នាំ២០១៨ ដែលប្រកាសឱ្យប្រើច្បាប់ស្តីពីការរៀបចំនិងការប្រព្រឹត្តទៅនៃគណៈរដ្ឋមន្ត្រី
- បានឃើញព្រះរាជក្រមលេខ នស/រកម/០១៩៦/១៥ ចុះថ្ងៃទី២៤ ខែមករា ឆ្នាំ១៩៩៦ ដែលប្រកាសឱ្យប្រើច្បាប់ស្តីពីការបង្កើតក្រសួងទេសចរណ៍
- បានឃើញព្រះរាជក្រមលេខ នស/រកម/០៦០៩/០០៧ ចុះថ្ងៃទី១០ ខែមិថុនា ឆ្នាំ២០០៩ ដែលប្រកាសឱ្យប្រើច្បាប់ស្តីពីទេសចរណ៍
- បានឃើញអនុក្រឹត្យលេខ២៥៨ អនក្រ.បក ចុះថ្ងៃទី១៦ ខែធ្នូ ឆ្នាំ២០១៦ ស្តីពីការរៀបចំនិងការប្រព្រឹត្តទៅរបស់ក្រសួងទេសចរណ៍
- យោងតាមសំណើរបស់រដ្ឋមន្ត្រីក្រសួងទេសចរណ៍

សម្រេច

ប្រការ១.-

ត្រូវបានបង្កើតគណៈកម្មការអន្តក្រសួង ដើម្បីរៀបចំវេទិការទេសចរណ៍អាស៊ានលើកទី៤០ (40th ASEAN TOURISM FORUM, ATF) ដែលនឹងប្រព្រឹត្តទៅពីថ្ងៃទី១៦ ដល់ថ្ងៃទី២២ ខែមករា ឆ្នាំ២០២២ នៅខេត្តព្រះសីហនុ ក្រោមប្រធានបទ "**អាស៊ាន៖ សហគមន៍សន្តិភាព និងអនាគតតែមួយ**" ដែលមានសមាសភាពដូចខាងក្រោម៖

១- ឯកឧត្តម **ថោង ខុន**	រដ្ឋមន្ត្រីក្រសួងទេសចរណ៍	ប្រធាន
២- ឯកឧត្តម **ទិត ចន្ថា**	រដ្ឋលេខាធិការប្រចាំការក្រសួងទេសចរណ៍	អនុប្រធានអចិន្ត្រៃយ៍
៣- ឯកឧត្តម **គួច ចំរើន**	អភិបាលនៃគណៈអភិបាលខេត្តព្រះសីហនុ	អនុប្រធាន
៤- ឯកឧត្តម **ឈឹម យ៉ីសាង**	រដ្ឋលេខាធិការក្រសួងការបរទេស និងសហប្រតិបត្តិការអន្តរជាតិ	អនុប្រធាន
៥- ឯកឧត្តម **សាន់ សាម៉ៃ**	រដ្ឋលេខាធិការក្រសួងសុខាភិបាល	អនុប្រធាន
៦- លោកជំទាវ **មិថុនា ភ្ងាថង**	អភិបាលនៃគណៈអភិបាលខេត្តកោះកុង	អនុប្រធាន
៧- ឯកឧត្តម **ស្ង ម៉ារ៉ា**	រដ្ឋលេខាធិការក្រសួងទេសចរណ៍	សមាជិក
៨- ឯកឧត្តម **ជា ម្ហ៊ា**	រដ្ឋលេខាធិការក្រសួងទេសចរណ៍	សមាជិក
៩- ឯកឧត្តម **ហ៊ុ ឌីរ:**	រដ្ឋលេខាធិការក្រសួងវប្បធម៌និងវិចិត្រសិល្ប:	សមាជិក
១០- ឯកឧត្តម **ហោ មុន្នីរ័ត្ន**	រដ្ឋលេខាធិការក្រសួងទេសចរណ៍	សមាជិក
១១- ឯកឧត្តម **ណេម សាមុត**	អគ្គនាយកគ្រប់គ្រងឧស្សាហកម្មទេសចរណ៍ នៃក្រសួងទេសចរណ៍	សមាជិក
១២- ឯកឧត្តម **ថោង រដ្ឋសត្ថិ**	អគ្គនាយកនៃអគ្គនាយកដ្ឋានអភិវឌ្ឍទេសចរណ៍និង សហប្រតិបត្តិការអន្តរជាតិ នៃក្រសួងទេសចរណ៍	សមាជិក
១៣- ឯកឧត្តម **គង់ សូលីដា**	អគ្គនាយករដ្ឋបាលនិងហិរញ្ញវត្ថុក្រសួងទេសចរណ៍	សមាជិក
១៤- ឯកឧត្តមនាយឧត្តមសេនីយ៍ **ហ៊ីម យ៉ាន**	អគ្គស្នងការរងនគរបាលជាតិ	សមាជិក
១៥- ឯកឧត្តមឧត្តមសេនីយ៍ឯក **ស រដ្ឋា**	អគ្គនាយករងនៃអគ្គនាយកដ្ឋានអន្តោប្រវេសន៍ នៃក្រសួងមហាផ្ទៃ	សមាជិក
១៦- លោកឧត្តមសេនីយ៍ឯក **ម៉ន សាម៉ុន**	មេបញ្ជាការរងកងរាជអាវុធហត្ថលើផ្ទៃប្រទេស	សមាជិក
១៧- លោក **សៃ សុឃន**	អគ្គនាយករងនៃអគ្គនាយកដ្ឋានគយនិងរដ្ឋាករកម្ពុជា	សមាជិក
១៨- លោកឧត្តមសេនីយ៍ឯក **រុន រ័ត្នវាសនា**	ប្រធាននាយកដ្ឋាននគរបាលទេសចរណ៍	សមាជិក។

ប្រការ២.-

គណៈកម្មការអន្តរក្រសួងនេះមានតួនាទីនិងការកិច្ចដឹកនាំ ចាត់ចែង និងត្រួតពិនិត្យដំណើរការរៀបចំវេទិការទេសចរណ៍អាស៊ានលើកទី៤០ (40th ASEAN TOURISM FORUM, ATF) នៅខេត្តព្រះសីហនុ ដែលនឹងប្រព្រឹត្តទៅពីថ្ងៃទី១៦ ដល់ថ្ងៃទី២២ ខែមករា ឆ្នាំ២០២២។

ប្រការ៣.-

គណៈកម្មការអន្តរក្រសួងនេះ មានសិទ្ធិបង្កើតលេខាធិការដ្ឋានមួយជាសេនាធិការ និងអនុគណៈកម្មការអន្តរក្រសួងមួយចំនួនតាមការចាំបាច់ ដោយសេចក្តីសម្រេចរបស់ប្រធានគណៈកម្មការអន្តរក្រសួង។

ប្រការ៤.-

គណៈកម្មការអន្តរក្រសួងនេះ មានសិទ្ធិប្រើប្រាស់ថវិការបស់ក្រសួងទេសចរណ៍ និងប្រភពថវិកាស្របច្បាប់ផ្សេងៗទៀត ដើម្បីដំណើរការការងាររបស់ខ្លួន។

គណៈកម្មការអន្តរក្រសួងនេះ មានសិទ្ធិស្វែងរកដៃគូអភិវឌ្ឍ ឬផ្នែកឯកជន ដើម្បីជួយទ្រទ្រង់ និងឧបត្ថម្ភដល់ដំណើរការរៀបចំវេទិការទេសចរណ៍អាស៊ានលើកទី៤០ ឆ្នាំ២០២២។

ប្រការ៥.-

គណៈកម្មការអន្តរក្រសួងនេះ មានសិទ្ធិប្រើត្រារបស់ក្រសួងទេសចរណ៍ ដើម្បីដំណើរការការងាររបស់ខ្លួនតាមការចាំបាច់។

អនុប្រធានអចិន្ត្រៃយ៍ អនុប្រធាន និងសមាជិកនៃគណៈកម្មការអន្តរក្រសួង ត្រូវចូលរួមប្រជុំតាមការអញ្ជើញរបស់ប្រធានគណៈកម្មការអន្តរក្រសួង។

ក្នុងករណីចាំបាច់ ប្រធានគណៈកម្មការអន្តរក្រសួងអាចអញ្ជើញតំណាងក្រសួង ស្ថាប័ន និងអ្នកជំនាញពាក់ព័ន្ធផ្សេងៗទៀត ចូលរួមកិច្ចប្រជុំរបស់គណៈកម្មការអន្តរក្រសួង។

ប្រការ៦.-

គណៈកម្មការអន្តរក្រសួងនេះ នឹងត្រូវរំសាយក្រោយពេលចប់ការកិច្ច។

ប្រការ៧.-

សេចក្តីសម្រេចលេខ៣៥ សសរ ចុះថ្ងៃទី១៦ ខែមីនា ឆ្នាំ២០២១ ស្តីពីការបង្កើតគណៈកម្មការអន្តរក្រសួងដើម្បីរៀបចំវេទិការទេសចរណ៍អាស៊ានលើកទី៤០ នៅរាជធានីភ្នំពេញ ពីថ្ងៃទី១៦ ដល់ថ្ងៃទី២២ ខែមករា ឆ្នាំ២០២២ និងបទប្បញ្ញត្តិទាំងឡាយណាដែលផ្ទុយនឹងសេចក្តីសម្រេចនេះ ត្រូវទុកជានិរាករណ៍។

ប្រការ៨.-

រដ្ឋមន្ត្រីទទួលបន្ទុកទីស្តីការគណៈរដ្ឋមន្ត្រី រដ្ឋមន្ត្រីក្រសួងសេដ្ឋកិច្ចនិងហិរញ្ញវត្ថុ រដ្ឋមន្ត្រីក្រសួងទេសចរណ៍ រដ្ឋមន្ត្រីគ្រប់ក្រសួងនិងប្រធានគ្រប់ស្ថាប័នដែលពាក់ព័ន្ធ និងសាមីខ្លួន ត្រូវទទួលបន្ទុកអនុវត្តសេចក្តីសម្រេចនេះតាមការកិច្ចរៀងៗខ្លួន ចាប់ពីថ្ងៃចុះហត្ថលេខាតទៅ។

ថ្ងៃពុធ ១០កើត ខែអាសាឍ ឆ្នាំឆ្លូវ ត្រីស័ក ព.ស.២៥៦៥
ធ្វើនៅរាជធានីភ្នំពេញ ថ្ងៃទី ១៤ ខែ កក្កដា ឆ្នាំ២០២១

នាយករដ្ឋមន្ត្រី

សម្តេចអគ្គមហាសេនាបតីតេជោ ហ៊ុន សែន

កន្លែងទទួល:
- ក្រសួងព្រះបរមរាជវាំង
- អគ្គលេខាធិការដ្ឋានក្រុមប្រឹក្សាធម្មនុញ្ញ
- អគ្គលេខាធិការដ្ឋានព្រឹទ្ធសភា
- អគ្គលេខាធិការដ្ឋានរដ្ឋសភា
- ខុទ្ទកាល័យសម្តេចអគ្គមហាសេនាបតីតេជោ នាយករដ្ឋមន្ត្រី
- ខុទ្ទកាល័យសម្តេច ឯកឧត្តម លោកជំទាវ ឧបនាយករដ្ឋមន្ត្រី
- ដូចប្រការ៨
- រាជកិច្ច
- ឯកសារ កាលប្បវត្តិ

ព្រះរាជាណាចក្រកម្ពុជា
ជាតិ សាសនា ព្រះមហាក្សត្រ

ក្រសួងសេដ្ឋកិច្ច និង ហិរញ្ញវត្ថុ
លេខ.ភ១២...សហវ...

ប្រកាសអន្តរក្រសួង
ស្តីពី
ការផ្តល់សេវាសាធារណៈរបស់ក្រសួងពាណិជ្ជកម្ម

ឧបនាយករដ្ឋមន្ត្រី
រដ្ឋមន្ត្រីក្រសួងសេដ្ឋកិច្ច និងហិរញ្ញវត្ថុ

រដ្ឋមន្ត្រីក្រសួងពាណិជ្ជកម្ម

- បានឃើញរដ្ឋធម្មនុញ្ញនៃព្រះរាជាណាចក្រកម្ពុជា
- បានឃើញព្រះរាជក្រឹត្យលេខ នស/រកត/០៩១៨/៩២៥ ចុះថ្ងៃទី៦ ខែកញ្ញា ឆ្នាំ២០១៨ ស្តីពីការតែងតាំងរាជរដ្ឋាភិបាលនៃព្រះរាជាណាចក្រកម្ពុជា
- បានឃើញព្រះរាជក្រមលេខ នស/រកម/០៦១៨/០១២ ចុះថ្ងៃទី២៨ ខែមិថុនា ឆ្នាំ២០១៨ ដែលប្រកាសឱ្យប្រើច្បាប់ស្តីពីការរៀបចំ និងការប្រព្រឹត្តទៅនៃគណៈរដ្ឋមន្ត្រី
- បានឃើញព្រះរាជក្រមលេខ នស/រកម/០១៩៦/១៨ ចុះថ្ងៃទី២៤ ខែមករា ឆ្នាំ១៩៩៦ ដែលប្រកាសឱ្យប្រើច្បាប់ស្តីពីការបង្កើតក្រសួងសេដ្ឋកិច្ច និងហិរញ្ញវត្ថុ
- បានឃើញព្រះរាជក្រមលេខ នស/រកម/០១៩៦/១៦ ចុះថ្ងៃទី២៤ ខែមករា ឆ្នាំ១៩៩៦ ដែលប្រកាសឱ្យប្រើច្បាប់ស្តីពីការបង្កើតក្រសួងពាណិជ្ជកម្ម
- បានឃើញព្រះរាជក្រមលេខ នស/រកម/០៥០៨/០១៦ ចុះថ្ងៃទី១៣ ខែឧសភា ឆ្នាំ២០០៨ ដែលប្រកាសឱ្យប្រើច្បាប់ស្តីពីប្រព័ន្ធហិរញ្ញវត្ថុសាធារណៈ
- បានឃើញព្រះរាជក្រមលេខ នស/រកម/០៦៩៥/០៤ ចុះថ្ងៃទី២៦ ខែមិថុនា ឆ្នាំ១៩៩៥ ដែលប្រកាសឱ្យប្រើច្បាប់ស្តីពីវិធានពាណិជ្ជកម្ម និងបញ្ជីពាណិជ្ជកម្ម
- បានឃើញព្រះរាជក្រមលេខ នស/រកម/០២០២/០០៦ ចុះថ្ងៃទី០៧ ខែកុម្ភៈ ឆ្នាំ២០០២ ដែលប្រកាសឱ្យប្រើច្បាប់ស្តីពីម៉ាក ពាណិជ្ជនាម និងអំពើនៃការប្រកួតប្រជែងមិនស្មោះត្រង់
- បានឃើញព្រះរាជក្រមលេខ នស/រកម/០៦០៥/០១៩ ចុះថ្ងៃទី១៩ ខែមិថុនា ឆ្នាំ២០០៥ ដែលប្រកាសឱ្យប្រើច្បាប់ស្តីពីសហគ្រាសពាណិជ្ជកម្ម
- បានឃើញព្រះរាជក្រមលេខ នស/រកម/១១១៩/០១៧ ចុះថ្ងៃទី០២ ខែវិច្ឆិកា ឆ្នាំ២០១៩ ដែលប្រកាសឱ្យប្រើច្បាប់ស្តីពីពាណិជ្ជកម្មតាមប្រព័ន្ធអេឡិចត្រូនិក

ផ្លូវលេខ ៩២ សង្កាត់វត្តភ្នំ ខណ្ឌដូនពេញ រាជធានីភ្នំពេញ កម្ពុជា
St.92, Sangkat Wat Phnom, Khan Daun Penh, Phnom Penh, CAMBODIA.
ទូរស័ព្ទ: (+៨៥៥)២៣ ៨៩០ ៦៦៦
Phone: (+855) 23 890 666

- បានឃើញអនុក្រឹត្យលេខ៤៨៨ អនក្រ.បក ចុះថ្ងៃទី១៦ ខែតុលា ឆ្នាំ២០១៣ ស្តីពីការរៀបចំ និងការប្រព្រឹត្តទៅនៃក្រសួងសេដ្ឋកិច្ច និងហិរញ្ញវត្ថុ
- បានឃើញអនុក្រឹត្យលេខ៧៥ អនក្រ.បក ចុះថ្ងៃទី២៥ ខែឧសភា ឆ្នាំ២០១៧ ស្តីពីការកែសម្រួលអនុក្រឹត្យលេខ ៤៨៨ ចុះថ្ងៃទី១៦ ខែតុលា ឆ្នាំ២០១៣ ស្តីពីការរៀបចំ និងការប្រព្រឹត្តទៅនៃក្រសួងសេដ្ឋកិច្ច និងហិរញ្ញវត្ថុ
- បានឃើញអនុក្រឹត្យលេខ៣៨ អនក្រ.បក ចុះថ្ងៃទី១៦ ខែមីនា ឆ្នាំ២០២០ ស្តីពីការរៀបចំ និងការប្រព្រឹត្តទៅរបស់ក្រសួងពាណិជ្ជកម្ម
- បានឃើញអនុក្រឹត្យលេខ៧២ អនក្រ.បក ចុះថ្ងៃទី៧ ខែមិថុនា ឆ្នាំ២០១៨ ស្តីពីការគ្រប់គ្រងចំណូលមិនមែនសារពើពន្ធ
- យោងតាមតម្រូវការចាំបាច់របស់ក្រសួងពាណិជ្ជកម្ម និងក្រសួងសេដ្ឋកិច្ច និងហិរញ្ញវត្ថុ

សម្រេច

ប្រការ១ .–

សេវាសាធារណៈដែលផ្តល់ដោយក្រសួងពាណិជ្ជកម្ម ត្រូវបានរៀបចំជាកម្រងសេវាសាធារណៈ ដែលមានរាយលម្អិតអំពីប្រភេទសេវា តម្លៃសេវា រយៈពេលអតិបរមានៃការផ្តល់សេវា និងសុពលភាពនៃសេវា ទៅតាមប្រភេទសេវាសាធារណៈនីមួយៗ ដូចមានចែងក្នុងឧបសម្ព័ន្ធទី១ និងឧបសម្ព័ន្ធទី២ ដែលភ្ជាប់នឹងប្រកាសអន្តរក្រសួងនេះ។

ឧបសម្ព័ន្ធទី១ ជាកម្រងសេវាសាធារណៈ ដែលស្ថិតក្នុងភារកិច្ចរបស់អង្គភាពរដ្ឋបាលកណ្តាលនៃក្រសួងពាណិជ្ជកម្ម។

ឧបសម្ព័ន្ធទី២ ជាកម្រងសេវាសាធារណៈ ដែលក្រសួងពាណិជ្ជកម្មធ្វើប្រតិភូកម្មមុខងារជូនរដ្ឋបាលរាជធានីខេត្ត។

ប្រការ២ .–

ក្រសួងពាណិជ្ជកម្ម ត្រូវរៀបចំទីកន្លែងផ្តល់សេវាដែលមានលក្ខណៈជាច្រកចេញចូលតែមួយ និងមានមន្ត្រីប្រចាំការរាល់ពេលម៉ោងធ្វើការ ដើម្បីផ្តល់សេវាឱ្យបានឆាប់រហ័ស ឬមិនហួសរយៈពេលអតិបរមាដែលបានកំណត់។

ប្រការ៣ .–

អង្គភាពរដ្ឋបាលកណ្តាលនៃក្រសួងពាណិជ្ជកម្ម ត្រូវរៀបចំគម្រោងចំណូលពីសេវាសាធារណៈទៅតាមប្រភេទសេវាសាធារណៈនីមួយៗ ដែលចែងក្នុងឧបសម្ព័ន្ធទី១ នៃប្រកាសអន្តរក្រសួងនេះ ដើម្បីដាក់បញ្ចូលទៅក្នុងច្បាប់ស្តីពីហិរញ្ញវត្ថុសម្រាប់ការគ្រប់គ្រងប្រចាំឆ្នាំ។

ទៅក្នុងឆ្នាំអនុវត្តច្បាប់ស្តីពីហិរញ្ញវត្ថុសម្រាប់ការគ្រប់គ្រងប្រចាំឆ្នាំ អង្គភាពរដ្ឋបាលកណ្តាលនៃក្រសួងពាណិជ្ជកម្ម ត្រូវប្រមូលចំណូលពីសេវាសាធារណៈ បង់ចំណូល និងកត់ត្រាជាចំណូលថវិកាថ្នាក់ជាតិ។

ប្រការ៤ ._

រដ្ឋបាលរាជធានី ខេត្ត ដែលទទួលបានមុខងារប្រតិភូកម្មពីក្រសួងពាណិជ្ជកម្ម ត្រូវរៀបចំគម្រោងចំណូលពីសេវាសាធារណៈទៅតាមប្រភេទសេវាសាធារណៈនីមួយៗ ដែលចែងក្នុងឧបសម្ព័ន្ធទី២ នៃប្រកាសអន្តរក្រសួងនេះ ដើម្បីដាក់បញ្ចូលទៅក្នុងគម្រោងចំណូលថវិកាប្រចាំឆ្នាំរបស់ខ្លួន។

នៅក្នុងអំឡុងខែធ្នូ នៃឆ្នាំរៀបចំគម្រោងថវិកា រដ្ឋបាលរាជធានី ខេត្តនីមួយៗ ត្រូវធ្វើគម្រោងចំណូលថវិកាប្រចាំឆ្នាំចំនួនមួយច្បាប់ លើប្រភេទសេវាសាធារណៈដែលទទួលបានមុខងារប្រតិភូកម្ម ទៅមន្ទីរពាណិជ្ជកម្មរាជធានី ខេត្ត ដើម្បីបូកសរុប និងផ្ញើជូនក្រសួងពាណិជ្ជកម្ម សម្រាប់ការគ្រប់គ្រងចំណូលថវិកាតាមវិស័យ។

នៅក្នុងឆ្នាំអនុវត្ត រដ្ឋបាលរាជធានី ខេត្តនីមួយៗ ដែលទទួលបានមុខងារប្រតិភូកម្ម ត្រូវប្រមូលចំណូលពីសេវាសាធារណៈ បង់ចំណូល និងកត់ត្រាជាចំណូលថវិការបស់ថ្នាក់រដ្ឋបាលសាមី។

ប្រការ៥ ._

ក្រសួងពាណិជ្ជកម្ម ត្រូវធ្វើរបាយការណ៍ចំណូលប្រចាំខែ និងប្រចាំឆ្នាំ ដែលអនុវត្តដោយអង្គភាពរដ្ឋបាលកណ្តាល ផ្ញើទៅក្រសួងសេដ្ឋកិច្ច និងហិរញ្ញវត្ថុ ឱ្យបានមុនថ្ងៃទី១០ នៃខែបន្ទាប់ សម្រាប់របាយការណ៍ប្រចាំខែ និងឱ្យបានមុនថ្ងៃទី១៥ ខែមករា នៃឆ្នាំបន្ទាប់ សម្រាប់របាយការណ៍ប្រចាំឆ្នាំ។

ប្រការ៦ ._

រដ្ឋបាលរាជធានី ខេត្ត ត្រូវធ្វើរបាយការណ៍ចំណូលប្រចាំខែ និងប្រចាំឆ្នាំ លើប្រភេទសេវាសាធារណៈដែលទទួលបានមុខងារប្រតិភូកម្ម បញ្ជូនទៅមន្ទីរពាណិជ្ជកម្មរាជធានី ខេត្ត ដើម្បីបូកសរុប និងផ្ញើជូនក្រសួងពាណិជ្ជកម្ម ឱ្យបានមុនថ្ងៃទី១០ នៃខែបន្ទាប់ សម្រាប់របាយការណ៍ប្រចាំខែ និងឱ្យបានមុនថ្ងៃទី១៥ ខែមករា នៃឆ្នាំបន្ទាប់ សម្រាប់របាយការណ៍ប្រចាំឆ្នាំ។

ប្រការ៧ ._

របាយការណ៍ចំណូលប្រចាំខែ និងប្រចាំឆ្នាំ ត្រូវធ្វើឡើងតាមទម្រង់ដែលកំណត់ដោយក្រសួងសេដ្ឋកិច្ច និងហិរញ្ញវត្ថុ។

ប្រការ៨ ._

ត្រូវបាននិរាករណ៍ប្រកាសរួម និងប្រកាសអន្តរក្រសួង ដូចខាងក្រោម ÷

១- ប្រកាសរួមលេខ១២១៧ សហវ.ប្រក ចុះថ្ងៃទី២៧ ខែវិច្ឆិកា ឆ្នាំ២០១៧ ស្តីពីការផ្តល់សេវាសាធារណៈរបស់ក្រសួងពាណិជ្ជកម្ម។

២-ប្រកាសអន្តរក្រសួងលេខ៣៣៣ សហវ.ប្រក ចុះថ្ងៃទី២៧ ខែមីនា ឆ្នាំ២០២០ ស្តីពីការកែសម្រួលតម្លៃសេវាសាធារណៈរបស់ក្រសួងពាណិជ្ជកម្ម។

បទប្បញ្ញត្តិទាំងឡាយណាដែលផ្ទុយនឹងប្រកាសអន្តរក្រសួងនេះ ត្រូវទុកជានិរាករណ៍។

ប្រការ៩ .–

ប្រកាសអន្តរក្រសួងនេះ មានអានុភាពអនុវត្តចាប់ពីថ្ងៃទី[illegible] ខែកុម្ភៈ ឆ្នាំ២០២១ តទៅ។

ប្រការ១០ .–

នាយកខុទ្ទកាល័យ អគ្គលេខាធិការ អគ្គនាយក អគ្គាធិការ ប្រធាននាយកដ្ឋាន និងប្រធានអង្គភាពពាក់ព័ន្ធ នៃក្រសួងពាណិជ្ជកម្ម និងក្រសួងសេដ្ឋកិច្ច និងហិរញ្ញវត្ថុ ព្រមទាំងថ្នាក់រដ្ឋបាលរាជធានី ខេត្ត ត្រូវទទួលបន្ទុកអនុវត្ត ប្រកាសអន្តរក្រសួងនេះតាមភារកិច្ចរៀងៗខ្លួន។

ថ្ងៃ[illegible] ១ កើត ខែ[illegible] ឆ្នាំ[illegible] ត្រីស័ក ព.ស.២៥[illegible]
ធ្វើនៅរាជធានីភ្នំពេញ ថ្ងៃទី[illegible] ខែកុម្ភៈ ឆ្នាំ២០២១

ឧបនាយករដ្ឋមន្ត្រី
រដ្ឋមន្ត្រីក្រសួងសេដ្ឋកិច្ច និងហិរញ្ញវត្ថុ

អគ្គបណ្ឌិតសភាចារ្យ អូន ព័ន្ធមុនីរ័ត្ន

រដ្ឋមន្ត្រីក្រសួងពាណិជ្ជកម្ម

ហ៊ាន-សូរស័ក្តិ

កន្លែងទទួល :
- ទីស្តីការគណៈរដ្ឋមន្ត្រី
- ខុទ្ទកាល័យសម្តេចអគ្គមហាសេនាបតីតេជោ នាយករដ្ឋមន្ត្រី
- ខុទ្ទកាល័យសម្តេច ឯកឧត្តម លោកជំទាវ ឧបនាយករដ្ឋមន្ត្រី
- អាជ្ញាធរសវនកម្មជាតិ
- អង្គភាពប្រឆាំងអំពើពុករលួយ
- រដ្ឋបាលរាជធានី ខេត្ត
- ផ្នែកប្រការ១០
- រាជកិច្ច
- ឯកសារ កាលប្បវត្តិ

ឧបសម្ព័ន្ធទី១ នៃប្រកាសអន្តរក្រសួងលេខ.[illegible]... សហវ.ប្រក ចុះថ្ងៃទី[illegible]ខែ[illegible]ឆ្នាំ២០២១

កម្រងសេវាសាធារណៈ ដែលស្ថិតក្នុងការគិតថ្លៃរបស់អង្គភាពរដ្ឋបាលកណ្តាលនៃក្រសួងពាណិជ្ជកម្ម

លេខរៀងសេវា	បរិយាយ	តម្លៃសេវា (រៀល)	រយៈពេលអតិបរមានៃការផ្តល់សេវា (ថ្ងៃធ្វើការ)	សុពលភាព
	I. អគ្គនាយកដ្ឋានសេវាពាណិជ្ជកម្ម			
	នាយកដ្ឋានចុះបញ្ជីពាណិជ្ជកម្ម			
	ក. ការសុំចុះឈ្មោះក្នុងបញ្ជីពាណិជ្ជកម្ម			
១	១ ក្រុមហ៊ុនពាណិជ្ជកម្ម	១ ០១០ ០០០	៣-៧ ថ្ងៃ	៩៩ ឆ្នាំ
២	២ សហគ្រាសឯកបុគ្គល ឬ ពាណិជ្ជករ ដែលត្រូវចុះបញ្ជី	១៨០ ០០០	៣-៧ ថ្ងៃ	៩៩ ឆ្នាំ
	ខ. ការសុំលុបឈ្មោះចេញពីបញ្ជីពាណិជ្ជកម្ម			
៣	១ ក្រុមហ៊ុនពាណិជ្ជកម្ម	៤៨០ ០០០	៣០ ថ្ងៃ	
៤	២ សហគ្រាសឯកបុគ្គល ឬ ពាណិជ្ជករ ដែលបានចុះបញ្ជី	១៥០ ០០០	៣-៧ ថ្ងៃ	
	គ. ការសុំចុះបញ្ជីកែប្រែ			
	១ ក្រុមហ៊ុនពាណិជ្ជកម្ម			
៥	- ការកែប្រែផ្លាស់ប្តូរភាគហ៊ុន ការបន្ថយដើមទុន ការបង្កើនដើមទុន	៨០០ ០០០	៣-៧ ថ្ងៃ	
៦	- ការកែប្រែផ្សេងៗ (អភិបាល កម្មវត្ថុអាជីវកម្ម នាមករណ៍ ទីស្នាក់ការ ។ល។)	២៤០ ០០០	៣-៧ ថ្ងៃ	
៨	- ការបង្កើតសាខាក្រុមហ៊ុនកម្រិតណា	៤៨០ ០០០	៣-៧ ថ្ងៃ	៩៩ ឆ្នាំ
៩	២ សហគ្រាសឯកបុគ្គល ឬ ពាណិជ្ជករ ដែលបានចុះបញ្ជី	១០០ ០០០	៣-៧ ថ្ងៃ	៩៩ ឆ្នាំ

ព្រះរាជាណាចក្រកម្ពុជា ជាតិ សាសនា ព្រះមហាក្សត្រ
ក្រសួងពាណិជ្ជកម្ម

លេខរៀងសេវា	បរិយាយ	តម្លៃសេវា (រៀល)	រយៈពេលអតិបរមានៃការផ្តល់សេវា (ថ្ងៃធ្វើការ)	សុពលភាព
	ឃ. ការស្នើសុំលិខិតអនុញ្ញាត ឬអាជ្ញាប័ណ្ណតាមប្រព័ន្ធអេឡិចត្រូនិក			
១០	១ លិខិតអនុញ្ញាតសម្រាប់រូបវន្តបុគ្គល	២០០ ០០០	៣-៧ ថ្ងៃ	២ ឆ្នាំ
១១	២ លិខិតអនុញ្ញាតសម្រាប់សហគ្រាសឯកបុគ្គល	៤០០ ០០០	៣-៧ ថ្ងៃ	២ ឆ្នាំ
១២	៣ អាជ្ញាប័ណ្ណ	១ ០០០ ០០០	៥-១០ ថ្ងៃ	៣ ឆ្នាំ
	ង. ការបន្តសុពលភាពលិខិតអនុញ្ញាត ឬអាជ្ញាប័ណ្ណតាមប្រព័ន្ធអេឡិចត្រូនិក			
១៣	១ លិខិតអនុញ្ញាតសម្រាប់រូបវន្តបុគ្គល	២០០ ០០០	១-៣ ថ្ងៃ	២ ឆ្នាំ
១៤	២ លិខិតអនុញ្ញាតសម្រាប់សហគ្រាសឯកបុគ្គល	៤០០ ០០០	១-៣ ថ្ងៃ	២ ឆ្នាំ
១៥	៣ អាជ្ញាប័ណ្ណ	១ ០០០ ០០០	៣-៧ ថ្ងៃ	៣ ឆ្នាំ
	ច. ការកែប្រែលិខិតអនុញ្ញាត ឬអាជ្ញាប័ណ្ណ			
	១ ការកែប្រែលិខិតអនុញ្ញាត			
១៦	- កែប្រែឈ្មោះអាជីវកម្ម សហគ្រាស	១០០ ០០០	៣-៥ ថ្ងៃ	
១៧	- កែប្រែកម្មវត្ថុអាជីវកម្ម ឬតំរូវអាជីវកម្ម	១០០ ០០០	៣-៥ ថ្ងៃ	
១៨	- កែប្រែវិញ្ញាបនបត្រសេវាអនឡាញ និងឈ្មោះដែន	១០០ ០០០	៣-៥ ថ្ងៃ	
១៩	- កែប្រែមធ្យោបាយអេឡិចត្រូនិកសម្រាប់ធ្វើការ	១០០ ០០០	៣-៥ ថ្ងៃ	
	២ ការកែប្រែអាជ្ញាប័ណ្ណ			
២០	- កែប្រែឈ្មោះក្រុមហ៊ុន	២៤០ ០០០	៣-៧ ថ្ងៃ	
២១	- កែប្រែកម្មវត្ថុអាជីវកម្ម ឬតំរូវអាជីវកម្ម	២៤០ ០០០	៣-៧ ថ្ងៃ	

លេខរៀងសេវា	បរិយាយ	តម្លៃសេវា (រៀល)	រយៈពេលអតិបរមានៃការផ្តល់សេវា (ថ្ងៃធ្វើការ)	សុពលភាព
២២	- កែប្រែវិញ្ញាបនបត្រសេវាអនឡាញ និងឈ្មោះដែន	២៤០ 000	៣-៧ ថ្ងៃ	
២៣	- កែប្រែមធ្យោបាយអេឡិចត្រូនិកសម្រាប់ទំនាក់ទំនង	២៤០ 000	៣-៧ ថ្ងៃ	
២៤	- កែប្រែគំរូកិច្ចសន្យារវាងអន្តរការី និងបុគ្គលផ្តល់សេវាពាណិជ្ជកម្ម	២៤០ 000	៣-៧ ថ្ងៃ	
	ឆ. ការផ្ទាក ឬបិទអាជីវកម្ម			
២៥	១ លិខិតអនុញ្ញាតសម្រាប់ប្ងូបវន្តបុគ្គល	១00 000	៣-៥ ថ្ងៃ	
២៦	២ លិខិតអនុញ្ញាតសម្រាប់សហគ្រាសឯកបុគ្គល	២00 000	៣-៥ ថ្ងៃ	
២៧	៣ អាជ្ញាប័ណ្ណ	៥00 000	៣-៥ ថ្ងៃ	
២៨	ជ. ការតម្កល់ប្រតិវេទ៍ប្រចាំឆ្នាំ	៨0 000	១ ថ្ងៃ	១ ឆ្នាំ
២៩	ឈ. ការថតចម្លងឯកសារចុះបញ្ជីពាណិជ្ជកម្ម	៨0 000	៣ ថ្ងៃ	
៣0	ញ. ទទួលពាក្យស្នើសុំអនុវត្តដីការក្សាការពារ និងទទួលពាក្យសម្របសម្រួលដោះស្រាយវិវាទ	១ 000 000	១ ថ្ងៃ	
៣១	ដ. ការពិនិត្យនាមករណ៍ក្រុមហ៊ុន សហគ្រាស	២៥ 000	១-៣ ថ្ងៃ	១៥ ថ្ងៃ
៣២	ឋ. លិខិតបញ្ជាក់ផ្សេងៗ ផ្ទេរសិទ្ធិអ្នកប្រើប្រាស់ប្រព័ន្ធ (តាមការស្នើសុំ)	១៦0 000	៣-៥ ថ្ងៃ	១ ដង
៣៣	ឌ. ការទាញយកវិញ្ញាបនបត្រ ឬ ការទាញយកសម្រង់ព័ត៌មាន ជាថ្មីទៀតពីប្រព័ន្ធសារពើភ្ជីកម្ម	៨0 000		១ ដង
	ឍ. ការងារពិគ្រោះយោបល់ផ្នែកច្បាប់ (ចម្លងរាងលិខិត)			
៣៤	១ សេវាពិគ្រោះយោបល់ចុះបញ្ជីពាណិជ្ជកម្ម	៤00 000	១ ថ្ងៃ	
	- ពិនិត្យ និងបញ្ជាក់លើការ[illegible]ម្រាប់[illegible]ចុះបញ្ជីពាណិជ្ជកម្ម			

លេខរៀងសេវា	បរិយាយ	តម្លៃសេវា (រៀល)	រយៈពេលអតិបរមានៃការផ្តល់សេវា (ថ្ងៃធ្វើការ)	សុពលភាព
	- បញ្ជាក់ពីអនុលោមភាពនៃច្បាប់លើការរៀបចំខ្លឹមសារនៃកិច្ចសន្យា ឬ លក្ខន្តិកៈបង្កើតក្រុមហ៊ុន			
	- ពិនិត្យ និងបញ្ជាក់លើសុពលភាពនៃសិទ្ធិប្រាតិភោគលើភាគហ៊ុនរបស់ក្រុមហ៊ុន			
	- ជួយផ្តល់សេវាពិនិត្យផ្ទៀងផ្ទាត់ការបកប្រែភាសាលើឯកសារចុះបញ្ជីពាណិជ្ជកម្ម និងឯកសារកែប្រែលក្ខន្តិកៈក្រុមហ៊ុនដែលមានការចាំបាច់			
៣៥	២ សេវាពិគ្រោះយោបល់ផ្នែកច្បាប់ទាក់ទងនឹងការកែប្រែលក្ខន្តិកៈក្រុមហ៊ុន ÷	២០០ ០០០	១ ថ្ងៃ	
	- បញ្ជាក់ពីអនុលោមភាពនៃច្បាប់លើការរៀបចំខ្លឹមសារនៃកិច្ចសន្យាឬលក្ខន្តិកៈបង្កើតក្រុមហ៊ុន			
	- ពិនិត្យនិងបញ្ជាក់លើសុពលភាពនៃសិទ្ធិប្រាតិភោគលើភាគហ៊ុនរបស់ក្រុមហ៊ុន			
	- ជួយផ្តល់សេវាពិនិត្យផ្ទៀងផ្ទាត់ការបកប្រែភាសាលើឯកសារចុះបញ្ជីពាណិជ្ជកម្ម និងឯកសារកែប្រែលក្ខន្តិកៈក្រុមហ៊ុនដែលមានការចាំបាច់			
៣៦	៣ សេវារៀបចំលក្ខន្តិកៈក្រុមហ៊ុន (ចុះបញ្ជីពាណិជ្ជកម្មថ្មី និងការកែប្រែលក្ខន្តិកៈ)	៤០០ ០០០	២ ថ្ងៃ	
	នាយកដ្ឋានកម្មសិទ្ធិបញ្ញា			
៣៧	១ ការដាក់ពាក្យស្នើសុំចុះបញ្ជី ការត្រួតពិនិត្យលម្អិត ការចុះបញ្ជី និងបោះពុម្ពផ្សាយម៉ាក ក្នុងមួយជំពូក	៤២០ ០០០	៥-៧ ខែ	១០ ឆ្នាំ
៣៨	២ ការដាក់ពាក្យស្នើសុំ ការត្រួតពិនិត្យលម្អិត ការចុះបញ្ជី និងការបោះពុម្ពផ្សាយម៉ាកសម្ងហភាព ឬម៉ាកវិញ្ញាតកម្ម ក្នុងមួយជំពូក	៤២០ ០០០	៥-៧ ខែ	១០ ឆ្នាំ
៣៩	៣ ការដាក់ពាក្យស្នើសុំ ការត្រួតពិនិត្យលម្អិត ការចុះបញ្ជី និងការបោះពុម្ពផ្សាយម៉ាកសម្ងាត់ពាណិជ្ជកម្ម	៤២០ ០០០	៦-១២ ខែ	គ្មានកាលកំណត់
៤០	៤ ការដាក់ពាក្យស្នើសុំបញ្ជាក់អតីតការប្រើប្រាស់ ក្នុងនាមជាម្ចាស់ ម៉ាក ម៉ាកសម្ងាត់ពាណិជ្ជកម្ម ម៉ាកវិញ្ញាតកម្ម ឬ ម៉ាកក្នុងក្របខណ្ឌអន្តរជាតិ	១០០ ០០០	៦០ ថ្ងៃ	៥ ឆ្នាំ

លេខរៀងសេវា	បរិយាយ	តម្លៃសេវា (រៀល)	រយៈពេលអតិបរមានៃការផ្តល់សេវា (ថ្ងៃធ្វើការ)	សុពលភាព
៤១	៥ ការផ្លាស់ប្តូរផ្សេងៗ	១០០ ០០០	៦០ ថ្ងៃ	គ្មានកាលកំណត់
៤២	៦ ការស្នើសុំពន្យារពេលដើម្បីផ្តល់ភស្តុតាង ឬឯកសារគាំទ្រផ្សេងៗបន្ថែម	៤០ ០០០	១០ ថ្ងៃ	
៤៣	៧ ការដាក់ពាក្យស្នើសុំ និងពិនិត្យបណ្តឹង ជំទាស់ ធ្វើមោឃភាព ឬលុបការចុះបញ្ជីម៉ាក ម៉ាកសម្គរហភាព ម៉ាកវិញ្ញាតកម្ម ម៉ាកសម្គាល់ភូមិសាស្ត្រទំនិញ ការកត់ត្រាសិទ្ធិផ្តាច់មុខ ឬកិច្ចសន្យាអាជ្ញាប័ណ្ណ/កិច្ចសន្យាផ្តល់សិទ្ធិប្រកបអាជីវកម្ម ចេញពីបញ្ជី	៣០០ ០០០	៦០ ថ្ងៃ	
៤៤	៨ ការលុបម៉ាក ម៉ាកសម្គរហភាព ម៉ាកវិញ្ញាតកម្ម ម៉ាកសម្គាល់ភូមិសាស្ត្រទំនិញ ការកត់ត្រាសិទ្ធិផ្តាច់មុខ ឬកិច្ចសន្យាអាជ្ញាប័ណ្ណ/កិច្ចសន្យាផ្តល់សិទ្ធិប្រកបអាជីវកម្ម ចេញពីបញ្ជី និងការបោះពុម្ពផ្សាយ	៣០០ ០០០	តាមករណី	
៤៥	៩ ការដាក់ពាក្យ ការចុះបញ្ជីសាជាថ្មី និងបោះពុម្ពផ្សាយម៉ាក ម៉ាកសម្គរហភាព ឬម៉ាកវិញ្ញាតកម្ម	៤២០ ០០០	៦០ ថ្ងៃ	១០ ឆ្នាំ
៤៦	១០ ការស្នើសុំកត់ត្រា និងតម្កល់លិខិតប្រគល់សិទ្ធិផ្តាច់មុខ	៦០០ ០០០	៦០ ថ្ងៃ	មិនលើស ២ ឆ្នាំ
៤៧	១១ ការស្នើសុំកត់ត្រាកិច្ចសន្យាអាជ្ញាប័ណ្ណ/កិច្ចសន្យាផ្តល់សិទ្ធិប្រកបអាជីវកម្ម	៤០០ ០០០	៦០ ថ្ងៃ	តាមកិច្ចសន្យា
៤៨	១២ ការស្នើសុំលុបម៉ាក ម៉ាកសម្គរហភាព ម៉ាកវិញ្ញាតកម្ម ម៉ាកសម្គាល់ភូមិសាស្ត្រទំនិញ ការកត់ត្រាសិទ្ធិផ្តាច់មុខ ឬការកត់ត្រាកិច្ចសន្យាអាជ្ញាប័ណ្ណ/កិច្ចសន្យាផ្តល់សិទ្ធិប្រកបអាជីវកម្ម ដោយម្ចាស់ម៉ាក ឬភ្នាក់ងារតំណាង	១២០ ០០០	៦០ ថ្ងៃ	
៤៩	១៣ ការស្នើសុំពិនិត្យ និងវាយតម្លៃម៉ាក មុនការដាក់ពាក្យស្នើសុំចុះបញ្ជី	៨០ ០០០	៦០ ថ្ងៃ	
៥០	១៤ ការស្នើសុំទុតិយតាវិញ្ញាបនបត្រ ចម្លងត្រឹមត្រូវតាមច្បាប់ដើម ថតចម្លងឯកសារ ប្រកាសសុពលភាពម៉ាក ឬការបញ្ជាក់ផ្សេងៗ	១០០ ០០០	៦០ ថ្ងៃ	
៥១	១៥ ការដាក់ពាក្យស្នើសុំសម្រុះសម្រួលវិវាទ	២០០ ០០០	៣០ ថ្ងៃ	
៥២	១៦ ការវាយតម្លៃអំពីការរំលោភបំពាន	២០០ ០០០	៦០ ថ្ងៃ	

លេខរៀងសេវា	បរិយាយ	តម្លៃសេវា (រៀល)	រយៈពេលអតិបរមានៃការផ្តល់សេវា (ថ្ងៃធ្វើការ)	សុពលភាព
៥៣	១៧ ការបញ្ជាក់ការដាក់ពាក្យស្នើសុំចុះបញ្ជីម៉ាកក្នុងក្របខណ្ឌអន្តរជាតិ ក្នុងមួយជំពូក	១០០ ០០០	៦០ ថ្ងៃ	
៥៤	១៨ ការស្នើសុំចុះបញ្ជីម៉ាកក្នុងក្របខណ្ឌអន្តរជាតិ ដែលកម្ពុជាត្រូវបានជ្រើសរើស ក្នុងមួយជំពូក និងបោះពុម្ពផ្សាយ	៦០០ ០០០	តាមបទប្បញ្ញត្តិនៃការចុះបញ្ជីម៉ាកក្នុងក្របខ័ណ្ឌអន្តរជាតិ	១០ ឆ្នាំ
៥៥	១៩ ការស្នើសុំចុះបញ្ជីម៉ាកក្នុងក្របខណ្ឌអន្តរជាតិសាជាថ្មី ក្នុងមួយជំពូក	៦០០ ០០០	តាមបទប្បញ្ញត្តិនៃការចុះបញ្ជីម៉ាកក្នុងក្របខ័ណ្ឌអន្តរជាតិ	១០ ឆ្នាំ
៥៦	២០ ការសុំប្តូរម៉ាកក្នុងក្របខណ្ឌអន្តរជាតិ ទៅជាម៉ាកថ្នាក់ជាតិ និងបោះពុម្ពផ្សាយ	៤២០ ០០០	តាមបទប្បញ្ញត្តិនៃការចុះបញ្ជីម៉ាកក្នុងក្របខ័ណ្ឌអន្តរជាតិ	១០ ឆ្នាំ
៥៧	២១ ការជំនួសម៉ាកជាតិទៅជាម៉ាកក្នុងក្របខណ្ឌអន្តរជាតិ និងបោះពុម្ពផ្សាយ	១០០ ០០០	តាមបទប្បញ្ញត្តិនៃការចុះបញ្ជីម៉ាកក្នុងក្របខ័ណ្ឌអន្តរជាតិ	១០ ឆ្នាំ
៥៨	២២ ការស្នើសុំទទួលស្គាល់ជាភ្នាក់ងារតំណាងម៉ាកម៉ាដាម៉ាក	១០០ ០០០		១ ឆ្នាំ
	នាយកដ្ឋានការចេញ-នាំចូល និងកិច្ចការណាមួយ ក្រសួងពាណិជ្ជកម្ម			
	ក. សេវាចេញវិញ្ញាបនបត្រប្រភពដើមទំនិញ			
	១ សម្រៀកបំពាក់			

លេខកូដ	បរិយាយ	តម្លៃសេវា (រៀល)	ពេលវេលាអនុម័ត ១ ១ ១ ១ ១ ១	ស្ថានភាព
	- ឆ្នាំ A:			
១៥	ប្រើជាង ២ ក្បាល ២ 000PCS	១១២ 000	១ ១ ១ ១ ១ ១	២-១១-ឆ្នាំ
១០	ធ្វើជាង ២ 000PCS	១ 000	១ ១ ១ ១ ១ ១	២-១១-ឆ្នាំ
	- ឆ្នាំ N:			
១៦	ប្រើជាង ២ ក្បាល ២ 000PCS	១ ២១ 000	១ ១ ១ ១ ១ ១	២-១១-ឆ្នាំ
១២	ធ្វើជាង ២ 000PCS	២ 000	១ ១ ១ ១ ១ ១	២-១១-ឆ្នាំ
	- ឆ្នាំផ្សេងទៀត			
១៣	ប្រើ ២ ក្បាល ២ 000PCS	១១២ 000	១ ១ ១ ១ ១ ១	២-១១-ឆ្នាំ
១៤	ធ្វើជាង ២ 000PCS	១ 000	១ ១ ១ ១ ១ ១	២-១១-ឆ្នាំ
	២ ត្រណាមុំ			
១៥	- ឆ្នាំ A	១១២ 000	១ ១ ១ ១ ១ ១	២-១១-ឆ្នាំ
១៦	- ឆ្នាំ N	១ ២១ 000	១ ១ ១ ១ ១ ១	២-១១-ឆ្នាំ
១៧	- ឆ្នាំផ្សេងទៀត	១១២ 000	១ ១ ១ ១ ១ ១	២-១១-ឆ្នាំ
	៣ ស៊ីសង្កាត់			
	- ឆ្នាំ A			
១៨	ប្រើ ២ ក្បាល ២ 00PRS	១១២ 000	១ ១ ១ ១ ១ ១	២-១១-ឆ្នាំ
១៩	ធ្វើជាង ២ 00PRS	១ 000	១ ១ ១ ១ ១ ១	២-១១-ឆ្នាំ

ភ្នំពេញ ថ្ងៃទី ០២ ខែមីនា ...

លេខរៀងសេវា	បរិយាយ	តម្លៃសេវា (រៀល)	រយៈពេលអតិបរមានៃការផ្តល់សេវា (ថ្ងៃធ្វើការ)	សុពលភាព
	- ទម្រង់ N			
៧០	ច្រើនជាង ឬ ស្មើ ២00PRS	១៤២ 000	១៦ ម៉ោង	៦-១២ ខែ
៧១	តិចជាង ២00PRS	៦៧ 000	១៦ ម៉ោង	៦-១២ ខែ
	- ទម្រង់ផ្សេងទៀត			
៧២	ច្រើនជាង ឬ ស្មើ ២00PRS	២១៦ 000	១៦ ម៉ោង	៦-១២ ខែ
៧៣	តិចជាង ២00PRS	៨៦ 000	១៦ ម៉ោង	៦-១២ ខែ
៧៤	៤ អង្ករ (គ្រប់ទម្រង់)	មិនគិតថ្លៃ	១៦ ម៉ោង	៦-១២ ខែ
៧៥	៥ ទំនិញសិប្បកម្មតូច (គ្រប់ទម្រង់)	មិនគិតថ្លៃ	១៦ ម៉ោង	៦-១២ ខែ
៧៦	៦ ទំនិញកសិផល÷ ដំឡូង ពោត សណ្តែក ម្ទេស ល្ង ស្វាយ បន្លែ និងផ្លែឈើផ្សេងៗទៀត (គ្រប់ទម្រង់)	មិនគិតថ្លៃ	១៦ ម៉ោង	៦-១២ ខែ
	៧ ទំនិញទូទៅ			
៧៧	- ទម្រង់ A	២១៦ 000	១៦ ម៉ោង	៦-១២ ខែ
៧៨	- ទម្រង់ N	១៤២ 000	១៦ ម៉ោង	៦-១២ ខែ
៧៩	- ទម្រង់ផ្សេងទៀត	២១៦ 000	១៦ ម៉ោង	៦-១២ ខែ
	៨ ការកែតម្រូវ ឬ ចេញច្បាប់ទុតិយតានៃវិញ្ញាបនប្បត្រប្រភពដើមទំនិញ			
	- ទម្រង់ A			
៨0	ច្រើនជាង ឬ ស្មើ ២ 000PCS/PRS	២១៦ 000	១៦ ម៉ោង	៦-១២ ខែ
៨១	តិចជាង ២ 000PCS/PRS	៨៦ 000	១៦ ម៉ោង	៦-១២ ខែ

លេខរៀងសេវា	បរិយាយ	តម្លៃសេវា (រៀល)	រយៈពេលអតិបរមានៃការផ្តល់សេវា (ថ្ងៃធ្វើការ)	សុពលភាព
	- ទម្រង់ N			
៨២	ច្រើនជាង ឬ ស្មើ ២ ០០០PCS/PRS	១៤២ ០០០	១៦ ម៉ោង	៦-១២ ខែ
៨៣	តិចជាង ២ ០០០PCS/PRS	៦៧ ០០០	១៦ ម៉ោង	៦-១២ ខែ
	- ទម្រង់ផ្សេងទៀត			
៨៤	ច្រើនជាង ឬ ស្មើ ២ ០០០PCS/PRS	២១៦ ០០០	១៦ ម៉ោង	៦-១២ ខែ
៨៥	តិចជាង ២ ០០០PCS/PRS	៨៦ ០០០	១៦ ម៉ោង	៦-១២ ខែ
	ខ. អាជ្ញាប័ណ្ណនាំចេញ ឬ ការពន្យាសុពលភាពអាជ្ញាប័ណ្ណនាំចេញ			
៨៦	- ផលិតផលឈើកែច្នៃ	៨០០ ០០០	១៦ ម៉ោង	២ ខែ ឬ ៤៥ ថ្ងៃ
៨៧	- ក្រៅពីផលិតផលឈើកែច្នៃ	៤០០ ០០០	១៦ ម៉ោង	២ ខែ ឬ ៤៥ ថ្ងៃ
	គ. អាជ្ញាប័ណ្ណនាំចូល ឬ ការពន្យាសុពលភាពអាជ្ញាប័ណ្ណនាំចូល			
៨៨	- ផលិតផលឈើកែច្នៃ	៨០០ ០០០	១៦ ម៉ោង	៣ ខែ ឬ ៤៥ ថ្ងៃ
៨៩	- ក្រៅពីផលិតផលឈើកែច្នៃ	៤០០ ០០០	១៦ ម៉ោង	៣ ខែ ឬ ៤៥ ថ្ងៃ
៩០	ឃ. សេវាចេញវិញ្ញាបនបត្រនាំចូលត្បូងថ្មមិនទាន់ច្នៃក្រោម Kimberly Proccess	២០០ ០០០	១៦ ម៉ោង	
៩១	ង. សេវាចេញវិញ្ញាបនបត្រនាំចេញត្បូងថ្មមិនទាន់ច្នៃក្រោម Kimberly Proccess	១០០ ០០០	១៦ ម៉ោង	
	ច. សេវាចុះបញ្ជីការប្រើប្រាស់ប្រព័ន្ធស្វ័យប្រវត្តិសម្រាប់ការចេញវិញ្ញាបនបត្រប្រភពដើមនៃត្បូង ឬ សម្រាប់ស្វ័យបញ្ជាក់ប្រភពដើមទំនិញ			
៩២	- ការចុះបញ្ជីលើកដំបូង	៤០០ ០០០	៣-៥ ថ្ងៃ	អចិន្ត្រៃយ៍
៩៣	- កែសម្រួលឡើងវិញ ឬ ចុះបញ្ជីសារជាថ្មី	២០០ ០០០	៣-៥ ថ្ងៃ	
៩៤	ឆ. ចេញលិខិតជូនដំណឹងដកជញ្ជូនទំនិញជាផ្លូវការ ១ច្បាប់	៤០០ ០០០	៣-៥ ថ្ងៃ	

លេខរៀងសេវា	បរិយាយ	តម្លៃសេវា (រៀល)	រយៈពេលអតិបរមានៃការផ្តល់សេវា (ថ្ងៃធ្វើការ)	សុពលភាព
	II. **អគ្គនាយកដ្ឋានពាណិជ្ជកម្មក្នុងប្រទេស**			
	នាយកដ្ឋានអតិថិជន៍ទិសយ៉ាងជាក់ជន			
៩៥	១ កម្រៃទទួលតម្កល់លក្ខន្តិកៈសមាគមអាជីវកម្មនៅកម្ពុជា	មិនគិតថ្លៃ	១៥ ថ្ងៃ	
	នាយកដ្ឋានពាណិជ្ជកម្ម			
៩៦	១ តម្កល់លិខិតជូនដំណឹងដំបូង លើសិទ្ធិប្រាតិភោគ	៤០ ០០០	ស្វ័យប្រវត្តិកម្ម	៥ ឆ្នាំ
៩៧	២ តម្កល់វិសោធនកម្មលើលិខិតជូនដំណឹង (មួយដង)	៤០ ០០០	ស្វ័យប្រវត្តិកម្ម	៥ ឆ្នាំ
៩៨	៣ តម្កល់លិខិតសុំបន្ត	៤០ ០០០	ស្វ័យប្រវត្តិកម្ម	៥ ឆ្នាំ
៩៩	៤ តម្កល់លិខិតសុំកែតម្រូវ (មួយដង)	៤០ ០០០	ស្វ័យប្រវត្តិកម្ម	៥ ឆ្នាំ
១០០	៥ តម្កល់លិខិតសុំបញ្ចប់ (មួយដង)	៤០ ០០០	ស្វ័យប្រវត្តិកម្ម	-
១០១	៦ សេវារៀបចំរបាយការណ៍ស្រាវជ្រាវដែលមានការបញ្ជាក់ (មួយដង)	៤០ ០០០	៥ ថ្ងៃ	-
	III. **អគ្គនាយកដ្ឋានជំរុញពាណិជ្ជកម្ម**			
	នាយកដ្ឋានកិច្ចការពិព័ណ៌			
១០២	១ ការចេញលិខិតអនុញ្ញាតរៀបចំពិព័ណ៌	១ ៤០០ ០០០	៧ ថ្ងៃ	
	២ កម្រៃនៃការត្រួតត្រង និងចាត់ចែងពិព័ណ៌(គិតក្នុង ១ស្តង់)			
១០៣	- រៀបចំទៅ(ប្រធានសមាគមពាណិជ្ជកម្ម)	១០០ ០០០	៧ ថ្ងៃ	
១០៤	- ពិព័ណ៌ដែលមានប្រធានបទ[illegible]ជាលក្ខណៈអន្តរជាតិ	២០ ០០០	៧ ថ្ងៃ	
	IV. **អគ្គនាយកដ្ឋានការ[illegible]**			
	នាយកដ្ឋានមន្ទីរពិសោធន៍			

លេខរៀងសេវា	បរិយាយ	តម្លៃសេវា (រៀល)	រយៈពេលអតិបរមានៃការផ្តល់សេវា (ថ្ងៃធ្វើការ)	សុពលភាព
	ក. ការវិភាគលើគំរូផលិតផលនៅមន្ទីរពិសោធន៍			
	១ ការវិភាគគីមីសម្រាប់ម្ហូបអាហារ			
	១.១ ប៉ារ៉ាម៉ែត្រគុណភាពសម្រាប់ម្ហូបអាហារទូទៅ (Quality Parameters for General Food)			
១០៥	- Acid Value	៤0 000	៣-១0 ថ្ងៃ	
១0៦	- Alkalinity	៤0 000	៣-១0 ថ្ងៃ	
១0៧	- Ash Content	៨0 000	៣-១0 ថ្ងៃ	
១0៨	- pH-Value	២0 000	៣-១0 ថ្ងៃ	
១0៩	- Crude Fat	១២0 000	៣-១0 ថ្ងៃ	
១១0	- Density	៤0 000	៣-១0 ថ្ងៃ	
១១១	- Dietary Fiber	២00 000	៣-១0 ថ្ងៃ	
១១២	- Foreign Matters	២0 000	៣-១0 ថ្ងៃ	
១១៣	- Impurities	៤0 000	៣-១0 ថ្ងៃ	
១១៤	- Moisture by Air Oven	១00 000	៣-១0 ថ្ងៃ	
១១៥	- Moisture by Karlfischer	២00 000	៣-១0 ថ្ងៃ	
១១៦	- Moisture by Moisture Balance	៥0 000	៣-១0 ថ្ងៃ	
១១៧	- Moisture by Moisture Meter	៣0 000	៣-១0 ថ្ងៃ	
១១៨	- Water content by distillation	៨0 000	៣-១0 ថ្ងៃ	

ជាតិ ១០០ ១ ១០ ១ ១ ១

ជាសេចក្តីជូនដំណឹង លេខ ០១ ស.ជ.ប.ម ១ ១០០ ១ ១០ ១ ១ ១

លេខរៀងសេវា	បរិយាយ	តម្លៃសេវា (រៀល)	រយៈពេលអតិបរមានៃការផ្តល់សេវា (ថ្ងៃធ្វើការ)	សុពលភាព
១៥០	- Borax / Boric Acid (Semiquantitative)	៥០ 000	៣-១០ ថ្ងៃ	
១៥១	- Formaldehyde (Qualitative)	៤០ 000	៣-១០ ថ្ងៃ	
១៥២	- Free Mineral Acid in Vinegar	៥០ 000	៣-១០ ថ្ងៃ	
១៥៣	- Malamine in Milk and diary products by GC-MS	១៣០ 000	៣-១០ ថ្ងៃ	
១៥៤	- Para Red by HPLC	១00 000	៣-១០ ថ្ងៃ	
១៥៥	- Rodamine B by HPLC	១00 000	៣-១០ ថ្ងៃ	
១៥៦	- Salicylic Acid (Qualitative)	៤០ 000	៣-១០ ថ្ងៃ	
១៥៧	- Sodium Hydrosulfite (Qualitative)	៤០ 000	៣-១០ ថ្ងៃ	
១៥៨	- Sudan red I,II,III,IV by HPLC	១00 000	៣-១០ ថ្ងៃ	
	១.៧ សារធាតុខនិក និងសារធាតុចម្លង (Minerals and Contaminants)			
១៥៩	- Antimony	៩0 000	៣-១០ ថ្ងៃ	
១៦0	- Arsenic	៩0 000	៣-១០ ថ្ងៃ	
១៦១	- Cadmium	៩0 000	៣-១០ ថ្ងៃ	
១៦២	- Calcium	៩0 000	៣-១០ ថ្ងៃ	
១៦៣	- Copper	៩0 000	៣-១០ ថ្ងៃ	
១៦៤	- Iron	៩0 000	៣-១០ ថ្ងៃ	
១៦៥	- Lead	៩0 000	៣-១០ ថ្ងៃ	

លេខរៀងសេវា	បរិយាយ	តម្លៃសេវា (រៀល)	រយៈពេលអតិបរមានៃការផ្តល់សេវា (ថ្ងៃធ្វើការ)	សុពលភាព
១៦៦	- Manganese	៩0 000	៣-១0 ថ្ងៃ	
១៦៧	- Mercury	៩0 000	៣-១0 ថ្ងៃ	
១៦៨	- Potassium	៩0 000	៣-១0 ថ្ងៃ	
១៦៩	- Zinc	៩0 000	៣-១0 ថ្ងៃ	
១៧0	- Selenium	៩0 000	៣-១0 ថ្ងៃ	
១៧១	- Sodium	៩0 000	៣-១0 ថ្ងៃ	
	១.៨ ការវិភាគជាតិអាហារូបត្ថម្ភ និងព័ត៌មានអះអាងលើស្លាកសញ្ញា (Test for Nutrition Facts and Labeling Claims)			
១៧២	- Cholesterol	៨0 000	៣-១0 ថ្ងៃ	
១៧៣	- Dietary Fiber	១២0 000	៣-១0 ថ្ងៃ	
១៧៤	- Drained Weight	៨0 000	៣-១0 ថ្ងៃ	
១៧៥	- Iodine Value	៨0 000	៣-១0 ថ្ងៃ	
១៧៦	- Protein	១២0 000	៣-១0 ថ្ងៃ	
១៧៧	- Sodium	១២0 000	៣-១0 ថ្ងៃ	
១៧៨	- Total Carbohydrates	១២0 000	៣-១0 ថ្ងៃ	
១៧៩	- Starch	៩0 000	៣-១0 ថ្ងៃ	
១៨0	- Total Fat	៩0 000	៣-១0 ថ្ងៃ	
១៨១	- Vitamin C	១00 000	៣-១0 ថ្ងៃ	

លេខរៀងសេវា	បរិយាយ	តម្លៃសេវា (រៀល)	រយៈពេលអតិបរមានៃការផ្តល់សេវា (ថ្ងៃធ្វើការ)	សុពលភាព
១៨២	- Energy Calculation	៤0 000	៣-១0 ថ្ងៃ	
១៨៣	- សារធាតុខនិជផ្សេងទៀត	២00 000	៣-១0 ថ្ងៃ	
	១.៩ ទឹក និងទឹកកក (Water and Ices)			
១៨៤	- Arsenic by AAS	៩0 000	៣-១0 ថ្ងៃ	
១៨៥	- Bicarbonate	៦0 000	៣-១0 ថ្ងៃ	
១៨៦	- Chloride (as Sodium Chloride)	៣0 000	៣-១0 ថ្ងៃ	
១៨៧	- Conductivity	២0 000	៣-១0 ថ្ងៃ	
១៨៨	- Copper by AAS	៤0 000	៣-១0 ថ្ងៃ	
១៨៩	- Iron by AAS	៤0 000	៣-១0 ថ្ងៃ	
១៩0	- Manganese by AAS	៤0 000	៣-១0 ថ្ងៃ	
១៩១	- Nitrate	៤0 000	៣-១0 ថ្ងៃ	
១៩២	- pH-Value	២0 000	៣-១0 ថ្ងៃ	
១៩៣	- Sulfate	៣0 000	៣-១0 ថ្ងៃ	
១៩៤	- Total Disolved Solids (TDS)	២0 000	៣-១0 ថ្ងៃ	
១៩៥	- Total Hardness (as Calcium Cambonate)	៣0 000	៣-១0 ថ្ងៃ	
	១.១0 ចំណាត់ថ្នាក់ត្រាប់ធញ្ញជាតិ (Grading Specifications for Cereals)			
១៩៦	- Rice Specification	២00 000	៣-១0 ថ្ងៃ	

ឯកសារ ០១ ១ ១

លេខរៀងសេវា	បរិយាយ	តម្លៃសេវា (រៀល)	រយៈពេលអតិបរមានៃការផ្តល់សេវា (ថ្ងៃធ្វើការ)	សុពលភាព
១៩៧	- Purity of Fragrant Rice	១៦0 000	៣-១0 ថ្ងៃ	
១៩៨	- Other Cereals	២00 000	៣-១0 ថ្ងៃ	
	២ មីក្រូសរីរាង្គក្នុងម្ហូបអាហារ (Microorganisms in Food)			
១៩៩	- Aerobic Plate Count / Total Plate Count	៤0 000	៣-១0 ថ្ងៃ	
២00	- Bacillus cereus	៨0 000	៣-១0 ថ្ងៃ	
២0១	- Clostridum Perfringens	១១0 000	៣-១0 ថ្ងៃ	
២0២	- Total Coliforms, MPN	៦0 000	៣-១0 ថ្ងៃ	
២0៣	- Total Coliforms, Plate Count	៨0 000	៣-១0 ថ្ងៃ	
២0៤	- E.Coli, MPN	៧0 000	៣-១0 ថ្ងៃ	
២0៥	- Faecal Coliforms, MPN	៨0 000	៣-១0 ថ្ងៃ	
២0៦	- Listeria monocytogenes	១00 000	៣-១0 ថ្ងៃ	
២0៧	- Salmonmella spp	១២0 000	៣-១0 ថ្ងៃ	
២0៨	- Staphylococcus aureus	១00 000	៣-១0 ថ្ងៃ	
២0៩	- Vibrio Cholerae	១00 000	៣-១0 ថ្ងៃ	
២១0	- E.Coli and Coliform in Water	៨0 000	៣-១0 ថ្ងៃ	
២១១	- Coagulase-Positive Staphylococci	៨0 000	៣-១0 ថ្ងៃ	
២១២	- Yeasts and Molds	៦0 000	៣-១0 ថ្ងៃ	

ជាស ខេមរា ១ ១ ១

លេខរៀងសេវា	បរិយាយ	តម្លៃសេវា (រៀល)	រយៈពេលអតិបរមានៃការផ្តល់សេវា (ថ្ងៃធ្វើការ)	សុពលភាព
២១៣	- β-Glucuronidase-positive E.coli	៨០ ០០០	៣-១០ថ្ងៃ	
២១៤	- Enterobacteriaceae	៩០ ០០០	៣-១០ថ្ងៃ	
	៣ សំណាល់សារធាតុពុលគីមីក្នុងម្ហូបអាហារ			
២១៥	- Pesticide Residues in Fresh Fruit and Vegetables by Test Kit	៨០ ០០០	៣-១០ថ្ងៃ	
២១៦	- Pesticide Residues in Fresh Fruit and Vegetables by GC-MS/LC	៣០០ ០០០	៣-១០ថ្ងៃ	
២១៧	- Polycyclic Aromatic Hydrocarbons (PAHs) by Test Kits	៥០ ០០០	៣-១០ថ្ងៃ	
២១៨	- Polycyclic Aromatic Hydrocarbons (PAHs) by GC-MS	៣០០ ០០០	៣-១០ថ្ងៃ	
២១៩	- Polychlorinated Biphenyl (PCBs)	៣០០ ០០០	៣-១០ថ្ងៃ	
២២០	- 3-MCPD in Food by GC-MS	៣០០ ០០០	៣-១០ថ្ងៃ	
២២១	- Micotoxins by HPLC	៣០០ ០០០	៣-១០ថ្ងៃ	
	៤ យថាប្រភេទគុណភាពប្រេងឥន្ធនៈ (Fuel Specifications)			
២២២	- Gasoline	២១០ ០០០	៣-១០ ថ្ងៃ	
២២៣	- Diesel	២៣០ ០០០	៣-១០ ថ្ងៃ	
២២៤	- Kerosene	១៩០ ០០០	៣-១០ ថ្ងៃ	
២២៥	- JET A1	១៩០ ០០០	៣-១០ ថ្ងៃ	
២២៦	- Fuel Oil	១៩០ ០០០	៣-១០ ថ្ងៃ	
២២៧	- Engine Oil	២៥០ ០០០	៣-១០ ថ្ងៃ	
២២៨	- Base Oil	២៥០ ០០០	៣-១០ ថ្ងៃ	

លេខរៀងសេវា	បរិយាយ	តម្លៃសេវា (រៀល)	រយៈពេលអតិបរមានៃការផ្តល់សេវា (ថ្ងៃធ្វើការ)	សុពលភាព
២២៩	- Sulfur in Fuel	២០០ ០០០	៣-១០ថ្ងៃ	
២៣០	- Octane Index RON/MON	១៥០ ០០០	៣-១០ថ្ងៃ	
២៣១	- Distillation of Petroleum Products	១៥០ ០០០	៣-១០ថ្ងៃ	
២៣២	- Aromatics in Gasolines	១២០ ០០០	៣-១០ថ្ងៃ	
	៥ ផលិតផលប្រើប្រាស់ (Consumer Products)			
២៣៣	- Asbestos	១២០ ០០០	៣-១០ថ្ងៃ	
២៣៤	- Heavy Metals in Toys by XRF	៦០ ០០០	៣-១០ថ្ងៃ	
២៣៥	- Heavy Metals in Cosmetics by XRF	៦០ ០០០	៣-១០ថ្ងៃ	
២៣៦	- Parabens in Cosmetics by LC	១២០ ០០០	៣-១០ថ្ងៃ	
២៣៧	- Hydroquinone by LC	១២០ ០០០	៣-១០ថ្ងៃ	
	៦ យថាប្រភេទផលិតផលគីមី (Specifications for Chemicals)			
២៣៨	- Test for Purity of Acids	២១០ ០០០	៣-១០ ថ្ងៃ	
២៣៩	- Test for Purity of Organic Solvents	១៦០ ០០០	៣-១០ ថ្ងៃ	
២៤០	- Test for Purity of Salts	១១០ ០០០	៣-១០ ថ្ងៃ	
២៤១	- Test for Purity of Fertilizers	២១០ ០០០	៣-១០ ថ្ងៃ	
២៤២	- Test for Purity of Food Additives	២១០ ០០០	៣-១០ ថ្ងៃ	

ជាភាសាខ្មែរ ១ ១ ១

លេខរៀងសេវា	បរិយាយ	តម្លៃសេវា (រៀល)	រយៈពេលអតិបរមានៃការផ្តល់សេវា (ថ្ងៃធ្វើការ)	សុពលភាព
២៤៣	៧ ការវិភាគផ្សេងៗ ដែលមិនមានក្នុងតារាងខាងលើ (Other analysis parameters not specified above)	កំណត់ដោយមន្ទីរពិសោធន៍ ដែលទទួលវិភាគ + ៥០ ០០០	៣-១០ ថ្ងៃ	
	ខ. សេវាយកគំរូផលិតផល ទំនិញនៅតាមបណ្តាខេត្ត-រាជធានី			
២៤៤	- ចម្ងាយផ្លូវយ៉ាងច្រើនត្រឹម ១០០គ.ម	៣០០ ០០០	១ ថ្ងៃ	
២៤៥	- ចម្ងាយផ្លូវលើសពី ១០០គ.ម ទៅ ២០០គ.ម	៣៨០ ០០០	១ ថ្ងៃ	
២៤៦	- ចម្ងាយផ្លូវលើសពី ២០១គ.ម ឡើងទៅ	៥០០ ០០០	១ ថ្ងៃ	
	នាយកដ្ឋានកិច្ចការការពារអ្នកប្រើប្រាស់ និងបង្ក្រាបការក្លែងបន្លំ			
	ក. ត្រួតពិនិត្យជាលក្ខណៈពាណិជ្ជកម្មភាគីទី៣ តាមការស្នើសុំរបស់អតិថិជន			
	១ ការត្រួតពិនិត្យ និងចេញរបាយការណ៍បញ្ជាក់លើបរិមាណ ឬ ទម្ងន់ ក្នុង១ប្រភេទមុខទំនិញ			
២៤៧	- ពីចជាង ១តោន	២០០ ០០០	១-១០ថ្ងៃ	
២៤៨	- ចាប់ពី ១តោន ទៅដល់១០តោន	៤០០ ០០០	១-១០ថ្ងៃ	
២៤៩	- ចាប់ពី ១០តោន ទៅដល់១០០តោន	៨០០ ០០០	១-១០ថ្ងៃ	
២៥០	- ចាប់ពី ១០០តោន	២ ០០០ ០០០	១-១០ថ្ងៃ	
	២ ការត្រួតពិនិត្យបញ្ជាក់អំពីទំនិញខូចគុណភាព			
២៥១	- ត្រួតពិនិត្យ និងចេញរបាយការណ៍បញ្ជាក់ពីស្ថានភាពទំនិញ	៤០០ ០០០	១-១០ថ្ងៃ	
២៥២	- ត្រួតពិនិត្យ និងចេញរបាយការណ៍ [illegible] ទំនិញ ដែលបាក់បែក ឬខូច (Damaged cargoes)	៨០០ ០០០	១-១០ថ្ងៃ	
២៥៣	- ត្រួតពិនិត្យ និងចេញរបាយការណ៍ [illegible] (Spoiled Food)	៤០០ ០០០	១-១០ថ្ងៃ	

លេខរៀងសេវា	បរិយាយ	តម្លៃសេវា (រៀល)	រយៈពេលអតិបរមានៃការផ្តល់សេវា (ថ្ងៃធ្វើការ)	សុពលភាព
	ខ. សេវាត្រួតពិនិត្យទំនិញនាំចេញ នាំចូល			
	១ ទំនិញទូទៅ			
	១.១ ទំនិញដឹកជញ្ជូនតាមផ្លូវទឹក			
	+ កុងទែន៉រ :			
២៥៤	- កុងទែន៉រពេញទី១	២៥០ ០០០	១ ថ្ងៃ	
២៥៥	- កុងទែន៉រពេញទី២ និងបន្ទាប់	១៥០ ០០០	១ ថ្ងៃ	
២៥៦	- កុងទែន៉រមិនពេញ	១៥០ ០០០	១ ថ្ងៃ	
	+ ឃ្លីប៉ានាវ :			
២៥៧	- ឃ្លីប៉ាទី១	៤០០ ០០០	១ ថ្ងៃ	
២៥៨	- ឃ្លីប៉ាទី២ និងបន្ទាប់	២០០ ០០០	១ ថ្ងៃ	
២៥៩	- ការងារត្រួតពិនិត្យក្នុង 1shipment	១៦០ ០០០	១ ថ្ងៃ	
	+ ផ្ទុកតាមទូក :			
២៦០	- ទូកមានចំណុះច្រើនជាង ២០តោន	២៥០ ០០០	១ ថ្ងៃ	
២៦១	- ទូកមានចំណុះតិចជាង ឬស្មើ ២០តោន	១៣០ ០០០	១ ថ្ងៃ	
	១.២ ទំនិញដឹកជញ្ជូនតាមផ្លូវគោក			
	+ កុងទែន៉រ :			
២៦២	- កុងទែន៉រពេញទី១	២៥០ ០០០	១ ថ្ងៃ	
២៦៣	- កុងទែន៉រពេញទី២ និងបន្ទាប់	១៥០ ០០០	១ ថ្ងៃ	

លេខរៀងសេវា	បរិយាយ	តម្លៃសេវា (រៀល)	រយៈពេលអតិបរមានៃការផ្តល់សេវា (ថ្ងៃធ្វើការ)	សុពលភាព
២៦៤	- ក្នុងទ្រនំរមិនពេញ	១៥0 000	១ ថ្ងៃ	
	+ ផ្ទុកតាមរថយន្ត :			
២៦៥	- ចំណុះលើសពី ១0គោន	១១0 000	១ ថ្ងៃ	
២៦៦	- ចំណុះតិចជាង ឬស្មើ ១0គោន	៩0 000	១ ថ្ងៃ	
	១.៣ ទំនិញដឹកជញ្ជូនតាមយន្តហោះ			
	+ ប៉ាម្ប៉ែត :			
២៦៧	- ប៉ាម្ប៉ែតទី១	១៦0 000	១ ថ្ងៃ	
២៦៨	- ប៉ាម្ប៉ែតទី២ និងបន្តបន្ទាប់	៨0 000	១ ថ្ងៃ	
២៦៩	- ការងារត្រួតពិនិត្យក្នុង១ឯកសារ	៤0 000	១ ថ្ងៃ	
	+ ទំនិញជាកញ្ចប់រាយ :			
២៧0	- បរិមាណច្រើនជាង 0៥កញ្ចប់	៨0 000	១ ថ្ងៃ	
២៧១	- បរិមាណតិចជាង ឬស្មើ 0៥កញ្ចប់	៦0 000	១ ថ្ងៃ	
២៧២	- ការងារត្រួតពិនិត្យក្នុង ១ឯកសារ	៤0 000	១ ថ្ងៃ	
	២ ទំនិញរាវ			
	+ ផ្ទុកក្នុងនាវា :			
២៧៣	- ទំនិញរាវដាក់នៅក្នុងឃ្លាប់ទី១	១៦0 000	១ ថ្ងៃ	
២៧៤	- ទំនិញរាវដាក់នៅក្នុងឃ្លាប់ទី២ និងបន្តបន្ទាប់	៨0 000	១ ថ្ងៃ	
២៧៥	- ការងារត្រួតពិនិត្យក្នុង ១sampling	១៦0 000	១ ថ្ងៃ	

ជាតិ ១០០ ១ ១ ១

លេខរៀងសេវា	បរិយាយ	តម្លៃសេវា (រៀល)	រយៈពេលអតិបរមានៃការផ្តល់សេវា (ថ្ងៃធ្វើការ)	សុពលភាព
២៨៨	៦ ទំនិញជាអង្ករ (គិតក្នុង ១shipment)	មិនគិតថ្លៃ	១ ថ្ងៃ	
២៨៩	៧ ទំនិញទូទៅដោះដូរតាមព្រំដែន តាមរបៀង និងមធ្យោបាយសាមញ្ញ	២៥ 000	១ ថ្ងៃ	
២៩0	គ. ការចេញសេចក្តីបញ្ជាក់លើការពិនិត្យសំណុំឯកសារ នាំចូល(គិត ១ ឯកសារ)	៦0 000	១	១ ខែ
	- បញ្ជាក់ទូវកម្រិតហានិភ័យនៃប្រភេទផលិតផលពាក់ព័ន្ធនឹងជើងបញ្ជូនទំនិញ			
	- បង្ហាញប្រព្រឹត្តកម្មជាក់លាក់សម្រាប់ការត្រួតពិនិត្យនៅច្រកចេញ-ចូលម្តងណាមួយ			

ឧបសម្ព័ន្ធទី២ នៃប្រកាសអន្តរក្រសួងលេខ.២០២៥..... សហវ.ប្រក ចុះថ្ងៃទី១៣..ខែកក្កដាឆ្នាំ២០២១

ការកំណត់សេវាសាធារណៈ ដែលក្រសួងពាណិជ្ជកម្មធ្វើប្រតិកម្មមុខងារជូនរដ្ឋបាលរាជធានី ខេត្ត

លេខរៀងសេវា	បរិយាយ	តម្លៃសេវា (រៀល)	រយៈពេលអតិបរមានៃការផ្តល់សេវា (ថ្ងៃធ្វើការ)	សុពលភាព
១	ការចេញលិខិតអនុញ្ញាតបិទស្លាកថ្លៃជារូបិយបណ្ណបរទេស	២០០ ០០០	០៥ ថ្ងៃ	១ ឆ្នាំ

ព្រះរាជាណាចក្រកម្ពុជា
ជាតិ សាសនា ព្រះមហាក្សត្រ
ក្រសួងពាណិជ្ជកម្ម

ព្រះរាជាណាចក្រកម្ពុជា
ជាតិ សាសនា ព្រះមហាក្សត្រ
Kingdom of Cambodia
Nation Religion King

ក្រសួងរ៉ែ និងថាមពល
Ministry of Mines and Energy
លេខ: ០០៤៤ រត.អប្រក.ប្រក

ប្រកាស
ស្តីពី
លក្ខខណ្ឌនៃលិខិតអនុញ្ញាតដំណើរការស្ថានីយប្រេងឥន្ធនៈ
លេខ ០០៤៤ រត.អប្រក.លអ ..... ចុះថ្ងៃទី ..... ២៧ ..... ខែ ..... មីនា ..... ឆ្នាំ ២០១៩

រដ្ឋមន្ត្រីក្រសួងរ៉ែនិងថាមពល

- បានឃើញរដ្ឋធម្មនុញ្ញនៃព្រះរាជាណាចក្រកម្ពុជា
- បានឃើញព្រះរាជក្រឹត្យលេខនស/រកត/០៩១៨/៩២៥ចុះថ្ងៃទី០៦ ខែកញ្ញាឆ្នាំ២០១៨ស្តីពីការតែងតាំងរាជរដ្ឋាភិបាលនៃព្រះរាជាណាចក្រកម្ពុជា
- បានឃើញព្រះរាជក្រមលេខនស/រកម/០៦១៨/០១២ចុះថ្ងៃទី២៨ ខែមិថុនា ឆ្នាំ២០១៨ ដែលប្រកាសឱ្យប្រើច្បាប់ស្តីពីការរៀបចំនិងការប្រព្រឹត្តទៅនៃគណៈរដ្ឋមន្ត្រី
- បានឃើញព្រះរាជក្រមលេខនស/រកម/១២១៣/០១៧ ចុះថ្ងៃទី០៩ខែធ្នូ ឆ្នាំ២០១៣ ដែលប្រកាសឱ្យប្រើច្បាប់ស្តីពីការបង្កើតក្រសួងរ៉ែនិងថាមពល
- បានឃើញព្រះរាជក្រឹត្យលេខ នស/រកត/១២១៣/១៤០១ ចុះថ្ងៃទី២៣ ខែធ្នូ ឆ្នាំ២០១៣ស្តីពីការផ្ទេរនិងសមាហរណកម្មអាជ្ញាធរប្រេងកាតជាតិកម្ពុជា ទៅក្រោមក្រសួងរ៉ែនិងថាមពល
- បានឃើញអនុក្រឹត្យលេខ១៣៧អនក្រ.បកចុះថ្ងៃទី៣១ ខែតុលា ឆ្នាំ២០១៨ ស្តីពីការរៀបចំនិងការប្រព្រឹត្តទៅរបស់ក្រសួងរ៉ែនិងថាមពល
- បានឃើញប្រកាសរួមលេខ១៤៥១សហវ.ប្រកចុះថ្ងៃទី០៣ខែវិច្ឆិកាឆ្នាំ២០១៥របស់ក្រសួងរ៉ែនិងថាមពល និងក្រសួងសេដ្ឋកិច្ចនិងហិរញ្ញវត្ថុ ស្តីពីការផ្តល់សេវាសាធារណៈនិងការពិន័យអន្តរការណ៍ជាប្រាក់
- បានឃើញប្រកាសរួមលេខ១២៨សហវ.ប្រកចុះថ្ងៃទី០៣ខែកុម្ភៈឆ្នាំ២០១៧របស់ក្រសួងរ៉ែនិងថាមពលនិងក្រសួងសេដ្ឋកិច្ចនិងហិរញ្ញវត្ថុ ស្តីពីការកែសម្រួលតារាងឧបសម្ព័ន្ធភ្ជាប់នឹងប្រកាសរួមលេខ១៤៥១សហវ.ប្រកចុះថ្ងៃទី០៣ខែវិច្ឆិកាឆ្នាំ២០១៥ស្តីពីការផ្តល់សេវាសាធារណៈនិងការពិន័យអន្តរការណ៍ជាប្រាក់ដោយក្រសួងរ៉ែនិងថាមពល
- បានឃើញប្រកាសលេខ០១៤១ រថ.អប្រក.ប្រក ចុះថ្ងៃទី១៦ ខែឧសភា ឆ្នាំ២០១៨ ស្តីពីនីតិវិធីនៃការគ្រប់គ្រងបច្ចេកទេសសុវត្ថិភាពស្ថានីយប្រេងឥន្ធនៈ ឧស្ម័នឥន្ធនៈ និងស្ថានីយរួមប្រេងនិងឧស្ម័នឥន្ធនៈ របស់ក្រសួងរ៉ែនិងថាមពល

- បានឃើញសារាចរលេខ០១៤០ រថ.អប្រក.សរចុះថ្ងៃទី១៦ខែឧសភាឆ្នាំ២០១៨ ស្តីពីសុវត្ថិភាពសម្រាប់រៀបចំស្ថានីយប្រេងឥន្ធនៈ ឧស្ម័នឥន្ធនៈ និងស្ថានីយរួមប្រេងនិងឧស្ម័នឥន្ធនៈរបស់ក្រសួងរ៉ែនិងថាមពល
- បានឃើញសំណើចុះថ្ងៃទី២៣ ខែកក្កដា ឆ្នាំ២០១៨ របស់លោក **សុ: វណ្ណនី**
- យោងតាមតម្រូវការចាំបាច់របស់ក្រសួងរ៉ែនិងថាមពល

សម្រេច

ប្រការ១.-

ប្រកាសនេះមានគោលបំណងកំណត់លក្ខខណ្ឌក្នុងការផ្តល់លិខិតអនុញ្ញាតដំណើរការស្ថានីយប្រេងឥន្ធនៈយីហោ **ដេប៉ូតេលា ម៉ង ស្រីមុំ**ស្ថិតនៅភូមិតំរ៉ែប ឃុំអភិវឌ្ឍន៍ ស្រុកទឹកផុស ខេត្តកំពង់ឆ្នាំងរបស់លោក **សុ: វណ្ណនី** (ម្ចាស់ស្ថានីយ)។

ប្រការ២.

ម្ចាស់ស្ថានីយត្រូវតាំងបង្ហាញលិខិតអនុញ្ញាតដំណើរការស្ថានីយនៅទីតាំងដែលងាយមើលឃើញក្នុងស្ថានីយរបស់ខ្លួន។

ប្រការ៣.-

ម្ចាស់ស្ថានីយត្រូវគោរពនិងអនុវត្តតាមប្រកាសលេខ០១៤១រថ.អប្រក.ប្រក ចុះថ្ងៃទី១៦ ខែឧសភា ឆ្នាំ២០១៨ ស្តីពីនីតិវិធីនៃការគ្រប់គ្រងបច្ចេកទេសសុវត្ថិភាពស្ថានីយប្រេងឥន្ធនៈ ស្ថានីយឧស្ម័នឥន្ធនៈ និងស្ថានីយរួមប្រេងនិងឧស្ម័នឥន្ធនៈរបស់ក្រសួងរ៉ែនិងថាមពលដោយត្រូវបំពេញបន្ថែមនូវឯកសារ ដូចខាងក្រោមក្នុងរយៈពេល ១ (មួយ) ឆ្នាំ ចាប់ពីកាលបរិច្ឆេទនៃប្រកាសនេះ៖

១. ត្រូវមានលិខិតអនុញ្ញាតសាងសង់ពីក្រសួងរៀបចំដែនដី នគរូបនីយកម្ម និងសំណង់។

ប្រការ៤.-

ម្ចាស់ស្ថានីយត្រូវគោរពនិងអនុវត្តតាមសារាចរលេខ០១៤០រថ.អប្រក.សរចុះថ្ងៃទី១៦ខែឧសភា ឆ្នាំ២០១៨ស្តីពីសុវត្ថិភាពសម្រាប់ការរៀបចំស្ថានីយប្រេងឥន្ធនៈ:ស្ថានីយឧស្ម័នឥន្ធនៈ និងស្ថានីយរួមប្រេងនិងឧស្ម័នឥន្ធនៈ របស់ក្រសួងរ៉ែនិងថាមពល ដោយត្រូវធ្វើការកែសម្រួលស្ថានីយរបស់ខ្លួនតាមសារាចរខាងលើឲ្យចប់ជាស្ថាពរមុនថ្ងៃទី២៥ខែវិច្ឆិកា ឆ្នាំ២០១៩នូវចំណុចបច្ចេកទេស ដូចខាងក្រោម៖

១. ទីតាំងកបំពង់ទទួលប្រេងឥន្ធនៈ ពីរថយន្តស៊ីទែនផ្ទេរប្រេងឥន្ធនៈ ត្រូវស្ថិតនៅចម្ងាយអប្បបរមា ៧ ម៉ែត្រ ឃ្លាតពីអគារការិយាល័យ
២. ពោងប្រេងឥន្ធនៈមួយ ដាក់ប្រេងឥន្ធនៈបានតែមួយប្រភេទប៉ុណ្ណោះ
៣. ត្រូវបំពាក់គន្លឹះអាសន្នរួម និងគន្លឹះអាសន្នតាមទូចាក់ប្រេងឥន្ធនៈនីមួយៗ
៤. ទុយោចាក់ប្រេងឥន្ធនៈ ត្រូវមានប្រវែងអតិបរមា ៦ ម៉ែត្រ
៥. មិនត្រូវបំពាក់វ៉ាន បិទ បើកជាប់នឹងតួបំពង់ខ្យល់
៦. គម្របឃ្លុបមាត់ពោង ត្រូវតែជាដែកកាបូន

៧. ទីតាំងទូចាក់ប្រេងឥន្ធនៈ ទៅអគារការិយាល័យ ត្រូវមានចម្ងាយអប្បបរមា ៦ ម៉ែត្រ
៨. ទីតាំងទូចាក់ប្រេងឥន្ធនៈ ត្រូវស្ថិតនៅចម្ងាយអប្បបរមា ៦ ម៉ែត្រ ឃ្លាតពីព្រំដីស្ថានីយ
៩. ត្រូវមានឧបករណ៍ពន្លត់អគ្គិភ័យ
១០. ត្រូវមានផ្ទាំងព័ត៌មាន និងស្លាកសញ្ញាបម្រាមស្តីពីសុវត្ថិភាពឲ្យបានគ្រប់គ្រាន់
១១. ត្រូវមានគំនូសសញ្ញាសម្រាប់ចំណតរថយន្តផ្ទេរប្រេងឥន្ធនៈ ពីរថយន្តផ្ទេរប្រេងឥន្ធនៈ
១២. ត្រូវមានប្រព័ន្ធញ្ជែកសំណល់ រឹង ប្រេង និងទឹក។

ប្រការ៥.

ម្ចាស់ស្ថានីយត្រូវគោរពតាមសេចក្តីណែនាំរបស់ក្រសួងរ៉ែនិងថាមពលក្នុងការដាក់វិធានការបទប្បញ្ញត្តិផ្សេងៗ និងត្រូវគោរពតាមច្បាប់ និងលិខិតបទដ្ឋានគតិយុត្តផ្សេងទៀតជាធរមាន។

ប្រការ៦.

ម្ចាស់ស្ថានីយត្រូវធ្វើសេចក្តីជូនដំណឹងជាលាយលក្ខណ៍អក្សរមកក្រសួងរ៉ែនិងថាមពលមុនប្រគល់សិទ្ធិឲ្យអ្នកដទៃទៀតគ្រប់គ្រងស្ថានីយជំនួសខ្លួនប៉ុន្តែត្រូវទទួលខុសត្រូវលើគ្រប់សកម្មភាពនៃកិច្ចប្រតិបត្តិការស្ថានីយនេះ។

ប្រការ៧.

ម្ចាស់ស្ថានីយត្រូវផ្តល់ឱ្យបានត្រឹមត្រូវនូវទិន្នន័យបរិមាណប្រេងឥន្ធនៈដែលបានលក់ជាប្រចាំត្រីមាសនៅក្នុងសប្តាហ៍ទី១នៃត្រីមាសបន្ទាប់និងប្រចាំឆ្នាំនៅសប្តាហ៍ទី១នៃឆ្នាំបន្ទាប់មកអគ្គនាយកដ្ឋានប្រេងកាតនៃក្រសួងរ៉ែនិងថាមពល។

ប្រការ៨.

ម្ចាស់ស្ថានីយត្រូវសហការជាមួយមន្ត្រីមានសមត្ថកិច្ចរបស់ក្រសួងរ៉ែនិងថាមពលក្នុងគោលបំណងអនុវត្តការចុះធ្វើអធិការកិច្ចដើម្បីឲ្យការគ្រប់គ្រងស្ថានីយឱ្យមានប្រសិទ្ធិភាពខ្ពស់។

ប្រការ៩.

ម្ចាស់ស្ថានីយត្រូវរាយការណ៍មកអគ្គនាយកដ្ឋានប្រេងកាតឱ្យបានឆាប់រហ័សតាមដែលអាចធ្វើបានអំពីហានិភ័យផ្សេងៗដែលប៉ះពាល់ធ្ងន់ធ្ងរដល់ដំណើរការនៃស្ថានីយរបស់ខ្លួន។

ប្រការ១០.

ម្ចាស់ស្ថានីយត្រូវជូនដំណឹងជាលាយលក្ខណ៍អក្សរមកអគ្គនាយកដ្ឋានប្រេងកាតនៃក្រសួងរ៉ែនិងថាមពលរយៈពេល១ (មួយ) ខែយ៉ាងតិចមុនថ្ងៃដែលខ្លួនបញ្ឈប់ដំណើរការស្ថានីយជាស្ថាពរ។

ប្រការ១១.

ប្រកាសនេះមានរយៈពេលសុពលភាពស្របតាមរយៈពេលសុពលភាពនៃលិខិតអនុញ្ញាតដំណើរការស្ថានីយលេខ ០០៤៤ ២៥.អប្ចរ.ស.ហ ចុះថ្ងៃទី ២៧ ខែ ០៦ ឆ្នាំ២០១៩ របស់ក្រសួងរ៉ែនិងថាមពលនិងអាចពន្យារបន្តបានស្របតាមលិខិតអនុញ្ញាតនេះនិងបទប្បញ្ញត្តិជាធរមាន។

ប្រការ១២...

ក្នុងករណីស្ថានីយនេះផ្អាកដំណើរការជាប់ៗគ្នាក្នុងរយៈពេល១២ (ដប់ពីរ) ខែឬប្រព្រឹត្តល្មើសច្បាប់ឬល្មើសធ្ងន់ធ្ងរនឹងប្រការណាមួយខាងលើនោះលិខិតអនុញ្ញាតដំណើរការស្ថានីយលេខ.០០៤.ជ.ផ.ស.ណ.ចុះថ្ងៃទី...២៧.....ខែ.....មីនា.....ឆ្នាំ២០១៩....នឹងត្រូវដកហូតដោយគ្មានលក្ខខណ្ឌឡើយ។

ប្រការ១៣...

នាយកខុទ្ទកាល័យ អគ្គនាយកនៃអគ្គនាយកដ្ឋានកិច្ចការទូទៅ អគ្គនាយកនៃអគ្គនាយកដ្ឋានប្រេងកាតអគ្គាធិការប្រធានមន្ទីរអ៊ីនិងថាមពលខេត្តកំពង់ឆ្នាំង និងម្ចាស់ស្ថានីយត្រូវទទួលបន្ទុកអនុវត្តប្រកាសនេះតាមភារកិច្ចរៀងៗខ្លួនចាប់ពីថ្ងៃចុះហត្ថលេខានេះតទៅ។

ថ្ងៃពុធ ១០រោច ខែ ផល្គុន ឆ្នាំច សំរឹទ្ធិស័ក ព.ស. ២៥៦២
ធ្វើនៅភ្នំពេញ ថ្ងៃទី ២៧ ខែ មីនា ឆ្នាំ២០១៩

រដ្ឋមន្ត្រីក្រសួងអ៊ីនិងថាមពល

ស៊ុយ រិសភ

ទីកន្លែងទទួល:
-ទីស្តីការគណៈរដ្ឋមន្ត្រី
-ក្រសួងសេដ្ឋកិច្ចនិងហិរញ្ញវត្ថុ
-អគ្គលេខាធិការរាជរដ្ឋាភិបាល
-ខុទ្ទកាល័យសម្តេចអគ្គមហាសេនាបតីតេជោនាយករដ្ឋមន្ត្រី
-ខុទ្ទកាល័យសម្តេចឯកឧត្តមលោកជំទាវឧបនាយករដ្ឋមន្ត្រី
-សាលាខេត្តកំពង់ឆ្នាំង
-ដូចប្រការ១៣
-រាជកិច្ច
-ឯកសារកាលប្បវត្តិ

ព្រះរាជាណាចក្រកម្ពុជា
ជាតិ សាសនា ព្រះមហាក្សត្រ
Kingdom of Cambodia
Nation Religion King

ក្រសួងរ៉ែ និងថាមពល
Ministry of Mines and Energy
លេខ: ០០០៣.រធ.អប្រក.ប្រក

ប្រកាស
ស្តីពី
លក្ខខណ្ឌនៃអាជ្ញាបណ្ណមណ្ឌលសន្តិធិរួមប្រេង និងឧស្ម័នឥន្ធនៈ
លេខ.០០០៣.រធ.អប្រក.២២..ចុះថ្ងៃទី..១៩.....ខែ.១សីហា. ឆ្នាំ ២០២០..

រដ្ឋមន្ត្រីក្រសួងរ៉ែនិងថាមពល

- បានឃើញរដ្ឋធម្មនុញ្ញនៃព្រះរាជាណាចក្រកម្ពុជា
- បានឃើញព្រះរាជក្រឹត្យលេខ នស/រកត/០៩១៨/៩២៥ ចុះថ្ងៃទី០៦ ខែកញ្ញា ឆ្នាំ២០១៨ ស្តីពីការតែងតាំងរាជរដ្ឋាភិបាលនៃព្រះរាជាណាចក្រកម្ពុជា
- បានឃើញព្រះរាជក្រមលេខ នស/រកម/០៦១៨/០១២ ចុះថ្ងៃទី២៨ ខែមិថុនា ឆ្នាំ២០១៨ ស្តីពីការរៀបចំនិងការប្រព្រឹត្តទៅនៃគណៈរដ្ឋមន្ត្រី
- បានឃើញព្រះរាជក្រមលេខ នស/រកម/១២១៣/០១៧ ចុះថ្ងៃទី០៩ ខែធ្នូ ឆ្នាំ២០១៣ ដែលប្រកាសឱ្យប្រើច្បាប់ស្តីពីការបង្កើតក្រសួងរ៉ែ និងថាមពល
- បានឃើញព្រះរាជក្រមលេខ នស/រកម/០៧១៩/០០៦ ចុះថ្ងៃទី១២ ខែកក្កដា ឆ្នាំ២០១៩ ដែលប្រកាសឱ្យប្រើច្បាប់ស្តីពីការគ្រប់គ្រងប្រេងកាត និងផលិតផលប្រេងកាត
- បានឃើញអនុក្រឹត្យលេខ ១៣៧ អនក្រ.បក ចុះថ្ងៃទី៣១ ខែតុលា ឆ្នាំ២០១៨ ស្តីពីការរៀបចំនិងការប្រព្រឹត្តទៅរបស់ក្រសួងរ៉ែនិងថាមពល
- បានឃើញប្រកាសរួមលេខ ១២៨ សហវ.ប្រក ចុះថ្ងៃទី០៣ ខែកុម្ភៈ ឆ្នាំ២០១៧ ស្តីពីការផ្តល់សេវាសាធារណៈ និងការពិន័យអន្តរការណ៍ជាប្រាក់
- បានឃើញលិខិតស្នើសុំ ចុះថ្ងៃទី១០ ខែមេសា ឆ្នាំ២០២០ របស់ក្រុមហ៊ុន កម្ពុជា តេលា
- យោងតាមការចាំបាច់របស់ក្រសួងរ៉ែនិងថាមពល

សម្រេច

ប្រការ១..

ប្រកាសនេះមានគោលបំណងកំណត់អំពីលក្ខខណ្ឌ ក្នុងការផ្តល់អាជ្ញាបណ្ណមណ្ឌលសន្តិធិសម្រាប់ក្រុមហ៊ុន **កម្ពុជា តេលា** (KAMPUCHEA TELA LIMITED) ដែលបានចុះបញ្ជីពាណិជ្ជកម្មលេខ

០០០១៥៤៦៣ និងមានទីស្នាក់ការនៅអគារលេខ សេ១៦៨ ផ្លូវសហព័ន្ធរុស្សី ភូមិសេប៉ៃ សង្កាត់ទឹកថ្លា ខណ្ឌសែនសុខ រាជធានីភ្នំពេញ "**អ្នកទទួលបានអាជ្ញាបណ្ណ**" ធ្វើការសាងសង់ និងធ្វើប្រតិបត្តិការ និងថែទាំ មណ្ឌលសន្និធិរួមប្រេង និងឧស្ម័នឥន្ធនៈ ដែលមានទីតាំងស្ថិតនៅតាមបណ្តោយផ្លូវជាតិលេខ៥ ភូមិបឹងព្រីង ឃុំបឹងព្រីង ស្រុកថ្មគោល ខេត្តបាត់ដំបង។

ប្រការ២..

អ្នកទទួលបានអាជ្ញាបណ្ណ ត្រូវបានអនុញ្ញាតឱ្យធ្វើសកម្មភាពធុរកិច្ច ដូចមានចែងក្នុងប្រការ១ នៃប្រកាសនេះ (ធុរកិច្ចដែលអនុញ្ញាត)។ ក្នុងករណីអ្នកទទួលបានអាជ្ញាបណ្ណមានបំណងធ្វើធុរកិច្ចផ្សេងទៀត ត្រូវស្នើសុំអាជ្ញាបណ្ណ ឬ លិខិតអនុញ្ញាតដោយឡែកសម្រាប់សកម្មភាពដោយឡែក និងត្រូវស្នើសុំអាជ្ញាបណ្ណ ឬលិខិតអនុញ្ញាតពាក់ព័ន្ធផ្សេងៗ ស្របតាមច្បាប់ និងបទប្បញ្ញត្តិជាធរមាន។

ប្រការ៣..

អ្នកទទួលបានអាជ្ញាបណ្ណត្រូវស្នើសុំ និងទទួលបានអាជ្ញាបណ្ណ និង/ឬ លិខិតអនុញ្ញាតផ្សេងៗ ពីស្ថាប័នមានសមត្ថកិច្ចពាក់ព័ន្ធ ស្របតាមការតម្រូវនៃច្បាប់ជាធរមាន ដើម្បីអនុវត្តកាតព្វកិច្ចនានា ដូចមានចែងក្នុងអាជ្ញាបណ្ណនេះ។

ប្រការ៤ ..

ប្រកាសនេះមានរយៈពេលសុពលភាព ស្របតាមរយៈពេលសុពលភាពនៃអាជ្ញាបណ្ណមណ្ឌលសន្និធិរួមប្រេង និងឧស្ម័នឥន្ធនៈ លេខ..០០០៣.ន.ធ.អប្រស.២០.. ចុះថ្ងៃទី.១៩.... ខែ.១.ឆ្នាំ.. ឆ្នាំ.២០២០. និងអាចពន្យារបន្តបានស្របតាមអាជ្ញាបណ្ណនេះ និងបទប្បញ្ញត្តិជាធរមាន។

ប្រការ ៥..

ក្រុមហ៊ុនត្រូវបំពេញកាតព្វកិច្ចរបស់ខ្លួនដូចតទៅ៖

១. កាតព្វកិច្ចគោរពច្បាប់ និងលិខិតបទដ្ឋានគតិយុត្ត

១.១ ក្រុមហ៊ុន ត្រូវធានាអនុវត្តតាមបទដ្ឋានបច្ចេកទេសសុវត្ថិភាពរបស់ក្រសួងរ៉ែ និងថាមពល ក្នុងការសាងសង់មណ្ឌលសន្និធិរួមប្រេង និងឧស្ម័នឥន្ធនៈរបស់ខ្លួន។ ក្នុងករណីមិនទាន់មានបទដ្ឋានរបស់ក្រសួងរ៉ែ និងថាមពល ក្រុមហ៊ុនត្រូវធានាអនុវត្តតាមបទដ្ឋានបច្ចេកទេសសុវត្ថិភាព តាមឧត្តមានុវត្តជាអន្តរជាតិ ក្នុងការសាងសង់មណ្ឌលសន្និធិរួមប្រេង និងឧស្ម័នឥន្ធនៈ។

១.២ ក្រុមហ៊ុន ត្រូវគោរពតាមវិធាន បទប្បញ្ញត្តិ និងនីតិវិធីនានា ដែលក្រសួងរ៉ែ និងថាមពលសម្រេចដាក់ឱ្យអនុវត្តសម្រាប់កិច្ចដំណើរការសាងសង់ និងធ្វើប្រតិបត្តិការមណ្ឌលសន្និធិរួមប្រេង និងឧស្ម័នឥន្ធនៈ។

១.៣ ក្រុមហ៊ុន ត្រូវគោរពតាមកាតព្វកិច្ចបរិស្ថាន ដែលបានកំណត់ក្នុងច្បាប់ស្តីពីការ ការពារបរិស្ថាន និងការគ្រប់គ្រងធនធានធម្មជាតិ របស់ព្រះរាជាណាចក្រកម្ពុជា។

១.៤ ក្រុមហ៊ុន ត្រូវគោរព និងអនុវត្តតាមច្បាប់ និងបទប្បញ្ញត្តិជាធរមាននានា របស់ព្រះរាជាណាចក្រកម្ពុជា។

២. កាតព្វកិច្ចក្នុងការរៀបចំមណ្ឌលសន្និធិរួមប្រេង និងឧស្ម័នឥន្ធនៈ

២.១ ក្រុមហ៊ុនត្រូវធ្វើការរៀបចំមណ្ឌលសន្និធិរួមប្រេង និងឧស្ម័នឥន្ធនៈនៅលើទីតាំងដែលបានកំណត់។

២.២ ក្រុមហ៊ុន ត្រូវធ្វើការរៀបចំមណ្ឌលមណ្ឌលសន្និធិរួមប្រេង និងឧស្ម័នឥន្ធនៈ តាមផែនការគំនូសប្លង់ស្ថាបត្យកម្ម និងប្លង់គ្រឿងបង្គុំសំណង់ ដែលមានការយល់ព្រមពីក្រសួងរ៉ែ និងថាមពល។ ក្នុងករណីមានការកែប្រែផែនការ គំនូសប្លង់ផ្សេងៗ ក្រុមហ៊ុនត្រូវស្នើសុំការយល់ព្រមពីក្រសួងរ៉ែ និងថាមពល មុនចាប់ផ្តើមការរៀបចំ។

២.៣ ក្រុមហ៊ុន ត្រូវរាយការណ៍មកអគ្គនាយកដ្ឋានប្រេងកាត ឱ្យបានឆាប់រហ័សតាមដែលអាចធ្វើបានអំពីហានិភ័យផ្សេងៗ ដែលប៉ះពាល់ធ្ងន់ធ្ងរដល់ដំណើរការរៀបចំមណ្ឌលសន្និធិរួមប្រេង និងឧស្ម័នឥន្ធនៈរបស់ខ្លួន។

២.៤ ក្រុមហ៊ុន ត្រូវផ្តល់នូវរបាយការណ៍អំពីវឌ្ឍនភាពក្នុងការរៀបចំមណ្ឌលសន្និធិរួមប្រេង និងឧស្ម័នឥន្ធនៈនេះជាប្រចាំត្រីមាស នៅក្នុងសប្តាហ៍ទី១ នៃត្រីមាសបន្ទាប់។

២.៥ ក្រុមហ៊ុន ត្រូវទទួលខុសត្រូវទាំងស្រុងចំពោះមុខច្បាប់នូវរាល់ឧបទ្ទវហេតុ និង គ្រោះថ្នាក់ទាំងឡាយ ដែលកើតឡើងក្នុងអំឡុងពេលដំណើរការរៀបចំមណ្ឌលសន្និធិរួមប្រេង និងឧស្ម័នឥន្ធនៈរបស់ខ្លួន។

២.៦ ក្រុមហ៊ុន មិនត្រូវប្រគល់ ឬផ្ទេរសិទ្ធិបង្កើតមណ្ឌលសន្និធិរួមប្រេង និងឧស្ម័នឥន្ធនៈនេះឱ្យអ្នកដទៃដោយគ្មានការអនុញ្ញាតពីក្រសួងរ៉ែ និងថាមពលឡើយ។

៣. កាតព្វកិច្ចផ្សេងទៀត

៣.១ ក្រុមហ៊ុន ត្រូវផ្តល់ប្លង់បច្ចេកទេសជាក់ស្តែងនៃសំណង់មណ្ឌលសន្និធិរួមប្រេង និងឧស្ម័នឥន្ធនៈក្រោយ សាងសង់រួចជាស្ថាពរ មួយច្បាប់ សម្រាប់តម្កល់នៅអគ្គនាយកដ្ឋានប្រេងកាត។

៣.២ ក្រុមហ៊ុន ត្រូវផ្តល់ឱ្យបានត្រឹមត្រូវនូវទិន្នន័យប្រេង និងឧស្ម័នឥន្ធនៈដែលបាននាំចូល និងលក់ចែកចាយជាប្រចាំត្រីមាស នៅក្នុងសប្តាហ៍ទី១ នៃត្រីមាសបន្ទាប់ និងប្រចាំឆ្នាំ នៅសប្តាហ៍ទី១នៃឆ្នាំបន្ទាប់ មកក្រសួងរ៉ែនិងថាមពល។

៣.៣ ក្រុមហ៊ុន ត្រូវទទួលខុសត្រូវទាំងស្រុងចំពោះមុខច្បាប់នូវរាល់ឧបទ្ទវហេតុ និងគ្រោះថ្នាក់ទាំងឡាយ ដែលកើតឡើងក្នុងអំឡុងពេលប្រតិបត្តិការមណ្ឌលសន្និធិរួមប្រេង និងឧស្ម័នឥន្ធនៈរបស់ខ្លួន។

៣.៤ ក្រុមហ៊ុន ត្រូវសហការជាមួយមន្ត្រីមានសមត្ថកិច្ចរបស់ក្រសួងរ៉ែ និងថាមពល ក្នុងគោលបំណងអនុវត្តការចុះធ្វើអធិការកិច្ចដើម្បីឱ្យការគ្រប់គ្រងមណ្ឌលសន្និធិរួមប្រេង និងឧស្ម័នឥន្ធនៈមានប្រសិទ្ធភាពខ្ពស់។

ប្រការ៦.

មុនដំណើការមណ្ឌលសន្និធិរួមប្រេង និងឧស្ម័នឥន្ធនៈនេះរយៈពេល ៩០ (កៅសិប) ថ្ងៃ ក្រុមហ៊ុនត្រូវជូនដំណឹង និងដាក់ពាក្យស្នើសុំ **លិខិតអនុញ្ញាតដំណើរការមណ្ឌលសន្និធិរួមប្រេង និងឧស្ម័នឥន្ធនៈ** ពីក្រសួងរ៉ែ និងថាមពល។

ប្រការ៧.

អាជ្ញាបណ្ណនេះ នឹងត្រូវដកហូតដោយគ្មានលក្ខខណ្ឌ ប្រសិនបើក្រុមហ៊ុនមិនបានចាប់ផ្តើមសាងសង់មណ្ឌលសន្និធិរួមប្រេង និងឧស្ម័នឥន្ធនៈនេះ ក្នុងរយៈពេល១២ (ដប់ពីរ) ខែ ចាប់ពីកាលបរិច្ឆេទនៃប្រកាសនេះ ឬក្រុមហ៊ុនបានប្រព្រឹត្តល្មើសច្បាប់ ឬល្មើសធ្ងន់ធ្ងរនឹងលក្ខខណ្ឌទាំងឡាយដែលមានចែងក្នុងប្រកាសនេះ។

ប្រការ៨.

នាយកខុទ្ទកាល័យ អគ្គនាយកនៃអគ្គនាយកដ្ឋានកិច្ចការទូទៅ អគ្គនាយកនៃអគ្គនាយកដ្ឋានប្រេងកាត អគ្គាធិការ ប្រធាននាយកដ្ឋានពាក់ព័ន្ធ ប្រធានមន្ទីររ៉ែ និងថាមពលខេត្តបាត់ដំបង និងប្រធានក្រុមហ៊ុន **កម្ពុជា តេលា** ត្រូវអនុវត្តប្រកាសនេះ តាមភារកិច្ចទទួលបន្ទុករៀងៗខ្លួនឱ្យមានប្រសិទ្ធភាពខ្ពស់ ចាប់ពីថ្ងៃចុះហត្ថលេខានេះតទៅ។

ថ្ងៃអង្គារ ១៣ កើត ខែ ភ្ជុំ ឆ្នាំ ជូត ១ មស ត.ស ២៥៦៤

ធ្វើនៅរាជធានីភ្នំពេញ ថ្ងៃទី ១៨ ខែ ១ ២០២០

រដ្ឋមន្ត្រីក្រសួងរ៉ែ និងថាមពល

ស៊ុយ រិសភ

ករណ្ឌទទួល :

-ទីស្តីការគណៈរដ្ឋមន្ត្រី
-ក្រសួងសេដ្ឋកិច្ចនិងហិរញ្ញវត្ថុ
-ខុទ្ទកាល័យសម្តេចអគ្គមហាសេនាបតីតេជោនាយករដ្ឋមន្ត្រី
-ក្រសួងរៀបចំដែនដី នគរូបនីយកម្ម និង សំណង់
-រដ្ឋបាលសាលាខេត្តបាត់ដំបង
-ដូចប្រការ ៨
-រាជកិច្ច
-ឯកសារកាលប្បវត្តិ

ព្រះរាជាណាចក្រកម្ពុជា
ជាតិ សាសនា ព្រះមហាក្សត្រ
Kingdom of Cambodia
Nation Religion King

ក្រសួងរ៉ែ និងថាមពល
Ministry of Mines and Energy
លេខ: ០២០១.១៨.អ(ប្រក.)ប្រក

ប្រកាស
ស្តីពី
លក្ខខណ្ឌនៃលិខិតអនុញ្ញាតជំណើរការស្ថានីយប្រេងឥន្ធនៈ
លេខ.០២០១.១៨.អ(ប្រក.ណវ)..ចុះថ្ងៃទី.១៣.....ខែ.កក្កដា.....ឆ្នាំ ២០២០

រដ្ឋមន្ត្រីក្រសួងរ៉ែនិងថាមពល

- បានឃើញរដ្ឋធម្មនុញ្ញនៃព្រះរាជាណាចក្រកម្ពុជា
- បានឃើញព្រះរាជក្រឹត្យលេខ នស/រកត/០៩១៨/៩២៥ ចុះថ្ងៃទី០៦ ខែកញ្ញាឆ្នាំ២០១៨ស្តីពីការតែងតាំងរាជរដ្ឋាភិបាលនៃព្រះរាជាណាចក្រកម្ពុជា
- បានឃើញព្រះរាជក្រមលេខ នស/រកម/០៦១៨/០១២ ចុះថ្ងៃទី២៨ ខែមិថុនា ឆ្នាំ២០១៨ ដែលប្រកាសឱ្យប្រើច្បាប់ស្តីពីការរៀបចំនិងការប្រព្រឹត្តទៅនៃគណៈរដ្ឋមន្ត្រី
- បានឃើញព្រះរាជក្រមលេខនស/រកម/១២១៣/០១៧ ចុះថ្ងៃទី០៩ ខែធ្នូ ឆ្នាំ២០១៣ ដែលប្រកាសឱ្យប្រើច្បាប់ស្តីពីការបង្កើតក្រសួងរ៉ែនិងថាមពល
- បានឃើញព្រះរាជក្រមលេខ នស/រកម/០៧១៩/០០៦ ចុះថ្ងៃទី១២ ខែកក្កដា ឆ្នាំ២០១៩ ដែលប្រកាសឱ្យប្រើច្បាប់ស្តីពីការគ្រប់គ្រងប្រេងកាត និងផលិតផលប្រេងកាត
- បានឃើញអនុក្រឹត្យលេខ១៣៧អនក្រ.បកចុះថ្ងៃទី៣១ ខែតុលា ឆ្នាំ២០១៨ ស្តីពីការរៀបចំនិងការប្រព្រឹត្តទៅរបស់ក្រសួងរ៉ែនិងថាមពល
- បានឃើញប្រកាសរួមលេខ១៤៥១សហវ.ប្រក ចុះថ្ងៃទី០៣ ខែវិច្ឆិកា ឆ្នាំ២០១៥របស់ក្រសួងរ៉ែនិងថាមពល និងក្រសួងសេដ្ឋកិច្ចនិងហិរញ្ញវត្ថុ ស្តីពីការផ្តល់សេវាសាធារណៈនិងការពិន័យអន្តរការណ៍ជាប្រាក់
- បានឃើញប្រកាសរួមលេខ១២៨សហវ.ប្រកចុះថ្ងៃទី០៣ ខែកុម្ភៈ ឆ្នាំ២០១៧ របស់ក្រសួងរ៉ែនិងថាមពលនិងក្រសួងសេដ្ឋកិច្ច និងហិរញ្ញវត្ថុ ស្តីពីការកែសម្រួលតារាងឧបសម្ព័ន្ធភ្ជាប់នឹងប្រកាសរួមលេខ១៤៥១សហវ.ប្រកចុះថ្ងៃទី០៣ ខែវិច្ឆិកា ឆ្នាំ២០១៥ ស្តីពីការផ្តល់សេវាសាធារណៈនិងការពិន័យអន្តរការណ៍ជាប្រាក់ដោយក្រសួងរ៉ែនិងថាមពល
- បានឃើញប្រកាសលេខ០១៤១ រថ.អប្រក.ប្រក ចុះថ្ងៃទី១៦ ខែឧសភា ឆ្នាំ២០១៨ ស្តីពីនីតិវិធីនៃការគ្រប់គ្រងបច្ចេកទេសសុវត្ថិភាពស្ថានីយប្រេងឥន្ធនៈ ឧស្ម័នឥន្ធនៈ និងស្ថានីយរួមប្រេងនិង

លេខ ៧៩-៨៩ ផ្លូវប៉ាស្ទ័រ (៥១) សង្កាត់ផ្សារថ្មី៣ ខណ្ឌដូនពេញ រាជធានីភ្នំពេញ ទូរស័ព្ទ (៨៥៥) ២៣ ២១៩ ៥៧៤ ទូរសារ (៨៥៥) ២៣ ២១៩ ៥៨៤
#79-89, Pasteur Street(51), Sangkat Phsar Thmey3, Khan Daun Penh, Phnom Penh. Tel: (855) 23 219 574 Fax: (855) 23 219 584 www.mme.gov.kh info@mme.gov.kh

ឧស្ម័នឥន្ធនៈ របស់ក្រសួងរ៉ែនិងថាមពល

- បានឃើញសារាចរលេខ០១៤០ រថ.អប្រក.សរចចុះថ្ងៃទី១៦ខែឧសភាឆ្នាំ២០១៨ ស្តីពីសុវត្ថិភាពសម្រាប់រៀបចំស្ថានីយប្រេងឥន្ធនៈ ឧស្ម័នឥន្ធនៈ និងស្ថានីយរួមប្រេងនិងឧស្ម័នឥន្ធនៈរបស់ក្រសួងរ៉ែនិងថាមពល
- បានឃើញសំណើចុះថ្ងៃទី២៤ ខែកុម្ភៈ ឆ្នាំ២០២០ របស់លោក **ទុយ ស៊ីម**
- យោងតាមតម្រូវការចាំបាច់របស់ក្រសួងរ៉ែនិងថាមពល

សម្រេច

ប្រការ១...

ប្រកាសនេះមានគោលបំណងកំណត់លក្ខខណ្ឌ ក្នុងការផ្តល់លិខិតអនុញ្ញាតដំណើរការស្ថានីយប្រេងឥន្ធនៈយីហោ **លី ណា** ស្ថិតនៅភូមិបួន សង្កាត់កាចាញ ក្រុងបានលុង ខេត្តរតនគិរី របស់លោក **ទុយ ស៊ីម** (ម្ចាស់ស្ថានីយ)។

ប្រការ២...

ម្ចាស់ស្ថានីយត្រូវតាំងបង្ហាញលិខិតអនុញ្ញាតដំណើរការស្ថានីយនៅទីតាំងដែលងាយមើលឃើញក្នុងស្ថានីយរបស់ខ្លួន។

ប្រការ៣...

ម្ចាស់ស្ថានីយត្រូវគោរពនិងអនុវត្តតាមប្រកាសលេខ០១៤១រថ.អប្រក.ប្រក ចុះថ្ងៃទី១៦ ខែឧសភាឆ្នាំ២០១៨ស្តីពីនីតិវិធី នៃការគ្រប់គ្រងបច្ចេកទេសសុវត្ថិភាពស្ថានីយប្រេងឥន្ធនៈ ស្ថានីយឧស្ម័នឥន្ធនៈ និងស្ថានីយរួមប្រេងនិងឧស្ម័នឥន្ធនៈ របស់ក្រសួងរ៉ែនិងថាមពលដោយត្រូវបំពេញបន្ថែម នូវឯកសារដូចខាងក្រោមក្នុងរយៈពេលមួយឆ្នាំ ចាប់ពីកាលបរិច្ឆេទនៃប្រកាសនេះ៖

- លិខិតអនុញ្ញាតទីតាំងពីអាជ្ញាធរដែនដី
- លិខិតអនុញ្ញាតសាងសង់ពីក្រសួងរៀបចំដែនដី នគរូបនីយកម្ម និងសំណង់។

ប្រការ៤...

ម្ចាស់ស្ថានីយត្រូវគោរពនិងអនុវត្តតាមសារាចរលេខ០១៤០រថ.អប្រក.សរច ចុះថ្ងៃទី១៦ ខែឧសភាឆ្នាំ២០១៨ ស្តីពីសុវត្ថិភាពសម្រាប់ការរៀបចំស្ថានីយប្រេងឥន្ធនៈ ស្ថានីយឧស្ម័នឥន្ធនៈ និងស្ថានីយរួមប្រេងនិងឧស្ម័នឥន្ធនៈ របស់ក្រសួងរ៉ែ និងថាមពលដោយត្រូវធ្វើការកែសម្រួលស្ថានីយរបស់ខ្លួនតាមសារាចរខាងលើ ឱ្យចប់ជាស្ថាពរក្នុងរយៈពេលមួយឆ្នាំ ចាប់ពីកាលបរិច្ឆេទនៃប្រកាសនេះនូវចំណុចបច្ចេកទេស ដូចខាងក្រោម៖

១. កំពង់ទទួលប្រេងឥន្ធនៈត្រូវស្ថិតនៅចម្ងាយអប្បបរមា ៣ម៉ែត្រពីរបងព្រំដីស្ថានីយ និង៧ម៉ែត្រពីអគារនៅក្នុងស្ថានីយ

២. បំពង់ខ្យល់ត្រូវស្ថិតនៅចម្ងាយអប្បបរមា ២ម៉ែត្រពីរបងព្រំដីស្ថានីយ

៣. អាងដាក់ពោងកប់ ត្រូវស្ថិតនៅចម្ងាយអប្បបរមា ១ម៉ែត្រពីគ្រឹះសំណង់ និង២,៥០ម៉ែត្រពីរបងព្រំដីស្ថានីយ
៤. ត្រូវបំពាក់គន្លឹះអាសន្នតាមទូចាក់ប្រេងឥន្ធនៈនីមួយៗ និងគន្លឹះអាសន្នរួម
៥. ត្រូវមានចំណតសម្រាប់រថយន្តស៊ីទែនផ្ទេរប្រេងឥន្ធនៈ
៦. ត្រូវបំពាក់ស្លាកសញ្ញាបម្រាម និងផ្ទាំងស្តីពីនីតិវិធីនៃការផ្ទេរប្រេងឥន្ធនៈ
៧. ត្រូវមានប្រព័ន្ធញែកសំណល់រឹង ប្រេង និងទឹក។

ប្រការ៥...

ម្ចាស់ស្ថានីយត្រូវគោរពតាមសេចក្តីណែនាំរបស់ក្រសួងរ៉ែ និងថាមពលក្នុងការដាក់វិធានការបទប្បញ្ញត្តិផ្សេងៗ និងត្រូវគោរពតាមច្បាប់ និងលិខិតបទដ្ឋានគតិយុត្តផ្សេងទៀតជាធរមាន។

ប្រការ៦...

ម្ចាស់ស្ថានីយត្រូវធ្វើសេចក្តីជូនដំណឹងជាលាយលក្ខណ៍អក្សរមកក្រសួងរ៉ែ និងថាមពលមុនប្រគល់សិទ្ធិឱ្យអ្នកដទៃទៀតគ្រប់គ្រងស្ថានីយជំនួសខ្លួន ប៉ុន្តែត្រូវទទួលខុសត្រូវលើគ្រប់សកម្មភាពនៃកិច្ចប្រតិបត្តិការស្ថានីយនេះ។

ប្រការ៧...

ម្ចាស់ស្ថានីយត្រូវផ្តល់ឱ្យបានត្រឹមត្រូវ នូវទិន្នន័យបរិមាណប្រេងឥន្ធនៈដែលបានលក់ជាប្រចាំត្រីមាសនៅក្នុងសប្តាហ៍ទី១ នៃត្រីមាសបន្ទាប់ និងប្រចាំឆ្នាំនៅសប្តាហ៍ទី១ នៃឆ្នាំបន្ទាប់មកអគ្គនាយកដ្ឋានប្រេងកាតនៃក្រសួងរ៉ែនិងថាមពល។

ប្រការ៨...

ម្ចាស់ស្ថានីយត្រូវសហការជាមួយមន្ត្រីមានសមត្ថកិច្ចរបស់ក្រសួងរ៉ែ និងថាមពលក្នុងគោលបំណងអនុវត្តការចុះធ្វើអធិការកិច្ចដើម្បីឱ្យការគ្រប់គ្រងស្ថានីយឱ្យមានប្រសិទ្ធភាពខ្ពស់។

ប្រការ៩...

ម្ចាស់ស្ថានីយត្រូវរាយការណ៍មកអគ្គនាយកដ្ឋានប្រេងកាត ឱ្យបានឆាប់រហ័សតាមដែលអាចធ្វើបានអំពីហានិភ័យផ្សេងៗដែលប៉ះពាល់ធ្ងន់ធ្ងរដល់ដំណើរការនៃស្ថានីយរបស់ខ្លួន។

ប្រការ១០...

ម្ចាស់ស្ថានីយត្រូវជូនដំណឹងជាលាយលក្ខណ៍អក្សរមកអគ្គនាយកដ្ឋានប្រេងកាត នៃក្រសួងរ៉ែនិងថាមពលរយៈពេល១ (មួយ) ខែយ៉ាងតិចមុនថ្ងៃដែលខ្លួនបញ្ឈប់ដំណើរការស្ថានីយជាស្ថាពរ។

ប្រការ១១...

ប្រកាសនេះមានរយៈពេលសុពលភាពស្របតាមរយៈពេលសុពលភាព នៃលិខិតដំណើរការស្ថានីយ លេខ.០២០១.១៨.រជត.លរ.....ចុះថ្ងៃទី..១៣.....ខែ.តុលា.....ឆ្នាំ២០២០.....របស់ក្រសួងរ៉ែនិងថាមពលនិងអាចពន្យារបន្តបានស្របតាមលិខិតអនុញ្ញាតនេះនិងបទប្បញ្ញត្តិជាធរមាន។

ប្រការ១២...

ក្នុងករណីស្ថានីយនេះផ្អាកដំណើរការជាប់ៗគ្នាក្នុងរយៈពេល១២ (ដប់ពីរ) ខែឬប្រព្រឹត្តល្មើសច្បាប់ឬល្មើសធ្ងន់ធ្ងរនឹងប្រការណាមួយខាងលើនោះលិខិតអនុញ្ញាតដំណើរការស្ថានីយលេខ.០២០១.១៨.រជត.លរ.....ចុះថ្ងៃទី.១៣.....ខែ.តុលា.....ឆ្នាំ២០២០....នឹងត្រូវដកហូតដោយគ្មានលក្ខខណ្ឌឡើយ។

ប្រការ១៣...

នាយកខុទ្ទកាល័យ អគ្គនាយកនៃអគ្គនាយកដ្ឋានកិច្ចការទូទៅ អគ្គនាយកនៃអគ្គនាយកដ្ឋានប្រេងកាត អគ្គាធិការប្រធានមន្ទីររ៉ែ និងថាមពលខេត្តរតនគិរី និងម្ចាស់ស្ថានីយត្រូវទទួលបន្ទុកអនុវត្តប្រកាសនេះតាមភារកិច្ចរៀងៗខ្លួនចាប់ពីថ្ងៃចុះហត្ថលេខានេះតទៅ។

ថ្ងៃ.ចន្ទ...ត្រង.....ខែ.ភាទ្រ.ឆ្នាំ.ជូ.ឯកស័ក...ព.ស.២៥៦៤.
ធ្វើនៅរាជធានីភ្នំពេញ ថ្ងៃទី.១៣...ខែ.តុលា...ឆ្នាំ២០២០.
រដ្ឋមន្ត្រីក្រសួងរ៉ែនិងថាមពល

ស៊ុយ.សំអាត

<u>កន្លែងទទួល:</u>
-ទីស្តីការគណៈរដ្ឋមន្ត្រី
-ក្រសួងសេដ្ឋកិច្ចនិងហិរញ្ញវត្ថុ
-ខុទ្ទកាល័យសម្តេចអគ្គមហាសេនាបតីតេជោនាយករដ្ឋមន្ត្រី
-សាលាខេត្តរតនគិរី
-ដូចប្រការ១៣
-រាជកិច្ច
-ឯកសារ-កាលប្បវត្តិ

ព្រះរាជាណាចក្រកម្ពុជា
ជាតិ សាសនា ព្រះមហាក្សត្រ
Kingdom of Cambodia
Nation Religion King

ក្រសួងរ៉ែ និងថាមពល
Ministry of Mines and Energy
លេខ: ០២០ក.រ.ផ.រ.ប្រក.ប្រក

ប្រកាស
ស្តីពី
លក្ខខណ្ឌនៃលិខិតអនុញ្ញាតជំណើរការស្ថានីយប្រេងឥន្ធនៈ
លេខ ០២០ក.រ.ផ.រ.ប្រក.លរ...ចុះថ្ងៃទី.១៣.....ខែកក្កដា....ឆ្នាំ ២០២០

រដ្ឋមន្ត្រីក្រសួងរ៉ែនិងថាមពល

- បានឃើញរដ្ឋធម្មនុញ្ញនៃព្រះរាជាណាចក្រកម្ពុជា
- បានឃើញព្រះរាជក្រឹត្យលេខ នស/រកត/០៩១៨/៩២៥ ចុះថ្ងៃទី០៦ ខែកញ្ញា ឆ្នាំ២០១៨ស្តីពីការតែងតាំងរាជរដ្ឋាភិបាលនៃព្រះរាជាណាចក្រកម្ពុជា
- បានឃើញព្រះរាជក្រមលេខ នស/រកម/០៦១៨/០១២ ចុះថ្ងៃទី២៨ ខែមិថុនា ឆ្នាំ២០១៨ ដែលប្រកាសឱ្យប្រើច្បាប់ស្តីពីការរៀបចំនិងការប្រព្រឹត្តទៅនៃគណៈរដ្ឋមន្ត្រី
- បានឃើញព្រះរាជក្រមលេខ នស/រកម/១២១៣/០១៧ចុះថ្ងៃទី០៩ ខែធ្នូឆ្នាំ២០១៣ ដែលប្រកាសឱ្យប្រើច្បាប់ស្តីពីការបង្កើតក្រសួងរ៉ែនិងថាមពល
- បានឃើញព្រះរាជក្រមលេខ នស/រកម/០៧១៩/០០៦ចុះថ្ងៃទី១២ ខែកក្កដា ឆ្នាំ២០១៩ ដែលប្រកាសឱ្យប្រើច្បាប់ស្តីពីការគ្រប់គ្រងប្រេងកាត និងផលិតផលប្រេងកាត
- បានឃើញអនុក្រឹត្យលេខ១៣៧អនក្រ.បកចុះថ្ងៃទី៣១ ខែតុលា ឆ្នាំ២០១៨ ស្តីពីការរៀបចំនិងការប្រព្រឹត្តទៅរបស់ក្រសួងរ៉ែនិងថាមពល
- បានឃើញប្រកាសរួមលេខ១៤៥១សហវ.ប្រកចុះថ្ងៃទី០៣ ខែវិច្ឆិកា ឆ្នាំ២០១៥ របស់ក្រសួងរ៉ែនិងថាមពល និងក្រសួងសេដ្ឋកិច្ចនិងហិរញ្ញវត្ថុ ស្តីពីការផ្តល់សេវាសាធារណៈ និងការពិន័យអន្តរការណ៍ជាប្រាក់
- បានឃើញប្រកាសរួមលេខ១២៨សហវ.ប្រកចុះថ្ងៃទី០៣ខែកុម្ភៈឆ្នាំ២០១៧របស់ក្រសួងរ៉ែនិងថាមពលនិងក្រសួងសេដ្ឋកិច្ចនិងហិរញ្ញវត្ថុ ស្តីពីការកែសម្រួលតារាងឧបសម្ព័ន្ធភ្ជាប់នឹងប្រកាសរួមលេខ១៤៥១សហវ.ប្រកចុះថ្ងៃទី០៣ ខែវិច្ឆិកា ឆ្នាំ២០១៥ ស្តីពីការផ្តល់សេវាសាធារណៈ និងការពិន័យអន្តរការណ៍ជាប្រាក់ដោយក្រសួងរ៉ែនិងថាមពល

លេខ ៧៩-៨៩ ផ្លូវប៉ាស្ទ័រ (៥១) សង្កាត់ផ្សារថ្មីៗ ខណ្ឌដូនពេញ រាជធានីភ្នំពេញ ទូរស័ព្ទ (៨៥៥) ២៣ ២១៩ ៥៧៤ ទូរសារ (៨៥៥) ២៣ ២១៩ ៥៨៤
#79-89, Pasteur Street(51), Sangkat Phsar Thmey3, Khan Daun Penh, Phnom Penh. Tel: (855) 23 219 574 Fax: (855) 23 219 584 www.mme.gov.kh info@mme.gov.kh

- បានឃើញប្រកាសលេខ០១៤១ រថ.អប្រក.ប្រក ចុះថ្ងៃទី១៦ ខែឧសភា ឆ្នាំ២០១៨ ស្តីពីនីតិវិធីនៃការគ្រប់គ្រងបច្ចេកទេសសុវត្ថិភាពស្ថានីយប្រេងឥន្ធនៈ ឧស្ម័នឥន្ធនៈ និងស្ថានីយរួមប្រេងនិងឧស្ម័នឥន្ធនៈ របស់ក្រសួងរ៉ែនិងថាមពល
- បានឃើញសារាចរលេខ ០១៤០ រថ.អប្រក.សរចចុះថ្ងៃទី១៦ ខែឧសភា ឆ្នាំ២០១៨ ស្តីពីសុវត្ថិភាពសម្រាប់រៀបចំស្ថានីយប្រេងឥន្ធនៈ ឧស្ម័នឥន្ធនៈ និងស្ថានីយរួមប្រេងនិងឧស្ម័នឥន្ធនៈ របស់ក្រសួងរ៉ែនិងថាមពល
- បានឃើញសំណើចុះថ្ងៃទី១៥ ខែមករា ឆ្នាំ២០២០ របស់លោក **ឆែម ឃាន់**
- យោងតាមតម្រូវការចាំបាច់របស់ក្រសួងរ៉ែនិងថាមពល

សម្រេច

ប្រការ១...

ប្រកាសនេះ មានគោលបំណងកំណត់លក្ខខណ្ឌ ក្នុងការផ្តល់លិខិតអនុញ្ញាតដំណើរការស្ថានីយប្រេងឥន្ធនៈ យីហោ **ដេប៉ូតេលា យ៉ែម ឆែម ឃាន់** ស្ថិតនៅភូមិមណ្ឌាយ ឃុំសំព្រោជ ស្រុកស្នោង ខេត្តកំពង់ធំរបស់លោក **ឆែម ឃាន់ (ម្ចាស់ស្ថានីយ)**។

ប្រការ២...

ម្ចាស់ស្ថានីយត្រូវតាំងបង្ហាញលិខិតអនុញ្ញាតដំណើរការស្ថានីយនៅទីតាំងដែលងាយមើលឃើញក្នុងស្ថានីយរបស់ខ្លួន។

ប្រការ៣...

ម្ចាស់ស្ថានីយត្រូវគោរព និងអនុវត្តតាមប្រកាសលេខ០១៤១រថ.អប្រក.ប្រកចុះថ្ងៃទី១៦ ខែឧសភា ឆ្នាំ២០១៨ស្តីពីនីតិវិធី នៃការគ្រប់គ្រងបច្ចេកទេសសុវត្ថិភាពស្ថានីយប្រេងឥន្ធនៈ ស្ថានីយឧស្ម័នឥន្ធនៈ និងស្ថានីយរួមប្រេង និងឧស្ម័នឥន្ធនៈ របស់ក្រសួងរ៉ែនិងថាមពលដោយត្រូវបំពេញបន្ថែម នូវឯកសារដូចខាងក្រោមក្នុងរយៈពេលមួយឆ្នាំ ចាប់ពីកាលបរិច្ឆេទនៃប្រកាសនេះ៖

- លិខិតអនុញ្ញាតទីតាំងអាជ្ញាធរដែនដី
- លិខិតអនុញ្ញាតសាងសង់ពីក្រសួងរៀបចំដែនដី នគរូបនីយកម្ម និងសំណង់។

ប្រការ៤...

ម្ចាស់ស្ថានីយត្រូវគោរព និងអនុវត្តតាមសារាចរលេខ០១៤០ រថ.អប្រក.សរចចុះថ្ងៃទី១៦ ខែឧសភា ឆ្នាំ២០១៨ ស្តីពីសុវត្ថិភាពសម្រាប់ការរៀបចំស្ថានីយប្រេងឥន្ធនៈ ស្ថានីយឧស្ម័នឥន្ធនៈ និងស្ថានីយរួមប្រេងនិងឧស្ម័នឥន្ធនៈ របស់ក្រសួងរ៉ែនិងថាមពលដោយត្រូវធ្វើការកែសម្រួលស្ថានីយរបស់ខ្លួនតាមសារាចរខាងលើឱ្យចប់ជាស្ថាពរក្នុងរយៈពេលមួយឆ្នាំ ចាប់ពីកាលបរិច្ឆេទនៃប្រកាសនេះ នូវចំណុចបច្ចេកទេស ដូចខាងក្រោម៖

១. ត្រូវពង្រីកទំហំក្បាលដីស្ថានីយឱ្យបាន២៥ម៉ែត្រ
២. មិនអនុញ្ញាតឱ្យមានលំនៅដ្ឋានក្នុងបរិវេណស្ថានីយ
៣. កបំពង់ទទួលប្រេងឥន្ធនៈត្រូវស្ថិតនៅចម្ងាយអប្បបរមា ៣ម៉ែត្រពីព្រំដីស្ថានីយ
៤. បំពង់ខ្យល់ត្រូវស្ថិតនៅចម្ងាយអប្បបរមា ២ម៉ែត្រពីព្រំដីស្ថានីយ
៥. ទុយោទូចាក់ប្រេងឥន្ធនៈមិនត្រូវមានប្រវែងលើសពី៦ម៉ែត្រ
៦. ត្រូវបំពាក់គន្លឹះអាសន្ននៅតាមទូចាក់ប្រេងឥន្ធនៈនីមួយៗ និងគន្លឹះអាសន្នរួម
៧. ត្រូវមានប្រព័ន្ធញែកសំណល់រឹង ប្រេង និងទឹក។

ប្រការ៥...

ម្ចាស់ស្ថានីយត្រូវគោរព តាមសេចក្តីណែនាំរបស់ក្រសួងរ៉ែ និងថាមពលក្នុងការដាក់វិធានការបទប្បញ្ញត្តិផ្សេងៗ និងត្រូវគោរពតាមច្បាប់ និងលិខិតបទដ្ឋានគតិយុត្តផ្សេងទៀតជាធរមាន។

ប្រការ៦...

ម្ចាស់ស្ថានីយត្រូវធ្វើសេចក្តីជូនដំណឹងជាលាយលក្ខណ៍អក្សរ មកក្រសួងរ៉ែ និងថាមពលមុនប្រគល់សិទ្ធិឱ្យអ្នកដទៃទៀតគ្រប់គ្រងស្ថានីយជំនួសខ្លួន ប៉ុន្តែត្រូវទទួលខុសត្រូវលើគ្រប់សកម្មភាព នៃកិច្ចប្រតិបត្តិការស្ថានីយនេះ។

ប្រការ៧...

ម្ចាស់ស្ថានីយត្រូវផ្តល់ឱ្យបានត្រឹមត្រូវ នូវទិន្នន័យបរិមាណប្រេងឥន្ធនៈ ដែលបានលក់ជាប្រចាំត្រីមាសនៅក្នុងសប្តាហ៍ទី១ នៃត្រីមាសបន្ទាប់ និងប្រចាំឆ្នាំនៅសប្តាហ៍ទី១ នៃឆ្នាំបន្ទាប់មកអគ្គនាយកដ្ឋានប្រេងកាតនៃក្រសួងរ៉ែ និងថាមពល។

ប្រការ៨...

ម្ចាស់ស្ថានីយត្រូវសហការជាមួយមន្ត្រីមានសមត្ថកិច្ចរបស់ក្រសួងរ៉ែ និងថាមពលក្នុងគោលបំណងអនុវត្តការចុះធ្វើអធិការកិច្ចដើម្បីឱ្យការគ្រប់គ្រងស្ថានីយឱ្យមានប្រសិទ្ធិភាពខ្ពស់។

ប្រការ៩...

ម្ចាស់ស្ថានីយត្រូវរាយការណ៍មកអគ្គនាយកដ្ឋានប្រេងកាត ឱ្យបានឆាប់រហ័សតាមដែលអាចធ្វើបានអំពីហានិភ័យផ្សេងៗ ដែលប៉ះពាល់ធ្ងន់ធ្ងរដល់ដំណើរការនៃស្ថានីយរបស់ខ្លួន។

ប្រការ១០...

ម្ចាស់ស្ថានីយ ត្រូវជូនដំណឹងជាលាយលក្ខណ៍អក្សរ មកអគ្គនាយកដ្ឋានប្រេងកាត នៃក្រសួងរ៉ែ និងថាមពលរយៈពេល១ (មួយ) ខែយ៉ាងតិចមុនថ្ងៃដែលខ្លួនបញ្ឈប់ដំណើរការស្ថានីយជាស្ថាពរ។

ប្រការ១១...

ប្រកាសនេះមានរយៈពេលសុពលភាពស្របតាមរយៈពេលសុពលភាព នៃលិខិតដំណើរការស្នានីយ លេខ.០២០៣.រ៤.អ(ប្រ.ស.ស)ស.....ចុះថ្ងៃទី..១៣.....ខែ..ភក្តិ.....ឆ្នាំ២០២០.....របស់ក្រសួងរ៉ែនិងថាមពលនិងអាចពន្យារបន្តបានស្របតាមលិខិតអនុញ្ញាតនេះនិងបទប្បញ្ញត្តិជាធរមាន។

ប្រការ១២...

ក្នុងករណីស្នានីយនេះ ផ្អាកដំណើរការជាប់ៗគ្នាក្នុងរយៈពេល១២ (ដប់ពីរ) ខែឬប្រព្រឹត្តល្មើសច្បាប់ឬល្មើសធ្ងន់ធ្ងរនឹងប្រការណាមួយខាងលើនោះលិខិតអនុញ្ញាតដំណើរការស្នានីយលេខ.០២០៣.រ៤.អ(ប្រ.ស.ស)ស ចុះថ្ងៃទី.១៣.....ខែ.ភក្តិ.....ឆ្នាំ២០២០....នឹងត្រូវដកហូតដោយគ្មានលក្ខខណ្ឌឡើយ។

ប្រការ១៣...

នាយកខុទ្ទកាល័យ អគ្គនាយកនៃអគ្គនាយកដ្ឋានកិច្ចការទូទៅ អគ្គនាយកនៃអគ្គនាយកដ្ឋានប្រេងកាត អគ្គាធិការប្រធានមន្ទីររ៉ែនិងថាមពលខេត្តកំពង់ធំ និងម្ចាស់ស្នានីយត្រូវទទួលបន្ទុកអនុវត្តប្រកាសនេះតាមភារកិច្ចរៀងៗខ្លួនចាប់ពីថ្ងៃចុះហត្ថលេខានេះតទៅ។

ថ្ងៃ.ជ.....ផ.....ខែ.....ឆ្នាំ.....ព.ស.២៥៦៤
ធ្វើនៅរាជធានីភ្នំពេញ ថ្ងៃទី..១៣.....ខែ.ភក្តិ.....ឆ្នាំ២០២០.

រដ្ឋមន្ត្រីក្រសួងរ៉ែនិងថាមពល

ស៊ីយ.រ៉ែសម

<u>កន្លែងទទួល:</u>
-ទីស្តីការគណៈរដ្ឋមន្ត្រី
-ក្រសួងសេដ្ឋកិច្ចនិងហិរញ្ញវត្ថុ
-ខុទ្ទកាល័យសម្តេចអគ្គមហាសេនាបតីតេជោនាយករដ្ឋមន្ត្រី
-សាលាខេត្តកំពង់ធំ
-ជូចប្រការ១៣
-រាជកិច្ច
-ឯកសារកាលប្បវត្តិ

ព្រះរាជាណាចក្រកម្ពុជា
ជាតិ សាសនា ព្រះមហាក្សត្រ
Kingdom of Cambodia
Nation Religion King

ក្រសួងរ៉ែ និងថាមពល
Ministry of Mines and Energy
លេខ: ០២០៤.រ.ស.ប្រក.ប្រក

ប្រកាស
ស្តីពី
លក្ខខណ្ឌនៃលិខិតអនុញ្ញាតដំណើរការស្ថានីយប្រេងឥន្ធនៈ
លេខ.០២០៤.រ.ស.ប្រក.លអ..ចុះថ្ងៃទី.១៣.....ខែ.តុលា.....ឆ្នាំ ២០២០

រដ្ឋមន្ត្រីក្រសួងរ៉ែនិងថាមពល

- បានឃើញរដ្ឋធម្មនុញ្ញនៃព្រះរាជាណាចក្រកម្ពុជា
- បានឃើញព្រះរាជក្រឹត្យលេខ នស/រកត/០៩១៨/៩២៥ ចុះថ្ងៃទី០៦ ខែកញ្ញា ឆ្នាំ២០១៨ ស្តីពីការតែងតាំងរាជរដ្ឋាភិបាលនៃព្រះរាជាណាចក្រកម្ពុជា
- បានឃើញព្រះរាជក្រមលេខ នស/រកម/០៦១៨/០១២ ចុះថ្ងៃទី២៨ ខែមិថុនា ឆ្នាំ២០១៨ ដែលប្រកាសឱ្យប្រើច្បាប់ស្តីពីការរៀបចំនិងការប្រព្រឹត្តទៅនៃគណៈរដ្ឋមន្ត្រី
- បានឃើញព្រះរាជក្រមលេខ នស/រកម/១២១៣/០១៧ ចុះថ្ងៃទី០៩ ខែធ្នូ ឆ្នាំ២០១៣ ដែលប្រកាសឱ្យប្រើច្បាប់ស្តីពីការបង្កើតក្រសួងរ៉ែនិងថាមពល
- បានឃើញព្រះរាជក្រមលេខ នស/រកម/០៧១៩/០០៦ ចុះថ្ងៃទី១២ ខែកក្កដា ឆ្នាំ២០១៩ ដែលប្រកាសឱ្យប្រើច្បាប់ស្តីពីការគ្រប់គ្រងប្រេងកាត និងផលិតផលប្រេងកាត
- បានឃើញអនុក្រឹត្យលេខ១៣៧អនក្រ.បកចុះថ្ងៃទី៣១ ខែតុលា ឆ្នាំ២០១៨ ស្តីពីការរៀបចំនិងការប្រព្រឹត្តទៅរបស់ក្រសួងរ៉ែនិងថាមពល
- បានឃើញប្រកាសរួមលេខ ១៤៥១សហវ.ប្រក ចុះថ្ងៃទី០៣ ខែវិច្ឆិកា ឆ្នាំ២០១៥ របស់ក្រសួងរ៉ែនិងថាមពល និងក្រសួងសេដ្ឋកិច្ចនិងហិរញ្ញវត្ថុ ស្តីពីការផ្តល់សេវាសាធារណៈនិងការពិន័យអន្តរការណ៍ជាប្រាក់
- បានឃើញប្រកាសរួមលេខ ១២៨សហវ.ប្រកចុះថ្ងៃទី០៣ ខែកុម្ភៈ ឆ្នាំ២០១៧ របស់ក្រសួងរ៉ែនិងថាមពល និងក្រសួងសេដ្ឋកិច្ច និងហិរញ្ញវត្ថុស្តីពីការកែសម្រួលតារាងឧបសម្ព័ន្ធភ្ជាប់នឹងប្រកាសរួមលេខ១៤៥១សហវ.ប្រក ចុះថ្ងៃទី០៣ ខែវិច្ឆិកា ឆ្នាំ២០១៥ ស្តីពីការផ្តល់សេវាសាធារណៈ និងការពិន័យអន្តរការណ៍ជាប្រាក់ដោយក្រសួងរ៉ែនិងថាមពល

លេខ ៧៩-៨៩ ផ្លូវប៉ាស្ទ័រ (៥១) សង្កាត់ផ្សារថ្មី៣ ខណ្ឌដូនពេញ រាជធានីភ្នំពេញ ទូរស័ព្ទ (៨៥៥) ២៣ ២១៩ ៥៧៤ ទូរសារ (៨៥៥) ២៣ ២១៩ ៥៨៤
#79-89, Pasteur Street(51), Sangkat Phsar Thmey3, Khan Daun Penh, Phnom Penh. Tel: (855) 23 219 574 Fax: (855) 23 219 584 www.mme.gov.kh info@mme.gov.kh

- បានឃើញប្រកាសលេខ០១៤១ រថ.អប្រក.ប្រក ចុះថ្ងៃទី១៦ ខែឧសភា ឆ្នាំ២០១៨ ស្តីពីនីតិវិធីនៃការគ្រប់គ្រងបច្ចេកទេសសុវត្ថិភាពស្ថានីយប្រេងឥន្ធនៈ ឧស្ម័នឥន្ធនៈ និងស្ថានីយរួមប្រេងនិងឧស្ម័នឥន្ធនៈ របស់ក្រសួងរ៉ែនិងថាមពល
- បានឃើញសារាចរលេខ០១៤០រថ.អប្រក.សរច ចុះថ្ងៃទី១៦ ខែឧសភា ឆ្នាំ២០១៨ ស្តីពីសុវត្ថិភាពសម្រាប់រៀបចំស្ថានីយប្រេងឥន្ធនៈ:ឧស្ម័នឥន្ធនៈ និងស្ថានីយរួមប្រេងនិងឧស្ម័នឥន្ធនៈ របស់ក្រសួងរ៉ែនិងថាមពល
- បានឃើញសំណើ ចុះថ្ងៃទី១៧ ខែឧសភា ឆ្នាំ២០១៩ របស់លោកស្រី **គឹម រ៉ានី**
- យោងតាមតម្រូវការចាំបាច់របស់ក្រសួងរ៉ែនិងថាមពល

សម្រេច

ប្រការ១...

ប្រកាសនេះ មានគោលបំណងកំណត់លក្ខខណ្ឌ ក្នុងការផ្តល់លិខិតអនុញ្ញាតដំណើរការស្ថានីយប្រេងឥន្ធនៈយីហោ **ដេប៉ូតេលា រីយ៉ា រ៉ាយុទ្ធ** ស្ថិតនៅភូមិក្រាំងស្ពួល ឃុំឦ្នាយ ស្រុកសំរោងទង ខេត្តកំពង់ស្ពឺ របស់លោកស្រី **គឹម រ៉ានី (ម្ចាស់ស្ថានីយ)**។

ប្រការ២...

ម្ចាស់ស្ថានីយត្រូវតាំងបង្ហាញលិខិតអនុញ្ញាតដំណើរការស្ថានីយនៅទីតាំងដែលងាយមើលឃើញក្នុងស្ថានីយរបស់ខ្លួន។

ប្រការ៣...

ម្ចាស់ស្ថានីយត្រូវគោរព និងអនុវត្តតាមប្រកាសលេខ០១៤១រថ.អប្រក.ប្រកចុះថ្ងៃទី១៦ ខែឧសភា ឆ្នាំ២០១៨ស្តីពីនីតិវិធី នៃការគ្រប់គ្រងបច្ចេកទេសសុវត្ថិភាពស្ថានីយប្រេងឥន្ធនៈ ស្ថានីយឧស្ម័នឥន្ធនៈ និងស្ថានីយរួមប្រេង និងឧស្ម័នឥន្ធនៈ របស់ក្រសួងរ៉ែនិងថាមពលដោយ ត្រូវបំពេញបន្ថែមនូវឯកសារដូចខាងក្រោមក្នុងរយៈពេលមួយឆ្នាំ ចាប់ពីកាលបរិច្ឆេទនៃប្រកាសនេះ៖

- លិខិតអនុញ្ញាតសាងសង់ពីក្រសួងរៀបចំដែនដី នគរូបនីយកម្ម និងសំណង់។

ប្រការ៤...

ម្ចាស់ស្ថានីយត្រូវគោរព និងអនុវត្តតាមសារាចរលេខ០១៤០ រថ.អប្រក.សរចចុះថ្ងៃទី១៦ ខែឧសភា ឆ្នាំ២០១៨ ស្តីពីសុវត្ថិភាពសម្រាប់ការរៀបចំស្ថានីយប្រេងឥន្ធនៈ ស្ថានីយឧស្ម័នឥន្ធនៈ និងស្ថានីយរួមប្រេងនិងឧស្ម័នឥន្ធនៈ របស់ក្រសួងរ៉ែនិងថាមពលដោយត្រូវធ្វើការកែសម្រួលស្ថានីយរបស់ខ្លួនតាមសារាចរខាងលើឱ្យចប់ជាស្ថាពរក្នុងរយៈពេលមួយឆ្នាំ ចាប់ពីកាលបរិច្ឆេទនៃប្រកាសនេះ នូវចំណុចបច្ចេកទេស ដូចខាងក្រោម៖

១. គំនូសប្លង់របស់ស្ថានីយត្រូវមានភាពសមស្របតាមទីតាំងជាក់ស្តែងរបស់ស្ថានីយនិងត្រូវស្របតាមសារាចររបស់ក្រសួងរ៉ែ និងថាមពល
២. មិនអនុញ្ញាតឱ្យមានបន្ទប់ស្នាក់នៅក្នុងបរិវេណស្ថានីយ
៣. ពោងប្រេងឥន្ធនៈមួយដាក់ប្រេងឥន្ធនៈបានតែមួយប្រភេទប៉ុណ្ណោះ
៤. ត្រូវបំពាក់គន្លឹះអាសន្នរួម
៥. កបំពង់ទទួលប្រេងឥន្ធនៈ ត្រូវស្ថិតនៅចម្ងាយអប្បបរមា ៣ម៉ែត្រពីរបងព្រំដីស្ថានីយ និងបំពង់ខ្យល់ត្រូវស្ថិតនៅចម្ងាយអប្បបរមា ២ម៉ែត្រពីរបងព្រំដីស្ថានីយ
៦. មិនត្រូវបំពាក់វ៉ានបិទ-បើកនៅជាប់នឹងតួបំពង់ខ្យល់
៧. ត្រូវមានប្រព័ន្ធញែកសំណល់រឹង ប្រេង និងទឹក
៨. ត្រូវមានស្លាកសញ្ញាបម្រាមស្តីពីសុវត្ថិភាពឱ្យបានគ្រប់គ្រាន់។

ប្រការ៥...

ម្ចាស់ស្ថានីយត្រូវគោរព តាមសេចក្តីណែនាំរបស់ក្រសួងរ៉ែ និងថាមពលក្នុងការដាក់វិធានការបទប្បញ្ញត្តិផ្សេងៗ និងត្រូវគោរពតាមច្បាប់ និងលិខិតបទដ្ឋានគតិយុត្តផ្សេងទៀតជាធរមាន។

ប្រការ៦...

ម្ចាស់ស្ថានីយត្រូវធ្វើសេចក្តីជូនដំណឹងជាលាយលក្ខណ៍អក្សរ មកក្រសួងរ៉ែ និងថាមពលមុនប្រគល់សិទ្ធិឱ្យអ្នកដទៃទៀតគ្រប់គ្រងស្ថានីយជំនួសខ្លួន ប៉ុន្តែត្រូវទទួលខុសត្រូវលើគ្រប់សកម្មភាព នៃកិច្ចប្រតិបត្តិការស្ថានីយនេះ។

ប្រការ៧...

ម្ចាស់ស្ថានីយត្រូវផ្តល់ឱ្យបានត្រឹមត្រូវ នូវទិន្នន័យបរិមាណប្រេងឥន្ធនៈ ដែលបានលក់ជាប្រចាំត្រីមាសនៅក្នុងសប្តាហ៍ទី១ នៃត្រីមាសបន្ទាប់ និងប្រចាំឆ្នាំនៅសប្តាហ៍ទី១ នៃឆ្នាំបន្ទាប់មកអគ្គនាយកដ្ឋានប្រេងកាតនៃក្រសួងរ៉ែ និងថាមពល។

ប្រការ៨...

ម្ចាស់ស្ថានីយត្រូវសហការជាមួយមន្ត្រីមានសមត្ថកិច្ចរបស់ក្រសួងរ៉ែ និងថាមពលក្នុងគោលបំណងអនុវត្តការចុះធ្វើអធិការកិច្ចដើម្បីឱ្យការគ្រប់គ្រងស្ថានីយឱ្យមានប្រសិទ្ធិភាពខ្ពស់។

ប្រការ៩...

ម្ចាស់ស្ថានីយត្រូវរាយការណ៍មកអគ្គនាយកដ្ឋានប្រេងកាត ឱ្យបានឆាប់រហ័សតាមដែលអាចធ្វើបាន អំពីហានិភ័យផ្សេងៗ ដែលប៉ះពាល់ធ្ងន់ធ្ងរដល់ដំណើរការនៃស្ថានីយរបស់ខ្លួន។

ប្រការ១០...

ម្ចាស់ស្ថានីយ ត្រូវជូនដំណឹងជាលាយលក្ខណ៍អក្សរ មកអគ្គនាយកដ្ឋានប្រេងកាត នៃក្រសួងរ៉ែនិងថាមពលរយៈពេល១ (មួយ) ខែយ៉ាងតិចមុនថ្ងៃដែលខ្លួនបញ្ឈប់ដំណើរការស្ថានីយជាស្ថាពរ។

ប្រការ១១...

ប្រកាសនេះមានរយៈពេលសុពលភាពស្របតាមរយៈពេលសុពលភាព នៃលិខិតដំណើរការស្ថានីយ លេខ០២០៤.១៨.រ៉ូ.ល២.....ចុះថ្ងៃទី.១៣.....ខែ.តុលា.....ឆ្នាំ២០២០.....របស់ក្រសួងរ៉ែនិងថាមពលនិងអាចពន្យារបន្តបានស្របតាមលិខិតអនុញ្ញាតនេះនិងបទប្បញ្ញត្តិជាធរមាន។

ប្រការ១២...

ក្នុងករណីស្ថានីយនេះ ផ្អាកដំណើរការជាប់ៗគ្នាក្នុងរយៈពេល១២ (ដប់ពីរ) ខែឬប្រព្រឹត្តល្មើសច្បាប់ឬល្មើសធ្ងន់ធ្ងរនឹងប្រការណាមួយខាងលើនោះលិខិតអនុញ្ញាតដំណើរការស្ថានីយលេខ០២០៤.១៨.រ៉ូ.ល២ ចុះថ្ងៃទី.១៣.....ខែ.តុលា.....ឆ្នាំ២០២០....នឹងត្រូវដកហូតដោយគ្មានលក្ខខណ្ឌឡើយ។

ប្រការ១៣...

នាយកខុទ្ទកាល័យ អគ្គនាយកនៃអគ្គនាយកដ្ឋានកិច្ចការទូទៅ អគ្គនាយកនៃអគ្គនាយកដ្ឋានប្រេងកាត អគ្គាធិការ ប្រធានមន្ទីររ៉ែនិងថាមពលខេត្តកំពង់ស្ពឺ និងម្ចាស់ស្ថានីយត្រូវទទួលបន្ទុកអនុវត្តប្រកាសនេះតាមភារកិច្ចរៀងៗខ្លួនចាប់ពីថ្ងៃចុះហត្ថលេខានេះតទៅ។

ថ្ងៃ៤ រោچ ១០ រោچ ខែ ភាទ្រ ឆ្នាំ ជូត ទោស័ក ព.ស.២៥៦៤
ធ្វើនៅរាជធានីភ្នំពេញ ថ្ងៃទី.១៣.....ខែ.តុលា.....ឆ្នាំ២០២០.

រដ្ឋមន្ត្រីក្រសួងរ៉ែនិងថាមពល

ស៊ីម រ៉ាស្មី

<u>កន្លែងទទួល:</u>
-ទីស្តីការគណៈរដ្ឋមន្ត្រី
-ក្រសួងសេដ្ឋកិច្ចនិងហិរញ្ញវត្ថុ
-ខុទ្ទកាល័យសម្តេចអគ្គមហាសេនាបតីតេជោនាយករដ្ឋមន្ត្រី
-សាលាខេត្តកំពង់ស្ពឺ
-ដូចប្រការ១៣
-រាជកិច្ច
-ឯកសារកាលប្បវត្តិ

ព្រះរាជាណាចក្រកម្ពុជា
ជាតិ សាសនា ព្រះមហាក្សត្រ
Kingdom of Cambodia
Nation Religion King

ក្រសួងរ៉ែ និងថាមពល
Ministry of Mines and Energy
លេខ: ០២០៤.១៤.អ(ឃក.ឃក

ប្រកាស
ស្តីពី
លក្ខខណ្ឌនៃលិខិតអនុញ្ញាតដំណើរការស្ថានីយប្រេងឥន្ធនៈ
លេខ ០២០៤.១៤.អ(ឃក.លអ ចុះថ្ងៃទី ១៣ ខែ កក្កដា ឆ្នាំ ២០២០

រដ្ឋមន្ត្រីក្រសួងរ៉ែនិងថាមពល

- បានឃើញរដ្ឋធម្មនុញ្ញនៃព្រះរាជាណាចក្រកម្ពុជា
- បានឃើញព្រះរាជក្រឹត្យលេខ នស/រកត/០៩១៨/៩២៥ ចុះថ្ងៃទី០៦ ខែកញ្ញា ឆ្នាំ២០១៨ ស្តីពីការតែងតាំងរាជរដ្ឋាភិបាលនៃព្រះរាជាណាចក្រកម្ពុជា
- បានឃើញព្រះរាជក្រមលេខ នស/រកម/០៦១៨/០១២ ចុះថ្ងៃទី២៨ ខែមិថុនា ឆ្នាំ២០១៨ ដែលប្រកាសឱ្យប្រើច្បាប់ស្តីពីការរៀបចំនិងការប្រព្រឹត្តទៅនៃគណៈរដ្ឋមន្ត្រី
- បានឃើញព្រះរាជក្រមលេខ នស/រកម/១២១៣/០១៧ ចុះថ្ងៃទី០៩ ខែធ្នូ ឆ្នាំ២០១៣ ដែលប្រកាសឱ្យប្រើច្បាប់ស្តីពីការបង្កើតក្រសួងរ៉ែនិងថាមពល
- បានឃើញព្រះរាជក្រមលេខ នស/រកម/០៧១៩/០០៦ ចុះថ្ងៃទី១២ ខែកក្កដា ឆ្នាំ២០១៩ ដែលប្រកាសឱ្យប្រើច្បាប់ស្តីពីការគ្រប់គ្រងប្រេងកាត និងផលិតផលប្រេងកាត
- បានឃើញអនុក្រឹត្យលេខ១៣៧អនក្រ.បកចុះថ្ងៃទី៣១ ខែតុលា ឆ្នាំ២០១៨ ស្តីពីការរៀបចំនិងការប្រព្រឹត្តទៅរបស់ក្រសួងរ៉ែនិងថាមពល
- បានឃើញប្រកាសរួមលេខ ១៤៥១សហវ.ប្រក ចុះថ្ងៃទី០៣ ខែវិច្ឆិកា ឆ្នាំ២០១៥ របស់ក្រសួងរ៉ែនិងថាមពល និងក្រសួងសេដ្ឋកិច្ចនិងហិរញ្ញវត្ថុ ស្តីពីការផ្តល់សេវាសាធារណៈនិងការពិន័យអន្តរការណ៍ជាប្រាក់
- បានឃើញប្រកាសរួមលេខ ១២៨សហវ.ប្រកចុះថ្ងៃទី០៣ ខែកុម្ភៈ ឆ្នាំ២០១៧ របស់ក្រសួងរ៉ែនិងថាមពល និងក្រសួងសេដ្ឋកិច្ច និងហិរញ្ញវត្ថុស្តីពីការកែសម្រួលតារាងឧបសម្ព័ន្ធភ្ជាប់នឹងប្រកាសរួមលេខ១៤៥១សហវ.ប្រក ចុះថ្ងៃទី០៣ ខែវិច្ឆិកា ឆ្នាំ២០១៥ ស្តីពីការផ្តល់សេវាសាធារណៈនិងការពិន័យអន្តរការណ៍ជាប្រាក់ដោយក្រសួងរ៉ែនិងថាមពល

លេខ ៧៩-៨៩ ផ្លូវប៉ាស្ទ័រ (៥១) សង្កាត់ផ្សារថ្មី៣ ខណ្ឌដូនពេញ រាជធានីភ្នំពេញ ទូរស័ព្ទ (៨៥៥) ២៣ ២១៩ ៥៧៤ ទូរសារ (៨៥៥) ២៣ ២១៩ ៥៨៤
#79-89, Pasteur Street(51), Sangkat Phsar Thmey3, Khan Daun Penh, Phnom Penh. Tel: (855) 23 219 574 Fax: (855) 23 219 584 www.mme.gov.kh info@mme.gov.kh

- បានឃើញប្រកាសលេខ០១៤១ រថ.អប្រក.ប្រក ចុះថ្ងៃទី១៦ ខែឧសភា ឆ្នាំ២០១៨ ស្តីពីនីតិវិធីនៃការគ្រប់គ្រងបច្ចេកទេសសុវត្ថិភាពស្ថានីយប្រេងឥន្ធនៈ ឧស្ម័នឥន្ធនៈ និងស្ថានីយរួមប្រេងនិងឧស្ម័នឥន្ធនៈ របស់ក្រសួងរ៉ែនិងថាមពល
- បានឃើញសារាចរលេខ០១៤០រថ.អប្រក.សរច ចុះថ្ងៃទី១៦ ខែឧសភា ឆ្នាំ២០១៨ ស្តីពីសុវត្ថិភាពសម្រាប់រៀបចំស្ថានីយប្រេងឥន្ធនៈឧស្ម័នឥន្ធនៈ និងស្ថានីយរួមប្រេងនិងឧស្ម័នឥន្ធនៈ របស់ក្រសួងរ៉ែនិងថាមពល
- បានឃើញសំណើ ចុះថ្ងៃទី០៤ ខែវិច្ឆិកា ឆ្នាំ២០១៩ របស់លោកស្រី **មុជ លក្ខិណា**
- យោងតាមតម្រូវការចាំបាច់របស់ក្រសួងរ៉ែនិងថាមពល

សម្រេច

ប្រការ១...

ប្រកាសនេះ មានគោលបំណងកំណត់លក្ខខណ្ឌ ក្នុងការផ្តល់លិខិតអនុញ្ញាតដំណើរការស្ថានីយប្រេងឥន្ធនៈយីហោ **TOTAL ទួលទំពូង** ស្ថិតនៅផ្លូវលេខ៤៣០ កែងនឹងផ្លូវលេខ៤៣២ សង្កាត់ទួលទំពូងទី២ ខណ្ឌចំការមន រាជធានីភ្នំពេញ របស់លោកស្រី **មុជ លក្ខិណា (ម្ចាស់ស្ថានីយ)**។

ប្រការ២...

ម្ចាស់ស្ថានីយត្រូវតាំងបង្ហាញលិខិតអនុញ្ញាតដំណើរការស្ថានីយនៅទីតាំងដែលងាយមើលឃើញក្នុងស្ថានីយរបស់ខ្លួន។

ប្រការ៣...

ម្ចាស់ស្ថានីយត្រូវគោរព និងអនុវត្តតាមប្រកាសលេខ០១៤១រថ.អប្រក.ប្រកចុះថ្ងៃទី១៦ ខែឧសភា ឆ្នាំ២០១៨ស្តីពីនីតិវិធី នៃការគ្រប់គ្រងបច្ចេកទេសសុវត្ថិភាពស្ថានីយប្រេងឥន្ធនៈ ស្ថានីយឧស្ម័នឥន្ធនៈ និងស្ថានីយរួមប្រេង និងឧស្ម័នឥន្ធនៈ របស់ក្រសួងរ៉ែ និងថាមពលដោយត្រូវបំពេញបន្ថែមនូវឯកសារដូចខាងក្រោមក្នុងរយៈពេលមួយឆ្នាំ ចាប់ពីកាលបរិច្ឆេទនៃប្រកាសនេះ៖

១. លិខិតអនុញ្ញាតទីតាំងពីអាជ្ញាធរដែនដី

២. លិខិតអនុញ្ញាតសាងសង់ពីក្រសួងរៀបចំដែនដី នគរូបនីយកម្ម និងសំណង់។

ប្រការ៤...

ម្ចាស់ស្ថានីយត្រូវគោរព និងអនុវត្តតាមសារាចរលេខ០១៤០ រថ.អប្រក.សរចចុះថ្ងៃទី១៦ ខែឧសភា ឆ្នាំ២០១៨ ស្តីពីសុវត្ថិភាពសម្រាប់ការរៀបចំស្ថានីយប្រេងឥន្ធនៈ ស្ថានីយឧស្ម័នឥន្ធនៈ និងស្ថានីយរួមប្រេង និងឧស្ម័នឥន្ធនៈ របស់ក្រសួងរ៉ែនិងថាមពលដោយត្រូវធ្វើការកែសម្រួលស្ថានីយរបស់ខ្លួនតាមសារាចរខាងលើឱ្យចប់ជាស្ថាពរក្នុងរយៈពេលមួយឆ្នាំ ចាប់ពីកាលបរិច្ឆេទនៃប្រកាសនេះ នូវចំណុចបច្ចេកទេស ដូចខាងក្រោម៖

១. ទូចាក់ប្រេងឥន្ធនៈត្រូវស្ថិតនៅចម្ងាយអប្បបរមា ៦ម៉ែត្រ ពីព្រំដីស្ថានីយ
២. កបំពង់ទទួលប្រេងឥន្ធនៈត្រូវស្ថិតនៅចម្ងាយអប្បបរមា ៣ម៉ែត្រពីព្រំដីស្ថានីយ
៣. បំពង់ខ្យល់ត្រូវស្ថិតនៅចម្ងាយអប្បបរមា ២ម៉ែត្រពីព្រំដីស្ថានីយ
៤. អាងពោងប្រេងឥន្ធនៈត្រូវស្ថិតនៅចម្ងាយអប្បបរមា ៦ម៉ែត្រពីលំនៅដ្ឋាន។

ប្រការ៥...

ម្ចាស់ស្ថានីយត្រូវគោរព តាមសេចក្តីណែនាំរបស់ក្រសួងរ៉ែ និងថាមពលក្នុងការដាក់វិធានការបទប្បញ្ញត្តិផ្សេងៗ និងត្រូវគោរពតាមច្បាប់ និងលិខិតបទដ្ឋានគតិយុត្តផ្សេងទៀតជាធរមាន។

ប្រការ៦...

ម្ចាស់ស្ថានីយត្រូវធ្វើសេចក្តីជូនដំណឹងជាលាយលក្ខណ៍អក្សរ មកក្រសួងរ៉ែ និងថាមពលមុនប្រគល់សិទ្ធិឱ្យអ្នកដទៃទៀតគ្រប់គ្រងស្ថានីយជំនួសខ្លួន ប៉ុន្តែត្រូវទទួលខុសត្រូវលើគ្រប់សកម្មភាព នៃកិច្ចប្រតិបត្តិការស្ថានីយនេះ។

ប្រការ៧...

ម្ចាស់ស្ថានីយត្រូវផ្តល់ឱ្យបានត្រឹមត្រូវ នូវទិន្នន័យបរិមាណប្រេងឥន្ធនៈ ដែលបានលក់ជាប្រចាំត្រីមាសនៅក្នុងសប្តាហ៍ទី១ នៃត្រីមាសបន្ទាប់ និងប្រចាំឆ្នាំនៅសប្តាហ៍ទី១ នៃឆ្នាំបន្ទាប់មកអគ្គនាយកដ្ឋានប្រេងកាតនៃក្រសួងរ៉ែ និងថាមពល។

ប្រការ៨...

ម្ចាស់ស្ថានីយត្រូវសហការជាមួយមន្ត្រីមានសមត្ថកិច្ចរបស់ក្រសួងរ៉ែ និងថាមពលក្នុងគោលបំណងអនុវត្តការចុះធ្វើអធិការកិច្ចដើម្បីឱ្យការគ្រប់គ្រងស្ថានីយឱ្យមានប្រសិទ្ធិភាពខ្ពស់។

ប្រការ៩...

ម្ចាស់ស្ថានីយត្រូវរាយការណ៍មកអគ្គនាយកដ្ឋានប្រេងកាត ឱ្យបានឆាប់រហ័សតាមដែលអាចធ្វើបានអំពីហានិភ័យផ្សេងៗ ដែលប៉ះពាល់ធ្ងន់ធ្ងរដល់ដំណើរការនៃស្ថានីយរបស់ខ្លួន។

ប្រការ១០...

ម្ចាស់ស្ថានីយ ត្រូវជូនដំណឹងជាលាយលក្ខណ៍អក្សរ មកអគ្គនាយកដ្ឋានប្រេងកាត នៃក្រសួងរ៉ែ និងថាមពលរយៈពេល១ (មួយ) ខែយ៉ាងតិចមុនថ្ងៃដែលខ្លួនបញ្ឈប់ដំណើរការស្ថានីយជាស្ថាពរ។

ប្រការ១១...

ប្រកាសនេះមានរយៈពេលសុពលភាពស្របតាមរយៈពេលសុពលភាព នៃលិខិតដំណើរការស្នានីយ លេខ០២០៤.១៨.ផ.ប្រភ.លអ.....ចុះថ្ងៃទី..១៣.....ខែ.កក្កដា.....ឆ្នាំ២០២០.....របស់ក្រសួងរ៉ែនិងថាមពលនិងអាចពន្យារបន្តបានស្របតាមលិខិតអនុញ្ញាតនេះនិងបទប្បញ្ញត្តិជាធរមាន។

ប្រការ១២...

ក្នុងករណីស្នានីយនេះ ផ្អាកដំណើរការជាប់ៗគ្នាក្នុងរយៈពេល១២ (ដប់ពីរ) ខែឬប្រព្រឹត្តល្មើសច្បាប់ឬល្មើសធ្ងន់ធ្ងរនឹងប្រការណាមួយខាងលើនោះលិខិតអនុញ្ញាតដំណើរការស្នានីយលេខ០២០៤.១៨.ផ.ប្រភ.លអ ចុះថ្ងៃទី.១៣.....ខែ.កក្កដា.....ឆ្នាំ២០២០...នឹងត្រូវដកហូតដោយគ្មានលក្ខខណ្ឌឡើយ។

ប្រការ១៣...

នាយកខុទ្ទកាល័យ អគ្គនាយកនៃអគ្គនាយកដ្ឋានកិច្ចការទូទៅ អគ្គនាយកនៃអគ្គនាយកដ្ឋានប្រេងកាត អគ្គាធិការ ប្រធានមន្ទីររ៉ែនិងថាមពលរាជធានីភ្នំពេញ និងម្ចាស់ស្នានីយត្រូវទទួលបន្ទុកអនុវត្តប្រកាសនេះតាមភារកិច្ចរៀងៗខ្លួនចាប់ពីថ្ងៃចុះហត្ថលេខានេះតទៅ។

ថ្ងៃចន្ទ....៥រោច....ខែមាឃ....ឆ្នាំជូត ទោស័ក....ព.ស.២៥៦៤
ធ្វើនៅរាជធានីភ្នំពេញ ថ្ងៃទី..១៣.....ខែ.កក្កដា.....ឆ្នាំ២០២០.

រដ្ឋមន្ត្រីក្រសួងរ៉ែនិងថាមពល

ស៊ុយ រិទ្ធ

<u>កន្លែងទទួល:</u>
-ទីស្តីការគណៈរដ្ឋមន្ត្រី
-ក្រសួងសេដ្ឋកិច្ចនិងហិរញ្ញវត្ថុ
-ខុទ្ទកាល័យសម្តេចអគ្គមហាសេនាបតីតេជោនាយករដ្ឋមន្ត្រី
-សាលារាជធានីភ្នំពេញ
-ដូចប្រការ១៣
-រាជកិច្ច
-ឯកសារកាលប្បវត្តិ

សូមរក្សាសិទ្ធិនិងបោះពុម្ពដោយនាយកដ្ឋានរាជកិច្ច នៃ
អគ្គនាយកដ្ឋានរាជកិច្ចនិងតម្កល់ឯកសារជាតិ
ទីស្តីការគណៈរដ្ឋមន្ត្រី