

ក
មាតិកា

I- ព្រះរាជខុទ្ទកាល័យព្រះមហាក្សត្រ

១- ព្រះរាជក្រឹត្យ

- ១៧-០២-២០០៩ - ព្រះរាជក្រឹត្យ នស/រកត/០២០៩/១៧៨ ស្តីពី ការតែងតាំង លោកជំទាវ **ខែន កែវហឿន ស៊ីសុដា** ជាឧត្តមប្រឹក្សាផ្ទាល់ ព្រះមហាក្សត្រ នៃព្រះរាជាណាចក្រកម្ពុជាបន្ថែមលើមុខងារបច្ចុប្បន្ន ៩៦២១

- ១៥-០២-២០០៩ - ព្រះរាជក្រឹត្យ នស/រកត/១២០៩/១១៦៣ ស្តីពី ការផ្តល់សញ្ជាតិខ្មែរ តាមសញ្ជាតិប្រពៃណីយកម្ម ដល់លោក **ចារ្យ ហ្សេនឌីង (ZHAO ZHEN QING)** ជនជាតិចិន សញ្ជាតិកាណាដា កើតនៅ **ក្រុងធានជីង(Tianjin)** សាធារណរដ្ឋប្រជាមានិតចិន ៩៦២២

- ១៥-០២-២០០៩ - ព្រះរាជក្រឹត្យ នស/រកត/១២០៩/១១៦៤ ស្តីពី ការផ្តល់សញ្ជាតិខ្មែរ តាមសញ្ជាតិប្រពៃណីយកម្ម ដល់លោក **ជិន ដាវីស (JIN DAVIS)** ជនជាតិចិន សញ្ជាតិកាណាដា កើតនៅខេត្តរ៉ូនាង សាធារណរដ្ឋប្រជាមានិតចិនដោយប្តូរឈ្មោះជា **ជិន សុវណ្ណ (JIN SOVANN)** ៩៦២៣

- ១៥-០២-២០០៩ - ព្រះរាជក្រឹត្យ នស/រកត/១២០៩/១១៦៥ ស្តីពី ការផ្តល់សញ្ជាតិខ្មែរ តាមសញ្ជាតិប្រពៃណីយកម្ម ដល់លោក **លី ស៊ូយ៉ុង (LEE SOO YOUNG)** ជនជាតិកូរ៉េ សញ្ជាតិកូរ៉េ កើតនៅ ក្រុង GEON GU សាធារណរដ្ឋកូរ៉េ ដោយប្តូរឈ្មោះជា **ស្រី ជ័យសែន (SREY CHEY SEN)** ៩៦២៤

- ១៨-០២-២០០៩ - ព្រះរាជក្រឹត្យ នស/រកត/១២០៩/១១៦៧ ស្តីពីការតែងតាំងឯកឧត្តមចំនួន០៤រូប ជាទីប្រឹក្សា សម្តេចអគ្គមហាសេនាបតី **ហេង សំរិន** ប្រធានរដ្ឋសភាសីតិកាលទី ៤ មានឋានៈស្មើ រដ្ឋលេខាធិការ និង ស្មើអនុរដ្ឋលេខាធិការ ៩៦២៥

- ១៨-០២-២០០៩ - ព្រះរាជក្រឹត្យ នស/រកត/១២០៩/១១៦៨ ស្តីពី ការប្រោសព្រះរាជទាន នូវគ្រឿងឥស្សរិយយសតាមលំដាប់ថ្នាក់ ចំពោះឯកឧត្តម,លោកឧកញ៉ា,លោកជំទាវ និង អស់លោក ចំនួន ២១ រូប ៩៦២៦

- ១៨-១២-២០០៩ - ព្រះរាជក្រឹត្យ នស/រកត/១២០៩/១១៦៩ ស្តីពីការប្រោសព្រះរាជទាន នូវគ្រឿង
ឥស្សរិយយស តាមលំដាប់ថ្នាក់ ចំពោះឯកឧត្តម.លោកជំទាវ និង អស់លោក
ចំនួន ៧៥ រូប ៩៦២៧
- ១៨-១២-២០០៩ - ព្រះរាជក្រឹត្យ នស/រកត/១២០៩/១១៧០ ស្តីពី ការប្រោសព្រះរាជទាន នូវ
គ្រឿងឥស្សរិយយស ព្រះរាជាណាចក្រកម្ពុជា តាមលំដាប់ថ្នាក់ ចំពោះអស់លោក ៩៦៣០
ចំនួន ២៥ រូប

II. រាជរដ្ឋាភិបាល

អនុក្រឹត្យ

សូមអភ័យទោស

- ដោយមានកំហុសផ្នែកបច្ចេកទេស ក្នុងការចុះផ្សាយអនុក្រឹត្យលេខ ១៣២ អនក្រ.បក ចុះថ្ងៃទី ១៩ ខែ សីហា
ឆ្នាំ ២០០៩ ចេញផ្សាយក្នុងរាជកិច្ចលេខ ៦៤ ចុះថ្ងៃទី៣១ ខែសីហា ឆ្នាំ ២០០៩ ។
- យើងខ្ញុំសូមចុះផ្សាយនូវអនុក្រឹត្យខាងលើក្នុងរាជកិច្ចលេខ៩៥ ចុះថ្ងៃទី២៧ ខែធ្នូ ឆ្នាំ២០០៩ ទាំងស្រុងឡើងវិញ ។

សូមអរគុណ!

- ១៩-៨-២០០៩ - អនុក្រឹត្យលេខ ១៣២ អនក្រ.បក ស្តីពីការធ្វើអនុបយោគដីព្រៃបម្រុងទុកអចិន្ត្រៃយ៍
របស់រដ្ឋ សម្រាប់ សម្បទានដីសង្គមកិច្ច ស្ថិតនៅឃុំរំដោះស្រែ ស្រុកជាំក្សាន
ខេត្តព្រះវិហារ ៩៦៣១
- ១៤-១២-២០០៩ - អនុក្រឹត្យលេខ ២១៦ អនក្រ.បក ស្តីពី តួនាទី ភារកិច្ច និងទំនាក់ទំនងការងាររបស់
ក្រុមប្រឹក្សា គណៈអភិបាលក្រុង និង ក្រុមប្រឹក្សា គណៈអភិបាលស្រុក ៩៦៣៦
- ១៤-១២-២០០៩ - អនុក្រឹត្យលេខ ២១៧ អនក្រ.បក ស្តីពី ការបង្កើត ការរៀបចំ និងការប្រព្រឹត្តទៅ
នៃ គណៈកម្មា ធិការសម្របសម្រួលបច្ចេកទេសក្រុមប្រឹក្សារាជធានីភ្នំពេញ និង
គណៈកម្មាធិការសម្របសម្រួល បច្ចេកទេសក្រុមប្រឹក្សាខណ្ឌ នៃរាជធានីភ្នំពេញ ៩៧០៨

គ

- ១៨-១២-២០០៩ - អនុក្រឹត្យលេខ ១៧៥៦ អនក្រ.តត ស្តីពី ការជូនមេដាយស្ថាបនាជាតិ ជូននាយ
នគរបាលជាតិជាន់ខ្ពស់ ៩៧២១
- ១៨-១២-២០០៩ - អនុក្រឹត្យលេខ ១៧៥៧ អនក្រ.តត ស្តីពី ការផ្ទេរបញ្ចូលទៅក្នុងក្របខ័ណ្ឌ មន្ត្រី
រាជការ ក្រសួងកិច្ចការនារី ជូនមន្ត្រីរាជការចំនួន ២ រូប ៩៧២២
- ១៨-១២-២០០៩ - អនុក្រឹត្យលេខ ១៧៥៨ អនក្រ.តត ស្តីពី ការប្រគល់ភារកិច្ចជូនមន្ត្រីរាជការ
នៃក្រសួងទេសចរណ៍ ៩៧២៣
- ១៨-១២-២០០៩ - អនុក្រឹត្យលេខ ១៧៥៩ អនក្រ.តត ស្តីពី ការជូន **មេដាយសហមេត្រី** ថ្នាក់
ធិបតី ជូនលោកស្រី **Helena Ahola** ៩៧២៤
- ១៨-១២-២០០៩ - អនុក្រឹត្យលេខ ១៧៦០ អនក្រ.តត ស្តីពី ការជូន **មេដាយមុនីសារាត៍ណូ** ថ្នាក់
ធិបតី ជូនលោក **ស៊ុន គីមលី (Mr. SUN KIMLY)** ៩៧២៥
- ១៨-១២-២០០៩ - អនុក្រឹត្យលេខ ១៧៦១ អនក្រ.តត ស្តីពីការជូន **មេដាយស្ថាបនាជាតិ** ជូននាយ
ទាហាន និង មន្ត្រីរាជការ ចំនួន ០៨ រូប ៩៧២៦
- ១៨-១២-២០០៩ - អនុក្រឹត្យលេខ ១៧៦២ អនក្រ.តត ស្តីពី ការជូន **មេដាយស្ថាបនាជាតិ** ចំនួន
០១ គ្រឿង ជូនអង្គការ **Room to Read Cambodia** ៩៧២៧
- ១៨-១២-២០០៩ - អនុក្រឹត្យលេខ ១៧៦៣ អនក្រ.តត ស្តីពី ការជូន **មេដាយស្ថាបនាជាតិ** ចំនួន
០១ គ្រឿង ជូនអង្គការ **MASAO HOSONO** ៩៧២៨
- ១៨-១២-២០០៩ - អនុក្រឹត្យលេខ ១៧៦៤ អនក្រ.តត ស្តីពី ការជូន **មេដាយស្ថាបនាជាតិ** ចំនួន
០៣ គ្រឿង ជូនអង្គការ សមាគម និង ក្រុមហ៊ុន ៩៧២៩

III_ ការងារបណ្តាញក្រសួង

ទិស្តីការរដ្ឋមន្ត្រីក្រសួងកសិកម្ម រុក្ខាប្រមាញ់ និង នេសាទ

- ១១-១២-២០០៩ - ប្រកាសលេខ ៦០២ កសក.ប្រក ស្តីពី ការដាក់ឱ្យប្រើប្រាស់នូវបទបញ្ជាផ្ទៃក្នុងគំរូ
របស់បុរេសហគមន៍ កសិកម្ម ៩៧៣០
- ១៥-១២-២០០៩ - ប្រកាសលេខ ៦០៥ កសក.ប្រក ស្តីពី ការបង្កើត និង ការគ្រប់គ្រងតំបន់ព្រៃ



ព្រះរាជក្រឹត្យ

នស/រកត/០២០៩/១៧៤

យើង

**ព្រះករុណាព្រះបាទសម្តេចព្រះបរមនាថ នរោត្តម សីហមុនី
សមានភូមិជាតិសាសនា រក្ខតទក្សិយា ខេមរារដ្ឋរាស្ត្រ ពុទ្ធិន្ទ្រាធរាមហាក្សត្រ
ខេមរាជនា សមូហោភាស កម្ពុជឯករាជរដ្ឋបូរណសន្តិ សុភមង្គលា សិរីវិបុលា
ខេមរាស្រីពិរាស្ត្រ ព្រះចៅក្រុងកម្ពុជាធិបតី**

តែងតាំង

លោកជំទាវ ទេត កែមាលី ស៊ីសុដា

ជា

**ឧត្តមប្រឹក្សាផ្ទាល់
ព្រះមហាក្សត្រ នៃព្រះរាជាណាចក្រកម្ពុជា
បន្ថែមលើមុខងារបច្ចុប្បន្ន**

ន សីហមុនី

ព.ល. ០៩០២. ១៤១
បានប្រឆាំងព្រះរាជលញ្ឆករហើយ
ធ្វើនៅថ្ងៃទី ១៧ ខែ កុម្ភៈ ឆ្នាំ ២០០៩

នរោត្តម សីហមុនី

បានប្រឆាំងព្រះរាជលញ្ឆករហើយ

ព.ល. ០៩០២. ១៤១
រាជធានីភ្នំពេញ, ថ្ងៃទី ១៧ ខែ កុម្ភៈ ឆ្នាំ ២០០៩
នាយករដ្ឋមន្ត្រី
ដើម្បីចុះហត្ថលេខា និង ធ្វើការប្រកាស
ព្រះបរមរាជវាំង
គង់ សំអុយ



ព្រះរាជក្រឹត្យ

យើង

នស/រកត/១២០៩/១១៤៧

ព្រះករុណាព្រះបាទសម្តេចព្រះបរមនាថ នរោត្តម សីហមុនី
សមានភូមិជាតិសាសនា រក្ខតខត្តិយា ខេមរារដ្ឋរាស្ត្រ ពុទ្ធិន្ទ្រាធរាមហាក្សត្រ
ខេមរាជនា សមូហោភាស កម្ពុជឯករាជរដ្ឋបូរណសន្តិ សុភមង្គលា សិរីវិបុលា
ខេមរាស្រីពិរាស្ត្រ ព្រះចៅក្រុងកម្ពុជាធិបតី

- បានទ្រង់យល់រដ្ឋធម្មនុញ្ញ នៃព្រះរាជាណាចក្រកម្ពុជា
- បានទ្រង់យល់ព្រះរាជក្រឹត្យ លេខ នស / រកត / ០៩០៨ / ១០៥៥ ចុះថ្ងៃទី ២៥ ខែ កញ្ញា ឆ្នាំ ២០០៨ ស្តីពីការតែងតាំងរាជរដ្ឋាភិបាល នៃព្រះរាជាណាចក្រកម្ពុជា
- បានទ្រង់យល់ព្រះរាជក្រម លេខ ០២/នស/៩៤ ចុះថ្ងៃទី ២០ ខែ កក្កដា ឆ្នាំ ១៩៩៤ ដែលប្រកាសអោយប្រើច្បាប់ស្តីពីការរៀបចំ និងការប្រព្រឹត្តទៅនៃគណៈរដ្ឋមន្ត្រី
- បានទ្រង់យល់ព្រះរាជក្រម លេខ នស/រកម/១០៩៦/៣០ ចុះថ្ងៃទី ០៩ ខែ តុលា ឆ្នាំ ១៩៩៦ ដែលប្រកាសអោយប្រើច្បាប់ ស្តីពីសញ្ជាតិ
- បានទ្រង់យល់សេចក្តីក្រាបបង្គំទូលថ្វាយ របស់សម្តេចអគ្គមហាសេនាបតីតេជោ ហ៊ុន សែន នាយករដ្ឋមន្ត្រី នៃព្រះរាជាណាចក្រកម្ពុជា

ត្រាស់បង្គាប់

- មាត្រា ១ :** ផ្តល់សញ្ជាតិខ្មែរ តាមសញ្ជាតិបន្តនិយមន័យដល់លោក **ចាវ ហ្សេនឌីង** (ZHAO ZHEN QING) ជនជាតិចិន សញ្ជាតិកាណាដា កើតថ្ងៃទី ១០ ខែ កញ្ញា ឆ្នាំ ១៩៦០ នៅក្រុងបានជីង (Tianjin) សាធារណរដ្ឋប្រជាមានិតចិន ។
- មាត្រា ២ :** សម្តេចអគ្គមហាសេនាបតីតេជោ ហ៊ុន សែន នាយករដ្ឋមន្ត្រី នៃព្រះរាជាណាចក្រកម្ពុជា ត្រូវអនុវត្តអោយបានសម្រេច នូវព្រះរាជក្រឹត្យនេះ ។
- មាត្រា ៣ :** ព្រះរាជក្រឹត្យនេះ ចូលជាធរមាន ចាប់ពីថ្ងៃច្បាយព្រះហស្តលេខនេះ តទៅ ។

ព្រះហស្តលេខា និងព្រះរាជលញ្ឆករ
នរោត្តម សីហមុនី

ពស. ០៩១២. ១១៤៧

លេខ: ១០៨៥២.ល

ធ្វើនៅព្រះបរមរាជវាំង រាជធានីភ្នំពេញ, ថ្ងៃទី ១៥ ខែ ធ្នូ ឆ្នាំ ២០០៩

ដើម្បីចម្លងចែក
រាជធានីភ្នំពេញ, ថ្ងៃទី ១៥ ខែ ធ្នូ ឆ្នាំ ២០០៩
អគ្គលេខាធិការអង្គការរាជរដ្ឋាភិបាល



ជិន គីន កេន



ព្រះរាជក្រឹត្យ

នស/រកត/១២០៩/១១៤៤

យើង

ព្រះករុណាព្រះបាទសម្តេចព្រះបរមនាថ នរោត្តម សីហមុនី
សមានភូមិជាតិសាសនា រក្ខតខត្តិយា ខេមរារដ្ឋរាស្ត្រ ពុទ្ធិន្ទ្រាធរាមហាក្សត្រ
ខេមរាជនា សមូហោភាស កម្ពុជឯករាជរដ្ឋបូរណសន្តិ សុភមង្គលា សិរីវិបុលា
ខេមរាស្រីពិរាស្ត្រ ព្រះចៅក្រុងកម្ពុជាធិបតី

- បានទ្រង់យល់រដ្ឋធម្មនុញ្ញ នៃព្រះរាជាណាចក្រកម្ពុជា
- បានទ្រង់យល់ព្រះរាជក្រឹត្យ លេខ នស / រកត / ០៩០៨ / ១០៥៥ ចុះថ្ងៃទី ២៥ ខែ កញ្ញា ឆ្នាំ ២០០៨ ស្តីពីការតែងតាំងរាជរដ្ឋាភិបាល នៃព្រះរាជាណាចក្រកម្ពុជា
- បានទ្រង់យល់ព្រះរាជក្រម លេខ ០២/នស/៩៤ ចុះថ្ងៃទី ២០ ខែ កក្កដា ឆ្នាំ ១៩៩៤ ដែលប្រកាសអោយប្រើច្បាប់ស្តីពីការរៀបចំ និងការប្រព្រឹត្តទៅនៃគណៈរដ្ឋមន្ត្រី
- បានទ្រង់យល់ព្រះរាជក្រម លេខ នស/រកម/១០៩៦/៣០ ចុះថ្ងៃទី ០៩ ខែ តុលា ឆ្នាំ ១៩៩៦ ដែលប្រកាសអោយប្រើច្បាប់ ស្តីពីសញ្ជាតិ
- បានទ្រង់យល់សេចក្តីក្រាបបង្គំទូលថ្វាយ របស់សម្តេចអគ្គមហាសេនាបតីតេជោ ហ៊ុន សែន នាយករដ្ឋមន្ត្រី នៃព្រះរាជាណាចក្រកម្ពុជា

ត្រាស់បង្គាប់

- មាត្រា ១ :** ផ្តល់សញ្ជាតិខ្មែរ តាមសញ្ជាតិកម្មនីយកម្មដល់លោក **ជិន ដាវីស (JIN DAVIS)** ជនជាតិចិន សញ្ជាតិកាណាដា កើតថ្ងៃទី ០៨ ខែ ឧសភា ឆ្នាំ ១៩៦៦ នៅខេត្តរៀងរាង សាធារណរដ្ឋប្រជាមានិតចិន ដោយប្តូរឈ្មោះជា **ជិន សុវណ្ណ (JIN SOVANN)** ។
- មាត្រា ២ :** សម្តេចអគ្គមហាសេនាបតីតេជោ ហ៊ុន សែន នាយករដ្ឋមន្ត្រី នៃព្រះរាជាណាចក្រកម្ពុជា ត្រូវអនុវត្តអោយបានសម្រេច នូវព្រះរាជក្រឹត្យនេះ ។
- មាត្រា ៣ :** ព្រះរាជក្រឹត្យនេះ ចូលជាធរមាន ចាប់ពីថ្ងៃច្បាយព្រះហស្តលេខនេះ តទៅ ។

ព.រ.ល. ០៩១៧. ១១៤៤

ព្រះហស្តលេខា និងព្រះរាជលញ្ឆករ
នរោត្តម សីហមុនី

លេខ: ១០៤១ ច.ស

ធ្វើនៅព្រះបរមរាជវាំង រាជធានីភ្នំពេញ, ថ្ងៃទី ១៥ ខែ ធ្នូ ឆ្នាំ ២០០៩

ធ្វើប្រមូលចែក
 រាជធានីភ្នំពេញ, ថ្ងៃទី ១៥ ខែ ធ្នូ ឆ្នាំ ២០០៩
 អគ្គលេខាធិការរង្វង់រាជធានីភ្នំពេញ



ព្រះរាជក្រឹត្យ

នស/រកត/១២០៩/១៦៥

យើង

ព្រះករុណាព្រះបាទសម្តេចព្រះបរមនាថ នរោត្តម សីហមុនី
សមានភូមិជាតិសាសនា រក្ខតខត្តិយា ខេមរារដ្ឋរាស្ត្រ ពុទ្ធិន្ទ្រាធរាមហាក្សត្រ
ខេមរាជនា សមូហោភាស កម្ពុជឯករាជរដ្ឋបូរណសន្តិ សុភមង្គលា សិរីវបុលា
ខេមរាស្រីពិរាស្ត្រ ព្រះចៅក្រុងកម្ពុជាធិបតី

- បានទ្រង់យល់រដ្ឋធម្មនុញ្ញ នៃព្រះរាជាណាចក្រកម្ពុជា
- បានទ្រង់យល់ព្រះរាជក្រឹត្យ លេខ នស / រកត / ០៩០៨ / ១០៥៥ ចុះថ្ងៃទី ២៥ ខែ កញ្ញា ឆ្នាំ ២០០៨ ស្តីពីការតែងតាំងរាជរដ្ឋាភិបាល នៃព្រះរាជាណាចក្រកម្ពុជា
- បានទ្រង់យល់ព្រះរាជក្រម លេខ ០២/នស/៩៤ ចុះថ្ងៃទី ២០ ខែ កក្កដា ឆ្នាំ ១៩៩៤ ដែលប្រកាសអោយប្រើច្បាប់ស្តីពីការរៀបចំ និងការប្រព្រឹត្តទៅនៃគណៈរដ្ឋមន្ត្រី
- បានទ្រង់យល់ព្រះរាជក្រម លេខ នស/រកម/១០៩៦/៣០ ចុះថ្ងៃទី ០៩ ខែ តុលា ឆ្នាំ ១៩៩៦ ដែលប្រកាសអោយប្រើច្បាប់ ស្តីពីសញ្ជាតិ
- បានទ្រង់យល់សេចក្តីក្រាបបង្គំទូលថ្វាយ របស់សម្តេចអគ្គមហាសេនាបតីតេជោ ហ៊ុន សែន នាយករដ្ឋមន្ត្រី នៃព្រះរាជាណាចក្រកម្ពុជា

ត្រាស់បង្គាប់

- មាត្រា ១ :** ផ្តល់សញ្ជាតិខ្មែរ តាមសញ្ជាតិបុព្វបុរសកម្មដល់លោក **លី ស៊ុយ៉ុង** (LEE SOO YOUNG) ជនជាតិកូរ៉េ សញ្ជាតិកូរ៉េ កើតថ្ងៃទី ២៤ ខែ មិថុនា ឆ្នាំ ១៩៥៥ នៅក្រុង GEON GU សាធារណរដ្ឋកូរ៉េ ដោយប្តូរឈ្មោះជា **ស្រី ជ័យសែន** (SREY CHEY SEN) ។
- មាត្រា ២ :** សម្តេចអគ្គមហាសេនាបតីតេជោ ហ៊ុន សែន នាយករដ្ឋមន្ត្រី នៃព្រះរាជាណាចក្រកម្ពុជា ត្រូវអនុវត្តអោយបានសម្រេចនូវព្រះរាជក្រឹត្យនេះ ។
- មាត្រា ៣ :** ព្រះរាជក្រឹត្យនេះ ចូលជាធរមាន ចាប់ពីថ្ងៃផ្សាយព្រះហស្តលេខានេះ តទៅ ។

ព្រះហស្តលេខា និងព្រះរាជលញ្ឆករ
នរោត្តម សីហមុនី

៣៧.០៩១២.១៦៧០

លេខ:១០៩០ ច.ល

ធ្វើនៅព្រះបរមរាជវាំង រាជធានីភ្នំពេញ, ថ្ងៃទី ១៩ ខែ ធ្នូ ឆ្នាំ ២០០៩

នៃម្សីចម្លងចែក
រាជធានីភ្នំពេញ, ថ្ងៃទី ១៧ ខែ ធ្នូ ឆ្នាំ ២០០៩
អគ្គលេខាធិការអង្គការរាជរដ្ឋាភិបាល

យុន ជិនកេន



ព្រះរាជក្រឹត្យ

យើង

នស/រកត/១២០៩/១១៦៧

ព្រះករុណាព្រះបាទសម្តេចព្រះបរមនាថ នរោត្តម សីហមុនី
សមានភូមិជាតិសាសនា រក្ខតខត្តិយា ខេមរារដ្ឋរាស្ត្រ ពុទ្ធិន្ទ្រាធរាមហាក្សត្រ
ខេមរាជនា សមូហោភាស កម្ពុជឯករាជរដ្ឋបូរណសន្តិ សុភមង្គលា សិរីវិបុលា
ខេមរាសីរិរាស្ត្រ ព្រះចៅក្រុងកម្ពុជាធិបតី

- បានទ្រង់យល់ រដ្ឋធម្មនុញ្ញនៃព្រះរាជាណាចក្រកម្ពុជា
- បានទ្រង់យល់ព្រះរាជក្រមលេខ នស/រកម/០៧០៤/០០១ ចុះថ្ងៃទី ១៣ ខែ កក្កដា ឆ្នាំ២០០៤ ដែលប្រកាសឱ្យប្រើច្បាប់ ធម្មនុញ្ញបន្ថែម សំដៅធានានូវដំណើរការជាប្រក្រតីនៃស្ថាប័នជាតិ
- បានទ្រង់យល់បទបញ្ជាផ្ទៃក្នុងរដ្ឋសភា នៃព្រះរាជាណាចក្រកម្ពុជា
- បានទ្រង់យល់លទ្ធផលនៃសម័យប្រជុំពេញអង្គរដ្ឋសភាលើកទី១ នីតិកាលទី៤ នាថ្ងៃទី ២៥ ខែ កញ្ញា ឆ្នាំ ២០០៨ ស្តីពីការ បោះឆ្នោតជ្រើសតាំងផ្នែកដឹកនាំរដ្ឋសភា និងសមាសភាពរាជរដ្ឋបាលភិបាល នីតិកាលទី៤
- បានទ្រង់យល់សេចក្តីក្រាបបង្គំទូលថ្វាយរបស់ **សម្តេចអគ្គមហាពញាចក្រី ហេង សិរីន ប្រធានរដ្ឋសភា** នៃព្រះរាជាណាចក្រកម្ពុជា

ត្រាស់បង្គាប់

មាត្រា ១ : ត្រូវបានតែងតាំង :

- ១- **ឯកឧត្តម ហេង ជាន់** ជាទីប្រឹក្សាសម្តេចអគ្គមហាពញាចក្រី **ហេង សិរីន ប្រធានរដ្ឋសភា** នីតិកាលទី៤មានឋានៈស្មើ **រដ្ឋលេខាធិការ** ។
- ២- **ឯកឧត្តម ច័ន្ទ វណ្ណៈ** ជាទីប្រឹក្សាសម្តេចអគ្គមហាពញាចក្រី **ហេង សិរីន ប្រធានរដ្ឋសភា** នីតិកាលទី៤មានឋានៈស្មើ **អនុរដ្ឋលេខាធិការ** បន្ថែមលើមុខងារបច្ចុប្បន្ន ។
- ៣- **ឯកឧត្តម ឈឹម តែម** ជាទីប្រឹក្សាសម្តេចអគ្គមហាពញាចក្រី **ហេង សិរីន ប្រធានរដ្ឋសភា** នីតិកាលទី៤មានឋានៈស្មើ **អនុរដ្ឋលេខាធិការ** បន្ថែមលើមុខងារបច្ចុប្បន្ន ។
- ៤- **ឯកឧត្តម ស៊ី ច័ន្ទី** ជាទីប្រឹក្សាសម្តេចអគ្គមហាពញាចក្រី **ហេង សិរីន ប្រធានរដ្ឋសភា** នីតិកាលទី៤មានឋានៈស្មើ **អនុរដ្ឋលេខាធិការ** បន្ថែមលើមុខងារបច្ចុប្បន្ន ។

មាត្រា ២ : សម្តេចអគ្គមហាពញាចក្រី **ហេង សិរីន ប្រធានរដ្ឋសភា** និងសម្តេចអគ្គមហាសេនាបតីតេជោ **ហ៊ុន សែន** នាយករដ្ឋមន្ត្រី នៃព្រះរាជាណាចក្រកម្ពុជា ត្រូវទទួលបន្ទុកអនុវត្តអោយបានសំរេចនូវព្រះរាជក្រឹត្យនេះ ។

មាត្រា ៣ : ព្រះរាជក្រឹត្យនេះ ចូលជាធរមាន ចាប់ពីថ្ងៃឡាយព្រះហស្តលេខានេះតទៅ ។

ព្រះហស្តលេខា និងព្រះរាជលញ្ឆករ
នរោត្តម សីហមុនី

ព.ល. ០៩១២. ១១៩៣

លេខ: ១០៧៤ ច.ល

ធ្វើនៅព្រះបរមរាជវាំង, រាជធានីភ្នំពេញ, ថ្ងៃទី ១៤ ខែ ធ្នូ ឆ្នាំ ២០០៩



អគ្គនាយកដ្ឋានកិច្ចការព្រះរាជក្រឹត្យ

ជិនកេន



**ព្រះរាជក្រឹត្យ
យើង**

នស/រកត/១២០៩/១១៩៤

**ព្រះករុណាព្រះបាទសម្តេចព្រះបរមនាថ នរោត្តម សីហមុនី
សមានភូមិជាតិសាសនា រក្ខតខត្តិយា ខេមរារដ្ឋរាស្ត្រ ពុទ្ធិន្ទ្រាធរាមហាក្សត្រ
ខេមរាជនា សមូហោភាស កម្ពុជឯករាជរដ្ឋបូរណសន្តិ សុភមង្គលា សិរីវិបុលា
ខេមរាស្រីពិរាស្ត្រ ព្រះចៅក្រុងកម្ពុជាធិបតី
ប្រោសព្រះរាជទាន**

ក-គ្រឿងឥស្សរិយយស សម្តេចព្រះបរមរាជវាំង ព្រះស៊ុសុភ័ណ្ឌ មុនីចង្វារ កុសុមៈ នារីវត្ត
ថ្នាក់ មហាសីវត្តាង ចំពោះ :

- ១- ឯកឧត្តមអ្នកឧកញ៉ាបណ្ឌិត សុខ គង់
- ២- លោកបណ្ឌិត ដួង សារ៉េម
- ៣- លោកឧកញ៉ាបណ្ឌិត សី សាយ យាង
- ៤- លោកឧកញ៉ាបណ្ឌិត ស សេរីវិចិត្រ

ខ-គ្រឿងឥស្សរិយយស សម្តេចព្រះបរមរាជវាំង ព្រះស៊ុសុភ័ណ្ឌ មុនីចង្វារ កុសុមៈ នារីវត្ត
ថ្នាក់ មហាសេនា ចំពោះ :

- ១- ឯកឧត្តម ចង សួគ
- ២- ឯកឧត្តម គង់ គូសល
- ៣- ឯកឧត្តម អ៊ុំ ចន្ទា
- ៤- សាស្ត្រាចារ្យបណ្ឌិត ជា ចំរើន
- ៥- ឯកឧត្តម ម៉ឺន ចន្ទា
- ៦- លោកជំទាវ ហេង លៅ

គ-គ្រឿងឥស្សរិយយស សេនាជ័យសិទ្ធិ ចំពោះ :

- ១- លោកឧត្តមសេនីយ៍ទោ ហួត ធីន
- ២- វរសេនីយ៍ឯក ចៀត ប៉ាន់ធី

ឃ-គ្រឿងឥស្សរិយយស ព្រះរាជទានាចារ្យកម្ពុជា ថ្នាក់ មហាសេនា ចំពោះ :

- ១- លោកឧត្តមសេនីយ៍ទោ សួន ផល្លា

ង- គ្រឿងឥស្សរិយយស ព្រះរាជទានាចារ្យកម្ពុជា ថ្នាក់ សេនា ចំពោះ :

- ១- លោក ម៉ឺ សំណាង
- ២- វរសេនីយ៍ឯក គង់ ហាម
- ៣- លោក គង់ សុផា
- ៤- លោក ធីច ម៉េង
- ៥- លោកវរសេនីយ៍ត្រី អ៊ុំម តែម
- ៦- លោក ឡឿង ប្រយុទ្ធ
- ៧- លោក ជិន សុខ
- ៨- លោក យឹម សុចន្ទា

**ព្រះហស្តលេខា និងព្រះរាជលញ្ឆករ
នរោត្តម សីហមុនី**

៣៧៧.០៩១២.១១៩៤

ធ្វើនៅព្រះបរមរាជវាំង រាជធានីភ្នំពេញ, ថ្ងៃទី ១៧ ខែ ធ្នូ ឆ្នាំ ២០០៩



រាជធានីភ្នំពេញ, ថ្ងៃទី ១៧ ខែ ធ្នូ ឆ្នាំ ២០០៩



ព្រះរាជក្រឹត្យ

នស/រកត/១២០៩/១១៦៩

យើង

ព្រះករុណាព្រះបាទសម្តេចព្រះបរមនាថ នរោត្តម សីហមុនី
សមានភូមិជាតិសាសនា រក្ខតខត្តិយា ខេមរារដ្ឋរាស្ត្រ ពុទ្ធិន្ទ្រាធរាមហាក្សត្រ
ខេមរាជនា សមូហោភាស កម្ពុជឯករាជរដ្ឋបូរណសន្តិ សុភមង្គលា សិរីវិបុលា
ខេមរាស្រីពិរាស្ត្រ ព្រះចៅក្រុងកម្ពុជាធិបតី

ប្រោសព្រះរាជទាន

ក- គ្រឿងឥស្សរិយយស ព្រះរាជទានាចារ្យកម្ពុជា ថ្នាក់ មហាសេរីចម្បង ចំពោះ :

- ១- ឯកឧត្តម ជា អឿន
- ២- ឯកឧត្តម អ៊ុន រឿន
- ៣- ឯកឧត្តម ឡុង ហ៊ុម
- ៤- ឯកឧត្តម សោម សុផាត
- ៥- ឯកឧត្តម ឡៅ សារ៉េន

ខ- គ្រឿងឥស្សរិយយស សុចត្តារា ថ្នាក់ មហាសេរីចម្បង ចំពោះ :

- ១- លោកជំទាវ ឆៀម សុផានី ទួន ញីល
- ២- ឯកឧត្តម ម៉ែន សុផាន់
- ៣- ឯកឧត្តម ហឿន វិចិត្រ
- ៤- ឯកឧត្តម ហាយ សិរី
- ៥- ឯកឧត្តម គឹម សាន់

គ- គ្រឿងឥស្សរិយយស មុនីសារាតំណ ថ្នាក់ មហាសេរីចម្បង ចំពោះ :

- ១- ឯកឧត្តម ហ៊ុំ ចាន់ថន

ឃ- គ្រឿងឥស្សរិយយស មុនីសារាតំណ ថ្នាក់ មហាសេនា ចំពោះ :

- ១- ឯកឧត្តម ចាន់ ផាន់នី
- ២- ឯកឧត្តម គឹម សំអុល
- ៣- ឯកឧត្តម ហាប់ អុម៉ាអាលី
- ៤- ឯកឧត្តម ជា ជាតិ
- ៥- ឯកឧត្តម ឡុង គីលី

ង- គ្រឿងឥស្សរិយយស សុចត្តារា ថ្នាក់ មហាសេនា ចំពោះ :

- ១- ឯកឧត្តម ហេង ហួត



ច. គ្រឿងឥស្សរិយយស ព្រះរាជាណាចក្រកម្ពុជា ថ្នាក់ ធិបតី ចំពោះ :

- ១- ឯកឧត្តម សេនីល គុសល
- ២- ឯកឧត្តម ប័យ ចិន្យាវិទ្យា
- ៣- ឯកឧត្តម វី ពុទ្ធិវង្ស
- ៤- ឯកឧត្តម ខួន សុជាតិ
- ៥- ឯកឧត្តម អ៊ុំ សោភារិទ្ធ
- ៦- ឯកឧត្តម មួន សារ៉ាវី
- ៧- ឯកឧត្តម ខ័រ ហៃហុន
- ៨- ឯកឧត្តម សេន សុជាតិ
- ៩- ឯកឧត្តម គង់ មីឡា
- ១០- ឯកឧត្តម ប៊ុន ឌី
- ១១- ឯកឧត្តម ឈិនឈឹម សាតុន
- ១២- ឯកឧត្តម ហែម ចន្ទស្រី
- ១៣- ឯកឧត្តម យ៉ាញ់ សុមិត្ត
- ១៤- ឯកឧត្តម ទេព ចាន់នា
- ១៥- ឯកឧត្តម គុន ប៊ែនខួន
- ១៦- ឯកឧត្តម មី ជារតុន
- ១៧- ឯកឧត្តម ជិន ធួន
- ១៨- ឯកឧត្តម ហួត ចាន់សុំ
- ១៩- ឯកឧត្តម ឈាន ណារិន
- ២០- ឯកឧត្តម ជា គឹមហាន

ឃ. គ្រឿងឥស្សរិយយស សុចត្តារា ថ្នាក់ ធិបតី ចំពោះ :

- ១- ឯកឧត្តម អ៊ុំ ស្រីខ
- ២- ឯកឧត្តម យិន សុខ
- ៣- ឯកឧត្តម ជា ហៀង
- ៤- ឯកឧត្តម ម៉ៅ ឡាន
- ៥- ឯកឧត្តម នេន ម៉ាឈឹម

គ. គ្រឿងឥស្សរិយយស ព្រះរាជាណាចក្រកម្ពុជា ថ្នាក់ សេនា ចំពោះ :

- ១- ឯកឧត្តម ហ៊ាន ឈៀងឈុន
- ២- ឯកឧត្តម មុន សែ
- ៣- ឯកឧត្តម ឈៀង សុខហៀង
- ៤- ឯកឧត្តម ឡេង ចន្ទា
- ៥- លោកជំទាវ យ៉ាង វ៉ាន់ហាន់
- ៦- ឯកឧត្តម យឹម សុខា
- ៧- ឯកឧត្តម ឌុំ សំអាង
- ៨- ឯកឧត្តម ហូ គុនហៃ
- ៩- ឯកឧត្តម ឡិន កែត
- ១០- ឯកឧត្តម មិត សាឡាន
- ១១- ឯកឧត្តម គុយ ម៉ែន
- ១២- លោក ឡើង ធួន
- ១៣- លោកស្រី អ៊ុំ ឡៃតនា
- ១៤- លោក ស្រី សុផល
- ១៥- លោក ជា គី
- ១៦- លោក គឹម សេន
- ១៧- លោក ចាន់ ប៊ុនឡេង
- ១៨- លោក អោម ជីលុប
- ១៩- លោក ធន វ៉ាន
- ២០- លោក មួន ប៊ុនឡាន
- ២១- លោក យឹម ជួនជេត
- ២២- លោក រុន រៀន



ឈ- គ្រឿងឥស្សរិយយស ព្រះរាជាណាចក្រកម្ពុជា ថ្នាក់ អស្សរិទ្ធិ ចំពោះ :

- ១- លោក គង់ នឿន
- ២- លោក ថន សារ៉ាត
- ៣- លោក ម៉ឿន សារ៉េន
- ៤- លោក ជុំ សោត័ណ្ណ
- ៥- លោក សំ ចន្ទស្រ្យ
- ៦- លោក ភា ភីរៈ
- ៧- លោក ពុំ ភារ៉ាត
- ៨- លោក ឡឿម ឫវ៉ា
- ៩- លោក សែម គឹមស្រង់

ញ- គ្រឿងឥស្សរិយយស សុចត្តារា ថ្នាក់ អស្សរិទ្ធិ ចំពោះ :

- ១- លោក ជុំ សុខចំរើន
- ២- លោក ហង់ សុផុន

ពល. ០៩១២. ១១៩៤

**ព្រះហស្តលេខា និងព្រះរាជលញ្ឆករ
នរោត្តម សីហមុនី**

ធ្វើនៅព្រះបរមរាជវាំង រាជធានីភ្នំពេញ, ថ្ងៃទី ១២ ខែ ធ្នូ ឆ្នាំ ២០០៩

លេខ: ១១២៤ . ច.ល

ដើម្បីចម្លងចែក



រាជធានីភ្នំពេញ, ថ្ងៃទី ២៧ ខែ ធ្នូ ឆ្នាំ ២០០៩

អគ្គលេខាធិការរាជរដ្ឋាភិបាល

យុន ជិនកេន



ព្រះរាជក្រឹត្យ

នស/រកត/១២០៩/១១៧០

យើង

ព្រះករុណាព្រះបាទសម្តេចព្រះបរមនាថ នរោត្តម សីហមុនី
សមានភូមិជាតិសាសនា រក្ខតទត្តិយា ខេមរារដ្ឋរាស្ត្រ ពុទ្ធិន្ទ្រាធរាមហាក្សត្រ
ខេមរាជនា សមូហោភាស តម្កល់ឯករាជរដ្ឋបូរណសន្តិ សុភមង្គលា សិរិវិបូលា
ខេមរាស្រីពិរាស្ត្រ ព្រះចៅក្រុងកម្ពុជាធិបតី

ប្រោសព្រះរាជណាម

ក- គ្រឿងកសិករិយយស ព្រះរាជាណាចក្រកម្ពុជា ថ្នាក់ មហាសេនា
- លោកឧកញ៉ា គុន បូរ៉ាង

ខ- គ្រឿងកសិករិយយស ព្រះរាជាណាចក្រកម្ពុជា ថ្នាក់ ធិបតី

- | | | | |
|--------------------|----------------|------------------|---------------------|
| ១- ឧត្តមសេនីយ៍ត្រី | រុន សុវណ្ណា | ១០- វរសេនីយ៍ទោ | ស៊ុយ សុភាព |
| ២- ឧត្តមសេនីយ៍ត្រី | ពុំ វិស្សា | ១១- វរសេនីយ៍ទោ | យួន វ័យល |
| ៣- ឧត្តមសេនីយ៍ត្រី | ត្រាហ្ម ឆិមល | ១២- វរសេនីយ៍ទោ | ពេជ កោសលមុនី |
| ៤- វរសេនីយ៍ឯក | សុខ ចាសនា | ១៣- វរសេនីយ៍ទោ | អ៊ុន មេតនា |
| ៥- វរសេនីយ៍ឯក | ត្រី បូរ៉ាង | ១៤- វរសេនីយ៍ទោ | ឌុន ស៊ីសុល |
| ៦- វរសេនីយ៍ទោ | តាន់ សុខវិជ្ជា | ១៥- វរសេនីយ៍ទោ | នាង សុយាទ |
| ៧- វរសេនីយ៍ទោ | ឡេង ប៊ុនលាត | ១៦- វរសេនីយ៍ត្រី | គុម ពិដោឡា |
| ៨- វរសេនីយ៍ទោ | ឡែន នារី | ១៧- វរសេនីយ៍ត្រី | ចាន់ សុទា |
| ៩- វរសេនីយ៍ទោ | លុយ ប៊ុន | ១៨- លោក | ឌុយ ប៊ុនសេរីភ័ក្ត្រ |

គ- គ្រឿងកសិករិយយស ព្រះរាជាណាចក្រកម្ពុជា ថ្នាក់ សេនា

- | | | | |
|----------------|-----------------|------------------|--------------------|
| ១- វរសេនីយ៍ទោ | ណែម ប៊ុនថេត | ៤- អនុសេនីយ៍ទោ | ស្រី ម៉េងស្រីវ៉ាន់ |
| ២- អនុសេនីយ៍ឯក | នាម ចន្ទា | ៥- អនុសេនីយ៍ទោ | ហាន ពេជ្រសុទ្ធា |
| ៣- អនុសេនីយ៍ឯក | ស៊ាង សុធាវិទ្យា | ៦- អនុសេនីយ៍ត្រី | អ៊ុយ ស៊ីវាវិសុម |

ព្រះហស្តលេខា និងព្រះរាជលញ្ឆករ
នរោត្តម សីហមុនី

លេខ: ១១២២៤.ល

ពល. ០៩១២. ១១៩៩

ធ្វើនៅព្រះបរមរាជវាំង រាជធានីភ្នំពេញ, ថ្ងៃទី ១៧ ខែ ធ្នូ ឆ្នាំ ២០០៩



ព្រះហស្តលេខា និងព្រះរាជលញ្ឆករ
នរោត្តម សីហមុនី
ធ្វើនៅព្រះបរមរាជវាំង រាជធានីភ្នំពេញ, ថ្ងៃទី ១៧ ខែ ធ្នូ ឆ្នាំ ២០០៩



ព្រះរាជាណាចក្រកម្ពុជា
ជាតិ សាសនា ព្រះមហាក្សត្រ

រាជរដ្ឋាភិបាលកម្ពុជា

លេខ: ១៣៥ អនក្រ.បក

អនុក្រឹត្យ

ស្តីពី

ការធ្វើអនុបយោគដីក្រោមប្រទេសកម្ពុជា រវាងរដ្ឋ សម្រាប់សម្បទានដីសង្គមកិច្ច
ស្ថិតនៅឃុំតំបែង ក្រុងសៀមរាប ខេត្តសៀមរាប

រាជរដ្ឋាភិបាល

- បានឃើញរដ្ឋធម្មនុញ្ញនៃព្រះរាជាណាចក្រកម្ពុជា .
- បានឃើញព្រះរាជក្រឹត្យលេខ នស/រកត/០៩០៨/១០៥៥ ចុះថ្ងៃទី ២៥ ខែ កញ្ញា ឆ្នាំ ២០០៨ ស្តីពីការតែងតាំង រាជរដ្ឋាភិបាលនៃព្រះរាជាណាចក្រកម្ពុជា
- បានឃើញព្រះរាជក្រមលេខ ០២/នស/៩៤ ចុះថ្ងៃទី ២០ ខែ កក្កដា ឆ្នាំ ១៩៩៤ ដែលប្រកាសឱ្យប្រើច្បាប់ស្តីពី ការរៀបចំ និងការប្រព្រឹត្តទៅនៃគណៈរដ្ឋមន្ត្រី
- បានឃើញព្រះរាជក្រមលេខ នស/រកម/០១៩៦/១៣ ចុះថ្ងៃទី ២៤ ខែ មករា ឆ្នាំ ១៩៩៦ ដែលប្រកាសឱ្យប្រើ ច្បាប់ស្តីពីការបង្កើតក្រសួងកសិកម្ម រុក្ខាប្រមាញ់ និង នេសាទ
- បានឃើញព្រះរាជក្រមលេខ នស/រកម/០៦៩៩/០៩ ចុះថ្ងៃទី ២៣ ខែ មិថុនា ឆ្នាំ ១៩៩៩ ដែលប្រកាសឱ្យប្រើ ច្បាប់ស្តីពីការបង្កើតក្រសួងរៀបចំដែនដី នគរូបនីយកម្ម និង សំណង់
- បានឃើញព្រះរាជក្រមលេខ នស/រកម/០៨០១/១៤ ចុះថ្ងៃទី ៣០ ខែ សីហា ឆ្នាំ ២០០១ ដែលប្រកាសឱ្យប្រើ ច្បាប់ភូមិបាល
- បានឃើញព្រះរាជក្រមលេខ នស/រកម/០៨០២/០១៦ ចុះថ្ងៃទី ៣១ ខែ សីហា ឆ្នាំ ២០០២ ដែលប្រកាសឱ្យ ប្រើច្បាប់ស្តីពីព្រៃឈើ
- បានឃើញព្រះរាជក្រឹត្យលេខ នស/រកត/០៨០៦/៣៣៧ ចុះថ្ងៃទី ០៣ ខែ សីហា ឆ្នាំ ២០០៦ ស្តីពីគោលការណ៍ និងបញ្ញត្តិអន្តរកាលនៃការធ្វើអនុបយោគទ្រព្យសម្បត្តិសាធារណៈរបស់រដ្ឋ និង របស់នីតិបុគ្គលសាធារណៈ
- បានឃើញអនុក្រឹត្យលេខ ១៩ អនក្រ.បក ចុះថ្ងៃទី ១៩ ខែ មីនា ឆ្នាំ ២០០៣ ស្តីពីសម្បទានដីសង្គមកិច្ច
- បានឃើញអនុក្រឹត្យលេខ ១៧ អនក្រ.បក ចុះថ្ងៃទី ០៧ ខែ មេសា ឆ្នាំ ២០០០ ស្តីពីការរៀបចំ និងការប្រព្រឹត្តទៅ

1

របស់ក្រសួងកសិកម្ម រុក្ខាប្រមាញ់ និង នេសាទ

- បានឃើញអនុក្រឹត្យលេខ ១៨៨ អនក្រ.បក ចុះថ្ងៃទី ១៤ ខែ វិច្ឆិកា ឆ្នាំ ២០០៨ ស្តីពីការកែសម្រួល អត្តនាយកដ្ឋាន នៃក្រសួង ទៅជាអគ្គលេខាធិការដ្ឋាន ការដំឡើងរដ្ឋបាលព្រៃឈើ រដ្ឋបាលជលផល ឱ្យមានថ្នាក់ស្មើអត្តនាយកដ្ឋាន ការដំឡើងនាយកដ្ឋានក្សេត្រសាស្ត្រ និង កែលំអដឹកសិកម្ម ឱ្យទៅជាអត្តនាយកដ្ឋានកសិកម្ម និង ការកែសម្រួល អត្តនាយកដ្ឋានចំការកៅស៊ូ ទៅជាអត្តនាយកដ្ឋានកៅស៊ូ ស្ថិតក្រោមការគ្រប់គ្រងរបស់ក្រសួងកសិកម្ម រុក្ខាប្រមាញ់ និង នេសាទ
- បានឃើញអនុក្រឹត្យលេខ ១២៩ អនក្រ.បក ចុះថ្ងៃទី ២៧ ខែ វិច្ឆិកា ឆ្នាំ ២០០៦ ស្តីពីវិធាន និង នីតិវិធីនៃការធ្វើ អនុបយោគទ្រព្យសម្បត្តិសាធារណៈរបស់រដ្ឋ និងរបស់នីតិបុគ្គលសាធារណៈ
- យោងតាមការចាំបាច់របស់រាជរដ្ឋាភិបាល

សម្រេច

មាត្រា ១.-

ត្រូវបានចាត់ថ្នាក់ជាផ្ទៃដីសម្រាប់ផ្ទេរ ដើម្បីគោលបំណងអភិវឌ្ឍន៍ផ្សេងទៀតនូវដែនព្រៃបម្រុងទុកអចិន្ត្រៃយ៍ ទំហំ ប្រាំរយសាមសិបបួនហិកតា (៥៣៤ហិកតា) ស្ថិតនៅឃុំរំដោះស្រែ ស្រុកជាំក្សាន្ត ខេត្តព្រះវិហារ ដូចមានផែនទីភ្ជាប់ជា ឧបសម្ព័ន្ធនៃអនុក្រឹត្យ ហើយកំណត់ដោយបណ្តាចំណុចគោលដែលមាននិយាមកាដូចខាងក្រោម :

- | | | |
|---------------------|---------------------|-------------------------|
| A(៤៧៩០៦៧ . ១៥៧១៥៧៧) | B(៤៧៩៣៤៣ . ១៥៧៣០០៥) | C(៤៨១៨៧៦ . ១៥៧៣១៧៥) |
| D(៤៨១៨៧៦ . ១៥៧២០៧៧) | E(៤៨២០០០ . ១៥៧២០៧៧) | F(៤៨២០០០ . ១៥៧១០៧៧) |
| G(៤៨១៥០០ . ១៥៧១០៧៧) | H(៤៨១៥០០ . ១៥៧១៥៧៧) | និង I(៤៨៣២៧១ . ១៥៧២៩៨០) |
| J(៤៨៣៧៨១ . ១៥៧២៩២០) | K(៤៨៤៣៣០ . ១៥៧២៦៤៦) | L(៤៨៤៣៣០ . ១៥៧១៥៧៧) |
| M(៤៨៤០០០ . ១៥៧១៥៧៧) | N(៤៨៤០០០ . ១៥៧២០៧៧) | O(៤៨៣២៧១ . ១៥៧២០៧៧) ។ |

មាត្រា ២.-

ត្រូវបានរំសាយផ្ទៃដីសម្រាប់ផ្ទេរ ដើម្បីគោលបំណងអភិវឌ្ឍន៍ផ្សេងទៀត ដូចមានចែងក្នុងមាត្រា ១ នៃអនុក្រឹត្យនេះ ចេញពីដែនព្រៃបម្រុងទុកអចិន្ត្រៃយ៍របស់រដ្ឋ ។

មាត្រា ៣.-

ត្រូវបានធ្វើអនុបយោគផ្ទៃដីទំហំ ប្រាំរយសាមសិបបួនហិកតា (៥៣៤ហិកតា) ដូចមានចែងក្នុងមាត្រា ២ នៃអនុក្រឹត្យ នេះ ដែលជាទ្រព្យសម្បត្តិសាធារណៈរបស់រដ្ឋ មកជាទ្រព្យសម្បត្តិឯកជនរបស់រដ្ឋ ។

មាត្រា ៤.-

ត្រូវបានប្រគល់អាណត្តិកាន់កាប់ដីឯកជនរបស់រដ្ឋទំហំ ប្រាំរយសាមសិបបួនហិកតា(៥៣៤ហិកតា) ដូចមានចែងក្នុង មាត្រា ៣ នៃអនុក្រឹត្យនេះ ប្រគល់ជូនក្រសួងកសិកម្ម រុក្ខាប្រមាញ់ និងនេសាទ(រដ្ឋបាលព្រៃឈើ) ជាអាជ្ញាធរកាន់កាប់ដីរដ្ឋ

ដើម្បីចុះបញ្ជីជាដីឯកជនរបស់រដ្ឋ សម្រាប់បែងចែកជាដីសម្បទានសង្គមកិច្ចជូនគ្រួសារយោធិននៃវសេនាតូចលេខ ២ តំបន់
ប្រតិបត្តិការសិករព្រះវិហារ និង ផ្នែកសិកររដ្ឋាភិបាល ស្របតាមគោលការណ៍កំណត់របស់រាជរដ្ឋាភិបាល និងតម្រូវការជាក់
ស្តែង ។

មាត្រា ៥.-

បទប្បញ្ញត្តិទាំងឡាយណាដែលមានខ្លឹមសារផ្ទុយពីអនុក្រឹត្យនេះ ត្រូវចាត់ទុកជានិរាករណ៍ ។

មាត្រា ៦.-

រដ្ឋមន្ត្រីទទួលបន្ទុកទីស្តីការគណៈរដ្ឋមន្ត្រី រដ្ឋមន្ត្រីក្រសួងការពារជាតិ រដ្ឋមន្ត្រីក្រសួងកសិកម្ម រុក្ខាប្រមាញ់ និងនេសាទ
រដ្ឋមន្ត្រីក្រសួងរៀបចំដែនដី នគរូបនីយកម្ម និងសំណង់ រដ្ឋមន្ត្រីក្រសួងសេដ្ឋកិច្ច និងហិរញ្ញវត្ថុ រដ្ឋមន្ត្រី រដ្ឋលេខាធិការគ្រប់
ក្រសួងស្ថាប័នពាក់ព័ន្ធ និង អភិបាលខេត្តព្រះវិហារ ត្រូវអនុវត្តអនុក្រឹត្យនេះ ចាប់ពីថ្ងៃចុះហត្ថលេខាតទៅ ។

រាជធានីភ្នំពេញ ថ្ងៃទី ១៩ ខែ វិច្ឆិកា ឆ្នាំ ២០០៩ .



សម្តេចអគ្គមហាសេនាបតីតេជោ ហ៊ុន សែន

- កន្លែងទទួល :**
- ក្រសួងព្រះបរមរាជវាំង
 - អគ្គលេខាធិការដ្ឋានព្រឹទ្ធសភា
 - អគ្គលេខាធិការដ្ឋានរដ្ឋសភា
 - អគ្គលេខាធិការដ្ឋានរាជរដ្ឋាភិបាល
 - ទទួកស័យសម្តេចនាយករដ្ឋមន្ត្រី
 - ដូចមាត្រា ៦
 - រាជកិច្ច
 - ឯកសារ-កាលប្បវត្តិ

ឧបសម្ព័ន្ធនៃអនុក្រឹត្យលេខ ១៣២ អនក្រ.បក ចុះថ្ងៃទី ១៩ ខែ ៧ ឆ្នាំ ២០០៩ ស្តីពីការធ្វើអនុបយោគជំរុញបច្ចេកទេស
អចិន្ត្រៃយ៍របស់រដ្ឋ សំរាប់សម្បទានជីសធាតុស្តីពីស្ថិតិស្ថានភាពស្រូវ ប្រកបដោយស្ថេរភាព ខេត្តព្រះវិហារ

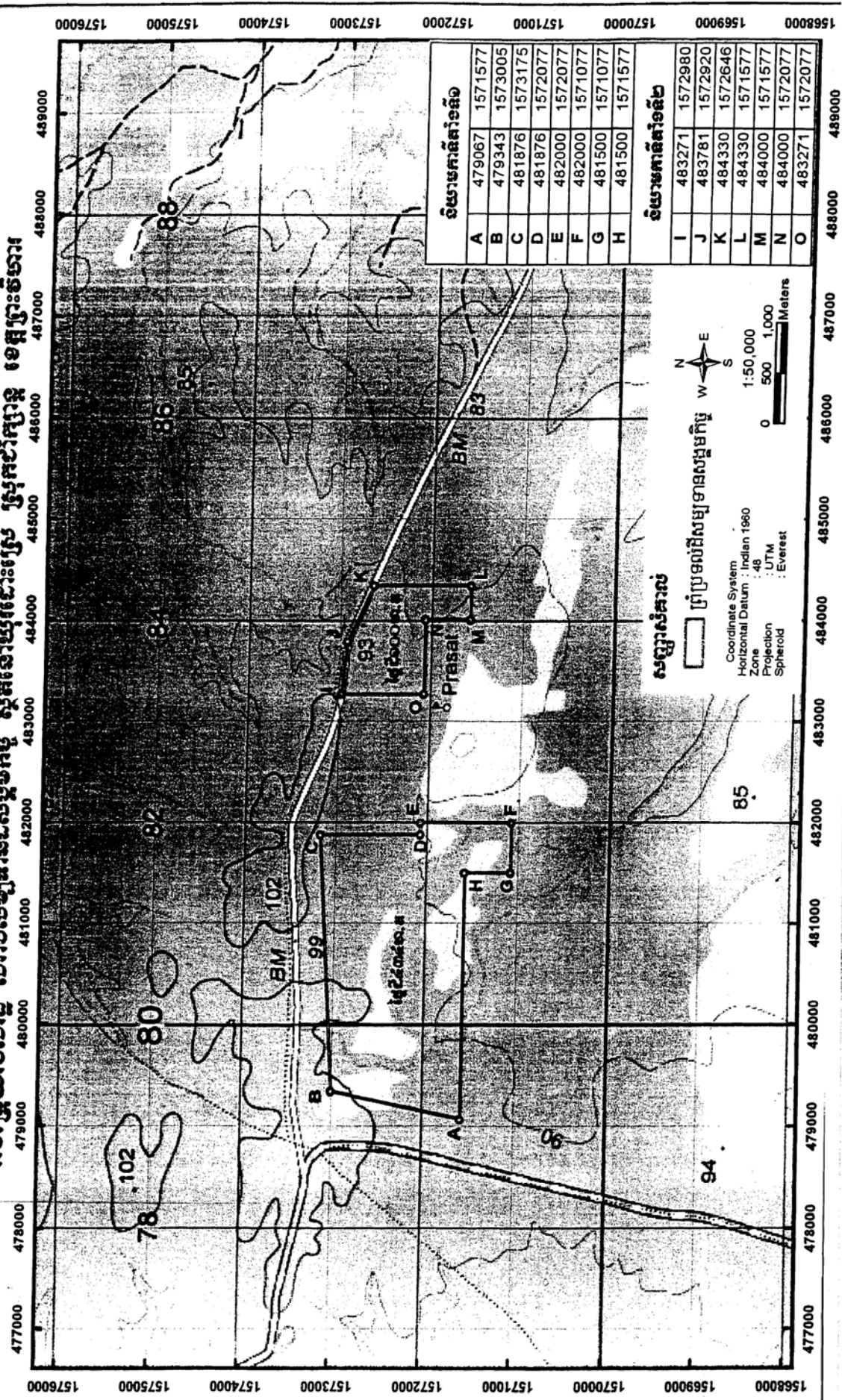

ទិសដៅកាតាស្ត្រាល់	
A	479067 1571577
B	479343 1573005
C	481876 1573175
D	481876 1572077
E	482000 1572077
F	482000 1571077
G	481500 1571077
H	481500 1571577
I	483271 1572980
J	483781 1572920
K	484330 1572646
L	484330 1571577
M	484000 1571577
N	484000 1572077
O	483271 1572077

សម្បទានស្ថានភាព
 ប្រែប្រួលពីសម្បទានសម្រាប់
 Coordinate System : Indran 1960
 Horizontal Datum : Indran 1960
 Zone : 48
 Projection : UTM
 Spheroid : Everest

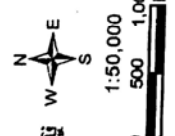

ទីតាំងស្នាក់នៅ តំបន់រៀបចំគ្រួសារកង្កែប របស់តំបន់ប្រតិបត្តិការស្រូវព្រះវិហារ

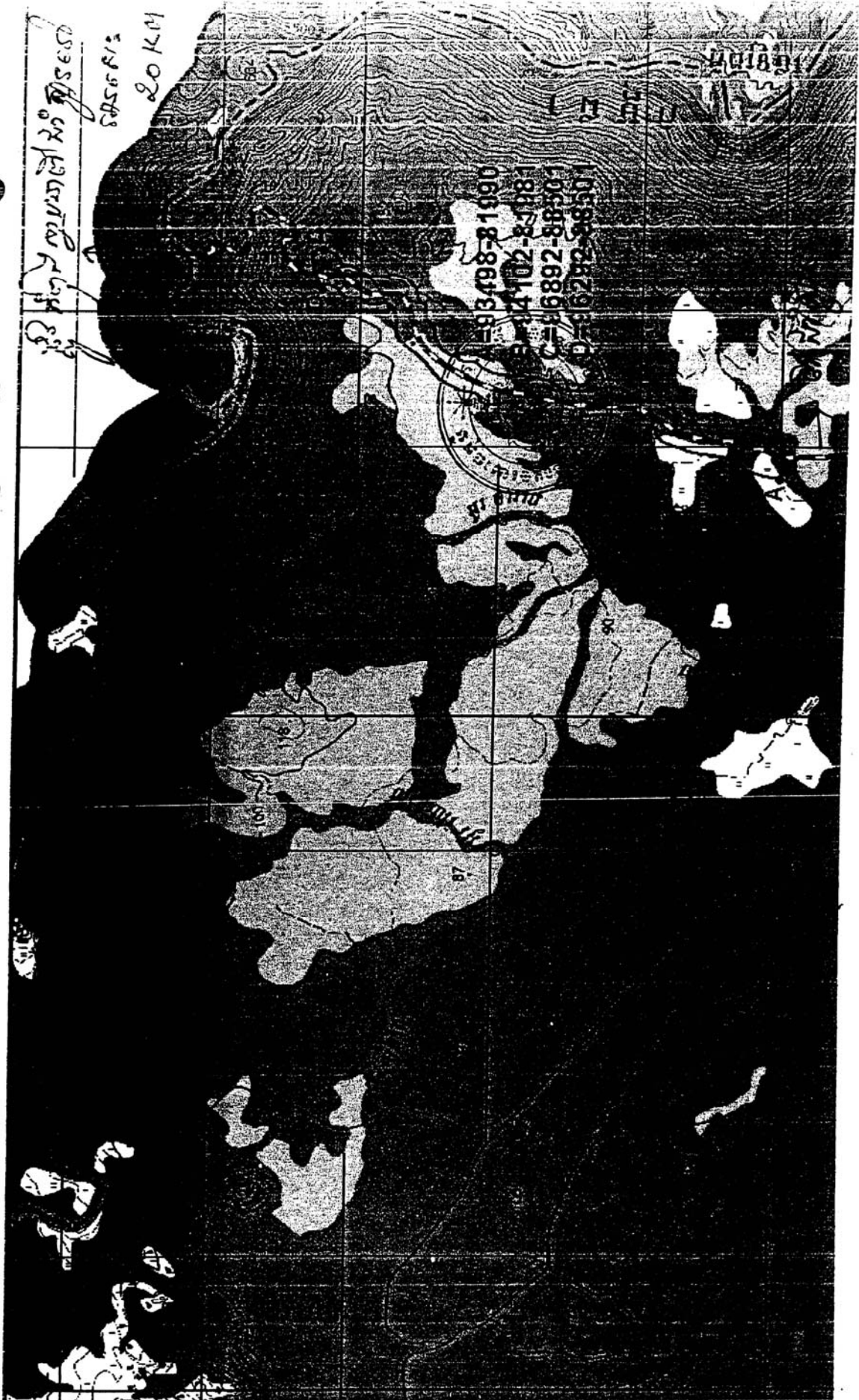



ព្រះរាជាណាចក្រកម្ពុជា

រាជរដ្ឋាភិបាលកម្ពុជា

ជាតិ សាសនា ព្រះមហាក្សត្រ

លេខ: ២៣១ អ.ន.ក. បក



អនុក្រឹត្យ

ស្តីពី

**គុណតម្លៃ ការកិច្ច និងទំនាក់ទំនងការងាររបស់ក្រុមប្រឹក្សា គណៈអភិបាលខេត្ត
ក្រុមប្រឹក្សា គណៈអភិបាលក្រុង និងក្រុមប្រឹក្សា គណៈអភិបាលស្រុក**

រាជរដ្ឋាភិបាល

- បានឃើញរដ្ឋធម្មនុញ្ញនៃព្រះរាជាណាចក្រកម្ពុជា
- បានឃើញព្រះរាជក្រឹត្យលេខ នស/រកត/០៩០៨/១០៥៥ ចុះថ្ងៃទី២៥ ខែកញ្ញា ឆ្នាំ២០០៨ ស្តីពីការតែងតាំងរាជរដ្ឋាភិបាលនៃព្រះរាជាណាចក្រកម្ពុជា
- បានឃើញព្រះរាជក្រមលេខ ០២/នស/៩៤ ចុះថ្ងៃទី២០ ខែកក្កដា ឆ្នាំ១៩៩៤ ដែលប្រកាសឱ្យប្រើច្បាប់ស្តីពីការរៀបចំ និងការប្រព្រឹត្តទៅនៃគណៈរដ្ឋមន្ត្រី
- បានឃើញព្រះរាជក្រមលេខ នស/រកម/០១៩៦/០៨ ចុះថ្ងៃទី២៤ ខែមករា ឆ្នាំ១៩៩៦ ដែលប្រកាសឱ្យប្រើច្បាប់ស្តីពីការបង្កើតក្រសួងមហាផ្ទៃ
- បានឃើញព្រះរាជក្រមលេខ នស/រកម/០៣០១/០៥ ចុះថ្ងៃទី១៩ ខែមីនា ឆ្នាំ២០០១ ដែលប្រកាសឱ្យប្រើច្បាប់ស្តីពីការគ្រប់គ្រងរដ្ឋបាលឃុំ សង្កាត់
- បានឃើញព្រះរាជក្រមលេខ នស/រកម/០៥០៨/០១៧ ចុះថ្ងៃទី២៤ ខែឧសភា ឆ្នាំ២០០៨ ដែលប្រកាសឱ្យប្រើច្បាប់ស្តីពីការគ្រប់គ្រងរដ្ឋបាលរាជធានី ខេត្ត ក្រុង ស្រុក ខណ្ឌ
- បានឃើញព្រះរាជក្រឹត្យលេខ នស/រកត/១២០៨/១៤២៩ ចុះថ្ងៃទី៣១ ខែធ្នូ ឆ្នាំ២០០៨ ស្តីពីការបង្កើតគណៈកម្មាធិការជាតិសម្រាប់ការអភិវឌ្ឍតាមបែបប្រជាធិបតេយ្យនៅថ្នាក់ក្រោមជាតិ
- បានទទួលការឯកភាពពីគណៈរដ្ឋមន្ត្រី ក្នុងសម័យប្រជុំពេញអង្គ នាថ្ងៃទី២០ ខែវិច្ឆិកា ឆ្នាំ២០០៩

សម្រេច

ជំពូកទី១

បទប្បញ្ញត្តិទូទៅ

មាត្រា ១.-

អនុក្រឹត្យនេះ មានគោលបំណងកំណត់អំពីតួនាទី ភារកិច្ច និងរបៀបរបបការងាររបស់ក្រុមប្រឹក្សានិងគណៈអភិបាលខេត្ត របស់ក្រុមប្រឹក្សានិងគណៈអភិបាលក្រុង របស់ក្រុមប្រឹក្សានិងគណៈអភិបាលស្រុក ព្រមទាំងទំនាក់ទំនងការងាររវាងរដ្ឋបាលខេត្ត ជាមួយរដ្ឋបាលក្រុង រដ្ឋបាលស្រុក រដ្ឋបាលឃុំ រដ្ឋបាលសង្កាត់ក្នុងខេត្ត និងរដ្ឋបាលទាំងនេះ ជាមួយក្រសួង ស្ថាប័ននានារបស់រាជរដ្ឋាភិបាល ។

មាត្រា ២.-

រដ្ឋបាលខេត្តដែលប្រើក្នុងអនុក្រឹត្យនេះ គឺសំដៅទៅលើក្រុមប្រឹក្សានិងគណៈអភិបាលខេត្ត ។
រដ្ឋបាលក្រុងដែលប្រើក្នុងអនុក្រឹត្យនេះ គឺសំដៅទៅលើក្រុមប្រឹក្សានិងគណៈអភិបាលក្រុង ។
រដ្ឋបាលស្រុកដែលប្រើក្នុងអនុក្រឹត្យនេះ គឺសំដៅទៅលើក្រុមប្រឹក្សានិងគណៈអភិបាលស្រុក ។

មាត្រា ៣.-

ខេត្ត ក្រុង ស្រុក ត្រូវគ្រប់គ្រងតាមស័ក្ខខ័ណ្ឌដែលមានចែងក្នុងច្បាប់ស្តីពីការគ្រប់គ្រងរដ្ឋបាលរាជធានី ខេត្ត ក្រុង ស្រុក ខណ្ឌ តាមគោលការណ៍នៃរដ្ឋបាលឯកភាព ដើម្បីបង្កើត ជំរុញ និងធ្វើឱ្យមានចីរភាពដល់ការអភិវឌ្ឍន៍តាមបែបប្រជាធិបតេយ្យតាមរយៈនយោបាយវិមជ្ឈការនិងវិសហមជ្ឈការ ។

មាត្រា ៤.-

ខេត្ត ក្រុង ស្រុក ឃុំ និងសង្កាត់ក្នុងខេត្ត ត្រូវមានក្រុមប្រឹក្សារៀងៗខ្លួនជាតំណាង ដែលត្រូវបានបោះឆ្នោតជ្រើសរើសឡើងស្របតាមច្បាប់ស្តីពីការបោះឆ្នោតជ្រើសរើសក្រុមប្រឹក្សារាជធានី ក្រុមប្រឹក្សាខេត្ត ក្រុមប្រឹក្សាក្រុង ក្រុមប្រឹក្សាស្រុក ក្រុមប្រឹក្សាខណ្ឌ និងច្បាប់ស្តីពីការបោះឆ្នោតជ្រើសរើសក្រុមប្រឹក្សាឃុំ សង្កាត់ ។

មាត្រា ៥.-

រដ្ឋបាលខេត្ត រដ្ឋបាលក្រុង រដ្ឋបាលស្រុក រដ្ឋបាលឃុំ និងរដ្ឋបាលសង្កាត់ ទទួលសិទ្ធិអំណាចរបស់ខ្លួនដោយរដ្ឋធម្មនុញ្ញ ច្បាប់ ព្រះរាជក្រឹត្យ អនុក្រឹត្យ និងលិខិតបទដ្ឋានគតិយុត្តដទៃទៀតដែលស្របនឹងច្បាប់ស្តីពីការគ្រប់គ្រងរដ្ឋបាលរាជធានី ខេត្ត ក្រុង ស្រុក ខណ្ឌ និងច្បាប់ស្តីពីការគ្រប់គ្រងរដ្ឋបាលឃុំ សង្កាត់ ។

ជំពូកទី២

រដ្ឋបាលខេត្ត

ផ្នែកទី១

ក្រុមប្រឹក្សាខេត្ត

មាត្រា ៦.-

ក្រុមប្រឹក្សាខេត្តដែលបានបង្កើតឡើងដោយការបោះឆ្នោត ស្របតាមច្បាប់ស្តីពីការបោះឆ្នោតជ្រើសរើសក្រុមប្រឹក្សារាជធានី ក្រុមប្រឹក្សាខេត្ត ក្រុមប្រឹក្សាក្រុង ក្រុមប្រឹក្សាស្រុក ក្រុមប្រឹក្សាខណ្ឌ គឺជាតំណាងសាធារណៈ

ជាអ្នកការពារនិងជាអ្នកបម្រើឱ្យផលប្រយោជន៍របស់ប្រជាពលរដ្ឋទាំងអស់ក្នុងដែនសមត្ថកិច្ចរបស់ខ្លួន ។

មាត្រា ៧.-

ក្រុមប្រឹក្សាខេត្ត ត្រូវប្រតិបត្តិតាមរដ្ឋធម្មនុញ្ញនៃព្រះរាជាណាចក្រកម្ពុជា បទប្បញ្ញត្តិទាំងឡាយនៃច្បាប់ស្តីពី ការគ្រប់គ្រងរដ្ឋបាលរាជធានី ខេត្ត ក្រុង ស្រុក ខណ្ឌ ច្បាប់ស្តីពីការគ្រប់គ្រងរដ្ឋបាលឃុំ សង្កាត់ ច្បាប់ ព្រះរាជក្រឹត្យ អនុក្រឹត្យ និងលិខិតបទដ្ឋានគតិយុត្តពាក់ព័ន្ធនានាដែលនៅជាធរមាន ។

មាត្រា ៨.-

ក្រុមប្រឹក្សាខេត្ត មានតួនាទីចាត់ចែងកិច្ចការចាំបាច់នានា ដើម្បីសម្រេចគោលបំណងក្នុងការបង្កើត ការជំរុញ និងការធ្វើឱ្យមានចីរភាពដល់ការអភិវឌ្ឍតាមបែបប្រជាធិបតេយ្យ ព្រមទាំងដើម្បីបំពេញមុខងារ ភារកិច្ចដែលបានប្រគល់ និងដែលបានធ្វើប្រតិភូកម្ម ស្របតាមច្បាប់ស្តីពីការគ្រប់គ្រងរដ្ឋបាលរាជធានី ខេត្ត ក្រុង ស្រុក ខណ្ឌ ។

មាត្រា ៩.-

ក្នុងអំឡុងត្រីមាសទី៤នៃឆ្នាំនីមួយៗ ក្រុមប្រឹក្សាខេត្តត្រូវរៀបចំឱ្យមានវេទិកាផ្សព្វផ្សាយនិងពិគ្រោះយោបល់ នៅតាមក្រុងនិងស្រុកនានាក្នុងខេត្ត ។

វេទិកាផ្សព្វផ្សាយនិងពិគ្រោះយោបល់នេះ ត្រូវចូលរួមដោយសមាជិកក្រុមប្រឹក្សាខេត្ត គណៈអភិបាលខេត្ត សមាជិកក្រុមប្រឹក្សាក្រុង គណៈអភិបាលក្រុង សមាជិកក្រុមប្រឹក្សាស្រុក គណៈអភិបាលស្រុក សមាជិកក្រុមប្រឹក្សាឃុំ សមាជិកក្រុមប្រឹក្សាសង្កាត់ក្នុងខេត្ត តំណាងសហគមន៍ប្រជាពលរដ្ឋ ឬ/និងអ្នកពាក់ព័ន្ធដទៃទៀតតាមការសម្រេចពី ក្រុមប្រឹក្សាខេត្ត ។

វេទិកាផ្សព្វផ្សាយនិងពិគ្រោះយោបល់នេះ មានគោលបំណងដើម្បីឱ្យក្រុមប្រឹក្សាខេត្តជម្រាបជូនក្រុមប្រឹក្សា ក្រុង ក្រុមប្រឹក្សាស្រុក ក្រុមប្រឹក្សាឃុំ ក្រុមប្រឹក្សាសង្កាត់ សហគមន៍ប្រជាពលរដ្ឋ ឬ/និងអ្នកពាក់ព័ន្ធនានា អំពីសកម្មភាព របស់ក្រុមប្រឹក្សាខេត្តក្នុងរយៈពេលមួយ(០១)ឆ្នាំ ការឆ្លើយតបចំពោះសំណើ សំណូមពរនានារបស់ក្រុមប្រឹក្សាក្រុង ក្រុមប្រឹក្សាស្រុក ក្រុមប្រឹក្សាឃុំ ក្រុមប្រឹក្សាសង្កាត់ សហគមន៍ប្រជាពលរដ្ឋ និងអ្នកពាក់ព័ន្ធនានា ការពិភាក្សា ស្រាយបំភ្លឺអំពីបញ្ហានានាដល់អ្នកចូលរួម និងការប្រមូលមតិយោបល់នានាពីអ្នកចូលរួម ដើម្បីលើកកម្ពស់ការឆ្លើយតប ចំពោះតម្រូវការរបស់មូលដ្ឋាន ។

ប្រធានក្រុមប្រឹក្សាខេត្ត ជាអ្នកសម្របសម្រួលក្នុងវេទិកាផ្សព្វផ្សាយ និងពិគ្រោះយោបល់នេះ ។

គណៈអភិបាលខេត្តក្នុងនាមក្រុមប្រឹក្សារបស់ខ្លួន ត្រូវធ្វើការបូកសរុប វាយតម្លៃអំពីលទ្ធផលនៃវេទិកាផ្សព្វផ្សាយ និងពិគ្រោះយោបល់នេះយ៉ាងយូរដប់ប្រាំ(១៥) ថ្ងៃបន្ទាប់។ ក្នុងការបូកសរុបវាយតម្លៃនេះ ត្រូវលើកឡើងនូវគោលការណ៍ វិធានការ ដើម្បីលើកកម្ពស់ការឆ្លើយតបចំពោះតម្រូវការរបស់មូលដ្ឋាន ក្នុងក្របខ័ណ្ឌតួនាទីសមត្ថកិច្ចរបស់រដ្ឋបាល ខេត្ត។ ចំពោះកិច្ចការទាំងឡាយណា ដែលពាក់ព័ន្ធតួនាទី សមត្ថកិច្ចរបស់ក្រុមប្រឹក្សាប្រភេទផ្សេងទៀត រដ្ឋបាលខេត្ត ត្រូវពិគ្រោះពិភាក្សាជាមួយក្រុមប្រឹក្សាដែលពាក់ព័ន្ធទាំងនោះ ដើម្បីលើកឡើងអំពីគោលការណ៍ វិធានការ ដោះស្រាយ

តាមសមត្ថកិច្ចរៀងៗខ្លួន ។ ចំពោះកិច្ចការដែលពាក់ព័ន្ធតួនាទី សមត្ថកិច្ចរបស់ថ្នាក់ជាតិ រដ្ឋបាលខេត្តត្រូវធ្វើសេចក្តី រាយការណ៍ជូនក្រសួងមហាផ្ទៃ ។

រដ្ឋមន្ត្រីក្រសួងមហាផ្ទៃ អាចចេញសេចក្តីណែនាំបន្ថែមទៀតអំពីការរៀបចំវេទិកាផ្សព្វផ្សាយនិងពិគ្រោះយោបល់ តាមការចាំបាច់ ។

មាត្រា ១០.-

ក្រុមប្រឹក្សាខេត្ត ត្រូវបំពេញមុខងារនិងភារកិច្ចរបស់ខ្លួន ដោយធ្វើសេចក្តីសម្រេចខាងបញ្ញត្តិនិងសេចក្តីសម្រេច ខាងប្រតិបត្តិ តាមរយៈដីកា និងសេចក្តីសម្រេចនានាក្នុងអង្គប្រជុំក្រុមប្រឹក្សារបស់ខ្លួន និងត្រូវធានាថាសេចក្តីសម្រេច ទាំងនោះ ត្រូវបានអនុវត្តដោយមានការតាមដាននិងវាយតម្លៃជាប្រចាំ ។

មាត្រា ១១.-

កិច្ចប្រជុំក្រុមប្រឹក្សាខេត្ត អាចយកជាការបានលុះត្រាតែកិច្ចប្រជុំនេះប្រព្រឹត្តទៅត្រឹមត្រូវតាមបទបញ្ជាផ្ទៃក្នុង នៃក្រុមប្រឹក្សារបស់ខ្លួន ។

សេចក្តីសម្រេចទាំងឡាយណា ដែលធ្វើឡើងមិនស្របនឹងបទបញ្ជាផ្ទៃក្នុងនៃក្រុមប្រឹក្សារបស់ខ្លួន មិនស្រប តាមរដ្ឋធម្មនុញ្ញ ច្បាប់ និងលិខិតបទដ្ឋានគតិយុត្តនានា សេចក្តីសម្រេចនោះពុំមានសុពលភាពឡើយ ។

រដ្ឋមន្ត្រីក្រសួងមហាផ្ទៃ ត្រូវណែនាំ ឬអាចធ្វើអន្តរាគមន៍ក្នុងករណីចាំបាច់ ដើម្បីឱ្យក្រុមប្រឹក្សាកែតម្រូវសេចក្តី សម្រេចដែលធ្វើឡើងមិនស្របច្បាប់នោះឡើងវិញ ។

មាត្រា ១២.-

ក្រុមប្រឹក្សាខេត្ត អាចចាត់ឱ្យគណៈកម្មាធិការណាមួយ ឬមួយចំនួនដែលតម្រូវឱ្យបង្កើតឡើងដោយច្បាប់ស្តីពី ការគ្រប់គ្រងរដ្ឋបាលរាជធានី ខេត្ត ក្រុង ស្រុក ខណ្ឌ ឬអាចបង្កើតគណៈកម្មាធិការឬអនុគណៈកម្មាធិការឬក្រុមការងារនានា ដើម្បីស្រាវជ្រាវរៀបចំសេចក្តីព្រាងដីកា ឬសេចក្តីព្រាងសេចក្តីសម្រេចតាមការចាំបាច់ ។ ក្នុងករណីនេះ គណៈអភិបាល ខេត្តត្រូវដឹកនាំនាយករដ្ឋបាលសាលាខេត្ត និងទីចាត់ការពាក់ព័ន្ធនៃសាលាខេត្ត ដើម្បីផ្តល់ការគាំទ្រផ្នែកច្បាប់ បច្ចេកទេស និងការគាំទ្រដទៃទៀតដល់គណៈកម្មាធិការ ឬអនុគណៈកម្មាធិការ ឬក្រុមការងារខាងលើ ។

គណៈអភិបាលខេត្ត ដោយមាននាយករដ្ឋបាលសាលាខេត្តជាជំនួយការ ត្រូវធ្វើការសម្របសម្រួល ណែនាំដល់ ទីចាត់ការនានានៃសាលាខេត្ត រៀបចំសេចក្តីព្រាងដីកា ឬសេចក្តីព្រាងសេចក្តីសម្រេច ដើម្បីដាក់ជូនក្រុមប្រឹក្សាខេត្ត ពិនិត្យពិភាក្សា និងអនុម័ត ។

អភិបាលខេត្ត ត្រូវណែនាំនាយករដ្ឋបាលសាលាខេត្ត ឱ្យរៀបចំដីកា ឬសេចក្តីសម្រេចដែលក្រុមប្រឹក្សាខេត្តបាន អនុម័តរួច ឱ្យស្របតាមទម្រង់ដែលកំណត់ ដើម្បីដាក់ជូនប្រធានក្រុមប្រឹក្សាខេត្តចុះហត្ថលេខាក្នុងនាមក្រុមប្រឹក្សារបស់ ខ្លួន និងត្រូវប្រថាប់ត្រារដ្ឋបាលខេត្ត ។

ក្រុមប្រឹក្សាខេត្តត្រូវចាត់ឱ្យអភិបាលខេត្តចាត់ចែងផ្សព្វផ្សាយជាសាធារណៈជាបន្តាន់នូវដីកា ឬសេចក្តីសម្រេច ទាំងឡាយណាដែលក្រុមប្រឹក្សាខេត្តបានអនុម័តរួច លើកលែងតែមានការកំណត់ផ្សេងពីនេះ ព្រមទាំងចាត់ចែងអនុវត្ត ឱ្យមានប្រសិទ្ធភាព ។

មាត្រា ១៣.-

ប្រធានក្រុមប្រឹក្សាខេត្តក្នុងនាមក្រុមប្រឹក្សារបស់ខ្លួន មានសិទ្ធិចុះហត្ថលេខានិងប្រថាប់ត្រារដ្ឋបាលខេត្តលើ :

- ដីកាឬសេចក្តីសម្រេចដែលក្រុមប្រឹក្សាខេត្តបានអនុម័តរួច
- សេចក្តីសម្រេចបង្កើតគណៈកម្មាធិការ ឬអនុគណៈកម្មាធិការ ឬក្រុមការងារ តាមការសម្រេចរបស់អង្គប្រជុំក្រុមប្រឹក្សាខេត្ត
- កំណត់ហេតុប្រជុំដែលត្រូវបានអនុម័តដោយអង្គប្រជុំក្រុមប្រឹក្សាខេត្ត
- សំណើដកហូតអភិបាលខេត្តឬអភិបាលរងខេត្តចេញពីមុខតំណែងតាមការសម្រេចពីក្រុមប្រឹក្សាខេត្ត តាមបទប្បញ្ញត្តិ ដូចមានចែងក្នុងមាត្រា១៥២នៃច្បាប់ស្តីពីការគ្រប់គ្រងរដ្ឋបាលរាជធានី ខេត្ត ក្រុង ស្រុក ខណ្ឌ
- លិខិតអញ្ជើញប្រជុំក្រុមប្រឹក្សាខេត្ត
- ប្រតិទិនសម្រាប់កិច្ចប្រជុំសាមញ្ញរបស់ក្រុមប្រឹក្សាខេត្តរយៈពេលដប់ពីរ(១២)ខែ
- សំណើសុំផ្លាស់ប្តូរសមាជិកក្រុមប្រឹក្សាខេត្ត
- កិច្ចការដទៃទៀតដែលតម្រូវដោយច្បាប់និងលិខិតបទដ្ឋានគតិយុត្តនានា ។

គណៈអភិបាលខេត្ត ត្រូវជួយក្រុមប្រឹក្សារបស់ខ្លួនក្នុងការរៀបចំឯកសារខាងលើនេះ លើកលែងតែឯកសារក្នុងចំណុចគំនូសទី៤ ។

រដ្ឋមន្ត្រីក្រសួងមហាផ្ទៃ អាចចេញសេចក្តីណែនាំអំពីទម្រង់នៃឯកសារខាងលើតាមការចាំបាច់ ។

មាត្រា ១៤.-

រាល់កិច្ចប្រជុំរបស់ខ្លួន ក្រុមប្រឹក្សាខេត្តត្រូវធ្វើសេចក្តីសម្រេចខាងបញ្ញត្តិ ឬធ្វើសេចក្តីសម្រេចខាងប្រតិបត្តិដែលជាគោលការណ៍ គោលនយោបាយរបស់រដ្ឋបាលខេត្ត និងវិធានការ បែបបទ នីតិវិធីចាត់ចែងការងារ តាមការចាំបាច់ដែលទាក់ទងទៅនឹង :

- ការរៀបចំដើម្បីទទួលមុខងារ ភារកិច្ច និងធនធានថ្មីដែលស្របតាមច្បាប់ស្តីពីការគ្រប់គ្រងរដ្ឋបាលរាជធានី ខេត្ត ក្រុង ស្រុក ខណ្ឌ
- ការអនុវត្តមុខងារជាភាគព្យកិច្ចរបស់ក្រុមប្រឹក្សាខេត្ត
- ការអនុវត្តមុខងារជាជម្រើសរបស់ក្រុមប្រឹក្សាខេត្ត
- ផែនការអភិវឌ្ឍរយៈពេលប្រាំ(០៥)ឆ្នាំ និងកម្មវិធីវិនិយោគបី(០៣)ឆ្នាំវិកលប្រថាប់ឆ្នាំ រួមទាំងសមាសភាគនៃផែនការដែលស្ថិតក្រោមការគ្រប់គ្រង និងការត្រួតពិនិត្យរបស់ក្រុមប្រឹក្សាប្រភេទរួមគ្នា ប្រភេទក្រុមប្រឹក្សាផ្សេងៗគ្នា ក្រសួង ស្ថាប័ន ឬមន្ទីរ អង្គភាពនានារបស់រាជរដ្ឋាភិបាល និងដៃគូពាក់ព័ន្ធនានា
- ថវិកាប្រថាប់ឆ្នាំ និងក្របខ័ណ្ឌចំណាយរយៈពេលមធ្យមរបស់រដ្ឋបាលខេត្ត
- បញ្ហាហិរញ្ញវត្ថុផ្សេងទៀតរបស់ក្រុមប្រឹក្សាខេត្ត
- ការរៀបចំវចនាសម្ព័ន្ធ ប្រព័ន្ធ និងធនធាន រួមទាំងការរៀបចំគណៈកម្មាធិការ ទីចាត់ការ និងបុគ្គលិករបស់ក្រុមប្រឹក្សាខេត្ត

- ការបែងចែកភារកិច្ចដល់សមាជិកក្រុមប្រឹក្សាខេត្ត ដើម្បីជួបប្រាស្រ័យទាក់ទងជាមួយប្រជាពលរដ្ឋនិង ទទួលតាមដានការងារនានាតាមតម្រូវការរបស់ក្រុមប្រឹក្សាខេត្ត
- ការគ្រប់គ្រងនិងការប្រើប្រាស់ទ្រព្យសម្បត្តិរបស់រដ្ឋបាលខេត្ត
- ដំណើរការពិគ្រោះយោបល់ជាមួយសាធារណជនក្នុងដែនសមត្ថកិច្ចរបស់ក្រុមប្រឹក្សាខេត្ត និងការផ្សព្វផ្សាយ ព័ត៌មាននានាជូនប្រជាពលរដ្ឋក្នុងដែនសមត្ថកិច្ចរបស់ក្រុមប្រឹក្សាខេត្ត
- សមិទ្ធផល បញ្ហាប្រឈមនៃកិច្ចការនានាដែលស្ថិតក្នុងដែនសមត្ថកិច្ចរបស់ក្រុមប្រឹក្សាខេត្ត
- កិច្ចការផ្សេងៗទៀតដែលកំណត់ដោយច្បាប់ ព្រះរាជក្រឹត្យ អនុក្រឹត្យ និងលិខិតបទដ្ឋានគតិយុត្តនានា ។

មាត្រា ១៥.-

ក្រៅពីកិច្ចការដែលក្រុមប្រឹក្សាខេត្តត្រូវធ្វើការសម្រេចរៀងរាល់កិច្ចប្រជុំដូចមានចែងក្នុងមាត្រា១៤នៃអនុក្រឹត្យ នេះ ក្រុមប្រឹក្សាខេត្តអាចធ្វើការសម្រេចក្នុងកិច្ចប្រជុំសាមញ្ញឬវិសាមញ្ញរបស់ខ្លួននូវកិច្ចការផ្សេងៗទៀតរួមមាន :

- ការកោះអញ្ជើញអភិបាលខេត្ត ឬអភិបាលរងខេត្ត ឬគណៈអភិបាលខេត្ត ឬបុគ្គលដែលពាក់ព័ន្ធ មកសាក សួរអំពីការអនុវត្តសេចក្តីសម្រេចរបស់ក្រុមប្រឹក្សាខេត្ត ឬហេតុការណ៍ណាមួយដែលកើតមានក្នុងខេត្ត ឬ ការដោះស្រាយបញ្ហាបន្ទាន់និងពិសេសណាមួយ ព្រមទាំងកិច្ចការផ្សេងៗទៀតដែលពាក់ព័ន្ធដល់រដ្ឋបាលខេត្ត
- ការសម្រេចឱ្យមានការសិក្សាស្រាវជ្រាវឬការស៊ើបអង្កេតលើករណីទាំងឡាយណាដែលក្រុមប្រឹក្សាខេត្ត យល់ថា មានសារៈសំខាន់ដល់ប្រជាពលរដ្ឋដែលខ្លួនជាតំណាង និងសម្រេចឱ្យធ្វើការផ្សព្វផ្សាយលទ្ធផល នៃការសិក្សាស្រាវជ្រាវឬការធ្វើអង្កេតនេះ ព្រមទាំងណែនាំដល់គណៈអភិបាលខេត្តអំពីវិធានការដោះស្រាយ តាមលទ្ធផលនៃការធ្វើអង្កេតនេះ
- ការពិនិត្យ ស្រាវជ្រាវ និងការធ្វើសេចក្តីរាយការណ៍ទៅក្រសួងមហាផ្ទៃ ក្នុងករណីមានការរំលោភអំណាច ដូចមានចែងក្នុងមាត្រា៤៧ មាត្រា៤៨ និងមាត្រា៤៩នៃច្បាប់ស្តីពីការគ្រប់គ្រងរដ្ឋបាលរាជធានី ខេត្ត ក្រុង ស្រុក ខណ្ឌ
- ការពិនិត្យនិងដោះស្រាយចំពោះទង្វើមិនស្របច្បាប់ដោយក្រុមប្រឹក្សាខេត្ត ឬសមាជិកក្រុមប្រឹក្សាខេត្ត ឬគណៈអភិបាលខេត្ត ឬអភិបាលខេត្ត ឬអភិបាលរងខេត្ត ឬដោយបុគ្គលិករបស់ក្រុមប្រឹក្សាខេត្ត តាម គោលការណ៍ដូចមានចែងក្នុងផ្នែកទី៥ ជំពូកទី២ នៃច្បាប់ស្តីពីការគ្រប់គ្រងរដ្ឋបាលរាជធានី ខេត្ត ក្រុង ស្រុក ខណ្ឌ
- ការពិនិត្យនិងចាត់វិធានការដោះស្រាយវិវាទនៅមូលដ្ឋានស្របទៅតាមច្បាប់និងនីតិវិធីជាធរមាន
- ការពិនិត្យនិងដោះស្រាយឱ្យបានសមស្របអំពីសំណូមពរឬការតវ៉ានានាពីសំណាក់ប្រជាពលរដ្ឋក្នុងដែន សមត្ថកិច្ចរបស់ខ្លួន
- ពិនិត្យនិងអនុម័តរបាយការណ៍ប្រចាំខែ ត្រីមាស ឆមាស និងប្រចាំឆ្នាំ ដែលរៀបចំដោយគណៈអភិបាលខេត្ត
- បញ្ហាផ្សេងៗទៀតដែលតម្រូវដោយច្បាប់ លិខិតបទដ្ឋានគតិយុត្ត ព្រមទាំងបញ្ហានានាដែលក្រុមប្រឹក្សាខេត្ត និងគណៈអភិបាលខេត្តយល់ឃើញថាចាំបាច់ ។

មាត្រា ១៦.-

ក្រុមប្រឹក្សាខេត្ត ត្រូវប្រើប្រាស់អំណាចបញ្ញត្តិនិងអំណាចប្រតិបត្តិ ដោយផ្អែកតាមគោលការណ៍ បែបបទ និងនីតិវិធីដែលកំណត់ក្នុងច្បាប់និងលិខិតបទដ្ឋានគតិយុត្តពាក់ព័ន្ធនានា ។

ក្នុងករណីកិច្ចការណាមួយដែលជាតម្រូវការចាំបាច់នៃមូលដ្ឋានរបស់ខ្លួន ហើយដែលកិច្ចការនោះ ច្បាប់ ឬលិខិតបទដ្ឋានគតិយុត្តមិនបានចែងអំពីបែបបទនិងនីតិវិធីក្នុងការប្រើប្រាស់អំណាចបញ្ញត្តិ ឬអំណាចប្រតិបត្តិរបស់ខ្លួន ក្រុមប្រឹក្សាខេត្តត្រូវចាត់ឱ្យគណៈអភិបាលខេត្តធ្វើការសិក្សាស្រាវជ្រាវ រៀបចំបែបបទនិងនីតិវិធីសមស្រប ដោយឈរលើគោលការណ៍តម្លាភាព គណនេយ្យភាព និងប្រសិទ្ធភាព ដាក់ជូនក្រុមប្រឹក្សាខេត្តពិនិត្យនិងអនុម័ត ដើម្បីដោះស្រាយកិច្ចការទាំងនេះ ឬអាចស្នើសុំយោបល់រដ្ឋមន្ត្រីក្រសួងមហាផ្ទៃ ឬរដ្ឋមន្ត្រីប្រធានស្ថាប័នពាក់ព័ន្ធនានាធ្វើការបញ្ជាក់នូវបែបបទ នីតិវិធី ដើម្បីដោះស្រាយកិច្ចការទាំងនេះ ។

ក្នុងករណីកិច្ចការណាមួយដែលច្បាប់និងលិខិតបទដ្ឋានគតិយុត្តបានកំណត់អំពីបែបបទ និងនីតិវិធីដែរ ប៉ុន្តែបែបបទ និងនីតិវិធីនោះចែងមិនច្បាស់លាស់ឬមិនស្របនឹងស្ថានភាពជាក់ស្តែងនៃមូលដ្ឋានរបស់ខ្លួន ហើយដែលក្រុមប្រឹក្សាខេត្តមិនអាចអនុវត្តបាន ក្រុមប្រឹក្សាខេត្តត្រូវចាត់ឱ្យគណៈអភិបាលខេត្តធ្វើសំណើមករដ្ឋមន្ត្រីក្រសួងមហាផ្ទៃជាបន្ទាន់ ។ រដ្ឋមន្ត្រីក្រសួងមហាផ្ទៃ ត្រូវផ្អែកតាមយន្តការនៃគណៈកម្មាធិការជាតិសម្រាប់ការអភិវឌ្ឍតាមបែបប្រជាធិបតេយ្យនៅថ្នាក់ក្រោមជាតិ(គ.ជ.អ.ប.) ធ្វើការសម្របសម្រួលជាមួយរដ្ឋមន្ត្រីប្រធានស្ថាប័នពាក់ព័ន្ធ ដើម្បីពិនិត្យនិងដោះស្រាយករណីនេះ ។

មាត្រា ១៧.-

អំណាចបញ្ញត្តិនិងអំណាចប្រតិបត្តិទាំងអស់ដែលក្រុមប្រឹក្សាខេត្តបានសម្រេចរួចហើយ គណៈអភិបាលខេត្តត្រូវទទួលខុសត្រូវក្នុងការចាត់ចែងអនុវត្តក្នុងនាមក្រុមប្រឹក្សារបស់ខ្លួន ។

គណៈអភិបាលខេត្ត ត្រូវធ្វើសេចក្តីវាយការណ៍ជូនក្រុមប្រឹក្សារបស់ខ្លួនរៀងរាល់កិច្ចប្រជុំសាមញ្ញឬវិសាមញ្ញរបស់ក្រុមប្រឹក្សាខេត្ត ដូចមានចែងក្នុងមាត្រា១៤ និងមាត្រា១៥នៃអនុក្រឹត្យនេះ ។

ក្រុមប្រឹក្សាខេត្ត ត្រូវតាមដាន ត្រួតពិនិត្យ និងវាយតម្លៃលើកិច្ចការដែលអនុវត្តដោយគណៈអភិបាលខេត្ត ដើម្បីធានាថាគណៈអភិបាលខេត្តអនុវត្តកិច្ចការទាំងនោះបានត្រឹមត្រូវតាមច្បាប់ លិខិតបទដ្ឋានគតិយុត្តនានា និងការសម្រេចរបស់ក្រុមប្រឹក្សាខេត្ត ។

គ.ជ.អ.ប. ត្រូវដាក់ចេញនូវគោលការណ៍ណែនាំ គាំទ្រដល់ក្រុមប្រឹក្សាខេត្តក្នុងការរៀបចំនូវប្រព័ន្ធតាមដានត្រួតពិនិត្យនិងវាយតម្លៃលើការអនុវត្តសេចក្តីសម្រេចនានារបស់ក្រុមប្រឹក្សាខេត្ត ។

ផ្នែកទី២

អំពីគណៈកម្មាធិការនានារបស់ក្រុមប្រឹក្សាខេត្ត

មាត្រា ១៨.-

ក្រុមប្រឹក្សាខេត្ត ត្រូវមានគណៈកម្មាធិការពិគ្រោះយោបល់ចំនួនបី(០៣) ដែលតម្រូវឱ្យបង្កើតឡើងដោយច្បាប់ស្តីពីការគ្រប់គ្រងរដ្ឋបាលរាជធានី ខេត្ត ក្រុង ស្រុក ខណ្ឌ ដែលរួមមាន :

- គណៈកម្មាធិការសម្របសម្រួលបច្ចេកទេស
- គណៈកម្មាធិការពិគ្រោះយោបល់កិច្ចការស្ត្រីនិងកុមារ
- គណៈកម្មាធិការលទ្ធកម្ម ។

កិច្ចដំណើរការនៃគណៈកម្មាធិការទាំងបីខាងលើ ត្រូវផ្អែកតាមលិខិតបទដ្ឋានគតិយុត្តស្តីពីការរៀបចំនិងការប្រព្រឹត្តទៅនៃគណៈកម្មាធិការទាំងនេះ ។

មាត្រា ១៩.-

ក្រៅពីគណៈកម្មាធិការទាំងបីខាងលើនេះ ក្រុមប្រឹក្សាខេត្តអាចបង្កើតគណៈកម្មាធិការបន្ថែមផ្សេងទៀតតាមការចាំបាច់ ។

គណៈកម្មាធិការខាងលើនេះ មិនត្រូវមានតួនាទី ភារកិច្ចត្រួតត្រាជាមួយតួនាទី ភារកិច្ចរបស់គណៈកម្មាធិការទាំងបីដែលកំណត់ដោយច្បាប់ស្តីពីការគ្រប់គ្រងរដ្ឋបាលរាជធានី ខេត្ត ក្រុង ស្រុក ខណ្ឌ ឡើយ ។

ក្រុមប្រឹក្សាខេត្តអាចបង្កើតអនុគណៈកម្មាធិការឬក្រុមការងារផ្សេងៗទៀត តាមការស្នើសុំរបស់គណៈកម្មាធិការនានាឬគណៈអភិបាលខេត្ត ។

អនុគណៈកម្មាធិការឬក្រុមការងារខាងលើនេះ ត្រូវមានគណនេយ្យភាពជាបឋមជាមួយគណៈកម្មាធិការឬគណៈអភិបាលខេត្ត ។

មាត្រា ២០.-

ក្រុមប្រឹក្សាខេត្ត អាចតែងតាំងសមាជិកក្រុមប្រឹក្សាខេត្ត អភិបាលខេត្ត អភិបាលរងខេត្ត បុគ្គលិករបស់ក្រុមប្រឹក្សាខេត្ត តំណាងក្រុមប្រឹក្សាប្រភេទផ្សេងទៀតក្នុងដែនសមត្ថកិច្ចរបស់ខេត្ត តំណាងសហគមន៍ប្រជាពលរដ្ឋ និងអ្នកពាក់ព័ន្ធនានាតាមការចាំបាច់ ជាសមាជិកគណៈកម្មាធិការ ឬអនុគណៈកម្មាធិការ ឬក្រុមការងារដែលខ្លួនបានបង្កើតឡើង ។

ក្រុមប្រឹក្សាខេត្ត ត្រូវសម្រេចពីចំនួនសមាជិកគណៈកម្មាធិការ ឬអនុគណៈកម្មាធិការ ឬក្រុមការងារនីមួយៗ ការតែងតាំងប្រធាន អនុប្រធាន និងកំណត់អំពីការរៀបចំ និងការប្រព្រឹត្តទៅរបស់គណៈកម្មាធិការ ឬអនុគណៈកម្មាធិការ ឬក្រុមការងារនានាដែលខ្លួនបានបង្កើតឡើង ។

គណៈកម្មាធិការ ឬអនុគណៈកម្មាធិការ ឬក្រុមការងារនីមួយៗ ត្រូវមានតំណាងស្ត្រីសមស្រប រួមទាំងតំណាងប្រធាន ឬ អនុប្រធានគណៈកម្មាធិការ ឬអនុគណៈកម្មាធិការ ឬក្រុមការងារផង ។

ក្រុមប្រឹក្សាខេត្ត អាចរំសាយគណៈកម្មាធិការ ឬអនុគណៈកម្មាធិការ ឬក្រុមការងារ និងអាចបញ្ឈប់សមាជិកណាម្នាក់ពីគណៈកម្មាធិការ ឬអនុគណៈកម្មាធិការ ឬក្រុមការងារដែលខ្លួនបានបង្កើតឡើង តាមការចាំបាច់ ឬតាមសំណើរបស់គណៈកម្មាធិការ ឬគណៈអភិបាលខេត្ត ។

មាត្រា ២១.-

គណៈអភិបាលខេត្ត អាចស្នើសុំក្រុមប្រឹក្សាខេត្តដើម្បីឱ្យគណៈកម្មាធិការ ឬអនុគណៈកម្មាធិការ ឬក្រុមការងារណាមួយដែលក្រុមប្រឹក្សាខេត្តបានបង្កើតឡើង រួមទាំងគណៈកម្មាធិការទាំងបី(០៣) ដែលតម្រូវឱ្យបង្កើតឡើងដោយ

ច្បាប់ស្តីពីការគ្រប់គ្រងរដ្ឋបាលរាជធានី ខេត្ត ក្រុង ស្រុក ខណ្ឌ ជួយសិក្សាផ្តល់យោបល់លើបញ្ហាណាមួយ ឬមួយចំនួន ដែលស្ថិតក្នុងសមត្ថកិច្ចរបស់គណៈអភិបាលខេត្ត ។

មាត្រា ២២.-

ក្រុមប្រឹក្សាខេត្ត ត្រូវទទួលខុសត្រូវរាល់ការសម្រេចនិងសកម្មភាពរបស់គណៈកម្មាធិការនានា និងទទួលខុសត្រូវចំពោះផលវិបាកនានាដែលកើតចេញពីសកម្មភាពរបស់គណៈកម្មាធិការទាំងនោះ ។

មាត្រា ២៣.-

ក្រុមប្រឹក្សាខេត្ត ត្រូវណែនាំឱ្យគណៈអភិបាលខេត្តផ្តល់ការគាំទ្រកិច្ចការផ្នែកលេខាធិការដ្ឋាន ការគាំទ្រផ្នែកច្បាប់ និងបច្ចេកទេស ព្រមទាំងការគាំទ្រដទៃទៀតដល់គណៈកម្មាធិការទាំងបី(០៣) ដែលតម្រូវឱ្យបង្កើតឡើងដោយច្បាប់ស្តីពីការគ្រប់គ្រងរដ្ឋបាលរាជធានី ខេត្ត ក្រុង ស្រុក ខណ្ឌ ឬដល់គណៈកម្មាធិការ ឬអនុគណៈកម្មាធិការ ឬក្រុមការងារដែលក្រុមប្រឹក្សាខេត្តបានបង្កើតឡើង ។

មាត្រា ២៤.-

គណៈកម្មាធិការដែលបានបង្កើតឡើង ត្រូវមានសេចក្តីរាយការណ៍ប្រចាំត្រីមាស ឆមាស ឆ្នាំ និងតាមតម្រូវការចាំបាច់នានា ។

សេចក្តីរាយការណ៍ខាងលើនេះ ត្រូវចម្លងជូនគណៈអភិបាលខេត្ត ដើម្បីធ្វើការបូកសរុប និងរាយការណ៍ជូនក្រុមប្រឹក្សាខេត្ត ។

ក្រុមប្រឹក្សាខេត្ត អាចតម្រូវឱ្យគណៈកម្មាធិការណាមួយរាយការណ៍ដោយផ្ទាល់អំពីកិច្ចការពិសេសនិងបន្ទាន់ណាមួយក្នុងកិច្ចប្រជុំរបស់ខ្លួនតាមការចាំបាច់ ។

ផ្នែកទី៣

គណៈអភិបាលខេត្ត

មាត្រា ២៥.-

ខេត្តនីមួយៗ ត្រូវមានគណៈអភិបាលខេត្តមួយដែលរួមមាន អភិបាលខេត្ត អភិបាលរងខេត្ត ដែលត្រូវបានតែងតាំងឡើងស្របតាមលក្ខខណ្ឌនៃច្បាប់ស្តីពីការគ្រប់គ្រងរដ្ឋបាលរាជធានី ខេត្ត ក្រុង ស្រុក ខណ្ឌ ។

មាត្រា ២៦.-

អភិបាលខេត្ត អភិបាលរងខេត្ត មិនមែនជាសមាជិកក្រុមប្រឹក្សាខេត្តឡើយ ។

មាត្រា ២៧.-

គណៈអភិបាលខេត្ត ត្រូវមានគណនេយ្យភាពចំពោះក្រុមប្រឹក្សារបស់ខ្លួន អំពីការអនុវត្តសេចក្តីសម្រេចនានារបស់ក្រុមប្រឹក្សាខេត្ត និងមានគណនេយ្យភាពចំពោះរាជរដ្ឋាភិបាលអំពីការអនុវត្តតាមរដ្ឋធម្មនុញ្ញ ច្បាប់ ព្រះរាជក្រឹត្យ អនុក្រឹត្យ និងលិខិតបទដ្ឋានគតិយុត្តនានា ។

មាត្រា ២៨.-

គណៈអភិបាលខេត្ត មានភារកិច្ចផ្តល់យោបល់ រាយការណ៍ជូនក្រុមប្រឹក្សាខេត្ត និងជាអ្នកអនុវត្តសេចក្តីសម្រេចរបស់ក្រុមប្រឹក្សាខេត្ត ទាំងសេចក្តីសម្រេចខាងបញ្ញត្តិ និងសេចក្តីសម្រេចខាងប្រតិបត្តិ ។

មាត្រា ២៩.-

គណៈអភិបាលខេត្ត ត្រូវធ្វើការសិក្សាស្រាវជ្រាវ ដើម្បីផ្តល់យោបល់ជូនក្រុមប្រឹក្សាខេត្តអំពីកិច្ចការនានាដែលពាក់ព័ន្ធនឹងអំណាចបញ្ញត្តិនិងអំណាចប្រតិបត្តិរបស់ក្រុមប្រឹក្សាខេត្ត ដើម្បីក្រុមប្រឹក្សាខេត្តធ្វើការពិភាក្សា អនុម័តក្នុងកិច្ចប្រជុំសាមញ្ញឬវិសាមញ្ញ ទាក់ទងនឹង :

- ការពិនិត្យមុខងារ ភារកិច្ច និងធនធានទាំងអស់ដែលបានប្រគល់ឬបានផ្ទេរមកឱ្យក្រុមប្រឹក្សាខេត្ត និងរបៀបរបប បែបបទ នីតិវិធីនៃការអនុវត្តមុខងារ ភារកិច្ច និងការចាត់ចែងធនធានទាំងនោះ
- ការរៀបចំយុទ្ធសាស្ត្រ និងការរៀបចំវេទនាសម្ព័ន្ធ ប្រព័ន្ធ និងធនធាន ដើម្បីទទួលយកមុខងារ ភារកិច្ច និងធនធានដែលបានប្រគល់ ឬបានផ្ទេរស្របតាមច្បាប់ស្តីពីការគ្រប់គ្រងរដ្ឋបាលរាជធានី ខេត្ត ក្រុង ស្រុក ខណ្ឌ
- ផែនការអភិវឌ្ឍន៍រយៈពេលប្រាំ(០៥) ឆ្នាំ និងកម្មវិធីវិនិយោគបី(០៣) ឆ្នាំរំកិលប្រចាំឆ្នាំ
- ក្របខ័ណ្ឌចំណាយរយៈពេលមធ្យមដែលត្រូវធ្វើបច្ចុប្បន្នភាពជារៀងរាល់ឆ្នាំ
- គម្រោងថវិកាប្រចាំឆ្នាំ
- ការបង្កើត ការកែសម្រួល ឬការរំសាយទីចាត់ការ ឬការិយាល័យនានា
- ការរៀបចំតួនាទី ភារកិច្ច និងលក្ខខណ្ឌការងាររបស់បុគ្គលិក
- ការតែងតាំង ការដំឡើងថ្នាក់ ឋានន្តរសក្តិ និងការបញ្ឈប់បុគ្គលិក
- ការកំណត់លក្ខណសម្បត្តិនៃការជ្រើសរើស ការតែងតាំង ការកំណត់ប្រាក់បៀវត្ស និងកម្រៃផ្សេងៗនៃបុគ្គលិករបស់ក្រុមប្រឹក្សាខេត្ត
- ការកំណត់នីតិវិធីរដ្ឋបាល និងហិរញ្ញវត្ថុសម្រាប់ទីចាត់ការ និងបុគ្គលិករបស់ក្រុមប្រឹក្សាខេត្ត
- ការកំណត់យុទ្ធសាស្ត្រដើម្បីអភិវឌ្ឍសមត្ថភាពដល់ក្រុមប្រឹក្សាខេត្ត គណៈអភិបាលខេត្ត និងបុគ្គលិករបស់ក្រុមប្រឹក្សាខេត្ត
- ការរៀបចំរបាយការណ៍ប្រចាំឆ្នាំដាក់ជូនក្រុមប្រឹក្សាខេត្ត ពិនិត្យ និងអនុម័តមិនឱ្យលើសពីសែសិបប្រាំ(៤៥) ថ្ងៃ បន្ទាប់ពីដំណាច់ឆ្នាំនីមួយៗ ដែលពាក់ព័ន្ធនឹង :
 - + ដីកានិងសេចក្តីសម្រេចនានាដែលបានដាក់ចេញដោយក្រុមប្រឹក្សាខេត្ត និងសកម្មភាព លទ្ធផលនៃការអនុវត្ត
 - + របាយការណ៍ហិរញ្ញវត្ថុ
 - + ការវាយតម្លៃអំពីការបំពេញការងាររបស់គណៈអភិបាលខេត្តនិងបុគ្គលិករបស់ក្រុមប្រឹក្សាខេត្ត
 - + វិធានការចាំបាច់ដើម្បីធ្វើឱ្យប្រសើរឡើងនូវការអនុវត្តការងាររបស់ក្រុមប្រឹក្សាខេត្ត

- + វិធានការចាំបាច់ដើម្បីលើកកម្ពស់សមភាពយេនឌ័រ
- + កិច្ចការផ្សេងៗទៀតដែលក្រុមប្រឹក្សាខេត្តយល់ឃើញថា ចាំបាច់ត្រូវដាក់បញ្ចូលក្នុងរបាយការណ៍ប្រចាំឆ្នាំរបស់ខ្លួន ។
- របាយការណ៍ប្រចាំខែ ត្រីមាស និងឆមាស
- ការបង្កើតគណៈកម្មាធិការ ឬអនុគណៈកម្មាធិការ ឬក្រុមការងារនានាតាមការចាំបាច់ ដើម្បីជួយដល់ការអនុវត្តការងាររបស់ក្រុមប្រឹក្សាខេត្ត
- ការរៀបចំយុទ្ធសាស្ត្រផ្សព្វផ្សាយព័ត៌មានដល់សាធារណជន ដូចជាការរៀបចំក្តារព័ត៌មាន ការបិទផ្សាយព័ត៌មាននៅលើក្តារព័ត៌មាន និងការស្វែងរកមធ្យោបាយផ្សព្វផ្សាយព័ត៌មាននានា ជូនប្រជាពលរដ្ឋក្នុងដែនសមត្ថកិច្ចរបស់ខ្លួន
- កិច្ចការផ្សេងៗទៀតដែលកំណត់ដោយច្បាប់និងលិខិតបទដ្ឋានគតិយុត្តនានា និងដែលតម្រូវដោយក្រុមប្រឹក្សារបស់ខ្លួន ។

មាត្រា ៣០.-

នៅពេលបានទទួលរបាយការណ៍ឬព័ត៌មានអំពីការរំលោភអំណាចដូចមានចែងក្នុងមាត្រា៤៧ មាត្រា៤៨ និងមាត្រា៤៩នៃច្បាប់ស្តីពីការគ្រប់គ្រងរដ្ឋបាលរាជធានី ខេត្ត ក្រុង ស្រុក ខណ្ឌ គណៈអភិបាលខេត្តត្រូវធ្វើការស៊ើបអង្កេតជាបន្ទាន់ ។ ប្រសិនបើឃើញថា មានការរំលោភអំណាចពិតប្រាកដមែន គណៈអភិបាលខេត្តត្រូវធ្វើសេចក្តីរាយការណ៍ជាបន្ទាន់ជូនក្រុមប្រឹក្សាខេត្តនិងរដ្ឋមន្ត្រីក្រសួងមហាផ្ទៃ ។

មាត្រា ៣១.-

ក្នុងការអនុវត្តតួនាទី ភារកិច្ចដូចមានចែងក្នុងមាត្រា២៩ និងមាត្រា៣០ នៃអនុក្រឹត្យនេះ និងការងារដទៃទៀតដែលខ្លួនយល់ឃើញថាចាំបាច់ អភិបាលខេត្តត្រូវយកការងារទាំងនោះមកពិគ្រោះពិភាក្សាក្នុងគណៈអភិបាលរបស់ខ្លួនដោយឈរលើគោលការណ៍ច្បាប់និងលិខិតបទដ្ឋានគតិយុត្តនានា ព្រមទាំងការសម្រេច និងគោលការណ៍ណែនាំពីក្រុមប្រឹក្សារបស់ខ្លួន ។

អភិបាលខេត្ត ត្រូវទទួលខុសត្រូវចំពោះមុខក្រុមប្រឹក្សាខេត្តអំពីសកម្មភាពការងារទាំងអស់របស់គណៈអភិបាលរបស់ខ្លួន ។

អភិបាលរងខេត្ត ត្រូវទទួលខុសត្រូវចំពោះមុខអភិបាលខេត្ត លើភារកិច្ចនានាដែលបានប្រគល់ ហើយត្រូវរួមជាមួយអភិបាលខេត្តទទួលខុសត្រូវអំពីការសម្រេចនិងសកម្មភាពក្នុងគណៈអភិបាលរបស់ខ្លួន ។

ដើម្បីធានាឱ្យបាននូវគោលការណ៍នៃការអនុវត្តការងារនេះ គណៈអភិបាលខេត្តត្រូវជួបប្រជុំប្រចាំអឌ្ឍមាស ។ ការប្រជុំអឌ្ឍមាសទី២នៃខែនីមួយៗជាការប្រជុំប្រចាំខែ ។

ក្រៅពីការប្រជុំប្រចាំអឌ្ឍមាសនិងការប្រជុំប្រចាំខែខាងលើ គណៈអភិបាលខេត្តអាចកោះប្រជុំតាមការចាំបាច់ ។ រៀងរាល់កិច្ចប្រជុំខាងលើនេះ ត្រូវមានកំណត់ហេតុនៃកិច្ចប្រជុំ ។

មាត្រា ៣២.-

គណៈអភិបាលខេត្ត ឬអភិបាលខេត្ត ឬអភិបាលរងខេត្ត ដែលបានសម្រេច និង/ឬដែលបានអនុវត្តកិច្ចការណាមួយផ្ទុយនឹងច្បាប់ លិខិតបទដ្ឋានគតិយុត្តនានា ឬកិច្ចការណាមួយដែលស្ថិតក្នុងសមត្ថកិច្ចរបស់ក្រុមប្រឹក្សាខេត្ត ហើយពុំបានទទួលការសម្រេចពីក្រុមប្រឹក្សាខេត្ត ការសម្រេច ឬសកម្មភាពនោះពុំមានសុពលភាពឡើយ ។

គណៈអភិបាលខេត្ត ឬអភិបាលខេត្ត ឬអភិបាលរងខេត្ត ត្រូវទទួលខុសត្រូវចំពោះមុខច្បាប់អំពីការសម្រេច ឬសកម្មភាពខាងលើនេះ ។

មាត្រា ៣៣.-

គណៈអភិបាលខេត្ត ត្រូវប្រជុំពិភាក្សាដើម្បីបែងចែកភារកិច្ចដល់អភិបាលខេត្ត និងអភិបាលរងខេត្ត ហើយសុំការសម្រេចពីក្រុមប្រឹក្សារបស់ខ្លួន ។

រដ្ឋមន្ត្រីក្រសួងមហាផ្ទៃ ត្រូវចេញសេចក្តីណែនាំអំពីការបែងចែកភារកិច្ចដល់អភិបាលខេត្ត អភិបាលរងខេត្ត និងរបៀបរបបអនុវត្តភារកិច្ចដែលបានបែងចែកនោះ ។

មាត្រា ៣៤.-

អភិបាលខេត្ត ត្រូវចុះហត្ថលេខាលើលិខិតស្នាមរដ្ឋបាលសម្រាប់ចាត់ចែងការងារប្រចាំថ្ងៃ ដើម្បីអនុវត្តសេចក្តីសម្រេចនៃក្រុមប្រឹក្សារបស់ខ្លួន លើកលែងតែលិខិតបទដ្ឋានដែលតម្រូវឱ្យប្រធានក្រុមប្រឹក្សាខេត្តចុះហត្ថលេខាក្នុងនាមក្រុមប្រឹក្សារបស់ខ្លួនដូចមានចែងក្នុងមាត្រា១៣នៃអនុក្រឹត្យនេះ ។

អភិបាលខេត្ត អាចប្រគល់សិទ្ធិដល់អភិបាលរងខេត្តក្នុងការចុះហត្ថលេខាលើឯកសារ លិខិតស្នាមរដ្ឋបាលចាំបាច់មួយចំនួន ក្នុងក្របខ័ណ្ឌនៃភារកិច្ចដែលបានបែងចែកជូនអភិបាលរងខេត្តនីមួយៗ ។

អភិបាលខេត្ត ត្រូវទទួលខុសត្រូវអំពីភាពត្រឹមត្រូវតាមច្បាប់ និងបែបបទ នីតិវិធីចំពោះឯកសារ លិខិតស្នាមដែលបានប្រគល់សិទ្ធិចុះហត្ថលេខាដល់អភិបាលរងខេត្ត ។

អភិបាលខេត្ត មានសិទ្ធិដកហូតមកវិញនូវសិទ្ធិចុះហត្ថលេខាពីអភិបាលរងខេត្តណាមួយដែលប្រើប្រាស់អំណាចនេះមិនស្របច្បាប់ និងមិនស្របតាមបែបបទ នីតិវិធី ។ ការប្រគល់និងការដកហូតសិទ្ធិក្នុងការចុះហត្ថលេខានេះ អភិបាលខេត្តត្រូវរាយការណ៍ជូនក្រុមប្រឹក្សារបស់ខ្លួន ។

ក្នុងករណីចាំបាច់ រដ្ឋមន្ត្រីក្រសួងមហាផ្ទៃអាចចេញសេចក្តីណែនាំអំពីបែបបទ នីតិវិធីនៃការប្រគល់សិទ្ធិចុះហត្ថលេខានេះ ។

មាត្រា ៣៥.-

ក្នុងតួនាទីជាតំណាងក្រសួង ស្ថាប័ននានារបស់រាជរដ្ឋាភិបាលក្នុងខេត្ត អភិបាលខេត្តមានភារកិច្ច :

- ណែនាំដល់មន្ទីរ អង្គភាព និងទីភ្នាក់ងារនានារបស់ក្រសួង ស្ថាប័នដែលប្រចាំនៅខេត្ត ឱ្យអនុវត្តតួនាទីភារកិច្ចរបស់ខ្លួនបានត្រឹមត្រូវស្របតាមច្បាប់ គោលនយោបាយជាតិ និងលិខិតបទដ្ឋានគតិយុត្តដែលពាក់ព័ន្ធនឹងមន្ទីរ អង្គភាព និងទីភ្នាក់ងារនីមួយៗនោះ

- សម្របសម្រួល តម្រង់មិនដល់មន្ទីរ អង្គភាព និងទីភ្នាក់ងារនានារបស់ក្រសួង ស្ថាប័ន ដែលប្រចាំនៅខេត្ត ក្នុងការឆ្លើយតបតម្រូវការអាទិភាពនៅមូលដ្ឋាន។ ក្នុងករណីកិច្ចការទាំងឡាយណាដែលមានការពាក់ព័ន្ធ ច្រើនវិស័យ អភិបាលខេត្តត្រូវធ្វើការសម្របសម្រួលជាមួយមន្ទីរ អង្គភាព និងទីភ្នាក់ងារពាក់ព័ន្ធ ដើម្បី រួមគ្នាអនុវត្តកិច្ចការនោះដោយផ្អែកតាមគោលនយោបាយរបស់រាជរដ្ឋាភិបាល ច្បាប់ លិខិតបទដ្ឋាន គតិយុត្តនានា និងតម្រូវការអាទិភាពរបស់មូលដ្ឋាន។ តាមរយៈគណៈកម្មាធិការសម្របសម្រួលបច្ចេកទេស ក្រុមប្រឹក្សាខេត្ត អភិបាលខេត្តត្រូវធ្វើការសម្របសម្រួលតម្រង់មិនដល់មន្ទីរ អង្គភាព និងទីភ្នាក់ងារនានា របស់ក្រសួង ស្ថាប័នដែលប្រចាំនៅខេត្ត ក្នុងការធ្វើសមាហរណកម្មផែនការនិងថវិការបស់ខ្លួនទៅក្នុង ផែនការនិងថវិការបស់ក្រុមប្រឹក្សាខេត្ត។
- ពិនិត្យ វាយតម្លៃ ផ្តល់មូលវិចារណ៍ និងដាក់ពិន្ទុដល់ប្រធានមន្ទីរ អង្គភាពរបស់ក្រសួង ស្ថាប័ននានា តាម គោលការណ៍កំណត់
- ពិគ្រោះយោបល់ជាមួយក្រុមប្រឹក្សាខេត្តជាមុន ក្នុងការផ្តល់យោបល់ដល់រដ្ឋមន្ត្រី ឬប្រធានស្ថាប័នលើ បេក្ខភាពដែលស្នើតែងតាំងជាប្រធានមន្ទីរ អង្គភាពរបស់ក្រសួង ស្ថាប័ននានាដែលប្រចាំនៅខេត្ត។ ក្នុងករណី មិនគាំទ្រចំពោះបេក្ខភាពដែលស្នើតែងតាំងជាប្រធានមន្ទីរ អង្គភាពណាមួយ អភិបាលខេត្តត្រូវធ្វើ របាយការណ៍ជាលាយលក្ខណ៍អក្សរដោយបញ្ជាក់ច្បាស់អំពីហេតុផលដែលមិនគាំទ្រនោះជូនរដ្ឋមន្ត្រី ឬ ប្រធានស្ថាប័នសាមី ដើម្បីពិនិត្យពិចារណា។ ក្នុងករណីរដ្ឋមន្ត្រីឬប្រធានស្ថាប័នសាមីឯកភាពតាម របាយការណ៍របស់អភិបាលខេត្ត រដ្ឋមន្ត្រី ឬប្រធានស្ថាប័នសាមីត្រូវផ្លាស់ប្តូរបេក្ខភាពដែលបានស្នើឡើងឱ្យ បានសមស្រប។ ក្នុងករណីរដ្ឋមន្ត្រី ឬប្រធានស្ថាប័នសាមីស្រាវជ្រាវឃើញថា ហេតុផលដែលបានបញ្ជាក់ ក្នុងរបាយការណ៍របស់អភិបាលខេត្តពុំមានមូលដ្ឋានច្បាស់លាស់ រដ្ឋមន្ត្រី ឬប្រធានស្ថាប័នសាមីត្រូវបញ្ជាក់ ជូនអភិបាលខេត្ត ដើម្បីទទួលយកបេក្ខភាពដែលបានស្នើតែងតាំងនោះ។ ក្នុងករណីមិនមានការឯកភាព រវាងអភិបាលខេត្ត ជាមួយរដ្ឋមន្ត្រីឬប្រធានស្ថាប័នសាមីទៅលើបេក្ខភាពដែលស្នើតែងតាំងនោះ រដ្ឋមន្ត្រី ឬប្រធានស្ថាប័នសាមីត្រូវធ្វើសេចក្តីរាយការណ៍ជូនប្រមុខរាជរដ្ឋាភិបាលពិនិត្យ សម្រេច។ អភិបាលខេត្ត ត្រូវរាយការណ៍ករណីនេះជូនក្រុមប្រឹក្សារបស់ខ្លួននិងរដ្ឋមន្ត្រីក្រសួងមហាផ្ទៃ។
- ក្នុងករណីពិនិត្យឃើញភាពមិនប្រក្រតីក្នុងមន្ទីរ អង្គភាព និងទីភ្នាក់ងារណាមួយ ឬការប្រព្រឹត្តខុសឆ្គង របស់ប្រធានមន្ទីរ អង្គភាព និងអ្នកទទួលខុសត្រូវទីភ្នាក់ងារណាមួយ អភិបាលខេត្តត្រូវធ្វើការណែនាំជា បន្ទាន់ដល់ប្រធានមន្ទីរ អង្គភាព និងអ្នកទទួលខុសត្រូវនោះ ឱ្យធ្វើការកែលម្អឡើងវិញជាបន្ទាន់។ ក្នុង ករណីប្រធានមន្ទីរ អង្គភាព និងអ្នកទទួលខុសត្រូវនោះមិនបានកែប្រែ ឬក្នុងករណីភាពមិនប្រក្រតីឬការ ប្រព្រឹត្តខុសឆ្គងខាងលើមានលក្ខណៈធ្ងន់ធ្ងរ អភិបាលខេត្តត្រូវរាយការណ៍ជាលាយលក្ខណ៍អក្សរជាបន្ទាន់ ទៅរដ្ឋមន្ត្រីឬប្រធានស្ថាប័នសាមីនៃមន្ទីរ អង្គភាព និងទីភ្នាក់ងារទាំងនោះ។ រដ្ឋមន្ត្រីឬប្រធានស្ថាប័ន សាមីត្រូវធ្វើការស៊ើបអង្កេតលើករណីនេះជាបន្ទាន់ដើម្បីដោះស្រាយទៅតាមច្បាប់។

- អភិបាលខេត្ត មានសិទ្ធិស្នើជាលាយលក្ខណ៍អក្សរទៅរដ្ឋមន្ត្រីឬប្រធានស្ថាប័ន ដើម្បីដកហូតពីមុខតំណែង
នូវប្រធានមន្ទីរ អង្គភាព ឬអ្នកទទួលខុសត្រូវទីភ្នាក់ងារណាមួយដែលប្រព្រឹត្តខុសឆ្គង ហើយដែលមិនអាច
ធ្វើយុត្តិកម្មបាន ។

ដើម្បីធានាឱ្យអភិបាលខេត្តអនុវត្តនូវតួនាទី ភារកិច្ចខាងលើនេះ សេចក្តីរាយការណ៍ប្រចាំខែ ត្រីមាស ឆមាស និង
ប្រចាំឆ្នាំរបស់មន្ទីរ អង្គភាព និងទីភ្នាក់ងារនានារបស់ក្រសួង ស្ថាប័នដែលប្រចាំនៅខេត្ត ទៅរដ្ឋមន្ត្រី ឬប្រធានស្ថាប័ន
សាមី ត្រូវដាក់ជូនអភិបាលខេត្តដើម្បីពិនិត្យ ផ្តល់យោបល់ជាមុន ។ ប្រសិនបើឯកភាព អភិបាលខេត្តត្រូវចុះហត្ថលេខា
លើរបាយការណ៍នេះជាមួយប្រធានមន្ទីរ អង្គភាព និងអ្នកទទួលខុសត្រូវនៃទីភ្នាក់ងារនោះ ។ ចំពោះសេចក្តីរាយការណ៍
ក្រៅពីនោះរបស់មន្ទីរ អង្គភាព និងទីភ្នាក់ងារនានារបស់ក្រសួង ស្ថាប័នដែលប្រចាំនៅខេត្ត ត្រូវចម្លងជូនសាលាខេត្ត ។
មាត្រា ៣៦.-

អភិបាលខេត្ត ត្រូវធ្វើជាតំណាងរាជរដ្ឋាភិបាល តំណាងក្រសួង ស្ថាប័ននានានៃរាជរដ្ឋាភិបាល ក្នុងការថែរក្សា
សន្តិសុខ សណ្តាប់ធ្នាប់ របៀបរៀបរយសាធារណៈ លើកកម្ពស់ការយល់ដឹងអំពីច្បាប់ និងធានាឱ្យមានការអនុវត្តច្បាប់
ព្រមទាំងធានាឱ្យមានការការពារនិងគោរពសិទ្ធិមនុស្សចំពោះប្រជាពលរដ្ឋទាំងអស់ក្នុងខេត្ត ។

អភិបាលខេត្ត គឺជាប្រធានគណៈបញ្ជាការឯកភាពខេត្ត ក្នុងការដឹកនាំ សម្របសម្រួលមន្ទីរ អង្គភាពពាក់ព័ន្ធ
នានា រដ្ឋបាលក្រុង រដ្ឋបាលស្រុក រដ្ឋបាលឃុំ និងរដ្ឋបាលសង្កាត់ ដើម្បីធានារក្សាសន្តិសុខ សណ្តាប់ធ្នាប់ និងរបៀប
រៀបរយសាធារណៈនៅក្នុងខេត្ត ។

មាត្រា ៣៧.-

ក្នុងការអនុវត្តតួនាទី ភារកិច្ចដូចមានចែងក្នុងមាត្រា៣៥និងមាត្រា៣៦នៃអនុក្រឹត្យនេះ អភិបាលខេត្តត្រូវធ្វើ
ការបែងចែកភារកិច្ចដល់អភិបាលរងខេត្តក្នុងគណៈអភិបាលរបស់ខ្លួន ឱ្យជួយក្នុងការងារខាងលើនេះ ។

អភិបាលរងខេត្តដែលបានទទួលការបែងចែកភារកិច្ចនេះ ត្រូវទទួលខុសត្រូវអំពីសកម្មភាពរបស់ខ្លួនចំពោះមុខ
អភិបាលខេត្ត ។

អភិបាលខេត្ត ត្រូវកោះប្រជុំគណៈអភិបាលខេត្តតាមការចាំបាច់ ដើម្បីពិគ្រោះពិភាក្សាលើបញ្ហាណាមួយដែលខ្លួន
យល់ឃើញថាចាំបាច់ត្រូវធ្វើការពិភាក្សាក្នុងគណៈអភិបាលខេត្ត សំដៅលើកកម្ពស់ការចូលរួមអនុវត្តតួនាទីជាតំណាង
រាជរដ្ឋាភិបាល និងក្រសួង ស្ថាប័ននានា ។

គ្រប់កិច្ចប្រជុំខាងលើនេះ ត្រូវមានកំណត់ហេតុប្រជុំ ។

មាត្រា ៣៨.-

ក្នុងការអនុវត្តតួនាទី ភារកិច្ចដូចមានចែងក្នុងមាត្រា៣៥និងមាត្រា៣៦នៃអនុក្រឹត្យនេះ អភិបាលខេត្តត្រូវ
គោរពតាមគោលនយោបាយរបស់រាជរដ្ឋាភិបាល ច្បាប់ សិខិតបទដ្ឋានគតិយុត្តនានា និងការណែនាំរបស់រាជរដ្ឋាភិបាល
ក្រសួង ស្ថាប័ននានា និងត្រូវមានគណនេយ្យភាពចំពោះរាជរដ្ឋាភិបាល ក្រសួងមហាផ្ទៃ និងក្រសួង ស្ថាប័ននានា ស្រប
ទៅតាមច្បាប់និងសិខិតបទដ្ឋានគតិយុត្តនានា ។

មាត្រា ៣៩.-

អភិបាលខេត្ត ដោយមាននាយករដ្ឋបាលសាលាខេត្តជាជំនួយការ ត្រូវធ្វើសេចក្តីរាយការណ៍អំពីសកម្មភាព និងលទ្ធផលនៃការអនុវត្តតួនាទីជាតំណាងរាជរដ្ឋាភិបាលនិងតំណាងក្រសួង ស្ថាប័ននានា ព្រមទាំងស្ថានភាពនៃការងារទាំងនោះ ក្នុងរបាយការណ៍ប្រចាំខែ ត្រីមាស ឆមាស និងប្រចាំឆ្នាំ ដើម្បីរាយការណ៍ជូនក្រុមប្រឹក្សារបស់ខ្លួន ។

ក្នុងករណីមានបញ្ហាណាមួយដែលពាក់ព័ន្ធដល់ការអនុវត្តតួនាទីរបស់អភិបាលខេត្តក្នុងនាមជាតំណាងរាជរដ្ឋាភិបាល តំណាងក្រសួង ស្ថាប័នរបស់រាជរដ្ឋាភិបាល ហើយដែលមានការប៉ះពាល់ដល់ផលប្រយោជន៍ស្របច្បាប់របស់ប្រជាពលរដ្ឋ ឬមានការទាមទារ តវ៉ាពីប្រជាពលរដ្ឋ ក្រុមប្រឹក្សាខេត្តអាចតម្រូវឱ្យអភិបាលខេត្តធ្វើសេចក្តីរាយការណ៍ជាពិសេសជូនកិច្ចប្រជុំក្រុមប្រឹក្សារបស់ខ្លួន ។

ក្រុមប្រឹក្សាខេត្ត អាចផ្តល់អនុសាសន៍ និងការណែនាំដល់អភិបាលខេត្តអំពីការអនុវត្តតួនាទីខាងលើនេះ ដើម្បីឆ្លើយតបតម្រូវការជាអាទិភាពនិងបញ្ហាប្រឈមនានារបស់មូលដ្ឋាន ។

អភិបាលខេត្ត ត្រូវទទួលយកអនុសាសន៍និងការណែនាំពីក្រុមប្រឹក្សារបស់ខ្លួន ដើម្បីធ្វើការណែនាំ សម្របសម្រួល និងតម្រង់មិសដល់មន្ទីរ អង្គភាព និងទីភ្នាក់ងារនានារបស់ក្រសួង ស្ថាប័នដែលប្រចាំនៅខេត្ត ក្នុងការឆ្លើយតបតម្រូវការទាំងនោះ ហើយត្រូវរាយការណ៍ជូនក្រុមប្រឹក្សារបស់ខ្លួនវិញ ។

មាត្រា ៤០.-

ក្នុងករណីអភិបាលខេត្តអវត្តមាន អភិបាលខេត្តត្រូវផ្ទេរសិទ្ធិជាលាយលក្ខណ៍អក្សរជូនអភិបាលរងខេត្តមួយរូប ឱ្យទទួលជាអភិបាលខេត្តស្តីទី ។

ប្រសិនបើអភិបាលខេត្តអវត្តមានដោយពុំបានផ្ទេរសិទ្ធិ អភិបាលរងខេត្តដែលស្ថិតនៅសំដាប់លេខរៀងលើគេនៃអនុក្រឹត្យតែងតាំងអភិបាលរងនៃគណៈអភិបាលខេត្ត ត្រូវធ្វើជាអភិបាលខេត្តស្តីទី ។

ក្នុងករណីអភិបាលខេត្តស្តីទីអវត្តមាន រដ្ឋមន្ត្រីក្រសួងមហាផ្ទៃត្រូវចេញប្រកាស ដើម្បីប្រគល់ភារកិច្ចជូនអភិបាលរងខេត្តមួយរូបឱ្យទទួលជាអភិបាលខេត្តស្តីទី ។

អភិបាលខេត្តស្តីទី ត្រូវរាយការណ៍រាល់កិច្ចការដែលបានអនុវត្តជូនអភិបាលខេត្ត នៅពេលដែលអភិបាលខេត្តមានវត្តមានវិញ ។

ក្នុងករណីចាំបាច់ រដ្ឋមន្ត្រីក្រសួងមហាផ្ទៃអាចចេញសេចក្តីណែនាំស្តីពីបែបបទ និងនីតិវិធីនៃការផ្ទេរសិទ្ធិនេះ ។

មាត្រា ៤១.-

រដ្ឋមន្ត្រីក្រសួងមហាផ្ទៃ ត្រូវធ្វើសេចក្តីណែនាំស្តីពីការសុំច្បាប់ឈប់សម្រាករបស់អភិបាលខេត្ត អភិបាលរងខេត្ត និងបុគ្គលិករបស់ក្រុមប្រឹក្សាខេត្ត ។

ផ្នែកទី៤

នាយករដ្ឋបាលសាលាខេត្ត

មាត្រា ៤២.-

ក្រុមប្រឹក្សាខេត្តនិងគណៈអភិបាលខេត្ត ត្រូវមាននាយករដ្ឋបាលមួយ (០១) រូប ហៅថានាយករដ្ឋបាលសាលាខេត្ត

ដែលតែងតាំងដោយរដ្ឋមន្ត្រីក្រសួងមហាផ្ទៃ ផ្អែកតាមសំណើពីអភិបាលខេត្ត យោងតាមការសម្រេចរបស់ក្រុមប្រឹក្សាខេត្ត ។

នាយករដ្ឋបាលសាលាខេត្ត ត្រូវមាននាយករងរដ្ឋបាលពីរ(០២)រូបជាជំនួយការ ដែលតែងតាំងដោយរដ្ឋមន្ត្រី ក្រសួងមហាផ្ទៃ ផ្អែកតាមសំណើពីអភិបាលខេត្ត យោងតាមការសម្រេចពីក្រុមប្រឹក្សាខេត្ត ។

នាយករដ្ឋបាលសាលាខេត្ត ត្រូវបានតែងតាំងឡើងពីក្នុងចំណោមមន្ត្រីដែលស្ថិតក្នុងឋានន្តរស័ក្តិចាប់ពីអនុមន្ត្រី នៃក្របខ័ណ្ឌមន្ត្រីរដ្ឋបាលជាន់ខ្ពស់ក្រសួងមហាផ្ទៃ ។

នាយករងរដ្ឋបាលសាលាខេត្ត ត្រូវបានតែងតាំងឡើងពីក្នុងចំណោមមន្ត្រីដែលស្ថិតក្នុងឋានន្តរស័ក្តិចាប់ពីនាយ ក្រុមការនៃក្របខ័ណ្ឌមន្ត្រីក្រុមការក្រសួងមហាផ្ទៃ ។

មាត្រា ៤៣.-

លក្ខណសម្បត្តិ និងនីតិវិធីសម្រាប់ការតែងតាំងនាយករដ្ឋបាលសាលាខេត្ត និងនាយករងរដ្ឋបាលសាលាខេត្ត ត្រូវ កំណត់ដោយប្រកាសរបស់រដ្ឋមន្ត្រីក្រសួងមហាផ្ទៃ ។

ក្នុងករណីចាំបាច់ រដ្ឋមន្ត្រីក្រសួងមហាផ្ទៃអាចចេញប្រកាសឬសេចក្តីណែនាំអំពីតួនាទី ភារកិច្ច និងរបៀបរបប ការងាររបស់នាយករដ្ឋបាលសាលាខេត្ត និងនាយករងរដ្ឋបាលសាលាខេត្ត ។

មាត្រា ៤៤.-

នាយករដ្ឋបាលសាលាខេត្ត មានតួនាទីជាជំនួយការដល់ក្រុមប្រឹក្សាខេត្ត គណៈអភិបាលខេត្ត និងអភិបាលខេត្ត ក្នុងការចាត់ចែងកិច្ចការរដ្ឋបាល និងការធានានិរន្តរភាពកិច្ចការរដ្ឋបាលប្រចាំថ្ងៃក្នុងសាលាខេត្ត ។

ក្នុងតួនាទីនេះ នាយករដ្ឋបាលសាលាខេត្តត្រូវធ្វើរបាយការណ៍ និងត្រូវមានគណនេយ្យភាពចំពោះគណៈអភិបាល ខេត្ត អភិបាលខេត្ត និងក្រុមប្រឹក្សារបស់ខ្លួន ។

មាត្រា ៤៥.-

ក្នុងការអនុវត្តតួនាទីដូចមានចែងក្នុងមាត្រា៤៤នៃអនុក្រឹត្យនេះ នាយករដ្ឋបាលសាលាខេត្តមានភារកិច្ច :

- រៀបចំនិងដាក់ជូនគណៈអភិបាលខេត្ត ពិនិត្យ សម្រេចនូវកិច្ចការរដ្ឋបាលប្រចាំថ្ងៃក្នុងសាលាខេត្ត ផ្អែក តាមក្របខ័ណ្ឌសមត្ថកិច្ចរបស់គណៈអភិបាលខេត្ត ហើយត្រូវធានាថាកិច្ចការទាំងនោះត្រូវបានរៀបចំឡើង ស្របតាមច្បាប់ លិខិតបទដ្ឋានគតិយុត្ត និងទម្រង់បែបបទនៃលិខិតស្នាមរដ្ឋបាល
- រៀបចំនិងដាក់ជូនគណៈអភិបាលខេត្ត នូវវិធាននិងគោលការណ៍ក្នុងការអនុវត្តដីកានិងសេចក្តីសម្រេច នានារបស់ក្រុមប្រឹក្សាខេត្ត
- ធ្វើជាសេនាធិការជូនអភិបាលខេត្តនិងប្រធានក្រុមប្រឹក្សាខេត្ត ក្នុងការត្រៀមរៀបចំសេចក្តីព្រាងរបៀប វារៈនៃកិច្ចប្រជុំទាំងអស់របស់ក្រុមប្រឹក្សាខេត្ត រួមទាំងការសម្របសម្រួលក្នុងការរៀបចំឯកសារនិង ខ្លឹមសារសម្រាប់របៀបវារៈនីមួយៗនៃកិច្ចប្រជុំទាំងអស់របស់ក្រុមប្រឹក្សាខេត្ត ស្របតាមបទបញ្ជាផ្ទៃក្នុង ក្រុមប្រឹក្សារបស់ខ្លួន ។ សេចក្តីព្រាងរបៀបវារៈ ឯកសារ និងខ្លឹមសារទាំងអស់ដែលនាយករដ្ឋបាលសាលា ខេត្ត បានរៀបចំសម្រាប់ដាក់ជូនកិច្ចប្រជុំក្រុមប្រឹក្សាខេត្ត ត្រូវតែដាក់ជូនគណៈអភិបាលខេត្ត ដើម្បីពិនិត្យ

- និងផ្តល់យោបល់ជាមុន លើកលែងតែមានការកំណត់ផ្សេងដោយច្បាប់ និងលិខិតបទដ្ឋានគតិយុត្តនានា ។
- ធ្វើជាសេនាធិការជូនក្រុមប្រឹក្សាខេត្តក្នុងការរៀបចំនិងបែងចែកលិខិតអញ្ជើញប្រជុំ ការរៀបចំទីកន្លែងប្រជុំ និងកំណត់ហេតុគ្រប់កិច្ចប្រជុំទាំងអស់របស់ក្រុមប្រឹក្សាខេត្ត
- ត្រៀមរៀបចំកិច្ចការនានាសម្រាប់បម្រើឱ្យកិច្ចប្រជុំទាំងអស់របស់គណៈអភិបាលខេត្ត តាមការណែនាំរបស់អភិបាលខេត្ត
- ធានាក្នុងការទទួលនិងបែងចែកលិខិតស្នាម ឯកសារនានាឱ្យបានត្រឹមត្រូវ ដល់សមាជិកក្រុមប្រឹក្សាខេត្ត អភិបាលខេត្ត និងអភិបាលរងខេត្ត ព្រមទាំងក្រសួង ស្ថាប័ន មន្ទីរ អង្គភាព និងអ្នកពាក់ព័ន្ធនានា
- ធានារក្សាទុកដាក់ឱ្យបានត្រឹមត្រូវនិងគង់វង្សនូវឯកសារ លិខិតបទដ្ឋានទាំងអស់របស់ក្រុមប្រឹក្សាខេត្ត និងគណៈអភិបាលខេត្តនិងរដ្ឋបាលរបស់ខ្លួន
- គ្រប់គ្រងនិងប្រើប្រាស់ត្រារដ្ឋបាលខេត្តឱ្យបានត្រឹមត្រូវតាមការកំណត់ដូចមានចែងក្នុងមាត្រា៥៣នៃអនុក្រឹត្យនេះ
- បំពេញភារកិច្ចផ្សេងទៀតតាមការប្រគល់ភារកិច្ចពីក្រុមប្រឹក្សាខេត្ត គណៈអភិបាលខេត្ត អភិបាលខេត្ត ឬដែលតម្រូវដោយច្បាប់និងលិខិតបទដ្ឋានគតិយុត្តនានា ។

មាត្រា ៤៦.-

នាយករដ្ឋបាលសាលាខេត្ត មានសិទ្ធិចូលរួម និងបញ្ចេញយោបល់គ្រប់កិច្ចប្រជុំក្រុមប្រឹក្សាខេត្ត កិច្ចប្រជុំគណៈកម្មាធិការ អនុគណៈកម្មាធិការ និងក្រុមការងារនានារបស់ក្រុមប្រឹក្សាខេត្ត និងកិច្ចប្រជុំគណៈអភិបាលខេត្ត ប៉ុន្តែពុំមានសិទ្ធិអនុម័តឡើយ លើកលែងតែនាយករដ្ឋបាលសាលាខេត្តជាសមាជិកគណៈកម្មាធិការ ឬអនុគណៈកម្មាធិការ ឬក្រុមការងារណាមួយរបស់ក្រុមប្រឹក្សាខេត្ត ។

មាត្រា ៤៧.-

ក្នុងការចូលរួមក្នុងកិច្ចប្រជុំដូចមានចែងក្នុងមាត្រា៤៦នៃអនុក្រឹត្យនេះ និងការអនុវត្តការងារប្រចាំថ្ងៃ នាយករដ្ឋបាលសាលាខេត្ត អាចផ្តល់យោបល់ដល់ក្រុមប្រឹក្សាខេត្ត គណៈកម្មាធិការ អនុគណៈកម្មាធិការ និងក្រុមការងារនានារបស់ក្រុមប្រឹក្សាខេត្តនិងគណៈអភិបាលរបស់ខ្លួន អំពីបញ្ហាច្បាប់ និងបច្ចេកទេស ដើម្បីធានាថាសេចក្តីសម្រេច និងសកម្មភាពនានារបស់ក្រុមប្រឹក្សាខេត្ត គណៈអភិបាលខេត្ត និងអភិបាលខេត្ត មានលក្ខណៈសមស្របតាមរដ្ឋធម្មនុញ្ញច្បាប់និងលិខិតបទដ្ឋានគតិយុត្ត ព្រមទាំងបទដ្ឋានជាតិសម្រាប់សុវត្ថិភាពនិងគុណភាពដែលបានកំណត់ ព្រមទាំងការលើកកម្ពស់ប្រសិទ្ធភាពការងារក្នុងសាលាខេត្ត ។

មាត្រា ៤៨.-

ដោយមានការដឹកនាំ ណែនាំពីគណៈអភិបាលខេត្ត និងអភិបាលខេត្ត នាយករដ្ឋបាលសាលាខេត្តត្រូវធានាឱ្យនាយកមិចាត់ការ មន្ត្រី បុគ្គលិកទាំងអស់អនុវត្តការងារឱ្យបានត្រឹមត្រូវតាមច្បាប់ លិខិតបទដ្ឋានគតិយុត្ត នីតិវិធីនានានិងការសម្រេចរបស់ក្រុមប្រឹក្សា និងគណៈអភិបាលរបស់ខ្លួន ។

មាត្រា ៤៩.-

គណៈអភិបាលខេត្ត ឬអភិបាលខេត្ត អាចធ្វើប្រតិភូកម្មដល់នាយករដ្ឋបាលសាលាខេត្ត ឱ្យលើកយោបល់លើ កិច្ចការណាមួយដែលស្ថិតក្នុងវិសាលភាពនៃតួនាទី ភារកិច្ចរបស់ខ្លួន ដើម្បីគណៈអភិបាលខេត្ត ឬអភិបាលខេត្តពិនិត្យ សម្រេចតាមការចាំបាច់ ។

ផ្នែកទី៥

សាលាខេត្តនិងទីស្នាក់ការចំណុះនានា

មាត្រា ៥០.-

សាលាខេត្ត គឺជាការិយាល័យធ្វើការរបស់ក្រុមប្រឹក្សាខេត្តនិងគណៈអភិបាលខេត្ត ។

សាលាខេត្ត ត្រូវបើកធ្វើការឱ្យបានទៀងទាត់តាមពេលម៉ោងធ្វើការរបស់រដ្ឋ ។

ក្នុងអំឡុងពេលម៉ោងធ្វើការងារ ប្រជាពលរដ្ឋមានសិទ្ធិ ៖

- ធ្វើទំនាក់ទំនងនិងធ្វើការងារជាមួយក្រុមប្រឹក្សាខេត្តនិងគណៈអភិបាលខេត្ត
- ទទួលបានព័ត៌មានអំពីសំណើនិងការងារនានាពីរដ្ឋបាលខេត្ត
- ចូលរួមយោបល់ឬសំណូមពរលើបញ្ហាណាមួយ ។

នៅចន្លោះម៉ោងធ្វើការឬថ្ងៃឈប់សម្រាកជាផ្លូវការ ក្រុមប្រឹក្សាខេត្ត និងគណៈអភិបាលខេត្តត្រូវធានាឱ្យមាន មន្ត្រី បុគ្គលិកនៃរដ្ឋបាលរបស់ខ្លួនក្នុងចំនួនសមស្របប្រចាំការ ដើម្បីទទួល ឬដោះស្រាយសំណូមពរឬនានាសេសសាន ។

មាត្រា ៥១.-

រដ្ឋបាលខេត្ត ត្រូវធ្វើជាម្ចាស់និងទទួលខុសត្រូវចាត់ចែងលើរាល់លិខិតស្នាម ឯកសារទាំងអស់ដែលបានទទួល ត្រឹមត្រូវ ឱ្យបានស្របតាមច្បាប់ជាធរមាន ។

មាត្រា ៥២.-

រដ្ឋបាលខេត្តជាម្ចាស់និងទទួលខុសត្រូវលើរាល់លិខិតស្នាម ឯកសារនានាដែលបានរៀបចំឡើងដោយក្រុមប្រឹក្សា ខេត្ត ឬក្នុងនាមក្រុមប្រឹក្សាខេត្ត និងដោយគណៈអភិបាលខេត្តក្នុងនាមរដ្ឋ ព្រមទាំងជាម្ចាស់លើឧបករណ៍ មធ្យោបាយ និងសម្ភារៈនានានៃរដ្ឋបាលរបស់ខ្លួន ។

រដ្ឋបាលខេត្ត ត្រូវធានាទុកដាក់ឯកសារ លិខិតស្នាម ឧបករណ៍ មធ្យោបាយ សម្ភារៈនានានៃរដ្ឋបាលរបស់ខ្លួន ឱ្យបានត្រឹមត្រូវតាមការកំណត់ មានសណ្តាប់ធ្នាប់ល្អ និងគង់វង្ស ។

មាត្រា ៥៣.-

ត្រារដ្ឋបាលខេត្ត ត្រូវបានប្រគល់ឱ្យនាយករដ្ឋបាលសាលាខេត្ត ដើម្បីទទួលខុសត្រូវនិងគ្រប់គ្រង សម្រាប់ ក្រុមប្រឹក្សាខេត្តនិងគណៈអភិបាលខេត្តប្រើប្រាស់ ។

រដ្ឋមន្ត្រីក្រសួងមហាផ្ទៃ ត្រូវធ្វើការណែនាំអំពីការគ្រប់គ្រង និងប្រើប្រាស់ត្រាខាងលើនេះ ។

មាត្រា ៥៤.-

រដ្ឋបាលខេត្ត ត្រូវរៀបចំឱ្យមានការព័ត៌មានសាធារណៈនៅមុខសាលាខេត្ត ដែលសាធារណជនអាចពិនិត្យមើលបានដោយងាយស្រួល ។

ការព័ត៌មានសាធារណៈនេះ ត្រូវបានសរសេរឬបានបិទផ្សាយសេចក្តីជូនដំណឹងជាផ្លូវការដល់សាធារណជន ។ ការសរសេរនិងការបិទផ្សាយខាងលើនេះ ត្រូវរក្សាទុកឱ្យបានយ៉ាងតិចដប់(១០) ថ្ងៃ ។

ក្រៅពីការព័ត៌មានសាធារណៈនៅមុខសាលាខេត្ត ក្រុមប្រឹក្សាខេត្តត្រូវរៀបចំឱ្យមានការព័ត៌មានសាធារណៈនៅទីសាធារណៈសមស្រប ដើម្បីបិទផ្សាយព័ត៌មានជូនសាធារណជន ។

ក្រៅពីការរៀបចំឱ្យមានការព័ត៌មានសាធារណៈ ក្រុមប្រឹក្សាខេត្តត្រូវស្វែងរកមធ្យោបាយផ្សព្វផ្សាយព័ត៌មានផ្សេងៗទៀត ដើម្បីជូនដំណឹងអំពីកិច្ចការនានានៃរដ្ឋបាលរបស់ខ្លួនដល់ប្រជាពលរដ្ឋ ។

មាត្រា ៥៥.-

សាលាខេត្ត ត្រូវមានទីចាត់ការចំណុះចាំបាច់ដូចខាងក្រោម ៖

- ទីចាត់ការរដ្ឋបាល
- ទីចាត់ការផែនការនិងវិនិយោគ
- ទីចាត់ការហិរញ្ញវត្ថុ
- ទីចាត់ការគ្រប់គ្រងធនធានមនុស្ស
- ទីចាត់ការអន្តរាគមន៍ ។

មាត្រា ៥៦.-

ទីចាត់ការនីមួយៗ ត្រូវស្ថិតក្រោមការទទួលខុសត្រូវ ការត្រួតពិនិត្យ និងការគ្រប់គ្រងដោយផ្ទាល់របស់នាយកទីចាត់ការ ។

នាយកទីចាត់ការនីមួយៗ ត្រូវទទួលខុសត្រូវនិងមានគណនេយ្យភាពដោយផ្ទាល់ចំពោះនាយករដ្ឋបាលសាលាខេត្ត ។

មាត្រា ៥៧.-

ទីចាត់ការនីមួយៗនៃសាលាខេត្តដូចមានចែងក្នុងមាត្រា៥៥នៃអនុក្រឹត្យនេះ ត្រូវមាននាយកទីចាត់ការមួយ(០១) រូប និងនាយករងទីចាត់ការយ៉ាងច្រើនពីរ(០២)រូបជាជំនួយការ ។

ទីចាត់ការនីមួយៗនៃសាលាខេត្ត ត្រូវមានការិយាល័យចំណុះមួយចំនួន ។

ការិយាល័យនីមួយៗ ត្រូវដឹកនាំដោយប្រធានការិយាល័យមួយ(០១)រូប និងមានអនុប្រធានការិយាល័យយ៉ាងច្រើនពីរ(០២)រូបជាជំនួយការ ។

លក្ខខណ្ឌនៃការតែងតាំងនាយកទីចាត់ការ នាយករងទីចាត់ការ ប្រធានការិយាល័យ អនុប្រធានការិយាល័យ និងមន្ត្រី បុគ្គលិកនៃទីចាត់ការនីមួយៗ ត្រូវផ្អែកតាមលក្ខន្តិកៈដោយឡែកសម្រាប់បុគ្គលិករដ្ឋបាលថ្នាក់ក្រោមជាតិ ។

មាត្រា ៥៨.-

ទីចាត់ការនីមួយៗដូចមានចែងក្នុងមាត្រា៥៥នៃអនុក្រឹត្យនេះ ជាសេនាធិការរបស់ក្រុមប្រឹក្សាខេត្ត និងគណៈ
អភិបាលខេត្ត ក្នុងការសហការជាមួយស្ថាប័ន អង្គការព័ន្ធតាមវិស័យ ទាក់ទងនឹងកិច្ចការសំខាន់ៗដូចខាងក្រោម :

ក). ទីចាត់ការរដ្ឋបាល :

- ការងារលិខិតស្នាម តម្កល់ឯកសារ និងការធ្វើនីត្យានុកូលកម្មលើឯកសារផ្សេងៗ
- ការគ្រប់គ្រងនិងថែរក្សាត្រារបស់រដ្ឋបាលខេត្ត
- ទំនាក់ទំនងជាមួយសាធារណជនដែលមកទាក់ទងនៅសាលាខេត្ត ការងារព័ត៌មាន ការរៀបចំ
របាយការណ៍ប្រចាំសប្តាហ៍ ខែ ត្រីមាស ឆមាស ឆ្នាំ និងការបិទផ្សាយព័ត៌មានលើការព័ត៌មានសាធារណៈ
- ការគ្រប់គ្រងស្ថិតិ ទិន្នន័យប្រជាពលរដ្ឋ និងការងារអត្រានុកូលដ្ឋាន
- ការងារពិធីការនិងកិច្ចសហប្រតិបត្តិការអន្តរជាតិ
- ការគាំទ្រការងារលេខាធិការដ្ឋានដល់ក្រុមប្រឹក្សាខេត្ត ។

ខ). ទីចាត់ការផែនការ និងវិនិយោគ :

- ផែនការអភិវឌ្ឍន៍រយៈពេលប្រាំ(០៥) ឆ្នាំ និងកម្មវិធីវិនិយោគបី(០៣) ឆ្នាំវិភិលប្រចាំឆ្នាំ
- ការគ្រប់គ្រងកិច្ចសន្យា និង/ឬអនុវត្តគម្រោងនានា ដែលចុះកិច្ចសន្យាជាមួយរដ្ឋបាលខេត្ត
- គាំទ្រធនធានផ្នែករដ្ឋបាលនិងសមត្ថភាពផ្នែករដ្ឋបាលដល់ក្រុង ស្រុក ឃុំ និងសង្កាត់
- កិច្ចសហការសិក្សាគម្រោង រៀបចំប្លង់ ប៉ាន់ស្មានតម្លៃ និងរៀបចំសំណើគម្រោងសម្រាប់បញ្ចូលក្នុង
ផែនការអភិវឌ្ឍខេត្ត និងគាំទ្របច្ចេកទេសដល់ក្រុង ស្រុក ឃុំ និងសង្កាត់លើការងារទាំងនេះ
- ការធ្វើសហប្រតិបត្តិការនិងការគាំទ្រដល់ដំណើរការកសាងផែនការអភិវឌ្ឍ និងកម្មវិធីវិនិយោគ
របស់ក្រុង ស្រុក ឃុំ និងសង្កាត់ ព្រមទាំងការគាំទ្រសមត្ថភាពចាំបាច់ដល់ក្រុង ស្រុក ឃុំ និងសង្កាត់
ក្នុងការអនុវត្តគម្រោងនានា
- ការពិនិត្យនិងផ្តល់យោបល់លើសំណើវិនិយោគ និងគម្រោងអភិវឌ្ឍរបស់ផ្នែកឯកជន និងអ្នក
ពាក់ព័ន្ធនានា ក្នុងដែនសមត្ថកិច្ចរបស់ខេត្ត
- ការចងក្រងនិងធ្វើបច្ចុប្បន្នភាពទិន្នន័យពាក់ព័ន្ធគម្រោងអភិវឌ្ឍនានារបស់ខេត្ត ក្រុង ស្រុក ឃុំ និង
សង្កាត់ ។

គ). ទីចាត់ការហិរញ្ញវត្ថុ :

- ការរៀបចំសេចក្តីព្រាងថវិកាប្រចាំឆ្នាំនិងក្របខ័ណ្ឌចំណាយរយៈពេលមធ្យម
- ការងារហិរញ្ញវត្ថុ ថវិកា និងរបាយការណ៍ហិរញ្ញវត្ថុរបស់ខេត្ត
- ការរៀបចំឱ្យមានការធ្វើសវនកម្មឱ្យបានត្រឹមត្រូវតាមនីតិវិធីហិរញ្ញវត្ថុ

- ការគ្រប់គ្រងចំណូល ចំណាយ និងគណនេយ្យ
- ការគាំទ្រដល់ការងារហិរញ្ញវត្ថុក្រុង ស្រុក ឃុំ និងសង្កាត់
- ការងារសារពើភណ្ឌ និងទ្រព្យសម្បត្តិរបស់រដ្ឋបាលខេត្ត
- ការគ្រប់គ្រងទ្រព្យសម្បត្តិរបស់សាលាខេត្ត
- ការងារលទ្ធកម្ម ។

ឃ). ទីចាត់ការគ្រប់គ្រងធនធានមនុស្ស :

- ការងារក្របខ័ណ្ឌ និងការគ្រប់គ្រងមន្ត្រី បុគ្គលិកដែលស្ថិតក្នុងសមត្ថកិច្ចរបស់ក្រុមប្រឹក្សាខេត្ត
- ផែនការប្រើប្រាស់ និងជ្រើសរើសទីប្រឹក្សាបច្ចេកទេស បុគ្គលិកជាប់កិច្ចសន្យា និងបុគ្គលិកអណ្តែត
- ការផ្តល់គ្រឿងឥស្សរិយយស មេដាយ បណ្ណសរសើរដល់មន្ត្រី បុគ្គលិក និងសប្បុរសជននានា
- ការកំណត់យុទ្ធសាស្ត្រ ដើម្បីអភិវឌ្ឍសមត្ថភាព និងបណ្តុះបណ្តាលដល់មន្ត្រី បុគ្គលិក
- ការរៀបចំតួនាទី ភារកិច្ច និងលក្ខខណ្ឌការងាររបស់មន្ត្រី បុគ្គលិក
- ការបង្កើត ការកែសម្រួល ឬការរំលាយទីចាត់ការ ឬការិយាល័យចំណុះសាលាខេត្ត
- ការកំណត់នីតិវិធីរដ្ឋបាលសម្រាប់ទីចាត់ការ និងលក្ខខណ្ឌការងាររបស់មន្ត្រី បុគ្គលិក
- ការផ្សព្វផ្សាយ និងតាមដានការអនុវត្តច្បាប់ស្តីពីការគ្រប់គ្រងរដ្ឋបាលរាជធានី ខេត្ត ក្រុង ស្រុក ខណ្ឌ ច្បាប់ស្តីពីការគ្រប់គ្រងរដ្ឋបាលឃុំ សង្កាត់ ច្បាប់ លិខិតបទដ្ឋានគតិយុត្ត នីតិវិធីរដ្ឋបាលដែលពាក់ព័ន្ធនឹង ការងារបុគ្គលិក តួនាទី ភារកិច្ច លក្ខខណ្ឌការងាររបស់មន្ត្រី បុគ្គលិក ។

ង). ទីចាត់ការអន្តរវិស័យ :

- កិច្ចសហការសម្របសម្រួលក្នុងការពិនិត្យមើលឡើងវិញនូវមុខងារ ធនធាន និងការទទួលខុសត្រូវ ដើម្បីផ្ទេរមកឱ្យរដ្ឋបាលខេត្ត ក្រុង ស្រុក ឃុំ និងសង្កាត់នៅក្នុងខេត្ត
- កិច្ចសហការសម្របសម្រួលក្នុងការប្រគល់និងការធ្វើប្រតិភូកម្មមុខងារនិងធនធានដល់ខេត្ត ក្រុង ស្រុក ឃុំ និងសង្កាត់នៅក្នុងខេត្ត
- កិច្ចសហការសម្របសម្រួលអនុវត្តមុខងារ ភារកិច្ចនានាដែលទាក់ទងការងារសេដ្ឋកិច្ច ការលើកកម្ពស់ សុខុមាលភាពសង្គម ការងារពាក់ព័ន្ធជីវិត ផែនការរៀបចំដែនដីខេត្ត ការងារបរិស្ថាន ធនធានធម្មជាតិ ឧទ្យាន ការគ្រប់គ្រងកាកសំណល់ និងការអភិវឌ្ឍហេដ្ឋារចនាសម្ព័ន្ធតមនាគមន៍ដឹកជញ្ជូន ព្រមទាំង ការផ្តល់សេវាសាធារណៈនានា លើកលែងតែមុខងារ ភារកិច្ចទាំងឡាយណាដែលស្ថិតក្រោមការទទួល ខុសត្រូវរបស់ទីចាត់ការនានានៃសាលាខេត្ត ដែលកំណត់ក្នុងអនុក្រឹត្យនេះ
- ការផ្សព្វផ្សាយច្បាប់ លិខិតបទដ្ឋានគតិយុត្តនានា និងតាមដាន ត្រួតពិនិត្យ វាយតម្លៃការយល់ដឹងអំពី ច្បាប់ និងការអនុវត្តច្បាប់
- ការលើកកម្ពស់ការយល់ដឹងអំពីសិទ្ធិមនុស្ស ការគោរពសិទ្ធិមនុស្ស និងយេនឌ័រ
- ការរំលោភអំណាចក្នុងដែនសមត្ថកិច្ចរបស់ខេត្ត និងការដោះស្រាយវិវាទនៅមូលដ្ឋាន
- ការងារសន្តិសុខ សណ្តាប់ធ្នាប់សាធារណៈ និងការលើកកម្ពស់សុវត្ថិភាពសង្គម

- ការអនុវត្តមុខងារ ភារកិច្ចថ្មីដែលបានផ្ទេរមកឱ្យរដ្ឋបាលខេត្ត លើកលែងតែមុខងារ ភារកិច្ចដែលស្ថិតក្រោមការទទួលខុសត្រូវរបស់ទីចាត់ការនានានៃសាលាខេត្ត ដែលបានកំណត់ក្នុងអនុក្រឹត្យនេះ ។

ក្រៅពីភារកិច្ចដូចមានចែងខាងលើនេះ ទីចាត់ការនីមួយៗអាចបំពេញកិច្ចការផ្សេងៗទៀត តាមការប្រគល់ភារកិច្ចពីគណៈអភិបាលខេត្ត ។

ទីចាត់ការនីមួយៗ ត្រូវបំពេញកិច្ចការដោយផ្អែកតាមច្បាប់ លិខិតបទដ្ឋានគតិយុត្ត និងនីតិវិធីនានាជាធរមាន ។

ក្នុងករណីចាំបាច់ រដ្ឋមន្ត្រីក្រសួងមហាផ្ទៃអាចចេញសេចក្តីណែនាំអំពីភារកិច្ច និងរបៀបរបបការងាររបស់ទីចាត់ការនានានៃសាលាខេត្ត ។

មាត្រា ៥៩.-

ផ្អែកតាមតួនាទី ភារកិច្ចរបស់ទីចាត់ការនានានៃសាលាខេត្ត ដូចមានចែងក្នុងមាត្រា៥៨នៃអនុក្រឹត្យនេះ រដ្ឋមន្ត្រីក្រសួងមហាផ្ទៃ ក្រោយពីមានការឯកភាពពី គ.ជ.អ.ប. ត្រូវចេញប្រកាសបង្កើតការិយាល័យចំណុះទីចាត់ការនីមួយៗនៃសាលាខេត្ត និងកំណត់អំពីតួនាទី ភារកិច្ច របៀបរបបការងាររបស់ការិយាល័យនីមួយៗនោះ ។

មាត្រា ៦០.-

ក្រៅពីទីចាត់ការនិងការិយាល័យដូចមានចែងក្នុងមាត្រា៥៥និងមាត្រា៥៩នៃអនុក្រឹត្យនេះ គណៈអភិបាលខេត្តអាចស្នើទៅក្រុមប្រឹក្សាខេត្ត ដើម្បីបង្កើតទីចាត់ការឬការិយាល័យបន្ថែមទៀតតាមការចាំបាច់ ។

ទីចាត់ការឬការិយាល័យដែលបង្កើតបន្ថែមខាងលើនេះ មិនត្រូវមានតួនាទី ភារកិច្ចត្រួតត្រាជាមួយទីចាត់ការឬការិយាល័យដែលតម្រូវឱ្យបង្កើតឡើងដោយអនុក្រឹត្យនេះឡើយ ។

ផ្អែកតាមការសម្រេចពីក្រុមប្រឹក្សារបស់ខ្លួន អភិបាលខេត្តត្រូវលើកសំណើមករដ្ឋមន្ត្រីក្រសួងមហាផ្ទៃ ដើម្បីពិនិត្យ សម្រេច និង/ឬរៀបចំបែបបទក្នុងការបង្កើត ឬរំសាយ ឬកែសម្រួលទីចាត់ការ ឬការិយាល័យខាងលើនេះ ។

ជំពូកទី៣
រដ្ឋបាលក្រុង
ផ្នែកទី១
ក្រុមប្រឹក្សាក្រុង

មាត្រា ៦១.-

ក្រុមប្រឹក្សាក្រុងនីមួយៗដែលបានបង្កើតឡើងដោយការបោះឆ្នោត ស្របតាមច្បាប់ស្តីពីការបោះឆ្នោតជ្រើសរើសក្រុមប្រឹក្សារាជធានី ក្រុមប្រឹក្សាខេត្ត ក្រុមប្រឹក្សាក្រុង ក្រុមប្រឹក្សាស្រុក ក្រុមប្រឹក្សាខណ្ឌ គឺជាតំណាងសាធារណៈជាអ្នកការពារនិងជាអ្នកបម្រើឱ្យផលប្រយោជន៍របស់ប្រជាពលរដ្ឋទាំងអស់ក្នុងដែនសមត្ថកិច្ចរបស់ខ្លួន ។

មាត្រា ៦២.-

ក្រុមប្រឹក្សាក្រុងនីមួយៗ ត្រូវប្រតិបត្តិតាមរដ្ឋធម្មនុញ្ញនៃព្រះរាជាណាចក្រកម្ពុជា បទប្បញ្ញត្តិទាំងឡាយនៃច្បាប់ស្តីពីការគ្រប់គ្រងរដ្ឋបាលរាជធានី ខេត្ត ក្រុង ស្រុក ខណ្ឌ ច្បាប់ ព្រះរាជក្រឹត្យ អនុក្រឹត្យ និងលិខិតបទដ្ឋានគតិយុត្តនានាជាធរមាន ។

មាត្រា ៦៣.-

ក្រុមប្រឹក្សាក្រុង មានតួនាទីចាត់ចែងកិច្ចការចាំបាច់នានា ដើម្បីសម្រេចគោលបំណងក្នុងការបង្កើត ការជំរុញ និងការធ្វើឱ្យមានចីរភាពដល់ការអភិវឌ្ឍន៍តាមបែបប្រជាធិបតេយ្យ ព្រមទាំងដើម្បីបំពេញមុខងារ ភារកិច្ចដែលបានប្រគល់ និងដែលបានធ្វើប្រតិភូកម្ម ស្របតាមច្បាប់ស្តីពីការគ្រប់គ្រងរដ្ឋបាលរាជធានី ខេត្ត ក្រុង ស្រុក ខណ្ឌ ។

មាត្រា ៦៤.-

ក្រុមប្រឹក្សាក្រុងនីមួយៗ ត្រូវសម្របសម្រួលនិងធ្វើកិច្ចសហប្រតិបត្តិការយ៉ាងជិតស្និទ្ធជាមួយក្រុមប្រឹក្សាសង្កាត់ និងសហគមន៍ប្រជាពលរដ្ឋក្នុងក្រុងរបស់ខ្លួន ដើម្បីកំណត់អំពីតម្រូវការជាអាទិភាពក្នុងការផ្តល់សេវានិងការអភិវឌ្ឍ និងសំណើប្តូរសំណូមពរនានារបស់ប្រជាពលរដ្ឋក្នុងក្រុងរបស់ខ្លួន ដើម្បីដាក់បញ្ចូលក្នុងផែនការអភិវឌ្ឍន៍រយៈពេលប្រាំ (០៥) ឆ្នាំ និងកម្មវិធីវិនិយោគបី(០៣) ឆ្នាំរំកិលប្រចាំឆ្នាំរបស់ក្រុង ។

មាត្រា ៦៥.-

ក្នុងអំឡុងខែមិថុនានៃឆ្នាំនីមួយៗ ក្រុមប្រឹក្សាក្រុងត្រូវរៀបចំឱ្យមានវេទិកាផ្សព្វផ្សាយនិងពិគ្រោះយោបល់ នៅតាមសង្កាត់នានាក្នុងក្រុងរបស់ខ្លួន ។

វេទិកាផ្សព្វផ្សាយនិងពិគ្រោះយោបល់នេះ ត្រូវចូលរួមដោយសមាជិកក្រុមប្រឹក្សាក្រុង គណៈអភិបាលក្រុង សមាជិកក្រុមប្រឹក្សាសង្កាត់ទាំងអស់នៅក្នុងក្រុង តំណាងសហគមន៍ប្រជាពលរដ្ឋ ឬ/និងអ្នកពាក់ព័ន្ធដទៃទៀត តាមការសម្រេចពីក្រុមប្រឹក្សាក្រុង ។

វេទិកាផ្សព្វផ្សាយនិងពិគ្រោះយោបល់នេះ មានគោលបំណងដើម្បីឱ្យក្រុមប្រឹក្សាក្រុងជម្រាបជូនក្រុមប្រឹក្សាសង្កាត់ សហគមន៍ប្រជាពលរដ្ឋ ឬ/និងអ្នកពាក់ព័ន្ធនានាអំពីសកម្មភាពរបស់ក្រុមប្រឹក្សាក្រុង ក្នុងចន្លោះពេលពីវេទិកាផ្សព្វផ្សាយនិងពិគ្រោះយោបល់មួយទៅវេទិកាផ្សព្វផ្សាយនិងពិគ្រោះយោបល់មួយ ការឆ្លើយតបចំពោះសំណើ សំណូមពរនានារបស់ក្រុមប្រឹក្សាសង្កាត់ សហគមន៍ប្រជាពលរដ្ឋ និងអ្នកពាក់ព័ន្ធនានា ការពិភាក្សា ស្រាយបំភ្លឺអំពីបញ្ហានានាដល់អ្នកចូលរួម និងការប្រមូលមតិយោបល់នានាពីអ្នកចូលរួម ដើម្បីលើកកម្ពស់ការឆ្លើយតបចំពោះតម្រូវការរបស់មូលដ្ឋាន ។

ប្រធានក្រុមប្រឹក្សាក្រុងនីមួយៗ ជាអ្នកសម្របសម្រួលក្នុងវេទិកាផ្សព្វផ្សាយនិងពិគ្រោះយោបល់នេះ ។

គណៈអភិបាលក្រុង ក្នុងនាមក្រុមប្រឹក្សារបស់ខ្លួន ត្រូវធ្វើការបូកសរុប វាយតម្លៃអំពីលទ្ធផលនៃវេទិកាផ្សព្វផ្សាយនិងពិគ្រោះយោបល់នេះ ក្នុងរយៈពេលយ៉ាងយូរដប់ប្រាំ(១៥) ថ្ងៃបន្ទាប់ ។ ក្នុងការបូកសរុបវាយតម្លៃនេះ ត្រូវលើកឡើងនូវគោលការណ៍ វិធានការ ដើម្បីលើកកម្ពស់ការឆ្លើយតបចំពោះតម្រូវការរបស់មូលដ្ឋាន ក្នុងក្របខ័ណ្ឌតួនាទីសមត្ថកិច្ចរបស់រដ្ឋបាលក្រុង ។ ចំពោះកិច្ចការទាំងឡាយណាដែលពាក់ព័ន្ធតួនាទី សមត្ថកិច្ចរបស់ក្រុមប្រឹក្សាប្រភេទផ្សេងទៀត រដ្ឋបាលក្រុងត្រូវពិគ្រោះពិភាក្សាជាមួយក្រុមប្រឹក្សាដែលពាក់ព័ន្ធទាំងនោះ ដើម្បីលើកឡើងអំពីគោលការណ៍វិធានការដោះស្រាយតាមសមត្ថកិច្ចរៀងៗខ្លួន ។ គណៈអភិបាលក្រុងត្រូវបញ្ជូនរបាយការណ៍ខាងលើនេះ មួយច្បាប់មករដ្ឋបាលខេត្ត ដើម្បីពិនិត្យនិងដោះស្រាយកិច្ចការទាំងឡាយណាដែលពាក់ព័ន្ធតួនាទី សមត្ថកិច្ចរដ្ឋបាលខេត្ត ។ ចំពោះកិច្ចការដែលពាក់ព័ន្ធសមត្ថកិច្ចដោះស្រាយរបស់ថ្នាក់ជាតិ គណៈអភិបាលខេត្តត្រូវធ្វើការប្រមូលផ្តុំគ្រប់ក្រុង ដើម្បីធ្វើ

សេចក្តីរាយការណ៍មកក្រសួងមហាផ្ទៃ និងក្រុមប្រឹក្សារបស់ខ្លួន ។

រដ្ឋមន្ត្រីក្រសួងមហាផ្ទៃ អាចចេញសេចក្តីណែនាំបន្ថែមទៀតអំពីការរៀបចំវេទិកាផ្សព្វផ្សាយនិងពិគ្រោះយោបល់ តាមការចាំបាច់ ។

មាត្រា ៦៦.-

ក្រុមប្រឹក្សាក្រុង ត្រូវបំពេញមុខងារនិងភារកិច្ចរបស់ខ្លួន ដោយធ្វើសេចក្តីសម្រេចខាងបញ្ញត្តិនិងសេចក្តីសម្រេច ខាងប្រតិបត្តិ តាមរយៈដីកា និងសេចក្តីសម្រេចនានាក្នុងកិច្ចប្រជុំក្រុមប្រឹក្សារបស់ខ្លួន និងត្រូវធានាថាសេចក្តីសម្រេច ទាំងនោះត្រូវបានអនុវត្តដោយមានការតាមដាន និងវាយតម្លៃជាប្រចាំ ។

មាត្រា ៦៧.-

កិច្ចប្រជុំក្រុមប្រឹក្សាក្រុង អាចយកជាការបានលុះត្រាតែកិច្ចប្រជុំនេះប្រព្រឹត្តទៅត្រឹមត្រូវតាមបទបញ្ជាផ្ទៃក្នុង នៃក្រុមប្រឹក្សារបស់ខ្លួន ។

សេចក្តីសម្រេចទាំងឡាយណាដែលធ្វើឡើងមិនស្របនឹងបទបញ្ជាផ្ទៃក្នុងនៃក្រុមប្រឹក្សាក្រុងរបស់ខ្លួន មិនស្របតាម រដ្ឋធម្មនុញ្ញ ច្បាប់ ព្រះរាជក្រឹត្យ អនុក្រឹត្យ និងលិខិតបទដ្ឋានគតិយុត្តនានា សេចក្តីសម្រេចនោះពុំមានសុពលភាពឡើយ ។

រដ្ឋមន្ត្រីក្រសួងមហាផ្ទៃ ត្រូវណែនាំ ឬអាចធ្វើអន្តរាគមន៍ក្នុងករណីចាំបាច់ ដើម្បីឱ្យក្រុមប្រឹក្សាក្រុងកែតម្រូវសេចក្តី សម្រេចដែលធ្វើឡើងមិនស្របច្បាប់នោះឡើងវិញ ស្របតាមគោលការណ៍ដូចមានចែងក្នុងមាត្រា១៩៦នៃអនុក្រឹត្យនេះ ។

មាត្រា ៦៨.-

ក្រុមប្រឹក្សាក្រុង អាចចាត់ឱ្យគណៈកម្មាធិការណាមួយឬមួយចំនួនដែលតម្រូវឱ្យបង្កើតឡើងដោយច្បាប់ស្តីពី ការគ្រប់គ្រងរដ្ឋបាលរាជធានី ខេត្ត ក្រុង ស្រុក ខណ្ឌ ឬអាចបង្កើតគណៈកម្មាធិការឬអនុគណៈកម្មាធិការឬក្រុមការងារនានា ដើម្បីស្រាវជ្រាវរៀបចំសេចក្តីព្រាងដីកា ឬសេចក្តីព្រាងសេចក្តីសម្រេចតាមការចាំបាច់ ។ ក្នុងករណីនេះ គណៈអភិបាល ក្រុងត្រូវដឹកនាំនាយករដ្ឋបាលសាលាក្រុងនិងការិយាល័យពាក់ព័ន្ធនៃសាលាក្រុង ដើម្បីផ្តល់ការគាំទ្រផ្នែកច្បាប់ បច្ចេកទេស និងការគាំទ្រដទៃទៀតដល់គណៈកម្មាធិការ ឬអនុគណៈកម្មាធិការ ឬក្រុមការងារខាងលើ ។

គណៈអភិបាលក្រុងដោយមាននាយករដ្ឋបាលសាលាក្រុងជាជំនួយការ ត្រូវធ្វើការសម្របសម្រួល ណែនាំដល់ ការិយាល័យនានានៃសាលាក្រុង រៀបចំសេចក្តីព្រាងដីកា ឬសេចក្តីព្រាងសេចក្តីសម្រេចដាក់ជូនក្រុមប្រឹក្សាពិនិត្យ ពិភាក្សា និងអនុម័ត ។

គណៈអភិបាលក្រុង ត្រូវណែនាំនាយករដ្ឋបាលសាលាក្រុងឱ្យរៀបចំដីកាឬសេចក្តីសម្រេចដែលក្រុមប្រឹក្សាក្រុង បានអនុម័តរួចឱ្យស្របតាមទម្រង់ដែលកំណត់ ដើម្បីដាក់ជូនប្រធានក្រុមប្រឹក្សាក្រុងចុះហត្ថលេខាក្នុងនាមក្រុមប្រឹក្សា របស់ខ្លួន និងត្រូវប្រថាប់ត្រារដ្ឋបាលក្រុង ។

ក្រុមប្រឹក្សាក្រុងត្រូវចាត់ឱ្យគណៈអភិបាលចាត់ចែងផ្សព្វផ្សាយជាសាធារណៈជាបន្ទាន់នូវដីកា ឬសេចក្តីសម្រេច ទាំងឡាយណាដែលក្រុមប្រឹក្សាក្រុងបានអនុម័តរួច លើកលែងតែមានការកំណត់ផ្សេងពីនេះ ព្រមទាំងចាត់ចែងអនុវត្ត ឱ្យមានប្រសិទ្ធភាព ។

មាត្រា ៦៩.-

ប្រធានក្រុមប្រឹក្សាក្រុងក្នុងនាមក្រុមប្រឹក្សារបស់ខ្លួន មានសិទ្ធិចុះហត្ថលេខា និងប្រថាប់ត្រារដ្ឋបាលក្រុង លើ :

- ដីកាឬសេចក្តីសម្រេចដែលក្រុមប្រឹក្សាក្រុងបានអនុម័តរួច
- សេចក្តីសម្រេចបង្កើតគណៈកម្មាធិការ ឬអនុគណៈកម្មាធិការ ឬក្រុមការងារ តាមការសម្រេចរបស់អង្គប្រជុំក្រុមប្រឹក្សាក្រុង
- កំណត់ហេតុប្រជុំដែលត្រូវបានអនុម័តដោយអង្គប្រជុំក្រុមប្រឹក្សាក្រុង
- សំណើដកហូតអភិបាលក្រុងឬអភិបាលរងក្រុងចេញពីមុខតំណែងតាមការសម្រេចពីក្រុមប្រឹក្សាក្រុង តាមបទប្បញ្ញត្តិដូចមានចែងក្នុងមាត្រា១៥២នៃច្បាប់ស្តីពីការគ្រប់គ្រងរដ្ឋបាលរាជធានី ខេត្ត ក្រុង ស្រុក ខណ្ឌ
- លិខិតអញ្ជើញប្រជុំក្រុមប្រឹក្សាក្រុង
- ប្រតិទិនសម្រាប់កិច្ចប្រជុំសាមញ្ញរបស់ក្រុមប្រឹក្សាក្រុងរយៈពេលដប់ពីរ(១២)ខែ
- សំណើសុំផ្លាស់ប្តូរសមាជិកក្រុមប្រឹក្សាក្រុង
- កិច្ចការដទៃទៀតដែលតម្រូវដោយច្បាប់និងលិខិតបទដ្ឋានគតិយុត្តនានា ។

គណៈអភិបាលក្រុង ត្រូវជួយក្រុមប្រឹក្សារបស់ខ្លួនក្នុងការរៀបចំឯកសារខាងលើនេះ លើកលែងតែឯកសារក្នុងចំណុចគំនូសទី៤ ។

រដ្ឋមន្ត្រីក្រសួងមហាផ្ទៃ អាចចេញសេចក្តីណែនាំអំពីទម្រង់នៃឯកសារខាងលើតាមការចាំបាច់ ។

មាត្រា ៧០.-

រាល់កិច្ចប្រជុំរបស់ខ្លួន ក្រុមប្រឹក្សាក្រុងត្រូវធ្វើសេចក្តីសម្រេចខាងបញ្ញត្តិឬធ្វើសេចក្តីសម្រេចខាងប្រតិបត្តិ ដែលជាគោលការណ៍ គោលនយោបាយរបស់រដ្ឋបាលក្រុងនិងវិធានការ បែបបទ នីតិវិធីចាត់ចែងការងារតាមការចាំបាច់ ដែលទាក់ទងទៅនឹង :

- ការរៀបចំដើម្បីទទួលមុខងារ ភារកិច្ច និងធនធានថ្មីស្របតាមច្បាប់ស្តីពីការគ្រប់គ្រងរដ្ឋបាលរាជធានី ខេត្ត ក្រុង ស្រុក ខណ្ឌ
- ការអនុវត្តមុខងារជាកាតព្វកិច្ចរបស់ក្រុមប្រឹក្សាក្រុង
- ការអនុវត្តមុខងារជាជម្រើសរបស់ក្រុមប្រឹក្សាក្រុង
- ផែនការអភិវឌ្ឍរយៈពេលប្រាំ(០៥)ឆ្នាំ និងកម្មវិធីវិនិយោគបី(០៣)ឆ្នាំវិកលប្រចាំឆ្នាំ រួមទាំងសមាសភាគនៃផែនការដែលស្ថិតក្រោមការគ្រប់គ្រង និងការត្រួតពិនិត្យរបស់ក្រុមប្រឹក្សាប្រភេទរួមគ្នា ប្រភេទក្រុមប្រឹក្សាផ្សេងៗគ្នា ក្រសួង ស្ថាប័ន មន្ទីរ ឬការិយាល័យ អង្គភាពនានារបស់រាជរដ្ឋាភិបាល និងដៃគូពាក់ព័ន្ធនានា
- ថវិកាប្រចាំឆ្នាំនិងក្របខ័ណ្ឌចំណាយរយៈពេលមធ្យមរបស់រដ្ឋបាលក្រុង
- បញ្ហាហិរញ្ញវត្ថុផ្សេងទៀតរបស់ក្រុមប្រឹក្សាក្រុង

- ការរៀបចំរចនាសម្ព័ន្ធ ប្រព័ន្ធ និងធនធាន រួមទាំងការរៀបចំគណៈកម្មាធិការ ការិយាល័យ និងបុគ្គលិករបស់ក្រុមប្រឹក្សាក្រុង
- ការបែងចែកភារកិច្ចដល់សមាជិកក្រុមប្រឹក្សាក្រុង ដើម្បីជួបប្រាស្រ័យទាក់ទងជាមួយប្រជាពលរដ្ឋនិងទទួលបានការងារនានាតាមតម្រូវការរបស់ក្រុមប្រឹក្សាក្រុង
- ការគ្រប់គ្រងនិងការប្រើប្រាស់ទ្រព្យសម្បត្តិរបស់រដ្ឋបាលក្រុង
- ដំណើរការពិគ្រោះយោបល់ជាមួយសាធារណជនក្នុងដែនសមត្ថកិច្ចរបស់ក្រុមប្រឹក្សាក្រុង រួមទាំងការពិគ្រោះយោបល់ជាមួយក្រុមប្រឹក្សាសង្កាត់ និងការផ្សព្វផ្សាយព័ត៌មាននានាជូនប្រជាពលរដ្ឋក្នុងដែនសមត្ថកិច្ចរបស់ក្រុមប្រឹក្សាក្រុង
- សមិទ្ធផល បញ្ហាប្រឈមនៃកិច្ចការនានាដែលស្ថិតក្នុងដែនសមត្ថកិច្ចរបស់ក្រុមប្រឹក្សាក្រុង
- កិច្ចការផ្សេងៗទៀតដែលកំណត់ដោយច្បាប់ ព្រះរាជក្រឹត្យ អនុក្រឹត្យ និងលិខិតបទដ្ឋានគតិយុត្តនានា ។

មាត្រា ៧១.-

ក្រៅពីកិច្ចការដែលក្រុមប្រឹក្សាក្រុងត្រូវធ្វើការសម្រេចរៀងរាល់កិច្ចប្រជុំ ដូចមានចែងក្នុងមាត្រា៧០នៃអនុក្រឹត្យនេះ ក្រុមប្រឹក្សាក្រុងអាចធ្វើការសម្រេចក្នុងកិច្ចប្រជុំសាមញ្ញឬវិសាមញ្ញរបស់ខ្លួន នូវកិច្ចការផ្សេងៗទៀត រួមមាន :

- ការកោះអញ្ជើញអភិបាលក្រុង ឬអភិបាលរងក្រុង ឬគណៈអភិបាលក្រុងទាំងមូល ឬបុគ្គលដែលពាក់ព័ន្ធមកសាកសួរអំពីការអនុវត្តសេចក្តីសម្រេចរបស់ក្រុមប្រឹក្សាក្រុង ឬហេតុការណ៍ណាមួយដែលកើតមានក្នុងក្រុង ឬការដោះស្រាយបញ្ហាបន្ទាន់និងពិសេសណាមួយ ព្រមទាំងកិច្ចការផ្សេងៗទៀតដែលពាក់ព័ន្ធដល់រដ្ឋបាលក្រុង
- ការសម្រេចឱ្យមានការសិក្សាស្រាវជ្រាវឬការស៊ើបអង្កេតលើករណីទាំងឡាយណាដែលក្រុមប្រឹក្សាក្រុងយល់ឃើញថា មានសារៈសំខាន់ដល់ប្រជាពលរដ្ឋដែលខ្លួនជាតំណាង និងការសម្រេចឱ្យធ្វើការផ្សព្វផ្សាយលទ្ធផលនៃការសិក្សាស្រាវជ្រាវឬការធ្វើអង្កេតនេះ ព្រមទាំងណែនាំដល់គណៈអភិបាលក្រុងអំពីវិធានការដោះស្រាយតាមលទ្ធផលនៃការធ្វើអង្កេតនោះ
- ការធ្វើប្រតិភូកម្មមុខងារ ភារកិច្ចដល់ក្រុមប្រឹក្សាសង្កាត់ និងការគាំទ្រដល់ក្រុមប្រឹក្សាសង្កាត់
- ការពិនិត្យស្រាវជ្រាវនិងការធ្វើសេចក្តីរាយការណ៍ទៅក្រសួងមហាផ្ទៃ ក្នុងករណីមានការរំលោភអំណាចដូចមានចែងក្នុងមាត្រា៤៧ មាត្រា៤៨ និងមាត្រា៤៩នៃច្បាប់ស្តីពីការគ្រប់គ្រងរដ្ឋបាលរាជធានី ខេត្ត ក្រុង ស្រុក ខណ្ឌ
- ការពិនិត្យនិងដោះស្រាយចំពោះទង្វើមិនស្របច្បាប់ដោយក្រុមប្រឹក្សាក្រុង ឬសមាជិកក្រុមប្រឹក្សាក្រុង ឬគណៈអភិបាលក្រុង ឬអភិបាលក្រុង ឬអភិបាលរងក្រុង ឬដោយបុគ្គលិករបស់ក្រុមប្រឹក្សាក្រុងតាមគោលការណ៍ដូចមានចែងក្នុងផ្នែកទី៥ ជំពូកទី២នៃច្បាប់ស្តីពីការគ្រប់គ្រងរដ្ឋបាលរាជធានី ខេត្ត ក្រុង ស្រុក ខណ្ឌ

- ការពិនិត្យនិងចាត់វិធានការដោះស្រាយវិវាទនៅមូលដ្ឋានស្របទៅតាមច្បាប់និងនីតិវិធីជាធរមាន
- ការពិនិត្យនិងដោះស្រាយឱ្យបានសមស្របអំពីសំណូមពរឬការតវ៉ានានាពីសំណាក់ប្រជាពលរដ្ឋក្នុងដែនសមត្ថកិច្ចរបស់ខ្លួន
- ពិនិត្យនិងអនុវត្តរបាយការណ៍ប្រចាំខែ ត្រីមាស ឆមាស និងប្រចាំឆ្នាំ ដែលរៀបចំដោយគណៈអភិបាលក្រុង
- បញ្ហាផ្សេងៗទៀតដែលតម្រូវដោយច្បាប់ លិខិតបទដ្ឋានគតិយុត្ត ព្រមទាំងបញ្ហានានាដែលក្រុមប្រឹក្សាក្រុង និងគណៈអភិបាលក្រុងយល់ឃើញថាមានការចាំបាច់ ។

មាត្រា ៧២.-

ក្រុមប្រឹក្សាក្រុង ត្រូវប្រើប្រាស់អំណាចបញ្ញត្តិនិងអំណាចប្រតិបត្តិ ដោយផ្អែកតាមគោលការណ៍ បែបបទ និងនីតិវិធីដែលកំណត់ក្នុងច្បាប់និងលិខិតបទដ្ឋានគតិយុត្តពាក់ព័ន្ធនានា ។

ក្នុងករណី កិច្ចការណាមួយដែលជាតម្រូវការចាំបាច់នៃមូលដ្ឋានរបស់ខ្លួន ហើយដែលកិច្ចការនោះ ច្បាប់ ឬលិខិតបទដ្ឋានគតិយុត្ត មិនបានចែងអំពីបែបបទនិងនីតិវិធីក្នុងការប្រើប្រាស់អំណាចបញ្ញត្តិឬអំណាចប្រតិបត្តិរបស់ខ្លួន ក្រុមប្រឹក្សាក្រុងត្រូវចាត់ឱ្យគណៈអភិបាលក្រុងធ្វើការសិក្សាស្រាវជ្រាវ រៀបចំបែបបទនិងនីតិវិធីសមស្រប ដោយឈរលើគោលការណ៍តម្លាភាព គណនេយ្យភាព និងប្រសិទ្ធភាព ដាក់ជូនក្រុមប្រឹក្សាក្រុងពិនិត្យ និងអនុវត្ត ដើម្បីដោះស្រាយកិច្ចការទាំងនេះ ឬអាចស្នើសុំយោបល់រដ្ឋមន្ត្រីក្រសួងមហាផ្ទៃឬរដ្ឋមន្ត្រីប្រធានស្ថាប័នពាក់ព័ន្ធនានា ធ្វើការបញ្ជាក់នូវបែបបទ នីតិវិធី ដើម្បីដោះស្រាយកិច្ចការទាំងនោះ ស្របតាមគោលការណ៍ដូចមានចែងក្នុងមាត្រា១៩៦នៃអនុក្រឹត្យនេះ ។

ក្នុងករណី កិច្ចការណាមួយដែលច្បាប់និងលិខិតបទដ្ឋានគតិយុត្តបានកំណត់អំពីបែបបទនិងនីតិវិធីដែរ ប៉ុន្តែបែបបទនិងនីតិវិធីនោះចែងមិនច្បាស់លាស់ឬមិនស្របនឹងស្ថានភាពជាក់ស្តែងនៃមូលដ្ឋានរបស់ខ្លួន ហើយដែលក្រុមប្រឹក្សាក្រុងមិនអាចអនុវត្តបាន ក្រុមប្រឹក្សាក្រុងត្រូវចាត់ឱ្យគណៈអភិបាលក្រុងធ្វើសំណើមករដ្ឋមន្ត្រីក្រសួងមហាផ្ទៃជាបន្ទាន់ ស្របតាមគោលការណ៍ដូចមានចែងក្នុងមាត្រា១៩៦នៃអនុក្រឹត្យនេះ ។ រដ្ឋមន្ត្រីក្រសួងមហាផ្ទៃ ត្រូវផ្អែកតាមយន្តការនៃគ.ជ.អ.ប. ធ្វើការសម្របសម្រួលជាមួយរដ្ឋមន្ត្រីប្រធានស្ថាប័នពាក់ព័ន្ធ ដើម្បីពិនិត្យនិងដោះស្រាយករណីនេះ ។

មាត្រា ៧៣.-

អំណាចបញ្ញត្តិនិងអំណាចប្រតិបត្តិទាំងអស់ដែលក្រុមប្រឹក្សាក្រុងបានសម្រេចរួចហើយ គណៈអភិបាលក្រុងត្រូវទទួលខុសត្រូវក្នុងការចាត់ចែងអនុវត្តក្នុងនាមក្រុមប្រឹក្សារបស់ខ្លួន ។

គណៈអភិបាលក្រុង ត្រូវធ្វើសេចក្តីរាយការណ៍ជូនក្រុមប្រឹក្សារបស់ខ្លួនរៀងរាល់កិច្ចប្រជុំសាមញ្ញ ឬវិសាមញ្ញរបស់ក្រុមប្រឹក្សា ដូចមានចែងក្នុងមាត្រា៧០និងមាត្រា៧១នៃអនុក្រឹត្យនេះ ។

ក្រុមប្រឹក្សាក្រុង ត្រូវតាមដាន ត្រួតពិនិត្យ និងវាយតម្លៃលើកិច្ចការដែលអនុវត្តដោយគណៈអភិបាលក្រុង ដើម្បីធានាថា គណៈអភិបាលក្រុងអនុវត្តកិច្ចការទាំងនោះបានត្រឹមត្រូវតាមច្បាប់ លិខិតបទដ្ឋានគតិយុត្តនានា និងការសម្រេចរបស់ក្រុមប្រឹក្សាក្រុង ។

គ.ជ.អ.ប. ត្រូវដាក់ចេញនូវគោលការណ៍ណែនាំ គាំទ្រដល់ក្រុមប្រឹក្សាក្រុងក្នុងការរៀបចំនូវប្រព័ន្ធតាមដាន ត្រួតពិនិត្យនិងវាយតម្លៃលើការអនុវត្តសេចក្តីសម្រេចនានារបស់ក្រុមប្រឹក្សាក្រុង ។

មាត្រា ៧៤.-

ដីកាឬសេចក្តីសម្រេចនានារបស់ក្រុមប្រឹក្សាសង្កាត់ ត្រូវស្ថិតក្រោមការពិនិត្យនីត្យានុកូលភាពរបស់ក្រុមប្រឹក្សាក្រុង ។
ក្រុមប្រឹក្សាក្រុង ត្រូវធ្វើប្រតិភូកម្មដល់គណៈអភិបាលក្រុង ដើម្បីពិនិត្យនីត្យានុកូលភាពនេះ ។

ក្នុងករណីពិនិត្យឃើញថាដីកាឬសេចក្តីសម្រេចណាមួយរបស់ក្រុមប្រឹក្សាសង្កាត់ មិនស្របតាមច្បាប់ លិខិត បទដ្ឋានគតិយុត្តនានា និងគោលការណ៍ដែលសម្រេចដោយក្រុមប្រឹក្សាក្រុង ឬការសម្រេចឬការងារណាមួយដែល ក្រុមប្រឹក្សាសង្កាត់បានធ្វើការសម្រេចហួសពីដែនសមត្ថកិច្ចដែលក្រុមប្រឹក្សាក្រុងបានធ្វើប្រតិភូកម្ម គណៈអភិបាលក្រុង ត្រូវធ្វើការណែនាំជាលាយលក្ខណ៍អក្សរជូនដល់ក្រុមប្រឹក្សាសង្កាត់ ដោយបញ្ជាក់ឱ្យបានច្បាស់លាស់អំពីសេចក្តីសម្រេច ជាក់លាក់ និងកិច្ចការជាក់លាក់ណាមួយឬមួយចំនួន ដែលក្រុមប្រឹក្សាសង្កាត់ធ្វើការសម្រេចឬធ្វើសកម្មភាពមិនសម ស្រប ។ ផ្អែកតាមការណែនាំនេះ ក្រុមប្រឹក្សាសង្កាត់ត្រូវកែតម្រូវសេចក្តីសម្រេចឬសកម្មភាពរបស់ខ្លួនឱ្យបានសមស្រប ឡើងវិញក្នុងរយៈពេលដប់ប្រាំ(១៥) ថ្ងៃ បន្ទាប់ពីបានទទួលការណែនាំជាលាយលក្ខណ៍អក្សរពីគណៈអភិបាលក្រុង ។

ក្នុងករណីក្រុមប្រឹក្សាសង្កាត់មិនអនុវត្តតាមការណែនាំខាងលើនេះ ក្រុមប្រឹក្សាក្រុងត្រូវធ្វើសេចក្តីរាយការណ៍ ជូនក្រុមប្រឹក្សាខេត្ត ដើម្បីសម្របសម្រួលអនុវត្តតាមនីតិវិធី ដូចមានចែងក្នុងមាត្រា១៩៦នៃអនុក្រឹត្យនេះ ។

ផ្នែកទី២

គណៈកម្មាធិការទាមទាររបស់ក្រុមប្រឹក្សាក្រុង

មាត្រា ៧៥.-

ក្រុមប្រឹក្សាក្រុង ត្រូវមានគណៈកម្មាធិការពិគ្រោះយោបល់ចំនួនបី(០៣) ដែលតម្រូវឱ្យបង្កើតឡើងដោយ ច្បាប់ស្តីពីការគ្រប់គ្រងរដ្ឋបាលរាជធានី ខេត្ត ក្រុង ស្រុក ខណ្ឌ ដែលរួមមាន :

- គណៈកម្មាធិការសម្របសម្រួលបច្ចេកទេស
- គណៈកម្មាធិការពិគ្រោះយោបល់កិច្ចការស្ត្រីនិងកុមារ
- គណៈកម្មាធិការលទ្ធកម្ម ។

កិច្ចដំណើរការនៃគណៈកម្មាធិការទាំងបីខាងលើ ត្រូវផ្អែកតាមលិខិតបទដ្ឋានស្តីពីការរៀបចំ និងការប្រព្រឹត្តទៅ នៃគណៈកម្មាធិការទាំងនេះ ។

មាត្រា ៧៦.-

ក្រៅពីគណៈកម្មាធិការទាំងបីខាងលើនេះ ក្រុមប្រឹក្សាក្រុងអាចបង្កើតគណៈកម្មាធិការបន្ថែមផ្សេងទៀតតាម ការចាំបាច់ ។

គណៈកម្មាធិការខាងលើនេះ មិនត្រូវមានតួនាទី ភារកិច្ចត្រួតត្រាជាមួយតួនាទី ភារកិច្ចរបស់គណៈកម្មាធិការ ទាំងបីដែលកំណត់ដោយច្បាប់ស្តីពីការគ្រប់គ្រងរដ្ឋបាលរាជធានី ខេត្ត ក្រុង ស្រុក ខណ្ឌឡើយ ។

ក្រុមប្រឹក្សាក្រុងអាចបង្កើតអនុគណៈកម្មាធិការ ឬក្រុមការងារផ្សេងៗទៀតតាមការស្នើសុំរបស់គណៈកម្មាធិការ នានាឬគណៈអភិបាលក្រុង ។

អនុគណៈកម្មាធិការឬក្រុមការងារខាងលើនេះ ត្រូវមានគណនេយ្យភាពជាបឋមជាមួយគណៈកម្មាធិការឬ គណៈអភិបាលក្រុង ។

មាត្រា ៧៧.-

ក្រុមប្រឹក្សាក្រុង អាចតែងតាំងសមាជិកក្រុមប្រឹក្សាក្រុង អភិបាលក្រុង អភិបាលរងក្រុង តំណាងក្រុមប្រឹក្សា សង្កាត់ បុគ្គលិករបស់ក្រុមប្រឹក្សាក្រុង តំណាងសហគមន៍ប្រជាពលរដ្ឋ និងអ្នកពាក់ព័ន្ធនានាតាមការចាំបាច់ សម្រាប់ជា សមាជិកគណៈកម្មាធិការ ឬអនុគណៈកម្មាធិការ ឬក្រុមការងារដែលខ្លួនបានបង្កើតឡើង ។

ក្រុមប្រឹក្សាក្រុង ត្រូវសម្រេចពីចំនួនសមាជិកគណៈកម្មាធិការ ឬអនុគណៈកម្មាធិការ ឬក្រុមការងារនីមួយៗ ការតែងតាំងប្រធាន អនុប្រធាន និងកំណត់អំពីការរៀបចំនិងការប្រព្រឹត្តទៅរបស់គណៈកម្មាធិការ ឬអនុគណៈកម្មាធិការ ឬក្រុមការងារនានាដែលខ្លួនបានបង្កើតឡើង ។

គណៈកម្មាធិការ ឬអនុគណៈកម្មាធិការ ឬក្រុមការងារនីមួយៗ ត្រូវមានតំណាងស្រ្តីសមស្រប រួមទាំងតំណែង ប្រធាន ឬអនុប្រធានគណៈកម្មាធិការ ឬអនុគណៈកម្មាធិការ ឬក្រុមការងារផង ។

ក្រុមប្រឹក្សាក្រុង អាចរំសាយគណៈកម្មាធិការ ឬអនុគណៈកម្មាធិការ ឬក្រុមការងារ និងអាចបញ្ឈប់សមាជិក ណាម្នាក់ពីគណៈកម្មាធិការ ឬអនុគណៈកម្មាធិការ ឬក្រុមការងារដែលខ្លួនបានបង្កើតឡើង តាមការចាំបាច់ឬតាមសំណើ របស់គណៈកម្មាធិការឬគណៈអភិបាលក្រុង ។

មាត្រា ៧៨.-

គណៈអភិបាលក្រុង អាចស្នើសុំក្រុមប្រឹក្សាក្រុងដើម្បីឱ្យគណៈកម្មាធិការ ឬអនុគណៈកម្មាធិការ ឬក្រុមការងារ ណាមួយដែលក្រុមប្រឹក្សាក្រុងបានបង្កើតឡើង រួមទាំងគណៈកម្មាធិការទាំងបី(០៣) ដែលតម្រូវដោយច្បាប់ស្តីពីការ គ្រប់គ្រងរដ្ឋបាលរាជធានី ខេត្ត ក្រុង ស្រុក ខណ្ឌ ជួយសិក្សាផ្តល់យោបល់លើបញ្ហាណាមួយឬមួយចំនួនដែលស្ថិតក្នុង សមត្ថកិច្ចរបស់គណៈអភិបាលក្រុង ។

មាត្រា ៧៩.-

ក្រុមប្រឹក្សាក្រុង ត្រូវទទួលខុសត្រូវរាល់ការសម្រេចនិងសកម្មភាពរបស់គណៈកម្មាធិការនានានិងទទួលខុស ត្រូវចំពោះផលវិបាកនានាដែលកើតចេញពីសកម្មភាពរបស់គណៈកម្មាធិការទាំងនេះ ។

មាត្រា ៨០.-

ក្រុមប្រឹក្សាក្រុង ត្រូវណែនាំឱ្យគណៈអភិបាលក្រុងផ្តល់ការគាំទ្រកិច្ចការផ្នែកលេខាធិការដ្ឋាន ការគាំទ្រផ្នែក ច្បាប់និងបច្ចេកទេស ព្រមទាំងការគាំទ្រដទៃទៀតដល់គណៈកម្មាធិការទាំងបី(០៣) ដែលតម្រូវឱ្យបង្កើតឡើងដោយ

ច្បាប់ស្តីពីការគ្រប់គ្រងរដ្ឋបាលរាជធានី ខេត្ត ក្រុង ស្រុក ខណ្ឌ ឬដល់គណៈកម្មាធិការ ឬអនុគណៈកម្មាធិការ ឬក្រុមការងារ ដែលក្រុមប្រឹក្សាក្រុងបានបង្កើតឡើង ។

មាត្រា ៨១.-

គណៈកម្មាធិការដែលបានបង្កើតឡើង ត្រូវមានសេចក្តីរាយការណ៍ប្រចាំត្រីមាស ឆមាស ឆ្នាំ និងតាមតម្រូវការ ចាំបាច់នានា ។

សេចក្តីរាយការណ៍ខាងលើនេះ ត្រូវចម្លងជូនគណៈអភិបាលក្រុង ដើម្បីធ្វើការបូកសរុបនិងរាយការណ៍ជូន ក្រុមប្រឹក្សាក្រុង ។

ក្រុមប្រឹក្សាក្រុង អាចតម្រូវឱ្យគណៈកម្មាធិការណាមួយរាយការណ៍ដោយផ្ទាល់អំពីកិច្ចការពិសេសនិងបន្ទាន់ ណាមួយ ក្នុងកិច្ចប្រជុំក្រុមប្រឹក្សាក្រុងតាមការចាំបាច់ ។

**ផ្នែកទី៣
គណៈអភិបាលក្រុង**

មាត្រា ៨២.-

ក្រុងនីមួយៗ ត្រូវមានគណៈអភិបាលក្រុងមួយដែលរួមមាន អភិបាលក្រុង អភិបាលរងក្រុង ដែលត្រូវបានតែង តាំងឡើងស្របតាមលក្ខខណ្ឌនៃច្បាប់ស្តីពីការគ្រប់គ្រងរដ្ឋបាលរាជធានី ខេត្ត ក្រុង ស្រុក ខណ្ឌ ។

មាត្រា ៨៣.-

អភិបាលក្រុង អភិបាលរងក្រុង មិនមែនជាសមាជិកក្រុមប្រឹក្សាក្រុងឡើយ ។

មាត្រា ៨៤.-

គណៈអភិបាលក្រុង ត្រូវមានគណនេយ្យភាពចំពោះក្រុមប្រឹក្សារបស់ខ្លួន អំពីការអនុវត្តសេចក្តីសម្រេចនានា របស់ក្រុមប្រឹក្សាក្រុង និងមានគណនេយ្យភាពចំពោះរាជរដ្ឋាភិបាលអំពីការអនុវត្តតាមរដ្ឋធម្មនុញ្ញ ច្បាប់ ព្រះរាជក្រឹត្យ អនុក្រឹត្យ និងលិខិតបទដ្ឋានគតិយុត្តនានា ។

មាត្រា ៨៥.-

គណៈអភិបាលក្រុង មានភារកិច្ចផ្តល់យោបល់ រាយការណ៍ជូនក្រុមប្រឹក្សាក្រុង និងជាអ្នកអនុវត្តសេចក្តីសម្រេច របស់ក្រុមប្រឹក្សាក្រុង ទាំងសេចក្តីសម្រេចខាងបញ្ញត្តិនិងសេចក្តីសម្រេចខាងប្រតិបត្តិ ។

មាត្រា ៨៦.-

គណៈអភិបាលក្រុង ត្រូវធ្វើការសិក្សាស្រាវជ្រាវ ដើម្បីផ្តល់យោបល់ជូនក្រុមប្រឹក្សាក្រុងអំពីកិច្ចការនានាដែល ពាក់ព័ន្ធនឹងអំណាចបញ្ញត្តិនិងអំណាចប្រតិបត្តិរបស់ក្រុមប្រឹក្សាក្រុង ដើម្បីក្រុមប្រឹក្សាក្រុងធ្វើការពិភាក្សា អនុម័តក្នុង កិច្ចប្រជុំសាមញ្ញឬវិសាមញ្ញទាក់ទងនឹង :

- ការពិនិត្យមុខងារ ភារកិច្ច និងធនធានទាំងអស់ដែលបានប្រគល់ឬបានផ្ទេរមកឱ្យក្រុមប្រឹក្សាក្រុង និងអំពី របៀបរបប បែបបទ នីតិវិធីនៃការអនុវត្តមុខងារ ភារកិច្ច និងការចាត់ចែងធនធានទាំងនោះ

- ការរៀបចំយុទ្ធសាស្ត្រនិងការរៀបចំវេទនាសម្ព័ន្ធ ប្រព័ន្ធ និងធនធាន ដើម្បីទទួលយកមុខងារ ភារកិច្ច និងធនធានដែលបានប្រគល់ឬបានផ្ទេរស្របតាមច្បាប់ស្តីពីការគ្រប់គ្រងរដ្ឋបាលរាជធានី ខេត្ត ក្រុង ស្រុក ខណ្ឌ
- ផែនការអភិវឌ្ឍន៍រយៈពេលប្រាំ(០៥) ឆ្នាំ និងកម្មវិធីវិនិយោគបី(០៣) ឆ្នាំរំកិលប្រចាំឆ្នាំ
- ក្របខ័ណ្ឌចំណាយរយៈពេលមធ្យមដែលត្រូវធ្វើបច្ចុប្បន្នភាពជារៀងរាល់ឆ្នាំ
- គម្រោងថវិកាប្រចាំឆ្នាំ
- ការងារហិរញ្ញវត្ថុនិងទ្រព្យសម្បត្តិរបស់ក្រុង
- ការបង្កើត ការកែសម្រួល ឬការរំសាយការិយាល័យនានា
- ការរៀបចំតួនាទី ភារកិច្ច និងលក្ខខណ្ឌការងាររបស់បុគ្គលិក
- ការកំណត់នីតិវិធីរដ្ឋបាលនិងហិរញ្ញវត្ថុសម្រាប់ការិយាល័យនិងបុគ្គលិករបស់ក្រុមប្រឹក្សាក្រុង
- ការកំណត់យុទ្ធសាស្ត្រ ដើម្បីអភិវឌ្ឍសមត្ថភាពដល់ក្រុមប្រឹក្សាក្រុង គណៈអភិបាលក្រុង និងបុគ្គលិករបស់ក្រុមប្រឹក្សាក្រុង
- ការរៀបចំរបាយការណ៍ប្រចាំឆ្នាំ ដាក់ជូនក្រុមប្រឹក្សាក្រុង ពិនិត្យ និងអនុម័ត មិនឱ្យលើសពីសែសិបប្រាំ (៤៥) ថ្ងៃ បន្ទាប់ពីដំណាច់ឆ្នាំនីមួយៗ ដែលពាក់ព័ន្ធនឹង :
 - + ដីកានិងសេចក្តីសម្រេចនានាដែលបានដាក់ចេញដោយក្រុមប្រឹក្សាក្រុង និងសកម្មភាព លទ្ធផលនៃការអនុវត្ត
 - + របាយការណ៍ហិរញ្ញវត្ថុ
 - + ការវាយតម្លៃអំពីការបំពេញការងាររបស់គណៈអភិបាលក្រុង និងបុគ្គលិក
 - + វិធានការចាំបាច់ ដើម្បីធ្វើឱ្យប្រសើរឡើងនូវការអនុវត្តការងាររបស់ក្រុមប្រឹក្សាក្រុង
 - + វិធានការចាំបាច់ដើម្បីលើកកម្ពស់សមភាពយេនឌ័រ
 - + កិច្ចការផ្សេងៗទៀតដែលក្រុមប្រឹក្សាក្រុងយល់ឃើញថាចាំបាច់ត្រូវដាក់បញ្ចូលក្នុងរបាយការណ៍ប្រចាំឆ្នាំរបស់ខ្លួន ។
- របាយការណ៍ប្រចាំខែ ត្រីមាស និងឆមាស
- ការបង្កើតគណៈកម្មាធិការ ឬអនុគណៈកម្មាធិការ ឬក្រុមការងារនានាតាមការចាំបាច់ ដើម្បីជួយដល់ការអនុវត្តការងាររបស់ក្រុមប្រឹក្សាក្រុង
- ការរៀបចំយុទ្ធសាស្ត្រផ្សព្វផ្សាយព័ត៌មានដល់សាធារណជន ដូចជាការរៀបចំការព័ត៌មាន ការបិទផ្សាយព័ត៌មាននៅលើក្តារព័ត៌មាន និងការស្វែងរកមធ្យោបាយផ្សព្វផ្សាយព័ត៌មាននានាជូនប្រជាពលរដ្ឋក្នុងដែនសមត្ថកិច្ចរបស់ខ្លួន
- ការដោះស្រាយសំណើ សំណូមពរ និងបញ្ហាប្រឈមនានារបស់សង្កាត់
- ការធ្វើប្រតិភូកម្មមុខងារ ភារកិច្ច និងការគាំទ្រដល់ក្រុមប្រឹក្សាសង្កាត់

- កិច្ចការផ្សេងៗទៀតដែលកំណត់ដោយច្បាប់ និងលិខិតបទដ្ឋានគតិយុត្តនានា និងដែលតម្រូវដោយ ក្រុមប្រឹក្សាក្រុងរបស់ខ្លួន ។

មាត្រា ៨៧.-

នៅពេលបានទទួលរបាយការណ៍ ឬព័ត៌មានអំពីការរំលោភអំណាច ដូចមានចែងក្នុងមាត្រា៤៧ មាត្រា៤៨ និង មាត្រា៤៩នៃច្បាប់ស្តីពីការគ្រប់គ្រងរដ្ឋបាលរាជធានី ខេត្ត ក្រុង ស្រុក ខណ្ឌ គណៈអភិបាលក្រុងត្រូវធ្វើការស៊ើបអង្កេត ជាបន្ទាន់ ។ ប្រសិនបើឃើញថា មានការរំលោភអំណាចពិតប្រាកដមែន គណៈអភិបាលក្រុងត្រូវធ្វើសេចក្តីរាយការណ៍ ជាបន្ទាន់ជូនក្រុមប្រឹក្សាក្រុង និងធ្វើសេចក្តីរាយការណ៍ជូនរដ្ឋបាលខេត្ត ដើម្បីរដ្ឋបាលខេត្តធ្វើសេចក្តីរាយការណ៍ជូន រដ្ឋមន្ត្រីក្រសួងមហាផ្ទៃ ។

មាត្រា ៨៨.-

ក្នុងការអនុវត្តតួនាទី ភារកិច្ចដូចមានចែងក្នុងមាត្រា៨៦និងមាត្រា៨៧នៃអនុក្រឹត្យនេះ និងការងារដទៃទៀត ដែលខ្លួនយល់ឃើញថាចាំបាច់ អភិបាលក្រុងត្រូវយកការងារទាំងនោះមកពិគ្រោះពិភាក្សាក្នុងគណៈអភិបាលក្រុងរបស់ ខ្លួន ដោយឈរលើគោលការណ៍ច្បាប់និងលិខិតបទដ្ឋានគតិយុត្តនានា ព្រមទាំងការសម្រេចនិងគោលការណ៍ណែនាំពី ក្រុមប្រឹក្សារបស់ខ្លួន ។

អភិបាលក្រុង ត្រូវទទួលខុសត្រូវចំពោះមុខក្រុមប្រឹក្សាក្រុងអំពីសកម្មភាពការងារទាំងអស់របស់គណៈអភិបាល របស់ខ្លួន ។

អភិបាលរងក្រុង ត្រូវទទួលខុសត្រូវចំពោះមុខអភិបាលក្រុងលើភារកិច្ចនានាដែលបានប្រគល់ជូន ហើយត្រូវរួម ជាមួយអភិបាលក្រុងទទួលខុសត្រូវអំពីការសម្រេច និងសកម្មភាពក្នុងគណៈអភិបាលរបស់ខ្លួន ។

ដើម្បីធានាឱ្យបាននូវគោលការណ៍នៃការអនុវត្តការងារនេះ គណៈអភិបាលក្រុងត្រូវជួបប្រជុំគ្នាប្រចាំអឌ្ឍមាន ។ ការប្រជុំអឌ្ឍមានទី២នៃខែនីមួយៗជាការប្រជុំប្រចាំខែ ។

ក្រៅពីការប្រជុំប្រចាំអឌ្ឍមាននិងការប្រជុំប្រចាំខែខាងលើ គណៈអភិបាលក្រុងអាចកោះប្រជុំតាមការ ចាំបាច់ ។

រៀងរាល់កិច្ចប្រជុំខាងលើនេះ ត្រូវមានកំណត់ហេតុនៃកិច្ចប្រជុំ ។

មាត្រា ៨៩.-

គណៈអភិបាលក្រុង ឬអភិបាលក្រុង ឬអភិបាលរងក្រុង ដែលបានសម្រេច និង/ឬដែលបានអនុវត្តកិច្ចការណា មួយផ្ទុយនឹងច្បាប់ លិខិតបទដ្ឋានគតិយុត្តនានា ឬកិច្ចការណាមួយដែលស្ថិតក្នុងសមត្ថកិច្ចរបស់ក្រុមប្រឹក្សាក្រុង ហើយ ពុំបានទទួលការសម្រេចពីក្រុមប្រឹក្សាក្រុង ការសម្រេច ឬសកម្មភាពនោះពុំមានសុពលភាពឡើយ ។

គណៈអភិបាលក្រុង ឬអភិបាលក្រុង ឬអភិបាលរងក្រុង ត្រូវទទួលខុសត្រូវចំពោះមុខច្បាប់អំពីការសម្រេច ឬសកម្មភាពខាងលើនេះ ។

មាត្រា ៩០.-

គណៈអភិបាលក្រុង ត្រូវប្រជុំពិភាក្សាដើម្បីបែងចែកភារកិច្ចដល់អភិបាលក្រុងនិងអភិបាលរងក្រុង ហើយសុំការសម្រេចពីក្រុមប្រឹក្សារបស់ខ្លួន ។

រដ្ឋមន្ត្រីក្រសួងមហាផ្ទៃ ត្រូវចេញសេចក្តីណែនាំអំពីការបែងចែកភារកិច្ចដល់អភិបាលក្រុង អភិបាលរងក្រុង និងរបៀបរបបអនុវត្តភារកិច្ចដែលបានបែងចែកនោះ ។

មាត្រា ៩១.-

អភិបាលក្រុង ត្រូវចុះហត្ថលេខាលើលិខិតស្នាមរដ្ឋបាលសម្រាប់ចាត់ចែងការងារប្រចាំថ្ងៃ ដើម្បីអនុវត្តសេចក្តីសម្រេចនៃក្រុមប្រឹក្សារបស់ខ្លួន លើកលែងតែលិខិតបទដ្ឋានដែលតម្រូវឱ្យប្រធានក្រុមប្រឹក្សាក្រុងចុះហត្ថលេខាក្នុងនាមក្រុមប្រឹក្សារបស់ខ្លួនដូចមានចែងក្នុងមាត្រា៦៩នៃអនុក្រឹត្យនេះ ។

អភិបាលក្រុង អាចប្រគល់សិទ្ធិដល់អភិបាលរងក្រុងក្នុងការចុះហត្ថលេខាលើឯកសារ លិខិតស្នាមរដ្ឋបាលចាំបាច់មួយចំនួន ក្នុងក្របខ័ណ្ឌនៃភារកិច្ចដែលបានបែងចែកជូនអភិបាលរងក្រុងនីមួយៗ ។

អភិបាលក្រុង ត្រូវទទួលខុសត្រូវអំពីភាពត្រឹមត្រូវតាមច្បាប់និងបែបបទ នីតិវិធីចំពោះឯកសារ លិខិតស្នាមដែលបានប្រគល់សិទ្ធិចុះហត្ថលេខាដល់អភិបាលរងក្រុង ។

អភិបាលក្រុង មានសិទ្ធិដកហូតមកវិញនូវសិទ្ធិចុះហត្ថលេខាពីអភិបាលរងក្រុងណាមួយដែលប្រើប្រាស់អំណាចនេះមិនស្របច្បាប់និងមិនស្របតាមបែបបទ នីតិវិធី ។ ការប្រគល់និងការដកហូតសិទ្ធិក្នុងការចុះហត្ថលេខានេះ អភិបាលក្រុងត្រូវរាយការណ៍ជូនក្រុមប្រឹក្សារបស់ខ្លួន ។

ក្នុងករណីចាំបាច់ រដ្ឋមន្ត្រីក្រសួងមហាផ្ទៃអាចចេញសេចក្តីណែនាំអំពីបែបបទ នីតិវិធីនៃការប្រគល់សិទ្ធិចុះហត្ថលេខានេះ ។

មាត្រា ៩២.-

ក្នុងតួនាទីជាតំណាងក្រសួង ស្ថាប័ននានារបស់រាជរដ្ឋាភិបាលក្នុងក្រុង អភិបាលក្រុងមានភារកិច្ច :

- ណែនាំដល់ការិយាល័យ អង្គភាព និងទីភ្នាក់ងារនានារបស់ក្រសួង ស្ថាប័នដែលប្រចាំនៅក្រុង ឱ្យអនុវត្តតួនាទី ភារកិច្ចរបស់ខ្លួនបានត្រឹមត្រូវស្របតាមច្បាប់ គោលនយោបាយជាតិ និងលិខិតបទដ្ឋានគតិយុត្តដែលពាក់ព័ន្ធនឹងការិយាល័យ អង្គភាព និងទីភ្នាក់ងារនីមួយៗនោះ
- សម្របសម្រួលតម្រង់ទិសដល់ការិយាល័យ អង្គភាព និងទីភ្នាក់ងារនានារបស់ក្រសួង ស្ថាប័នដែលប្រចាំនៅក្រុង ក្នុងការឆ្លើយតបតម្រូវការអាទិភាពនៅមូលដ្ឋាន ។ ក្នុងករណីកិច្ចការទាំងឡាយណាដែលមានការពាក់ព័ន្ធច្រើនវិស័យ អភិបាលក្រុងត្រូវធ្វើការសម្របសម្រួលការិយាល័យ អង្គភាព ទីភ្នាក់ងារពាក់ព័ន្ធដើម្បីសហការគ្នាអនុវត្តកិច្ចការនោះ ដោយផ្អែកតាមគោលនយោបាយរបស់រាជរដ្ឋាភិបាល ច្បាប់ លិខិតបទដ្ឋានគតិយុត្តនានា និង តម្រូវការអាទិភាពរបស់មូលដ្ឋាន ។ តាមរយៈគណៈកម្មាធិការសម្របសម្រួលបច្ចេកទេសក្រុមប្រឹក្សាក្រុង អភិបាលក្រុងត្រូវសម្របសម្រួល តម្រង់ទិសការិយាល័យ អង្គភាព និង

ទីភ្នាក់ងារនានារបស់ក្រសួង ស្ថាប័នដែលប្រចាំនៅក្រុង ក្នុងការធ្វើសមាហរណកម្មផែនការនិងថវិកា
របស់ខ្លួនទៅក្នុងផែនការនិងថវិការបស់ក្រុមប្រឹក្សាក្រុង ។

- ពិនិត្យវាយតម្លៃ ផ្តល់មូលវិចារណ៍ និងដាក់ពិន្ទុដល់ប្រធានការិយាល័យ អង្គភាពនៃក្រសួង ស្ថាប័ននានា
តាមគោលការណ៍កំណត់
- ពិគ្រោះយោបល់ជាមួយក្រុមប្រឹក្សាក្រុងជាមុន ក្នុងការផ្តល់យោបល់លើបេក្ខភាពដែលស្នើតែងតាំងជា
ប្រធានការិយាល័យនិងអង្គភាពនៃក្រសួង ស្ថាប័ននានាប្រចាំនៅក្នុងក្រុងរបស់ខ្លួន ។ ក្នុងករណីមិនគាំទ្រ
បេក្ខភាពដែលស្នើតែងតាំងខាងលើនេះ អភិបាលក្រុងត្រូវរាយការណ៍ជាលាយលក្ខណ៍អក្សរដោយបញ្ជាក់
ច្បាស់ពីហេតុផលនៃការមិនគាំទ្រនេះជូនអភិបាលខេត្ត ដើម្បីអភិបាលខេត្តធ្វើការសម្របសម្រួលជាមួយ
ប្រធានមន្ទីរ អង្គភាពសាមីជាមុន មុននឹងធ្វើសេចក្តីរាយការណ៍ជូនរដ្ឋមន្ត្រីឬប្រធានស្ថាប័នសាមី ។
- ក្នុងករណីពិនិត្យឃើញមានភាពមិនប្រក្រតីដែលកើតមានក្នុងការិយាល័យ អង្គភាព និងទីភ្នាក់ងារណាមួយ
របស់ក្រសួង ស្ថាប័នដែលប្រចាំនៅក្នុងក្រុងរបស់ខ្លួន ឬ ករណីប្រធានការិយាល័យ ប្រធានអង្គភាព និង
អ្នកទទួលខុសត្រូវនៃការិយាល័យ អង្គភាពបានប្រព្រឹត្តខុសឆ្គងពិត្នានាទី ភារកិច្ចរបស់ខ្លួន អភិបាលក្រុង
ត្រូវរាយការណ៍ជាលាយលក្ខណ៍អក្សរនិងជាបន្ទាន់ទៅអភិបាលខេត្ត ។ អភិបាលខេត្តត្រូវណែនាំដល់មន្ទីរ
អង្គភាពសាមីប្រចាំនៅខេត្ត ដើម្បីស្រាវជ្រាវអំពីបញ្ហានេះឬអាចចាត់តាំងគណៈកម្មការឬក្រុមការងារ
ដែលមានការចូលរួមពីរដ្ឋបាលក្រុងដែលពាក់ព័ន្ធឱ្យធ្វើការស៊ើបអង្កេតលើករណីនេះជាបន្ទាន់ ដើម្បីធ្វើ
សេចក្តីរាយការណ៍ជូនរដ្ឋមន្ត្រីឬប្រធានស្ថាប័នសាមី ដោះស្រាយស្របតាមនីតិវិធី ។
- អភិបាលក្រុងមានសិទ្ធិស្នើជាលាយលក្ខណ៍អក្សរទៅអភិបាលខេត្ត ដើម្បីចាត់វិធានការផ្លាស់ប្តូរឬដកហូត
ពីមុខតំណែងនូវប្រធានការិយាល័យ ឬប្រធានអង្គភាព ឬអ្នកទទួលខុសត្រូវនៃទីភ្នាក់ងារណាមួយរបស់
ក្រសួង ស្ថាប័នដែលប្រព្រឹត្តខុសច្បាប់ ហើយដែលមិនអាចធ្វើយុត្តិកម្មបាន ។

ដើម្បីធានាឱ្យអភិបាលក្រុងអនុវត្តនូវភារកិច្ចខាងលើនេះ សេចក្តីរាយការណ៍ប្រចាំខែ ត្រីមាស ឆមាស និង
ប្រចាំឆ្នាំរបស់ការិយាល័យ អង្គភាព និងទីភ្នាក់ងារនានារបស់ក្រសួង ស្ថាប័នដែលប្រចាំនៅក្រុង ត្រូវដាក់ជូនអភិបាលក្រុង
ដើម្បីពិនិត្យនិងផ្តល់យោបល់ ។ ប្រសិនបើអភិបាលក្រុងឯកភាព អភិបាលក្រុងត្រូវចុះហត្ថលេខាលើរបាយការណ៍នោះ
រួមជាមួយប្រធានការិយាល័យ អង្គភាព និងអ្នកទទួលខុសត្រូវនៃទីភ្នាក់ងារនោះ ។ ចំពោះសេចក្តីរាយការណ៍ក្រៅពីនោះ
របស់ការិយាល័យ អង្គភាព និងទីភ្នាក់ងារនានារបស់ក្រសួង ស្ថាប័នដែលប្រចាំនៅក្រុង ត្រូវចម្លងជូនសាលាក្រុង ។

មាត្រា ៩៣.-

អភិបាលក្រុងត្រូវធ្វើជាតំណាងរាជរដ្ឋាភិបាល តំណាងក្រសួង ស្ថាប័ននានានៃរាជរដ្ឋាភិបាល ក្នុងការថែរក្សា
សន្តិសុខ សណ្តាប់ធ្នាប់ របៀបរបបរយសាធារណៈ លើកកម្ពស់ការយល់ដឹងរបស់ប្រជាពលរដ្ឋក្នុងក្រុង អំពីច្បាប់ និង
ធានាឱ្យមានការអនុវត្តច្បាប់ ព្រមទាំងធានាឱ្យមានការការពារនិងគោរពសិទ្ធិមនុស្សចំពោះប្រជាពលរដ្ឋទាំងអស់ក្នុងក្រុង ។

អភិបាលក្រុង គឺជាប្រធានគណៈបញ្ជាការឯកភាពក្រុង ក្នុងការដឹកនាំ សម្របសម្រួលការិយាល័យ អង្គភាព
ពាក់ព័ន្ធនានានិងសង្កាត់នៅក្នុងក្រុង ដើម្បីធានារក្សាសន្តិសុខ សណ្តាប់ធ្នាប់ និងរបៀបរបបរយសាធារណៈនៅក្នុងក្រុង ។

មាត្រា ៩៤.-

ក្នុងការអនុវត្តតួនាទី ភារកិច្ចដូចមានចែងក្នុងមាត្រា៩២និងមាត្រា៩៣នៃអនុក្រឹត្យនេះ អភិបាលក្រុងត្រូវធ្វើការបែងចែកភារកិច្ចដល់អភិបាលរងក្នុងគណៈអភិបាលរបស់ខ្លួន ឱ្យជួយខ្លួនក្នុងការងារខាងលើនេះ ។

អភិបាលរងក្រុងដែលបានទទួលការបែងចែកភារកិច្ចនេះ ត្រូវទទួលខុសត្រូវអំពីសកម្មភាពរបស់ខ្លួនចំពោះមុខអភិបាលក្រុង ។

អភិបាលក្រុង ត្រូវកោះប្រជុំគណៈអភិបាលតាមការចាំបាច់ ដើម្បីពិគ្រោះពិភាក្សាលើបញ្ហាណាមួយដែលខ្លួនយល់ឃើញថាចាំបាច់ត្រូវធ្វើការពិភាក្សាក្នុងគណៈអភិបាលក្រុង សំដៅលើកកម្ពស់ការចូលរួមអនុវត្តតួនាទីជាតំណាងរាជរដ្ឋាភិបាល និងក្រសួង ស្ថាប័ននានា ។

គ្រប់កិច្ចប្រជុំខាងលើនេះ ត្រូវមានកំណត់ហេតុប្រជុំ ។

មាត្រា ៩៥.-

ក្នុងការអនុវត្តតួនាទី ភារកិច្ចដូចមានចែងក្នុងមាត្រា៩២និងមាត្រា៩៣នៃអនុក្រឹត្យនេះ អភិបាលក្រុងត្រូវគោរពតាមគោលនយោបាយរបស់រាជរដ្ឋាភិបាល ច្បាប់ លិខិតបទដ្ឋានគតិយុត្តនានា និងការណែនាំរបស់រាជរដ្ឋាភិបាល ក្រសួង ស្ថាប័ននានា និងត្រូវមានគណនេយ្យភាពចំពោះរាជរដ្ឋាភិបាល ក្រសួងមហាផ្ទៃ និងក្រសួង ស្ថាប័ននានា ស្របទៅតាមច្បាប់និងលិខិតបទដ្ឋានគតិយុត្តនានា ។

មាត្រា ៩៦.-

អភិបាលក្រុងដោយមាននាយករដ្ឋបាលសាលាក្រុងជាជំនួយការ ត្រូវធ្វើសេចក្តីរាយការណ៍អំពីសកម្មភាព និងលទ្ធផលនៃការអនុវត្តតួនាទីជាតំណាងរាជរដ្ឋាភិបាលនិងតំណាងក្រសួង ស្ថាប័ននានា ព្រមទាំងស្ថានភាពនៃការងារ ទាំងនោះ ក្នុងរបាយការណ៍ប្រចាំខែ ត្រីមាស ឆមាស និងឆ្នាំ ដើម្បីរាយការណ៍ជូនក្រុមប្រឹក្សាក្រុងរបស់ខ្លួន ។

ក្នុងករណីមានបញ្ហាណាមួយ ដែលពាក់ព័ន្ធដល់ការអនុវត្តតួនាទីរបស់អភិបាលក្រុងក្នុងនាមជាតំណាងរាជរដ្ឋាភិបាល និងតំណាងក្រសួង ស្ថាប័នរបស់រាជរដ្ឋាភិបាល ហើយដែលមានការប៉ះពាល់ដល់ផលប្រយោជន៍ស្របច្បាប់របស់ប្រជាពលរដ្ឋ ឬមានការទាមទារ តវ៉ាពីប្រជាពលរដ្ឋ ក្រុមប្រឹក្សាក្រុងអាចតម្រូវឱ្យអភិបាលក្រុងធ្វើសេចក្តីរាយការណ៍ជាពិសេសជូនកិច្ចប្រជុំក្រុមប្រឹក្សាក្រុង ។

ក្រុមប្រឹក្សាក្រុង អាចផ្តល់អនុសាសន៍និងការណែនាំដល់អភិបាលក្រុងអំពីការអនុវត្តតួនាទីខាងលើនេះ ដើម្បីឆ្លើយតបតម្រូវការអាទិភាពនិងបញ្ហាប្រឈមនានារបស់មូលដ្ឋាន ។

អភិបាលក្រុង ត្រូវទទួលយកអនុសាសន៍ និងការណែនាំនានាពីក្រុមប្រឹក្សារបស់ខ្លួន ដើម្បីធ្វើការណែនាំ សម្របសម្រួល និងតម្រង់ទិសដល់ការិយាល័យ អង្គភាព និងទីភ្នាក់ងារនានារបស់ក្រសួង ស្ថាប័នដែលប្រចាំនៅក្រុង ក្នុងការឆ្លើយតបតម្រូវការទាំងនោះ ហើយត្រូវរាយការណ៍ជូនក្រុមប្រឹក្សារបស់ខ្លួនវិញ ។

មាត្រា ៩៧.-

ក្នុងករណីអភិបាលក្រុងអវត្តមាន អភិបាលក្រុងត្រូវផ្ទេរសិទ្ធិជាលាយលក្ខណ៍អក្សរជូនអភិបាលរងក្រុងមួយរូប

ឱ្យទទួលជាអភិបាលក្រុងស្តីទី ។

ប្រសិនបើអភិបាលក្រុងអវត្តមានដោយពុំបានផ្ទេរសិទ្ធិ អភិបាលរងក្រុងដែលស្ថិតនៅលំដាប់លេខរៀងលើគេនៃ ប្រកាសតែងតាំងអភិបាលរងនៃគណៈអភិបាលក្រុង ត្រូវធ្វើជាអភិបាលក្រុងស្តីទី ។

ក្នុងករណីអភិបាលក្រុងស្តីទីអវត្តមាន អភិបាលខេត្តត្រូវចេញដីកា ដើម្បីប្រគល់ភារកិច្ចជូនអភិបាលរងក្រុង មួយរូបឱ្យទទួលជាអភិបាលក្រុងស្តីទី និងត្រូវធ្វើសេចក្តីរាយការណ៍ជូនរដ្ឋបាលខេត្ត ដើម្បីរដ្ឋបាលខេត្តរាយការណ៍ជូន រដ្ឋមន្ត្រីក្រសួងមហាផ្ទៃ ។

អភិបាលក្រុងស្តីទី ត្រូវរាយការណ៍រាល់កិច្ចការដែលបានអនុវត្តជូនអភិបាលក្រុង នៅពេលដែលអភិបាលក្រុង មានវត្តមានវិញ ។

ក្នុងករណីចាំបាច់ រដ្ឋមន្ត្រីក្រសួងមហាផ្ទៃអាចចេញសេចក្តីណែនាំស្តីពីបែបបទនិងនីតិវិធីនៃការផ្ទេរសិទ្ធិនេះ ។

មាត្រា ៩៨.-

រដ្ឋមន្ត្រីក្រសួងមហាផ្ទៃ ត្រូវធ្វើសេចក្តីណែនាំស្តីពីការសុំច្បាប់ឈប់សម្រាករបស់អភិបាលក្រុង អភិបាលរងក្រុង និងបុគ្គលិករបស់ក្រុមប្រឹក្សាក្រុង ។

ផ្នែកទី៤

នាយករដ្ឋបាលសាលាក្រុង

មាត្រា ៩៩.-

ក្រុមប្រឹក្សាក្រុងនិងគណៈអភិបាលក្រុង ត្រូវមាននាយករដ្ឋបាលមួយ(០១)រូប ហៅថានាយករដ្ឋបាលសាលា ក្រុង ដែលតែងតាំងដោយរដ្ឋមន្ត្រីក្រសួងមហាផ្ទៃ តាមសំណើរបស់អភិបាលក្រុង ដោយយោងតាមការសម្រេចរបស់ ក្រុមប្រឹក្សាក្រុង ។

នាយករដ្ឋបាលសាលាក្រុង ត្រូវមាននាយករដ្ឋបាលសាលាក្រុងយ៉ាងច្រើនពីរ(០២)រូប ជាជំនួយការ ដែល តែងតាំងដោយរដ្ឋមន្ត្រីក្រសួងមហាផ្ទៃ តាមសំណើរបស់អភិបាលក្រុង ដោយយោងតាមការសម្រេចរបស់ក្រុមប្រឹក្សា ក្រុង ។

នាយករដ្ឋបាលសាលាក្រុង ត្រូវបានតែងតាំងឡើងពីក្នុងចំណោមមន្ត្រីដែលស្ថិតក្នុងឋានន្តរសក្តិចាប់ពីក្រុមការ ដើមខ្សែនៃក្របខ័ណ្ឌមន្ត្រីក្រុមការក្រសួងមហាផ្ទៃ ។

នាយករដ្ឋបាលសាលាក្រុង ត្រូវបានតែងតាំងឡើងពីក្នុងចំណោមមន្ត្រីដែលស្ថិតក្នុងឋានន្តរសក្តិចាប់ពីក្រុមការ នៃក្របខ័ណ្ឌមន្ត្រីក្រុមការក្រសួងមហាផ្ទៃ ។

មាត្រា ១០០.-

លក្ខណសម្បត្តិនិងនីតិវិធីសម្រាប់ការតែងតាំងនាយករដ្ឋបាលសាលាក្រុង និងនាយករដ្ឋបាលសាលាក្រុង ត្រូវ កំណត់ដោយប្រកាសរបស់រដ្ឋមន្ត្រីក្រសួងមហាផ្ទៃ ។

ក្នុងករណីចាំបាច់ រដ្ឋមន្ត្រីក្រសួងមហាផ្ទៃអាចចេញប្រកាសឬសេចក្តីណែនាំអំពីតួនាទី ភារកិច្ច និងរបៀបរបប ការងាររបស់នាយករដ្ឋបាលសាលាក្រុងនិងនាយករដ្ឋបាលសាលាក្រុង ។

មាត្រា ១០១.-

នាយករដ្ឋបាលសាលាក្រុង មានតួនាទីជាជំនួយការដល់ក្រុមប្រឹក្សាក្រុង គណៈអភិបាលក្រុង និងអភិបាលក្រុង ក្នុងការចាត់ចែងកិច្ចការរដ្ឋបាលនិងការធានានិរន្តរភាពកិច្ចការរដ្ឋបាលប្រចាំថ្ងៃក្នុងសាលាក្រុង ។

ក្នុងតួនាទីនេះ នាយករដ្ឋបាលសាលាក្រុងត្រូវធ្វើរបាយការណ៍និងត្រូវមានគណនេយ្យភាពចំពោះគណៈអភិបាល ក្រុង អភិបាលក្រុង និងក្រុមប្រឹក្សារបស់ខ្លួន ។

មាត្រា ១០២.-

- ក្នុងការអនុវត្តតួនាទីដូចមានចែងក្នុងមាត្រា១០១នៃអនុក្រឹត្យនេះ នាយករដ្ឋបាលសាលាក្រុង មានភារកិច្ច ៖
- រៀបចំនិងដាក់ជូនគណៈអភិបាលក្រុង ពិនិត្យ សម្រេចនូវកិច្ចការរដ្ឋបាលប្រចាំថ្ងៃក្នុងសាលាក្រុង ក្នុង ក្របខ័ណ្ឌសមត្ថកិច្ចរបស់គណៈអភិបាលក្រុង ហើយត្រូវធានាថា កិច្ចការទាំងនោះត្រូវបានរៀបចំឡើង ស្របតាមច្បាប់ លិខិតបទដ្ឋានគតិយុត្ត និងទម្រង់បែបបទនៃលិខិតស្នាមរដ្ឋបាល
 - រៀបចំនិងដាក់ជូនគណៈអភិបាលក្រុងនូវវិធាននិងគោលការណ៍ក្នុងការអនុវត្តដីកា និងសេចក្តីសម្រេច នានារបស់ក្រុមប្រឹក្សាក្រុង
 - ធ្វើជាសេនាធិការជូនអភិបាលក្រុងនិងប្រធានក្រុមប្រឹក្សាក្រុង ក្នុងការត្រៀមរៀបចំសេចក្តីព្រាងរបៀប វារៈនៃកិច្ចប្រជុំទាំងអស់របស់ក្រុមប្រឹក្សាក្រុង រួមទាំងការសម្របសម្រួលក្នុងការរៀបចំឯកសារ និង ខ្លឹមសារសម្រាប់របៀបវារៈនីមួយៗនៃកិច្ចប្រជុំទាំងអស់របស់ក្រុមប្រឹក្សាក្រុង ស្របតាមបទបញ្ជាផ្ទៃក្នុង ក្រុមប្រឹក្សារបស់ខ្លួន ។ សេចក្តីព្រាងរបៀបវារៈ ឯកសារ និងខ្លឹមសារទាំងអស់ដែលនាយករដ្ឋបាលសាលា ក្រុងបានរៀបចំសម្រាប់ដាក់ជូនកិច្ចប្រជុំក្រុមប្រឹក្សា ត្រូវតែដាក់ជូនគណៈអភិបាល ដើម្បីពិនិត្យនិងផ្តល់ យោបល់ជាមុន លើកលែងតែមានការកំណត់ផ្សេងដោយច្បាប់ និងលិខិតបទដ្ឋានគតិយុត្តនានា ។
 - ធ្វើជាសេនាធិការជូនក្រុមប្រឹក្សាក្រុងក្នុងការរៀបចំនិងបែងចែកលិខិតអញ្ជើញប្រជុំ ការរៀបចំទីកន្លែង ប្រជុំ និងកំណត់ហេតុគ្រប់កិច្ចប្រជុំទាំងអស់របស់ក្រុមប្រឹក្សាក្រុង
 - ត្រៀមរៀបចំកិច្ចការនានាសម្រាប់បម្រើឱ្យកិច្ចប្រជុំទាំងអស់របស់គណៈអភិបាលក្រុង តាមការណែនាំ របស់អភិបាលក្រុង
 - ធានាក្នុងការទទួលនិងបែងចែកលិខិតស្នាម ឯកសារនានាឱ្យបានត្រឹមត្រូវ ដល់សមាជិកក្រុមប្រឹក្សាក្រុង អភិបាលក្រុង និងអភិបាលរងក្រុង ព្រមទាំងក្រសួង ស្ថាប័ន មន្ទីរ អង្គភាព ការិយាល័យជំនាញ និងអ្នក ពាក់ព័ន្ធនានា
 - គ្រប់គ្រង និងប្រើប្រាស់គ្រារដ្ឋបាលក្រុងឱ្យបានត្រឹមត្រូវតាមការកំណត់ ដូចមានចែងក្នុងមាត្រា១១០ នៃ អនុក្រឹត្យនេះ

- ធានារក្សាទុកដាក់ឱ្យបានត្រឹមត្រូវនិងគង់វង្សនូវឯកសារ លិខិតបទដ្ឋានទាំងអស់របស់ក្រុមប្រឹក្សាក្រុង គណៈអភិបាលក្រុងនិងរដ្ឋបាលរបស់ខ្លួន
- បំពេញភារកិច្ចផ្សេងទៀតតាមការប្រគល់ភារកិច្ចពីក្រុមប្រឹក្សាក្រុង គណៈអភិបាលក្រុង អភិបាលក្រុង ឬដែលតម្រូវដោយច្បាប់និងលិខិតបទដ្ឋានគតិយុត្តនានា ។

មាត្រា ១០៣.-

នាយករដ្ឋបាលសាលាក្រុង មានសិទ្ធិចូលរួម និងបញ្ចេញយោបល់គ្រប់កិច្ចប្រជុំក្រុមប្រឹក្សាក្រុង កិច្ចប្រជុំគណៈកម្មាធិការ អនុគណៈកម្មាធិការ និងក្រុមការងារនានារបស់ក្រុមប្រឹក្សាក្រុង និងកិច្ចប្រជុំគណៈអភិបាលក្រុង ប៉ុន្តែពុំមានសិទ្ធិបោះឆ្នោតអនុម័តឡើយ លើកលែងតែនាយករដ្ឋបាលសាលាក្រុងជាសមាជិកគណៈកម្មាធិការ ឬអនុគណៈកម្មាធិការ ឬក្រុមការងារណាមួយរបស់ក្រុមប្រឹក្សាក្រុង ។

មាត្រា ១០៤.-

ក្នុងការចូលរួមក្នុងកិច្ចប្រជុំដូចមានចែងក្នុងមាត្រា១០៣នៃអនុក្រឹត្យនេះ និងការអនុវត្តការងារប្រចាំថ្ងៃ នាយករដ្ឋបាលសាលាក្រុង អាចផ្តល់យោបល់ដល់ក្រុមប្រឹក្សាក្រុង គណៈកម្មាធិការ អនុគណៈកម្មាធិការ និងក្រុមការងារនានារបស់ក្រុមប្រឹក្សាក្រុង និងគណៈអភិបាលរបស់ខ្លួន អំពីបញ្ហាច្បាប់និងបច្ចេកទេស ដើម្បីធានាថាសេចក្តីសម្រេច និងសកម្មភាពនានារបស់ក្រុមប្រឹក្សាក្រុង គណៈអភិបាលក្រុង និងអភិបាលក្រុង មានលក្ខណៈសមស្របតាមរដ្ឋធម្មនុញ្ញច្បាប់ និងលិខិតបទដ្ឋានគតិយុត្ត ព្រមទាំងបទដ្ឋានជាតិសម្រាប់សុវត្ថិភាពនិងគុណភាពដែលបានកំណត់ ព្រមទាំងការលើកកម្ពស់ប្រសិទ្ធភាពការងារក្នុងសាលាក្រុង ។

មាត្រា ១០៥.-

ដោយមានការដឹកនាំ ណែនាំពីគណៈអភិបាលក្រុង និងអភិបាលក្រុង នាយករដ្ឋបាលសាលាក្រុងត្រូវធានាឱ្យការិយាល័យ មន្ត្រី បុគ្គលិកទាំងអស់ អនុវត្តការងារបានត្រឹមត្រូវទៅតាមច្បាប់ លិខិតបទដ្ឋានគតិយុត្ត នីតិវិធីនានា និងតាមការសម្រេចរបស់ក្រុមប្រឹក្សានិងគណៈអភិបាលរបស់ខ្លួន ។

មាត្រា ១០៦.-

គណៈអភិបាលក្រុងនិងអភិបាលក្រុង អាចធ្វើប្រតិភូកម្មដល់នាយករដ្ឋបាលសាលាក្រុង ឱ្យលើកយោបល់លើកិច្ចការណាមួយដែលស្ថិតក្នុងវិសាលភាពនៃតួនាទី ភារកិច្ចរបស់ខ្លួន ដើម្បីគណៈអភិបាល ឬអភិបាលក្រុងពិនិត្យសម្រេចតាមការចាំបាច់ ។

ផ្នែកទី៥

សាលាក្រុងនិងការិយាល័យចំណុះនានា

មាត្រា ១០៧.-

សាលាក្រុង គឺជាការិយាល័យធ្វើការរបស់ក្រុមប្រឹក្សាក្រុងនិងគណៈអភិបាលក្រុង ។
សាលាក្រុង ត្រូវបើកធ្វើការឱ្យបានទៀងទាត់តាមពេលម៉ោងធ្វើការរបស់រដ្ឋ ។

ក្នុងអំឡុងពេលម៉ោងធ្វើការងារ ប្រជាពលរដ្ឋមានសិទ្ធិ :

- ធ្វើទំនាក់ទំនងនិងធ្វើការងារជាមួយក្រុមប្រឹក្សាក្រុងនិងគណៈអភិបាលក្រុង
- ទទួលបានព័ត៌មានអំពីសំណើនិងការងារនានាពីរដ្ឋបាលក្រុង
- ចូលរួមយោបល់ឬសំណូមពរលើបញ្ហាណាមួយ ។

នៅចន្លោះម៉ោងធ្វើការឬថ្ងៃឈប់សម្រាកជាផ្លូវការ ក្រុមប្រឹក្សាក្រុងនិងគណៈអភិបាលក្រុងត្រូវធានាឱ្យមាន មន្ត្រី បុគ្គលិកនៃរដ្ឋបាលរបស់ខ្លួន ក្នុងចំនួនសមស្របប្រចាំការ ដើម្បីទទួលបានសេវាសម្រាប់សំណូមពរឬបញ្ជាក់ពិសេសនានា ។

មាត្រា ១០៨.-

រដ្ឋបាលក្រុងនីមួយៗ ត្រូវធ្វើជាម្ចាស់និងទទួលខុសត្រូវចាត់ចែងលើរាល់លិខិតស្នាម ឯកសារទាំងអស់ដែលបាន ទទួលត្រឹមត្រូវ ឱ្យបានស្របតាមច្បាប់ជាធរមាន ។

មាត្រា ១០៩.-

រដ្ឋបាលក្រុងនីមួយៗ ជាម្ចាស់និងទទួលខុសត្រូវលើរាល់លិខិតស្នាម ឯកសារនានាដែលបានរៀបចំឡើងដោយ ក្រុមប្រឹក្សាក្រុងឬក្នុងនាមក្រុមប្រឹក្សាក្រុងនិងដោយគណៈអភិបាលក្រុងក្នុងនាមរដ្ឋ ព្រមទាំងជាម្ចាស់លើឧបករណ៍ មធ្យោបាយនិងសម្ភារៈនានានៃរដ្ឋបាលរបស់ខ្លួន ។

រដ្ឋបាលក្រុងនីមួយៗ ត្រូវធានាទុកដាក់ឯកសារ លិខិតស្នាម ឧបករណ៍ មធ្យោបាយ សម្ភារៈនានានៃរដ្ឋបាល របស់ខ្លួន ឱ្យបានត្រឹមត្រូវតាមការកំណត់ មានសណ្តាប់ធ្នាប់ល្អ និងគង់វង្ស ។

មាត្រា ១១០.-

ត្រារដ្ឋបាលក្រុងនីមួយៗ ត្រូវបានប្រគល់ឱ្យនាយករដ្ឋបាលសាលាក្រុងរបស់ខ្លួន ដើម្បីទទួលខុសត្រូវនិងគ្រប់គ្រង សម្រាប់ក្រុមប្រឹក្សាក្រុងនិងគណៈអភិបាលក្រុងប្រើប្រាស់ ។

រដ្ឋមន្ត្រីក្រសួងមហាផ្ទៃ ត្រូវធ្វើការណែនាំអំពីការគ្រប់គ្រងនិងប្រើប្រាស់ត្រាខាងលើនេះ ។

មាត្រា ១១១.-

រដ្ឋបាលក្រុងនីមួយៗ ត្រូវរៀបចំឱ្យមានការព័ត៌មានសាធារណៈនៅមុខសាលាក្រុងរបស់ខ្លួន ដែលសាធារណជន អាចពិនិត្យមើលបានដោយងាយស្រួល ។

ការព័ត៌មានសាធារណៈខាងលើនេះ ត្រូវបានសរសេរឬបានបិទផ្សាយសេចក្តីជូនដំណឹងជាផ្លូវការដល់សាធារណជន ។

ការសរសេរនិងការបិទផ្សាយខាងលើនេះ ត្រូវរក្សាទុកឱ្យបានយ៉ាងតិចដប់(១០) ថ្ងៃ ។

ក្រៅពីការព័ត៌មានសាធារណៈនៅមុខសាលាក្រុង ក្រុមប្រឹក្សាក្រុងនីមួយៗត្រូវរួមជាមួយក្រុមប្រឹក្សាសង្កាត់ ពិគ្រោះពិភាក្សាអំពីការរៀបចំការព័ត៌មានសាធារណៈ នៅទីសាធារណៈដទៃទៀតក្នុងក្រុងរបស់ខ្លួន ដើម្បីបិទផ្សាយ ព័ត៌មានរួមគ្នារវាងក្រុងនិងសង្កាត់នៅក្នុងក្រុង ។

ក្រៅពីការរៀបចំឱ្យមានការព័ត៌មានសាធារណៈ ក្រុមប្រឹក្សាក្រុងនីមួយៗត្រូវស្វែងរកមធ្យោបាយផ្សព្វផ្សាយ ព័ត៌មានផ្សេងៗទៀត ដើម្បីជូនដំណឹងអំពីកិច្ចការនានានៃរដ្ឋបាលរបស់ខ្លួនដល់ប្រជាពលរដ្ឋ ។

មាត្រា ១១២._

សាលាក្រុងនីមួយៗ ត្រូវមានការិយាល័យចំណុះមួយចំនួន ។

ការិយាល័យនីមួយៗ ត្រូវដឹកនាំដោយប្រធានការិយាល័យមួយ(០១)រូប អមដោយអនុប្រធានការិយាល័យមួយ(០១)រូបជាជំនួយការ ដែលត្រូវតែងតាំងឡើងតាមលក្ខខណ្ឌដូចមានចែងក្នុងលក្ខន្តិកៈដោយឡែកនៃបុគ្គលិករដ្ឋបាលថ្នាក់ក្រោមជាតិ ។

ប្រធានការិយាល័យនីមួយៗ ត្រូវទទួលខុសត្រូវនិងមានគណនេយ្យភាពដោយផ្ទាល់ចំពោះនាយករដ្ឋបាលសាលាក្រុង ។

ការិយាល័យខាងលើនេះ ជាសេនាទិការរបស់ក្រុមប្រឹក្សាក្រុងនិងគណៈអភិបាលក្រុង ក្នុងកិច្ចសហការជាមួយស្ថាប័ន អង្គការពន្យារពេលតាមវិស័យ លើកិច្ចការសំខាន់ៗដូចខាងក្រោម :

- ការងាររដ្ឋបាលលិខិតស្នាម
- ការងារអត្រានុកូលដ្ឋាន
- ការគ្រប់គ្រងនិងការអភិវឌ្ឍធនធានមនុស្ស
- ការអនុវត្តគម្រោង កម្មវិធីអភិវឌ្ឍ ការសម្របសម្រួលកិច្ចសហប្រតិបត្តិការអភិវឌ្ឍ និងការផ្តល់សេវារវាងសង្កាត់នានាក្នុងក្រុង
- ការងារហិរញ្ញវត្ថុ ថវិកា និងការគ្រប់គ្រងទ្រព្យសម្បត្តិរបស់ក្រុង
- ការងារដីធ្លី សំណង់ និងរៀបចំក្រុង
- ការងារសណ្តាប់ធ្នាប់សាធារណៈ កិច្ចការច្បាប់ សិទ្ធិមនុស្ស និងយេនឌ័រ
- ការអនុវត្តមុខងារ ភារកិច្ចនានាដែលបានប្រគល់ ឬបានធ្វើប្រតិភូកម្ម
- កិច្ចការដែលកំណត់ដោយច្បាប់និងលិខិតបទដ្ឋានគតិយុត្តនានា ។

ផ្អែកលើតួនាទីខាងលើនេះ រដ្ឋមន្ត្រីក្រសួងមហាផ្ទៃ តាមការសម្រេចរបស់ គ.ជ.អ.ប.ត្រូវចេញប្រកាសស្តីពីការបង្កើត ការរៀបចំ និងការប្រព្រឹត្តទៅនៃការិយាល័យនានាចំណុះសាលាក្រុង រួមទាំងលក្ខខណ្ឌនៃការរៀបចំមន្ត្រី បុគ្គលិកនៃការិយាល័យទាំងនោះ ។

ជំពូកទី៤
រដ្ឋបាលស្រុក
ផ្នែកទី១
ក្រុមប្រឹក្សាស្រុក

មាត្រា ១១៣._

ក្រុមប្រឹក្សាស្រុកនីមួយៗដែលបានបង្កើតឡើងដោយការបោះឆ្នោត ស្របតាមច្បាប់ស្តីពីការបោះឆ្នោតជ្រើសរើសក្រុមប្រឹក្សារាជធានី ក្រុមប្រឹក្សាខេត្ត ក្រុមប្រឹក្សាក្រុង ក្រុមប្រឹក្សាស្រុក ក្រុមប្រឹក្សាខណ្ឌ គឺជាតំណាងសាធារណៈ

ជាអ្នកការពារនិងជាអ្នកបម្រើឱ្យផលប្រយោជន៍របស់ប្រជាពលរដ្ឋទាំងអស់ក្នុងដែនសមត្ថកិច្ចរបស់ខ្លួន ។

មាត្រា ១១៤.-

ក្រុមប្រឹក្សាស្រុកនីមួយៗ ត្រូវប្រតិបត្តិតាមរដ្ឋធម្មនុញ្ញនៃព្រះរាជាណាចក្រកម្ពុជា បទប្បញ្ញត្តិទាំងឡាយនៃច្បាប់ស្តីពីការគ្រប់គ្រងរដ្ឋបាលខេត្ត ក្រុង ស្រុក ខណ្ឌ និងច្បាប់ស្តីពីការគ្រប់គ្រងរដ្ឋបាលឃុំ សង្កាត់ ច្បាប់ ព្រះរាជក្រឹត្យ អនុក្រឹត្យ និងលិខិតបទដ្ឋានគតិយុត្តនានាជាធរមាន ។

មាត្រា ១១៥.-

- ក្រុមប្រឹក្សាស្រុកត្រូវបង្កើត ជំរុញ និងធ្វើឱ្យមានចីរភាពដល់ការអភិវឌ្ឍន៍តាមបែបប្រជាធិបតេយ្យក្នុងស្រុក ។
- ដើម្បីបង្កើត ជំរុញ និងធ្វើឱ្យមានចីរភាពដល់ការអភិវឌ្ឍន៍តាមបែបប្រជាធិបតេយ្យ ក្រុមប្រឹក្សាស្រុកត្រូវ :
- ជួយក្រុមប្រឹក្សាឃុំ ក្រុមប្រឹក្សាសង្កាត់ក្នុងស្រុក ឱ្យបង្កើត ជំរុញ និងធ្វើឱ្យមានចីរភាពដល់ការអភិវឌ្ឍន៍តាមបែបប្រជាធិបតេយ្យ
 - រួមជាមួយក្រុមប្រឹក្សាឃុំ ក្រុមប្រឹក្សាសង្កាត់ក្នុងស្រុក ដើម្បីជំរុញឱ្យមានការចូលរួមពីសាធារណជន ក្នុងដំណើរការអភិបាលកិច្ចនៅក្នុងស្រុក និងឃុំ សង្កាត់ក្នុងស្រុក
 - ស្វែងយល់និងឆ្លើយតបចំពោះតម្រូវការក្នុងស្រុករបស់ខ្លួន និងចំពោះសំណើរបស់ក្រុមប្រឹក្សាឃុំ ក្រុមប្រឹក្សាសង្កាត់ក្នុងស្រុក ។

មាត្រា ១១៦.-

ដើម្បីលើកកម្ពស់គណនេយ្យភាពរបស់ក្រុមប្រឹក្សាស្រុកចំពោះប្រជាពលរដ្ឋរបស់ខ្លួន ក្នុងការប្រើប្រាស់អំណាចបញ្ញត្តិ និងអំណាចប្រតិបត្តិរបស់ខ្លួន ក្រុមប្រឹក្សាស្រុកត្រូវរៀបចំឱ្យមានយន្តការពិគ្រោះ ពិភាក្សាជាមួយក្រុមប្រឹក្សាឃុំ ក្រុមប្រឹក្សាសង្កាត់ក្នុងស្រុក សំដៅធានាឱ្យបានថា ជម្រើស សេចក្តីសម្រេច និងសកម្មភាពរបស់ក្រុមប្រឹក្សាស្រុកមានការឆ្លើយតបចំពោះតម្រូវការជាអាទិភាពរបស់ក្រុមប្រឹក្សាឃុំ ក្រុមប្រឹក្សាសង្កាត់ក្នុងស្រុក និងប្រជាពលរដ្ឋទាំងអស់ក្នុងស្រុករបស់ខ្លួន ។

មាត្រា ១១៧.-

ដើម្បីលើកកម្ពស់ការផ្តល់សេវា និងការអភិវឌ្ឍ ក្រុមប្រឹក្សាស្រុកត្រូវធានាឱ្យមានកិច្ចសហប្រតិបត្តិការ និងការសម្របសម្រួលគ្នារវាងក្រុមប្រឹក្សាឃុំ ក្រុមប្រឹក្សាសង្កាត់ក្នុងស្រុក រវាងក្រុមប្រឹក្សាស្រុកជាមួយក្រុមប្រឹក្សាឃុំ ក្រុមប្រឹក្សាសង្កាត់ ព្រមទាំងកិច្ចសហប្រតិបត្តិការរវាងក្រុមប្រឹក្សាស្រុក ជាមួយក្រុមប្រឹក្សាដែលមានព្រំប្រទល់ជាប់គ្នា និងក្រុមប្រឹក្សាប្រភេទផ្សេងទៀត ។

មាត្រា ១១៨.-

ផ្អែកតាមនីតិវិធី និងដំណើរការនៃការកសាងផែនការអភិវឌ្ឍ និងកម្មវិធីវិនិយោគរបស់ស្រុក ក្រុមប្រឹក្សាស្រុកត្រូវធានាធ្វើការពិគ្រោះ ពិភាក្សាជាមួយក្រុមប្រឹក្សាឃុំ ក្រុមប្រឹក្សាសង្កាត់ក្នុងស្រុក ដើម្បីដាក់បញ្ចូលនូវយុទ្ធសាស្ត្រ កម្មវិធី និងសកម្មភាពសម្រាប់ឆ្លើយតបតម្រូវការ និងសំណើរបស់ក្រុមប្រឹក្សាឃុំ ក្រុមប្រឹក្សាសង្កាត់ ទៅក្នុងផែនការអភិវឌ្ឍរយៈពេលប្រាំ(០៥) ឆ្នាំ និងកម្មវិធីវិនិយោគបី(០៣) ឆ្នាំរំកិលប្រចាំឆ្នាំរបស់ស្រុក និងផែនការ

អភិវឌ្ឍន៍រយៈពេលប្រាំ(០៥) ឆ្នាំ និងកម្មវិធីវិនិយោគប្រចាំឆ្នាំរបស់ឃុំ សង្កាត់ក្នុងស្រុក ។

ក្រុមប្រឹក្សាស្រុកត្រូវធ្វើការពិគ្រោះ ពិភាក្សាជាមួយក្រុមប្រឹក្សាឃុំ ក្រុមប្រឹក្សាសង្កាត់ ដើម្បីរៀបចំដាក់បញ្ចូល និងឆ្លុះបញ្ចាំងទៅវិញទៅមកនូវគម្រោងថវិកាប្រចាំឆ្នាំ និងក្របខ័ណ្ឌចំណាយរយៈពេលមធ្យមរបស់ក្រុមប្រឹក្សាស្រុក និងរបស់ក្រុមប្រឹក្សាឃុំ របស់ក្រុមប្រឹក្សាសង្កាត់ក្នុងស្រុក ស្របតាមបែបបទ នីតិវិធី នៃការរៀបចំថវិកាប្រចាំឆ្នាំ និងការរៀបចំក្របខ័ណ្ឌចំណាយរយៈពេលមធ្យមរបស់ស្រុក ឃុំ និងសង្កាត់ក្នុងស្រុក ។

មាត្រា ១១៩.-

មេឃុំ ចៅសង្កាត់ ក្នុងនាមក្រុមប្រឹក្សារបស់ខ្លួន មានសិទ្ធិចូលរួមក្នុងកិច្ចប្រជុំរបស់ក្រុមប្រឹក្សាស្រុក ដើម្បីធ្វើការពិភាក្សាផ្តល់យោបល់ និងលើកសំណូមពរលើកិច្ចការណាមួយដែលពាក់ព័ន្ធផលប្រយោជន៍នៃឃុំ សង្កាត់របស់ខ្លួន ជូនក្រុមប្រឹក្សាស្រុក ដើម្បីពិនិត្យ ពិចារណា មុននឹងក្រុមប្រឹក្សាស្រុកធ្វើការសម្រេចលើកិច្ចការនោះ ។

មេឃុំ ចៅសង្កាត់ដែលចូលរួមប្រជុំក្នុងកិច្ចប្រជុំក្រុមប្រឹក្សាស្រុក ត្រូវគោរពបទបញ្ជាផ្ទៃក្នុងនៃកិច្ចប្រជុំ និងមិនមានសិទ្ធិអនុម័តក្នុងកិច្ចប្រជុំក្រុមប្រឹក្សាស្រុកបានឡើយ ។

មេឃុំ ចៅសង្កាត់ត្រូវរាយការណ៍ជូនក្រុមប្រឹក្សារបស់ខ្លួន និងត្រូវធ្វើការផ្សព្វផ្សាយជូនប្រជាពលរដ្ឋ អំពីសេចក្តីសម្រេចនៃកិច្ចប្រជុំរបស់ក្រុមប្រឹក្សាស្រុក ។

មាត្រា ១២០.-

ក្រុមប្រឹក្សាស្រុកត្រូវចាត់សមាជិកក្រុមប្រឹក្សាស្រុកមួយរូបឬច្រើនរូប ឱ្យធ្វើជាតំណាងក្រុមប្រឹក្សាស្រុក ដើម្បីចូលរួមកិច្ចប្រជុំរបស់ក្រុមប្រឹក្សាឃុំ ក្រុមប្រឹក្សាសង្កាត់ក្នុងស្រុករបស់ខ្លួន ។

តំណាងដែលចូលរួមប្រជុំនេះ ត្រូវជម្រាបជូនក្រុមប្រឹក្សាឃុំ ក្រុមប្រឹក្សាសង្កាត់អំពីសកម្មភាព និងការសម្រេចនានារបស់ក្រុមប្រឹក្សាស្រុក និងការស្រាយបំភ្លឺលើបញ្ហានានាដែលស្នើឡើងដោយក្រុមប្រឹក្សាឃុំ ក្រុមប្រឹក្សាសង្កាត់ ព្រមទាំងប្រមូលយកនូវសំណើ សំណូមពរ និងបញ្ហាប្រឈមនានារបស់ឃុំ សង្កាត់ ដែលក្រុមប្រឹក្សាឃុំ ក្រុមប្រឹក្សាសង្កាត់មិនអាចដោះស្រាយបាន ។

តំណាងក្រុមប្រឹក្សាស្រុកដែលចូលរួមកិច្ចប្រជុំក្រុមប្រឹក្សាឃុំ ក្រុមប្រឹក្សាសង្កាត់ ត្រូវគោរពបទបញ្ជាផ្ទៃក្នុងរបស់ក្រុមប្រឹក្សាឃុំ ក្រុមប្រឹក្សាសង្កាត់ និងមិនមានសិទ្ធិអនុម័តនៅក្នុងកិច្ចប្រជុំក្រុមប្រឹក្សាឃុំ ក្រុមប្រឹក្សាសង្កាត់បានឡើយ ។

សមាជិកក្រុមប្រឹក្សាស្រុកដែលចាត់ឱ្យចូលរួមប្រជុំជាមួយក្រុមប្រឹក្សាឃុំ ក្រុមប្រឹក្សាសង្កាត់ ត្រូវធ្វើសេចក្តីរាយការណ៍ជាលាយលក្ខណ៍អក្សរអំពីការចូលរួមប្រជុំខាងលើនេះ ដោយរួមបញ្ចូលទាំងសំណើ សំណូមពរ និងបញ្ហាប្រឈមនានាដែលបានលើកឡើងដោយក្រុមប្រឹក្សាឃុំ ក្រុមប្រឹក្សាសង្កាត់ ។ សេចក្តីរាយការណ៍នេះត្រូវបញ្ជូនមកគណៈអភិបាលស្រុក ដើម្បីធ្វើការពិនិត្យ និងដោះស្រាយជាបន្ទាន់នូវសំណើ សំណូមពរ ឬបញ្ហាប្រឈមទាំងឡាយណាដែលស្ថិតក្នុងក្របខ័ណ្ឌ តួនាទី សមត្ថកិច្ចរបស់គណៈអភិបាល ។ ចំពោះសំណើ សំណូមពរ និងបញ្ហាប្រឈមទាំងឡាយណាដែលស្ថិតក្នុងក្របខ័ណ្ឌ តួនាទី សមត្ថកិច្ចរបស់ក្រុមប្រឹក្សា គណៈអភិបាលត្រូវចាត់ចែងធ្វើការសិក្សា ពិគ្រោះយោបល់ រៀបចំបែបបទដើម្បីដាក់ជូនក្រុមប្រឹក្សាពិនិត្យ សម្រេច ។

មាត្រា ១២១.-

ក្នុងអំឡុងខែមិថុនានៃឆ្នាំនីមួយៗ ក្រុមប្រឹក្សាស្រុកត្រូវរៀបចំឱ្យមានវេទិកាផ្សព្វផ្សាយនិងពិគ្រោះយោបល់នៅតាមឃុំនិងតាមសង្កាត់ក្នុងស្រុករបស់ខ្លួន ។

វេទិកាផ្សព្វផ្សាយនិងពិគ្រោះយោបល់នេះ ត្រូវចូលរួមដោយក្រុមប្រឹក្សាស្រុក គណៈអភិបាលស្រុក សមាជិកក្រុមប្រឹក្សាឃុំ សមាជិកក្រុមប្រឹក្សាសង្កាត់ក្នុងស្រុក តំណាងសហគមន៍ប្រជាពលរដ្ឋ ឬ/និងអ្នកពាក់ព័ន្ធដទៃទៀតតាមការសម្រេចពីក្រុមប្រឹក្សាស្រុក ។

វេទិកាផ្សព្វផ្សាយនិងពិគ្រោះយោបល់នេះ មានគោលបំណងដើម្បីឱ្យក្រុមប្រឹក្សាស្រុក ជម្រាបជូនក្រុមប្រឹក្សាឃុំ ក្រុមប្រឹក្សាសង្កាត់ សហគមន៍ប្រជាពលរដ្ឋ ឬ/និងអ្នកពាក់ព័ន្ធនានា អំពីសកម្មភាពរបស់ក្រុមប្រឹក្សាស្រុក ក្នុងចន្លោះពេលពីវេទិកាផ្សព្វផ្សាយនិងពិគ្រោះយោបល់មួយទៅវេទិកាផ្សព្វផ្សាយនិងពិគ្រោះយោបល់មួយ ការឆ្លើយតបចំពោះសំណើ សំណូមពរនានារបស់ក្រុមប្រឹក្សាឃុំ ក្រុមប្រឹក្សាសង្កាត់ សហគមន៍ប្រជាពលរដ្ឋ និងអ្នកពាក់ព័ន្ធនានា ការពិភាក្សា ស្រាយបំភ្លឺអំពីបញ្ហានានាដល់អ្នកចូលរួម ព្រមទាំងការប្រមូលមតិយោបល់នានាពីអ្នកចូលរួម ដើម្បីលើកកម្ពស់ការឆ្លើយតបចំពោះតម្រូវការរបស់មូលដ្ឋាន ។

ប្រធានក្រុមប្រឹក្សាស្រុកជាអ្នកសម្របសម្រួលក្នុងវេទិកាផ្សព្វផ្សាយនិងពិគ្រោះយោបល់នេះ ។

គណៈអភិបាលស្រុកក្នុងនាមក្រុមប្រឹក្សារបស់ខ្លួន ត្រូវធ្វើការបូកសរុប វាយតម្លៃអំពីលទ្ធផលនៃវេទិកាផ្សព្វផ្សាយនិងពិគ្រោះយោបល់នេះ ក្នុងរយៈពេលយ៉ាងយូរដប់ប្រាំ(១៥) ថ្ងៃបន្ទាប់ ។ ក្នុងការបូកសរុប វាយតម្លៃនេះ ត្រូវលើកឡើងនូវគោលការណ៍និងវិធានការ ដើម្បីលើកកម្ពស់ការឆ្លើយតបចំពោះតម្រូវការរបស់មូលដ្ឋាន ក្នុងក្របខ័ណ្ឌតួនាទី សមត្ថកិច្ចរបស់រដ្ឋបាលស្រុក ។ ចំពោះកិច្ចការទាំងឡាយណាដែលពាក់ព័ន្ធតួនាទី សមត្ថកិច្ចរបស់ក្រុមប្រឹក្សាប្រភេទផ្សេងទៀត រដ្ឋបាលស្រុកត្រូវពិគ្រោះពិភាក្សាជាមួយក្រុមប្រឹក្សាដែលពាក់ព័ន្ធទាំងនោះ ដើម្បីលើកឡើងអំពីគោលការណ៍ វិធានការដោះស្រាយតាមសមត្ថកិច្ចរៀងៗខ្លួន ។ គណៈអភិបាលស្រុកត្រូវបញ្ជូនរបាយការណ៍ខាងលើនេះមួយច្បាប់មករដ្ឋបាលខេត្ត ដើម្បីពិនិត្យ និងដោះស្រាយកិច្ចការទាំងឡាយណាដែលពាក់ព័ន្ធតួនាទី សមត្ថកិច្ចរដ្ឋបាលខេត្ត ។ ចំពោះកិច្ចការដែលពាក់ព័ន្ធសមត្ថកិច្ចដោះស្រាយរបស់ថ្នាក់ជាតិ គណៈអភិបាលខេត្តត្រូវធ្វើការប្រមូលផ្តុំគ្រប់ស្រុក ដើម្បីធ្វើសេចក្តីវាយការណ៍មកក្រសួងមហាផ្ទៃ និងក្រុមប្រឹក្សារបស់ខ្លួន ។

រដ្ឋមន្ត្រីក្រសួងមហាផ្ទៃ អាចចេញសេចក្តីណែនាំបន្ថែមទៀតអំពីការរៀបចំវេទិកាផ្សព្វផ្សាយ និងពិគ្រោះយោបល់តាមការចាំបាច់ ។

មាត្រា ១២២.-

ដើម្បីធានាឱ្យក្រុមប្រឹក្សាឃុំ ក្រុមប្រឹក្សាសង្កាត់ក្នុងស្រុក ទទួលបានមុខងារ និងធនធានកាន់តែច្រើនថែមទៀតសំដៅឱ្យឃុំ សង្កាត់លើកកម្ពស់សមត្ថភាពក្នុងការបង្កើត ការជំរុញ និងការធ្វើឱ្យមានចីរភាពដល់ការអភិវឌ្ឍតាមបែបប្រជាធិបតេយ្យនៅតាមឃុំ សង្កាត់នីមួយៗ ក្រុមប្រឹក្សាស្រុកត្រូវពិគ្រោះយោបល់ជាមួយក្រុមប្រឹក្សាឃុំ ក្រុមប្រឹក្សាសង្កាត់ពាក់ព័ន្ធដើម្បី :

- វាយតម្លៃសមត្ថភាពរបស់ក្រុមប្រឹក្សាឃុំ ក្រុមប្រឹក្សាសង្កាត់នីមួយៗ យ៉ាងហោចណាស់មួយ(០១) ឆ្នាំម្តង

- ធ្វើការបណ្តុះបណ្តាលកសាងសមត្ថភាពដល់ក្រុមប្រឹក្សាឃុំ ក្រុមប្រឹក្សាសង្កាត់ និងបុគ្គលិករបស់ក្រុមប្រឹក្សាឃុំ ក្រុមប្រឹក្សាសង្កាត់ ផ្អែកតាមការវាយតម្លៃខាងលើនេះ
- អប់រំ ផ្សព្វផ្សាយអំពីអភិបាលកិច្ចមូលដ្ឋានតាមបែបប្រជាធិបតេយ្យ និងវិមជ្ឈការ វិសហមជ្ឈការដល់ប្រជាពលរដ្ឋ ដើម្បីលើកកម្ពស់ការចូលរួមរបស់ប្រជាពលរដ្ឋក្នុងដំណើរការអភិបាលកិច្ចក្នុងស្រុក និងឃុំសង្កាត់ក្នុងស្រុក ។

រដ្ឋមន្ត្រីក្រសួងមហាផ្ទៃ ត្រូវរៀបចំប្រព័ន្ធនិងនីតិវិធីសម្រាប់រដ្ឋបាលខេត្ត ធ្វើការគាំទ្រដល់ក្រុមប្រឹក្សាស្រុកក្នុងការរៀបចំប្រព័ន្ធវាយតម្លៃសមត្ថភាព ប្រព័ន្ធបណ្តុះបណ្តាលកសាងសមត្ថភាព និងប្រព័ន្ធអប់រំប្រជាពលរដ្ឋខាងលើនេះ ដើម្បីធានាឱ្យការវាយតម្លៃសមត្ថភាពខាងលើនេះត្រូវបានធ្វើឡើងស្របតាមគោលការណ៍នៃច្បាប់ស្តីពីការគ្រប់គ្រងរដ្ឋបាលរាជធានី ខេត្ត ក្រុង ស្រុក ខណ្ឌ និងលិខិតបទដ្ឋានគតិយុត្តនានា ហើយធានាថាខ្លឹមសារនិងគុណភាពនៃការអប់រំ បណ្តុះបណ្តាល និងការផ្សព្វផ្សាយដល់ប្រជាពលរដ្ឋដែលធ្វើឡើងដោយក្រុមប្រឹក្សាស្រុក មានការឆ្លើយតបតាមខ្លឹមសារនៃច្បាប់ស្តីពីការគ្រប់គ្រងរដ្ឋបាលរាជធានី ខេត្ត ក្រុង ស្រុក ខណ្ឌ ។

មាត្រា ១២៣.-

ផ្នែកលើការវាយតម្លៃសមត្ថភាពដូចមានចែងក្នុងមាត្រា១២២នៃអនុក្រឹត្យនេះ បន្ទាប់ពីបានពិគ្រោះយោបល់ជាមួយក្រុមប្រឹក្សាឃុំ ក្រុមប្រឹក្សាសង្កាត់ ក្រុមប្រឹក្សាស្រុកត្រូវសម្របសម្រួលនិងគាំទ្រដល់ការបង្កើនសមត្ថភាពផ្នែករដ្ឋបាលឬធនធានផ្នែករដ្ឋបាលដែលចាំបាច់ដល់ក្រុមប្រឹក្សាឃុំ ក្រុមប្រឹក្សាសង្កាត់ សំដៅធានាឱ្យក្រុមប្រឹក្សាឃុំ ក្រុមប្រឹក្សាសង្កាត់មានសមត្ថភាពផ្នែករដ្ឋបាលឬធនធានផ្នែករដ្ឋបាលគ្រប់គ្រាន់ និងជាអចិន្ត្រៃយ៍ ដើម្បី :

- ជំរុញនិងធ្វើឱ្យមានចីរភាពដល់ការអភិវឌ្ឍន៍តាមបែបប្រជាធិបតេយ្យ ឬដើម្បីបំពេញមុខងារ ភារកិច្ចចាំបាច់នានា
- បំពេញសមត្ថភាពផ្នែករដ្ឋបាលនិងធនធានផ្នែករដ្ឋបាល រួមទាំងបុគ្គលិក ឧបករណ៍ ទ្រព្យសម្បត្តិ និងសម្ភារៈចាំបាច់នានា ។

មាត្រា ១២៤.-

ក្នុងការរៀបចំ ចាត់ចែងបង្កើនសមត្ថភាពផ្នែករដ្ឋបាលឬធនធានផ្នែករដ្ឋបាលនៅក្នុងឃុំ សង្កាត់ ក្រុមប្រឹក្សាស្រុកអាចសម្របសម្រួលឱ្យមានការស្រុះស្រួលគ្នាក្នុងចំណោមក្រុមប្រឹក្សាឃុំ សង្កាត់ពីរ ឬច្រើន ដើម្បីប្រើប្រាស់រួមគ្នានូវបុគ្គលិក ឧបករណ៍ ទ្រព្យសម្បត្តិ ឬសម្ភារៈខ្លះ ឬទាំងអស់តាមការចាំបាច់ ។

ក្រុមប្រឹក្សាស្រុកអាចធ្វើការពិគ្រោះយោបល់និងសម្របសម្រួលជាមួយក្រុមប្រឹក្សាឃុំ ក្រុមប្រឹក្សាសង្កាត់ពាក់ព័ន្ធ ដើម្បីប្រើប្រាស់នូវបុគ្គលិករបស់រដ្ឋបាលស្រុក ដើម្បីជួយគាំទ្រធនធានផ្នែករដ្ឋបាលនិងសមត្ថភាពផ្នែករដ្ឋបាលដល់រដ្ឋបាលឃុំ រដ្ឋបាលសង្កាត់ តាមការចាំបាច់ ។

បុគ្គលិករបស់ស្រុកដែលចាត់ឱ្យជួយគាំទ្រខាងលើនេះ ត្រូវមានគណនេយ្យភាពអំពីសកម្មភាពរបស់ខ្លួនចំពោះក្រុមប្រឹក្សាឃុំ ក្រុមប្រឹក្សាសង្កាត់ដែលខ្លួនគាំទ្រ ហើយត្រូវមានគណនេយ្យភាពចំពោះក្រុមប្រឹក្សាស្រុក អំពីការគោរពនិងការអនុវត្តភារកិច្ចស្របតាមច្បាប់និងលិខិតបទដ្ឋានគតិយុត្តនានា ។

ក្នុងករណីចាំបាច់ រដ្ឋមន្ត្រីក្រសួងមហាផ្ទៃអាចចេញសេចក្តីណែនាំបន្ថែមអំពីការរៀបចំយន្តការនានាក្នុងការ
គាំទ្រនិងបង្កើនសមត្ថភាពផ្នែករដ្ឋបាលឬធនធានផ្នែករដ្ឋបាលដល់ឃុំ សង្កាត់ ។

មាត្រា ១២៥.-

ក្នុងដំណើរការគាំទ្រនិងជួយបំពេញសមត្ថភាពផ្នែករដ្ឋបាលឬធនធានផ្នែករដ្ឋបាល ក្រុមប្រឹក្សាស្រុកត្រូវធានា
អំពីគោលការណ៍ស្វ័យភាពរបស់ក្រុមប្រឹក្សាឃុំ ក្រុមប្រឹក្សាសង្កាត់ និងឋានៈរបស់ក្រុមប្រឹក្សាឃុំ ក្រុមប្រឹក្សាសង្កាត់
ដែលត្រូវបានប្រជាពលរដ្ឋបោះឆ្នោតជ្រើសរើសឡើងដោយផ្ទាល់ ។

ក្នុងដំណើរការគាំទ្រនិងការជួយបំពេញសមត្ថភាពផ្នែករដ្ឋបាលឬធនធានផ្នែករដ្ឋបាល ក្រុមប្រឹក្សាស្រុកត្រូវ
លើកកម្ពស់ភាពជាម្ចាស់ដល់ក្រុមប្រឹក្សាឃុំ ក្រុមប្រឹក្សាសង្កាត់ ក្នុងការបំពេញមុខងារ ភារកិច្ចចាំបាច់មួយ ឬច្រើនទៅ
តាមឃុំ សង្កាត់នីមួយៗ ដោយមិនត្រូវធ្វើជំនួសឡើយ ។

មាត្រា ១២៦.-

ក្នុងករណីក្រុមប្រឹក្សាស្រុកបានប្រឹងប្រែងសម្របសម្រួលបង្កើនសមត្ថភាពផ្នែករដ្ឋបាលឬធនធានផ្នែករដ្ឋបាល
ដល់ក្រុមប្រឹក្សាឃុំ ក្រុមប្រឹក្សាសង្កាត់រួចហើយ ប៉ុន្តែក្រុមប្រឹក្សាឃុំ ក្រុមប្រឹក្សាសង្កាត់នោះនៅតែមិនអាចបំពេញ
ភារកិច្ចជាមូលដ្ឋាន និងចាំបាច់របស់ខ្លួនបាន ឬមិនអាចជំរុញដល់ការអភិវឌ្ឍតាមបែបប្រជាធិបតេយ្យឱ្យបានគ្រប់គ្រាន់
ក្រុមប្រឹក្សាស្រុកត្រូវពិគ្រោះយោបល់ជាមួយក្រុមប្រឹក្សាឃុំ ក្រុមប្រឹក្សាសង្កាត់ ដើម្បីធ្វើសេចក្តីរាយការណ៍ជាលាយលក្ខណ៍
អក្សរជាបន្ទាន់ទៅរដ្ឋមន្ត្រីក្រសួងមហាផ្ទៃ ដោយដាក់បញ្ចូលនូវអនុសាសន៍សមស្រប ដើម្បីកែតម្រូវកង្វះខាតទាំងនេះ
ឬតម្រូវការចាំបាច់ណាមួយដែលក្រុមប្រឹក្សាស្រុកនិងក្រុមប្រឹក្សាឃុំ ឬក្រុមប្រឹក្សាសង្កាត់មិនអាចបំពេញបាន ។

ក្នុងការធ្វើសេចក្តីរាយការណ៍នេះ ក្រុមប្រឹក្សាស្រុកត្រូវផ្អែកតាមគោលការណ៍ដូចមានចែងក្នុងមាត្រា១៩៦
នៃអនុក្រឹត្យនេះ ។

មាត្រា ១២៧.-

ក្នុងករណីរដ្ឋមន្ត្រីក្រសួងមហាផ្ទៃឯកភាពតាមសេចក្តីរាយការណ៍របស់ក្រុមប្រឹក្សាស្រុក រដ្ឋមន្ត្រីក្រសួងមហាផ្ទៃ
ត្រូវរៀបចំគណៈកម្មាធិការឬក្រុមការងារមួយដែលចូលរួមដោយអ្នកពាក់ព័ន្ធ ដើម្បីធ្វើការពិគ្រោះពិភាក្សាជាមួយ
ក្រុមប្រឹក្សាខេត្ត ក្រុមប្រឹក្សាស្រុក និងក្រុមប្រឹក្សាឃុំ ឬក្រុមប្រឹក្សាសង្កាត់ពាក់ព័ន្ធ និងអ្នកពាក់ព័ន្ធនានាអំពីតម្រូវការ
ចាំបាច់នានា ដើម្បីរៀបចំមធ្យោបាយសមស្របក្នុងការផ្តល់ការគាំទ្រដល់ក្រុមប្រឹក្សាឃុំ ឬក្រុមប្រឹក្សាសង្កាត់ពាក់ព័ន្ធ
ទាំងនោះ ។

មាត្រា ១២៨.-

ក្រុមប្រឹក្សាស្រុក ត្រូវបំពេញមុខងារនិងភារកិច្ចរបស់ខ្លួន ដោយធ្វើសេចក្តីសម្រេចខាងបញ្ញត្តិនិងសេចក្តី
សម្រេចខាងប្រតិបត្តិ តាមរយៈដឹកនិងសេចក្តីសម្រេចនានាក្នុងអង្គប្រជុំក្រុមប្រឹក្សារបស់ខ្លួន និងត្រូវធានាថា សេចក្តី
សម្រេចទាំងនោះត្រូវបានអនុវត្តដោយមានការតាមដាននិងវាយតម្លៃជាប្រចាំ ។

មាត្រា ១២៩.-

កិច្ចប្រជុំក្រុមប្រឹក្សាស្រុកអាចយកជាការបាន លុះត្រាតែកិច្ចប្រជុំនេះប្រព្រឹត្តទៅត្រឹមត្រូវតាមបទបញ្ជាផ្ទៃក្នុង នៃក្រុមប្រឹក្សារបស់ខ្លួន ។

សេចក្តីសម្រេចទាំងឡាយណាដែលធ្វើឡើងមិនស្របនឹងបទបញ្ជាផ្ទៃក្នុងនៃក្រុមប្រឹក្សាស្រុករបស់ខ្លួន មិនស្រប តាមរដ្ឋធម្មនុញ្ញ ច្បាប់ ព្រះរាជក្រឹត្យ អនុក្រឹត្យ និងលិខិតបទដ្ឋានគតិយុត្តនានា សេចក្តីសម្រេចនោះពុំមាន សុពលភាពឡើយ ។

រដ្ឋមន្ត្រីក្រសួងមហាផ្ទៃ ត្រូវណែនាំឬអាចធ្វើអន្តរាគមន៍ក្នុងករណីចាំបាច់ ដើម្បីឱ្យក្រុមប្រឹក្សាស្រុកកែតម្រូវ សេចក្តីសម្រេចដែលធ្វើឡើងមិនស្របច្បាប់នោះឡើងវិញ ស្របតាមគោលការណ៍ដូចមានចែងក្នុងមាត្រា១៩៦នៃ អនុក្រឹត្យនេះ ។

មាត្រា ១៣០.-

ក្រុមប្រឹក្សាស្រុក អាចចាត់ឱ្យគណៈកម្មាធិការណាមួយឬមួយចំនួនដែលតម្រូវឱ្យបង្កើតឡើងដោយច្បាប់ស្តីពី ការគ្រប់គ្រងរដ្ឋបាលរាជធានី ខេត្ត ក្រុង ស្រុក ខណ្ឌ ឬអាចបង្កើតគណៈកម្មាធិការឬអនុគណៈកម្មាធិការឬក្រុមការងារនានា ដើម្បីស្រាវជ្រាវរៀបចំសេចក្តីព្រាងដីកាឬសេចក្តីព្រាងសេចក្តីសម្រេចតាមការចាំបាច់ ។ ក្នុងករណីនេះ គណៈអភិបាល ស្រុកត្រូវដឹកនាំនាយករដ្ឋបាលសាលាស្រុកនិងការិយាល័យពាក់ព័ន្ធនៃសាលាស្រុក ដើម្បីផ្តល់ការគាំទ្រផ្នែកច្បាប់ ចរចាទេសនិងការគាំទ្រផ្នែកផ្សេងៗដល់គណៈកម្មាធិការ ឬអនុគណៈកម្មាធិការ ឬក្រុមការងារខាងលើ ។

គណៈអភិបាលស្រុក ដោយមាននាយករដ្ឋបាលសាលាស្រុកជាជំនួយការ ត្រូវធ្វើការសម្របសម្រួល ណែនាំដល់ ការិយាល័យនានានៃសាលាស្រុក រៀបចំសេចក្តីព្រាងដីកា និងសេចក្តីព្រាងសេចក្តីសម្រេចដាក់ជូនក្រុមប្រឹក្សាពិនិត្យ ពិភាក្សានិងអនុម័ត ។

គណៈអភិបាលស្រុក ត្រូវណែនាំនាយករដ្ឋបាលសាលាស្រុកឱ្យរៀបចំដីកា និងសេចក្តីសម្រេចដែលក្រុមប្រឹក្សា ស្រុកបានអនុម័តរួច ឱ្យស្របតាមទម្រង់ដែលកំណត់ ដើម្បីដាក់ជូនប្រធានក្រុមប្រឹក្សាស្រុកចុះហត្ថលេខា ក្នុងនាម ក្រុមប្រឹក្សារបស់ខ្លួននិងត្រូវប្រថាប់ត្រារដ្ឋបាលស្រុក ។

ក្រុមប្រឹក្សាស្រុកត្រូវចាត់ឱ្យគណៈអភិបាលចាត់ចែងផ្សព្វផ្សាយជាសាធារណៈជាបន្ទាន់នូវដីកាឬសេចក្តីសម្រេច ទាំងឡាយណាដែលក្រុមប្រឹក្សាស្រុកបានអនុម័តរួច លើកលែងតែមានការកំណត់ផ្សេងពីនេះ ព្រមទាំងចាត់ចែងអនុវត្ត ឱ្យមានប្រសិទ្ធភាព ។

មាត្រា ១៣១.-

ប្រធានក្រុមប្រឹក្សាស្រុកក្នុងនាមក្រុមប្រឹក្សារបស់ខ្លួន មានសិទ្ធិចុះហត្ថលេខានិងប្រថាប់ត្រារដ្ឋបាលស្រុកលើ :

- ដីកាឬសេចក្តីសម្រេចដែលក្រុមប្រឹក្សាស្រុកបានអនុម័តរួច
- សេចក្តីសម្រេចបង្កើតគណៈកម្មាធិការឬអនុគណៈកម្មាធិការឬក្រុមការងារ តាមការសម្រេចរបស់អង្គប្រជុំ ក្រុមប្រឹក្សារបស់ខ្លួន

- កំណត់ហេតុប្រជុំដែលត្រូវបានអនុម័តដោយអង្គប្រជុំក្រុមប្រឹក្សាស្រុក
- សំណើដកហូតអភិបាលស្រុកឬអភិបាលរងស្រុកចេញពីមុខតំណែង តាមការសម្រេចពីក្រុមប្រឹក្សាស្រុក តាមបទប្បញ្ញត្តិ ដូចមានចែងក្នុងមាត្រា១៥២នៃច្បាប់ស្តីពីការគ្រប់គ្រងរដ្ឋបាលរាជធានី ខេត្ត ក្រុង ស្រុក ខណ្ឌ
- លិខិតអញ្ជើញប្រជុំក្រុមប្រឹក្សាស្រុក
- ប្រតិទិនសម្រាប់កិច្ចប្រជុំសាមញ្ញរបស់ក្រុមប្រឹក្សាស្រុករយៈពេលដប់ពីរ(១២)ខែ
- សំណើសុំផ្លាស់ប្តូរសមាជិកក្រុមប្រឹក្សាស្រុក
- កិច្ចការដទៃទៀតដែលតម្រូវដោយច្បាប់និងលិខិតបទដ្ឋានគតិយុត្តនានា ។

គណៈអភិបាលស្រុក ត្រូវជួយក្រុមប្រឹក្សារបស់ខ្លួនក្នុងការរៀបចំឯកសារខាងលើនេះ លើកលែងតែឯកសារក្នុង ចំណុចគំនូសទី៤ ។

រដ្ឋមន្ត្រីក្រសួងមហាផ្ទៃ អាចចេញសេចក្តីណែនាំអំពីទម្រង់នៃឯកសារខាងលើតាមការចាំបាច់ ។

មាត្រា ១៣២.-

រាល់កិច្ចប្រជុំរបស់ខ្លួន ក្រុមប្រឹក្សាស្រុកត្រូវធ្វើសេចក្តីសម្រេចខាងបញ្ញត្តិឬធ្វើសេចក្តីសម្រេចខាងប្រតិបត្តិ ដែលជាគោលការណ៍ គោលនយោបាយរបស់រដ្ឋបាលស្រុក និងវិធានការ បែបបទ នីតិវិធីចាត់ចែងការងារតាមការ ចាំបាច់ ដែលទាក់ទងទៅនឹង :

- ការរៀបចំដើម្បីទទួលមុខងារ ភារកិច្ច និងធនធានថ្មីស្របតាមច្បាប់ស្តីពីការគ្រប់គ្រងរដ្ឋបាលរាជធានី ខេត្ត ក្រុង ស្រុក ខណ្ឌ
- ការអនុវត្តមុខងារជាកាតព្វកិច្ចរបស់ក្រុមប្រឹក្សាស្រុក
- ការអនុវត្តមុខងារជាជម្រើសរបស់ក្រុមប្រឹក្សាស្រុក
- ផែនការអភិវឌ្ឍរយៈពេលប្រាំ(០៥)ឆ្នាំ និងកម្មវិធីវិនិយោគបី(០៣)ឆ្នាំរំកិលប្រចាំឆ្នាំ រួមទាំងសមាសភាគ នៃផែនការដែលស្ថិតក្រោមការគ្រប់គ្រងនិងការត្រួតពិនិត្យរបស់ក្រុមប្រឹក្សាប្រភេទរួមគ្នា ប្រភេទ ក្រុមប្រឹក្សាផ្សេងៗគ្នា ក្រសួង ស្ថាប័ន មន្ទីរ ឬការិយាល័យ អង្គភាពនានារបស់រាជរដ្ឋាភិបាលនិងដៃគូ ពាក់ព័ន្ធនានា
- ថវិកាប្រចាំឆ្នាំនិងក្របខ័ណ្ឌចំណាយរយៈពេលមធ្យមរបស់រដ្ឋបាលស្រុក
- បញ្ហាហិរញ្ញវត្ថុផ្សេងទៀតរបស់ក្រុមប្រឹក្សាស្រុក
- ការរៀបចំរចនាសម្ព័ន្ធ ប្រព័ន្ធ និងធនធាន រួមទាំងការរៀបចំគណៈកម្មាធិការ ការិយាល័យ និងបុគ្គលិក របស់ក្រុមប្រឹក្សាស្រុក
- ការបែងចែកភារកិច្ចដល់សមាជិកក្រុមប្រឹក្សាស្រុក ដើម្បីជួបប្រាស្រ័យទាក់ទងជាមួយប្រជាពលរដ្ឋនិង ទទួលតាមដានការងារនានាតាមតម្រូវការរបស់ក្រុមប្រឹក្សាស្រុក
- ការគ្រប់គ្រងនិងការប្រើប្រាស់ទ្រព្យសម្បត្តិរបស់រដ្ឋបាលស្រុក

- ដំណើរការពិគ្រោះយោបល់ជាមួយសាធារណជន រួមទាំងការពិគ្រោះយោបល់ជាមួយក្រុមប្រឹក្សាឃុំ សង្កាត់ ក្នុងស្រុក និងការផ្សព្វផ្សាយព័ត៌មាននានាជូនប្រជាពលរដ្ឋក្នុងដែនសមត្ថកិច្ចរបស់ក្រុមប្រឹក្សាស្រុក
- ការចូលរួមប្រជុំជាមួយក្រុមប្រឹក្សាឃុំ ក្រុមប្រឹក្សាសង្កាត់ដោយតំណាងក្រុមប្រឹក្សាស្រុក
- ការគាំទ្រនានាដោយក្រុមប្រឹក្សាស្រុក ចំពោះក្រុមប្រឹក្សាឃុំ ក្រុមប្រឹក្សាសង្កាត់ក្នុងស្រុក
- សមិទ្ធផល បញ្ហាប្រឈមនៃកិច្ចការនានាដែលស្ថិតក្នុងដែនសមត្ថកិច្ចរបស់ក្រុមប្រឹក្សាស្រុក
- កិច្ចការផ្សេងៗទៀតដែលកំណត់ដោយច្បាប់ ព្រះរាជក្រឹត្យ អនុក្រឹត្យ និងលិខិតបទដ្ឋានគតិយុត្តនានា ។

មាត្រា ១៣៣.-

ក្រៅពីកិច្ចការដែលក្រុមប្រឹក្សាស្រុកត្រូវធ្វើការសម្រេចរៀងរាល់កិច្ចប្រជុំដូចមានចែងក្នុងមាត្រា១៣២នៃអនុក្រឹត្យនេះ ក្រុមប្រឹក្សាស្រុកអាចធ្វើការសម្រេចនៅក្នុងកិច្ចប្រជុំសាមញ្ញឬវិសាមញ្ញរបស់ខ្លួននូវកិច្ចការនានា ដែលរួមមាន :

- ការកោះអញ្ជើញអភិបាលស្រុក ឬអភិបាលរងស្រុក ឬគណៈអភិបាលស្រុកទាំងមូល ឬបុគ្គលដែលពាក់ព័ន្ធមកសាកសួរអំពីការអនុវត្តសេចក្តីសម្រេចរបស់ក្រុមប្រឹក្សាស្រុក ឬហេតុការណ៍ណាមួយដែលកើតមានក្នុងស្រុក ឬការដោះស្រាយបញ្ហាបន្ទាន់ និងពិសេសណាមួយ ព្រមទាំងកិច្ចការផ្សេងៗទៀតដែលពាក់ព័ន្ធដល់រដ្ឋបាលស្រុក
- ការសម្រេចឱ្យមានការសិក្សាស្រាវជ្រាវ ឬការស៊ើបអង្កេតលើករណីទាំងឡាយណាដែលក្រុមប្រឹក្សាស្រុកយល់ឃើញថា មានសារៈសំខាន់ដល់ប្រជាពលរដ្ឋដែលខ្លួនជាតំណាង និងសម្រេចឱ្យធ្វើការផ្សព្វផ្សាយលទ្ធផលនៃការសិក្សាស្រាវជ្រាវ ឬការធ្វើអង្កេតនេះ ព្រមទាំងណែនាំដល់គណៈអភិបាលស្រុកអំពីវិធានការដោះស្រាយតាមលទ្ធផលនៃការធ្វើអង្កេតនោះ
- ការវាយតម្លៃអំពីសមត្ថភាពរបស់ក្រុមប្រឹក្សាឃុំ ក្រុមប្រឹក្សាសង្កាត់និងតម្រូវការចាំបាច់ក្នុងការគាំទ្រឃុំសង្កាត់ក្នុងស្រុក ស្របតាមគោលការណ៍ដូចមានចែងក្នុងមាត្រា១២២នៃអនុក្រឹត្យនេះ
- ការពិនិត្យស្រាវជ្រាវ និងការធ្វើសេចក្តីរាយការណ៍ទៅក្រសួងមហាផ្ទៃ ក្នុងករណីមានការរំលោភអំណាចដូចមានចែងក្នុងមាត្រា៤៧ មាត្រា៤៨ និងមាត្រា៤៩នៃច្បាប់ស្តីពីការគ្រប់គ្រងរដ្ឋបាលរាជធានី ខេត្ត ក្រុងស្រុក ខណ្ឌ
- ការពិនិត្យនិងដោះស្រាយចំពោះទង្វើមិនស្របច្បាប់ដោយក្រុមប្រឹក្សាស្រុក ឬសមាជិកក្រុមប្រឹក្សាស្រុក ឬដោយគណៈអភិបាលស្រុក ឬអភិបាលស្រុក ឬអភិបាលរងស្រុក ឬដោយបុគ្គលិករបស់ក្រុមប្រឹក្សាស្រុកតាមគោលការណ៍ដូចមានចែងក្នុងផ្នែកទី៥ ជំពូកទី២នៃច្បាប់ស្តីពីការគ្រប់គ្រងរដ្ឋបាលរាជធានី ខេត្ត ក្រុងស្រុក ខណ្ឌ
- ការពិនិត្យនិងចាត់វិធានការដោះស្រាយវិវាទនៅមូលដ្ឋានស្របទៅតាមច្បាប់ និងនីតិវិធីជាធរមាន
- ការពិនិត្យនិងដោះស្រាយឱ្យបានសមស្របអំពីសំណូមពរ ឬការតវ៉ានានាពីសំណាក់ប្រជាពលរដ្ឋក្នុងដែន

សមត្ថកិច្ចរបស់ខ្លួន

- ពិនិត្យនិងអនុម័តរបាយការណ៍ប្រចាំខែ ត្រីមាស ឆមាស និងប្រចាំឆ្នាំ ដែលរៀបចំដោយគណៈអភិបាលស្រុក
- បញ្ជាផ្សេងៗទៀតដែលតម្រូវដោយច្បាប់ លិខិតបទដ្ឋានគតិយុត្ត ព្រមទាំងបញ្ជានានាដែលក្រុមប្រឹក្សាស្រុកនិងគណៈអភិបាលស្រុក យល់ឃើញថាចាំបាច់ ។

មាត្រា ១៣៤.-

ក្រុមប្រឹក្សាស្រុក ត្រូវប្រើប្រាស់អំណាចបញ្ញត្តិ និងអំណាចប្រតិបត្តិ ដោយផ្អែកតាមគោលការណ៍ បែបបទនិងនីតិវិធីដែលកំណត់ក្នុងច្បាប់និងលិខិតបទដ្ឋានគតិយុត្តពាក់ព័ន្ធនានា ។

ក្នុងករណីកិច្ចការណាមួយដែលជាតម្រូវការចាំបាច់នៃមូលដ្ឋានរបស់ខ្លួន ហើយកិច្ចការនោះ ច្បាប់ ឬលិខិតបទដ្ឋានគតិយុត្តមិនបានចែងអំពីបែបបទនិងនីតិវិធីក្នុងការប្រើប្រាស់អំណាចបញ្ញត្តិឬអំណាចប្រតិបត្តិរបស់ខ្លួន ក្រុមប្រឹក្សាស្រុក ត្រូវចាត់ឱ្យគណៈអភិបាលស្រុកធ្វើការសិក្សាស្រាវជ្រាវ រៀបចំបែបបទនិងនីតិវិធីសមស្រប ដោយឈរលើគោលការណ៍តម្លាភាព គណនេយ្យភាព និងប្រសិទ្ធភាព ដាក់ជូនក្រុមប្រឹក្សាពិនិត្យនិងអនុម័ត ដើម្បីដោះស្រាយកិច្ចការទាំងនេះ ឬអាចស្នើសុំយោបល់រដ្ឋមន្ត្រីក្រសួងមហាផ្ទៃឬរដ្ឋមន្ត្រីប្រធានស្ថាប័នពាក់ព័ន្ធនានាធ្វើការបញ្ជាក់នូវបែបបទនីតិវិធី ដើម្បីដោះស្រាយកិច្ចការទាំងនោះ ស្របតាមគោលការណ៍ដូចមានចែងក្នុងមាត្រា១៩៦នៃអនុក្រឹត្យនេះ ។

ក្នុងករណីកិច្ចការណាមួយដែលច្បាប់ និងលិខិតបទដ្ឋានគតិយុត្តបានកំណត់អំពីបែបបទនិងនីតិវិធីដែរ ប៉ុន្តែបែបបទនិងនីតិវិធីនោះចែងមិនច្បាស់លាស់ឬមិនស្របនឹងស្ថានភាពជាក់ស្តែងនៃមូលដ្ឋានរបស់ខ្លួន ហើយដែលក្រុមប្រឹក្សាស្រុកមិនអាចអនុវត្តបាន ក្រុមប្រឹក្សាស្រុកត្រូវចាត់ឱ្យគណៈអភិបាលស្រុកធ្វើសំណើមករដ្ឋមន្ត្រីក្រសួងមហាផ្ទៃជាបន្ទាន់ស្របតាមគោលការណ៍ដូចមានចែងក្នុងមាត្រា១៩៦នៃអនុក្រឹត្យនេះ ។ រដ្ឋមន្ត្រីក្រសួងមហាផ្ទៃ ត្រូវផ្អែកតាមយន្តការនៃគ.ជ.អ.ប. ធ្វើការសម្របសម្រួលជាមួយរដ្ឋមន្ត្រីប្រធានស្ថាប័នពាក់ព័ន្ធ ដើម្បីពិនិត្យ និងដោះស្រាយករណីនេះ ។

មាត្រា ១៣៥.-

អំណាចបញ្ញត្តិនិងអំណាចប្រតិបត្តិទាំងអស់ដែលក្រុមប្រឹក្សាស្រុកបានសម្រេចរួចហើយ គណៈអភិបាលស្រុកត្រូវទទួលខុសត្រូវក្នុងការចាត់ចែងអនុវត្តក្នុងនាមក្រុមប្រឹក្សារបស់ខ្លួន ។

គណៈអភិបាលស្រុក ត្រូវធ្វើសេចក្តីរាយការណ៍ជូនក្រុមប្រឹក្សារបស់ខ្លួនរៀងរាល់កិច្ចប្រជុំសាមញ្ញឬវិសាមញ្ញរបស់ក្រុមប្រឹក្សាស្រុក ដូចមានចែងក្នុងមាត្រា១៣២និងមាត្រា១៣៣នៃអនុក្រឹត្យនេះ ។

ក្រុមប្រឹក្សាស្រុក ត្រូវតាមដាន ត្រួតពិនិត្យ និងវាយតម្លៃលើកិច្ចការដែលអនុវត្តដោយគណៈអភិបាលស្រុក ដើម្បីធានាថាគណៈអភិបាលស្រុកអនុវត្តកិច្ចការទាំងនោះបានត្រឹមត្រូវតាមច្បាប់ លិខិតបទដ្ឋានគតិយុត្តនានា និងការសម្រេចរបស់ក្រុមប្រឹក្សាស្រុក ។

គ.ជ.អ.ប. ត្រូវដាក់ចេញនូវគោលការណ៍ណែនាំ គាំទ្រដល់ក្រុមប្រឹក្សាស្រុក ក្នុងការរៀបចំនូវប្រព័ន្ធតាមដានត្រួតពិនិត្យ និងវាយតម្លៃលើការអនុវត្តសេចក្តីសម្រេចនានារបស់ក្រុមប្រឹក្សាស្រុក ។

ផ្នែកទី២

អំពីគណៈកម្មាធិការនានារបស់ក្រុមប្រឹក្សាស្រុក

មាត្រា ១៣៦.-

ក្រុមប្រឹក្សាស្រុក ត្រូវមានគណៈកម្មាធិការពិគ្រោះយោបល់ចំនួនបី(០៣) ដែលតម្រូវឱ្យបង្កើតឡើងដោយច្បាប់ស្តីពីការគ្រប់គ្រងរដ្ឋបាលរាជធានី ខេត្ត ក្រុង ស្រុក ខណ្ឌ ដែលរួមមាន :

- គណៈកម្មាធិការសម្របសម្រួលបច្ចេកទេស
- គណៈកម្មាធិការពិគ្រោះយោបល់កិច្ចការស្ត្រី និងកុមារ
- គណៈកម្មាធិការលទ្ធកម្ម ។

កិច្ចដំណើរការនៃគណៈកម្មាធិការទាំងបីខាងលើ ត្រូវផ្អែកតាមលិខិតបទដ្ឋានស្តីពីការរៀបចំនិងការប្រព្រឹត្តទៅនៃគណៈកម្មាធិការទាំងនេះ ។

មាត្រា ១៣៧.-

ក្រៅពីគណៈកម្មាធិការទាំងបីខាងលើនេះ ក្រុមប្រឹក្សាស្រុកអាចបង្កើតគណៈកម្មាធិការបន្ថែមផ្សេងទៀតតាមការចាំបាច់ ។

គណៈកម្មាធិការខាងលើនេះ មិនត្រូវមានតួនាទី ភារកិច្ចត្រួតត្រាជាមួយតួនាទី ភារកិច្ចរបស់គណៈកម្មាធិការទាំងបីដែលកំណត់ដោយច្បាប់ស្តីពីការគ្រប់គ្រងរដ្ឋបាលរាជធានី ខេត្ត ក្រុង ស្រុក ខណ្ឌឡើយ ។

ក្រុមប្រឹក្សាស្រុក អាចបង្កើតអនុគណៈកម្មាធិការ ឬក្រុមការងារផ្សេងៗទៀតតាមការស្នើសុំរបស់គណៈកម្មាធិការនានាឬគណៈអភិបាលស្រុក ។

អនុគណៈកម្មាធិការឬក្រុមការងារខាងលើនេះ ត្រូវមានគណនេយ្យភាពជាប់មជាមួយគណៈកម្មាធិការឬគណៈអភិបាលស្រុក ។

មាត្រា ១៣៨.-

ក្រុមប្រឹក្សាស្រុក អាចតែងតាំងសមាជិកក្រុមប្រឹក្សាស្រុក អភិបាលស្រុក អភិបាលរងស្រុក តំណាងក្រុមប្រឹក្សាឃុំ តំណាងក្រុមប្រឹក្សាសង្កាត់ បុគ្គលិករបស់ក្រុមប្រឹក្សាស្រុក តំណាងសហគមន៍ប្រជាពលរដ្ឋនិងអ្នកពាក់ព័ន្ធនានាតាមការចាំបាច់សម្រាប់ជាសមាជិកគណៈកម្មាធិការ ឬអនុគណៈកម្មាធិការ ឬក្រុមការងារដែលខ្លួនបានបង្កើតឡើង ។

ក្រុមប្រឹក្សាស្រុក ត្រូវសម្រេចពីចំនួនសមាជិកគណៈកម្មាធិការ ឬអនុគណៈកម្មាធិការ ឬក្រុមការងារនីមួយៗ ការតែងតាំងប្រធាន អនុប្រធាន និងកំណត់អំពីការរៀបចំនិងការប្រព្រឹត្តទៅរបស់គណៈកម្មាធិការឬអនុគណៈកម្មាធិការ ឬក្រុមការងារនានាដែលខ្លួនបានបង្កើតឡើង ។

គណៈកម្មាធិការ ឬអនុគណៈកម្មាធិការ ឬក្រុមការងារនីមួយៗត្រូវមានតំណាងស្ត្រីសមស្រប រួមទាំងប្រធាន ឬអនុប្រធានគណៈកម្មាធិការ ឬអនុគណៈកម្មាធិការ ឬក្រុមការងារផង ។

ក្រុមប្រឹក្សាស្រុក អាចវិសាយគណៈកម្មាធិការ ឬអនុគណៈកម្មាធិការ ឬក្រុមការងារ និងអាចបញ្ឈប់សមាជិកណាម្នាក់ពីគណៈកម្មាធិការ ឬអនុគណៈកម្មាធិការ ឬក្រុមការងារដែលខ្លួនបានបង្កើតឡើងតាមការចាំបាច់ឬតាមសំណើរបស់គណៈកម្មាធិការឬគណៈអភិបាលស្រុក ។

មាត្រា ១៣៩.-

គណៈអភិបាលស្រុក អាចស្នើសុំក្រុមប្រឹក្សាស្រុកដើម្បីឱ្យគណៈកម្មាធិការ ឬអនុគណៈកម្មាធិការ ឬក្រុមការងារណាមួយដែលក្រុមប្រឹក្សាស្រុកបានបង្កើតឡើង រួមទាំងគណៈកម្មាធិការទាំងបី(០៣) ដែលតម្រូវដោយច្បាប់ស្តីពីការគ្រប់គ្រងរដ្ឋបាលរាជធានី ខេត្ត ក្រុង ស្រុក ខណ្ឌ ជួយសិក្សាផ្តល់យោបល់លើបញ្ហាណាមួយ ឬមួយចំនួនដែលស្ថិតក្នុងសមត្ថកិច្ចរបស់គណៈអភិបាលស្រុក ។

មាត្រា ១៤០.-

ក្រុមប្រឹក្សាស្រុក ត្រូវទទួលខុសត្រូវរាល់ការសម្រេចនិងសកម្មភាពរបស់គណៈកម្មាធិការនានានិងទទួលខុសត្រូវចំពោះផលវិបាកនានាដែលកើតចេញពីសកម្មភាពរបស់គណៈកម្មាធិការទាំងនោះ ។

មាត្រា ១៤១.-

ក្រុមប្រឹក្សាស្រុក ត្រូវណែនាំឱ្យគណៈអភិបាលស្រុកផ្តល់ការគាំទ្រកិច្ចការផ្នែកលេខាធិការដ្ឋាន ការគាំទ្រផ្នែកច្បាប់និងបច្ចេកទេស ព្រមទាំងការគាំទ្រដទៃទៀតដល់គណៈកម្មាធិការទាំងបី(០៣) ដែលតម្រូវឱ្យបង្កើតឡើងដោយច្បាប់ស្តីពីការគ្រប់គ្រងរដ្ឋបាលរាជធានី ខេត្ត ក្រុង ស្រុក ខណ្ឌ ឬដល់គណៈកម្មាធិការ ឬអនុគណៈកម្មាធិការ ឬក្រុមការងារដែលក្រុមប្រឹក្សាស្រុកបានបង្កើតឡើង ។

មាត្រា ១៤២.-

គណៈកម្មាធិការដែលបានបង្កើតឡើង ត្រូវមានសេចក្តីរាយការណ៍ប្រចាំត្រីមាស ឆមាស ឆ្នាំ និងតាមតម្រូវការចាំបាច់នានា ។

សេចក្តីរាយការណ៍ខាងលើនេះ ត្រូវចម្លងជូនគណៈអភិបាលស្រុក ដើម្បីធ្វើការបូកសរុបនិងរាយការណ៍ជូនក្រុមប្រឹក្សា ។

ក្រុមប្រឹក្សាស្រុក អាចតម្រូវឱ្យគណៈកម្មាធិការណាមួយរាយការណ៍ដោយផ្ទាល់អំពីកិច្ចការពិសេសនិងបន្ទាន់ណាមួយ ក្នុងកិច្ចប្រជុំក្រុមប្រឹក្សាស្រុកតាមការចាំបាច់របស់ខ្លួន ។

**ផ្នែកទី៣
គណៈអភិបាលស្រុក**

មាត្រា ១៤៣.-

ស្រុកនីមួយៗ ត្រូវមានគណៈអភិបាលមួយដែលរួមមាន អភិបាល អភិបាលរង ដែលត្រូវបានតែងតាំងឡើងស្របតាមលក្ខខណ្ឌនៃច្បាប់ស្តីពីការគ្រប់គ្រងរដ្ឋបាលរាជធានី ខេត្ត ក្រុង ស្រុក ខណ្ឌ ។

មាត្រា ១៤៤.-

អភិបាល អភិបាលរងស្រុក មិនមែនជាសមាជិកក្រុមប្រឹក្សាស្រុកឡើយ ។

មាត្រា ១៤៥.-

គណៈអភិបាលស្រុក ត្រូវមានគណនេយ្យភាពចំពោះក្រុមប្រឹក្សារបស់ខ្លួន អំពីការអនុវត្តសេចក្តីសម្រេចនានា របស់ក្រុមប្រឹក្សាស្រុកនិងមានគណនេយ្យភាពចំពោះរាជរដ្ឋាភិបាលអំពីការអនុវត្តតាមរដ្ឋធម្មនុញ្ញ ច្បាប់ ព្រះរាជក្រឹត្យ អនុក្រឹត្យ និងលិខិតបទដ្ឋានគតិយុត្តនានា ។

មាត្រា ១៤៦.-

គណៈអភិបាលស្រុក មានភារកិច្ចផ្តល់យោបល់ រាយការណ៍ជូនក្រុមប្រឹក្សាស្រុក និងជាអ្នកអនុវត្តសេចក្តីសម្រេច របស់ក្រុមប្រឹក្សាស្រុក ទាំងសេចក្តីសម្រេចខាងបញ្ញត្តិនិងសេចក្តីសម្រេចខាងប្រតិបត្តិ ។

មាត្រា ១៤៧.-

គណៈអភិបាលស្រុក ត្រូវធ្វើការសិក្សាស្រាវជ្រាវដើម្បីផ្តល់យោបល់ជូនក្រុមប្រឹក្សាស្រុកអំពីកិច្ចការនានាដែល ពាក់ព័ន្ធនឹងអំណាចបញ្ញត្តិ និងអំណាចប្រតិបត្តិរបស់ក្រុមប្រឹក្សា ដើម្បីក្រុមប្រឹក្សាធ្វើការពិភាក្សា អនុម័តក្នុងកិច្ចប្រជុំ សាមញ្ញឬវិសាមញ្ញ ទាក់ទងនឹង :

- ការពិនិត្យមុខងារ ភារកិច្ច និងធនធានទាំងអស់ដែលបានប្រគល់ ឬបានផ្ទេរមកឱ្យក្រុមប្រឹក្សាស្រុកនិង អំពីរបៀបរបប បែបបទ នីតិវិធីនៃការអនុវត្តមុខងារ ភារកិច្ច និងការចាត់ចែងធនធានទាំងនោះ
- ការរៀបចំយុទ្ធសាស្ត្រនិងការរៀបចំរចនាសម្ព័ន្ធ ប្រព័ន្ធ និងធនធាន ដើម្បីទទួលយកមុខងារ ភារកិច្ច និង ធនធានដែលបានប្រគល់ឬបានផ្ទេរស្របតាមច្បាប់ស្តីពីការគ្រប់គ្រងរដ្ឋបាលរាជធានី ខេត្ត ក្រុង ស្រុក ខណ្ឌ
- ផែនការអភិវឌ្ឍន៍រយៈពេលប្រាំ(០៥) ឆ្នាំ និងកម្មវិធីវិនិយោគបី(០៣) ឆ្នាំវិកលប្រចាំឆ្នាំ
- ក្របខ័ណ្ឌចំណាយរយៈពេលមធ្យមដែលត្រូវធ្វើបច្ចុប្បន្នភាពជារៀងរាល់ឆ្នាំ
- គម្រោងថវិកាប្រចាំឆ្នាំ
- ការងារហិរញ្ញវត្ថុនិងទ្រព្យសម្បត្តិរបស់ស្រុក
- ការបង្កើត ការកែសម្រួល ឬការវិសាយការិយាល័យនានា
- ការរៀបចំតុនាទី ភារកិច្ច និងលក្ខខណ្ឌការងាររបស់បុគ្គលិក
- ការកំណត់នីតិវិធីរដ្ឋបាលនិងហិរញ្ញវត្ថុសម្រាប់ការិយាល័យនិងបុគ្គលិករបស់ក្រុមប្រឹក្សាស្រុក
- ការកំណត់យុទ្ធសាស្ត្រ ដើម្បីអភិវឌ្ឍសមត្ថភាពដល់ក្រុមប្រឹក្សាស្រុក គណៈអភិបាលស្រុកនិងបុគ្គលិក របស់ក្រុមប្រឹក្សាស្រុក
- ការរៀបចំរបាយការណ៍ប្រចាំឆ្នាំដាក់ជូនក្រុមប្រឹក្សាស្រុកពិនិត្យនិងអនុម័ត មិនឱ្យលើសពីសែសិបប្រាំ(៤៥) ថ្ងៃ បន្ទាប់ពីដំណាច់ឆ្នាំនីមួយៗ ដែលពាក់ព័ន្ធនឹង :

- + ដឹកនិងសេចក្តីសម្រេចនានាដែលបានដាក់ចេញដោយក្រុមប្រឹក្សាស្រុកនិងសកម្មភាព លទ្ធផលនៃការអនុវត្ត
- + របាយការណ៍ហិរញ្ញវត្ថុ
- + ការវាយតម្លៃអំពីការបំពេញការងាររបស់គណៈអភិបាលនិងបុគ្គលិក
- + វិធានការចាំបាច់ ដើម្បីធ្វើឱ្យប្រសើរឡើងនូវការអនុវត្តការងាររបស់ក្រុមប្រឹក្សាស្រុក
- + វិធានការចាំបាច់ដើម្បីលើកកម្ពស់សមភាពយេនឌ័រ
- + កិច្ចការផ្សេងៗទៀតដែលក្រុមប្រឹក្សាស្រុកយល់ឃើញថាចាំបាច់ ត្រូវដាក់បញ្ចូលក្នុងរបាយការណ៍ប្រចាំឆ្នាំរបស់ខ្លួន ។
- របាយការណ៍ប្រចាំខែ ត្រីមាស និងឆមាស
- ការវាយតម្លៃសមត្ថភាពរបស់ក្រុមប្រឹក្សាឃុំ ក្រុមប្រឹក្សាសង្កាត់ក្នុងស្រុក និងតម្រូវការគាំទ្រចំពោះឃុំសង្កាត់ក្នុងស្រុក
- ការបង្កើតគណៈកម្មាធិការ ឬអនុគណៈកម្មាធិការ ឬក្រុមការងារនានាតាមការចាំបាច់ ដើម្បីជួយដល់ការអនុវត្តការងាររបស់ក្រុមប្រឹក្សាស្រុក
- ការរៀបចំយុទ្ធសាស្ត្រផ្សព្វផ្សាយព័ត៌មានដល់សាធារណជន ដូចជាការរៀបចំការព័ត៌មាន ការបិទផ្សាយព័ត៌មាននៅលើក្តារព័ត៌មាននិងការស្វែងរកមធ្យោបាយផ្សព្វផ្សាយព័ត៌មាននានាជូនប្រជាពលរដ្ឋក្នុងដែនសមត្ថកិច្ចរបស់ខ្លួន
- កិច្ចសហការនិងការគាំទ្រដល់ក្រុមប្រឹក្សាឃុំ ក្រុមប្រឹក្សាសង្កាត់នៅក្នុងស្រុករបស់ខ្លួន
- ការដោះស្រាយសំណើ សំណូមពរ និងបញ្ហាប្រឈមនានារបស់ឃុំ សង្កាត់
- កិច្ចការផ្សេងៗទៀតដែលកំណត់ដោយច្បាប់និងលិខិតបទដ្ឋានគតិយុត្តនានា និងដែលតម្រូវដោយក្រុមប្រឹក្សារបស់ខ្លួន ។

មាត្រា ១៤៨.-

នៅពេលបានទទួលរបាយការណ៍ ឬព័ត៌មានអំពីការរំលោភអំណាច ដូចមានចែងក្នុងមាត្រា៤៧ មាត្រា៤៨និងមាត្រា៤៩នៃច្បាប់ស្តីពីការគ្រប់គ្រងរដ្ឋបាលរាជធានី ខេត្ត ក្រុង ស្រុក ខណ្ឌ គណៈអភិបាលស្រុកត្រូវធ្វើការស៊ើបអង្កេតជាបន្ទាន់។ ប្រសិនបើឃើញថា មានការរំលោភអំណាចពិតប្រាកដមែន គណៈអភិបាលត្រូវធ្វើសេចក្តីរាយការណ៍ជាបន្ទាន់ជូនក្រុមប្រឹក្សាស្រុកនិងធ្វើសេចក្តីរាយការណ៍ជូនរដ្ឋបាលខេត្ត ដើម្បីរដ្ឋបាលខេត្តធ្វើសេចក្តីរាយការណ៍ជូនរដ្ឋមន្ត្រីក្រសួងមហាផ្ទៃ ។

មាត្រា ១៤៩.-

ក្នុងការអនុវត្តតួនាទី ភារកិច្ចដូចមានចែងក្នុងមាត្រា១៤៧និងមាត្រា១៤៨នៃអនុក្រឹត្យនេះ និងការងារដទៃទៀត ដែលខ្លួនយល់ឃើញថាចាំបាច់ អភិបាលស្រុកត្រូវយកការងារទាំងនោះមកពិគ្រោះពិភាក្សាក្នុងគណៈអភិបាលស្រុករបស់ខ្លួន ដោយឈរលើគោលការណ៍ច្បាប់និងលិខិតបទដ្ឋានគតិយុត្តនានា ព្រមទាំងការសម្រេចនិងគោលការណ៍

ណែនាំពីក្រុមប្រឹក្សារបស់ខ្លួន ។

អភិបាលស្រុក ត្រូវទទួលខុសត្រូវចំពោះមុខក្រុមប្រឹក្សាស្រុកអំពីសកម្មភាពការងារទាំងអស់របស់គណៈអភិបាលរបស់ខ្លួន ។

អភិបាលរងស្រុក ត្រូវទទួលខុសត្រូវចំពោះមុខអភិបាលស្រុកលើភារកិច្ចនានាដែលបានប្រគល់ជូន ហើយត្រូវរួមជាមួយអភិបាលទទួលខុសត្រូវអំពីការសម្រេចនិងសកម្មភាពក្នុងគណៈអភិបាលរបស់ខ្លួន ។

ដើម្បីធានាឱ្យបាននូវគោលការណ៍នៃការអនុវត្តការងារនេះ គណៈអភិបាលស្រុកត្រូវជួបប្រជុំគ្នាប្រចាំអឌ្ឍមាស ។ ការប្រជុំអឌ្ឍមាសទី២នៃខែនីមួយៗជាការប្រជុំប្រចាំខែ ។

ក្រៅពីការប្រជុំប្រចាំអឌ្ឍមាស និងការប្រជុំប្រចាំខែខាងលើ គណៈអភិបាលស្រុកអាចកោះប្រជុំតាមការចាំបាច់ ។

រៀងរាល់កិច្ចប្រជុំខាងលើនេះ ត្រូវមានកំណត់ហេតុនៃកិច្ចប្រជុំ ។

មាត្រា ១៥០.-

គណៈអភិបាលស្រុក ឬអភិបាលស្រុក ឬអភិបាលរងស្រុក ដែលបានសម្រេច និង/ឬដែលបានអនុវត្តកិច្ចការណាមួយផ្ទុយនឹងច្បាប់ លិខិតបទដ្ឋានគតិយុត្តនានា ឬកិច្ចការណាមួយដែលស្ថិតក្នុងសមត្ថកិច្ចរបស់ក្រុមប្រឹក្សាស្រុក ហើយពុំបានទទួលការសម្រេចពីក្រុមប្រឹក្សាស្រុក ការសម្រេចឬសកម្មភាពនោះពុំមានសុពលភាពឡើយ ។

គណៈអភិបាលស្រុក ឬអភិបាលស្រុក ឬអភិបាលរងស្រុក ត្រូវទទួលខុសត្រូវចំពោះមុខច្បាប់អំពីការសម្រេចឬសកម្មភាពខាងលើនេះ ។

មាត្រា ១៥១.-

គណៈអភិបាលស្រុក ត្រូវប្រជុំពិភាក្សាដើម្បីបែងចែកភារកិច្ចដល់អភិបាលស្រុកនិងអភិបាលរងស្រុក ហើយសុំការសម្រេចពីក្រុមប្រឹក្សារបស់ខ្លួន ។

រដ្ឋមន្ត្រីក្រសួងមហាផ្ទៃ ត្រូវចេញសេចក្តីណែនាំអំពីការបែងចែកភារកិច្ចដល់អភិបាលស្រុក អភិបាលរងស្រុក និងរបៀបរបបអនុវត្តភារកិច្ចដែលបានបែងចែកនោះ ។

មាត្រា ១៥២.-

អភិបាលស្រុក ត្រូវចុះហត្ថលេខាលើលិខិតស្នាមរដ្ឋបាលសម្រាប់ចាត់ចែងការងារប្រចាំថ្ងៃ ដើម្បីអនុវត្តសេចក្តីសម្រេចនៃក្រុមប្រឹក្សារបស់ខ្លួន លើកលែងតែលិខិតបទដ្ឋានដែលតម្រូវឱ្យប្រធានក្រុមប្រឹក្សាស្រុកចុះហត្ថលេខា ក្នុងនាមក្រុមប្រឹក្សារបស់ខ្លួនដូចមានចែងក្នុងមាត្រា១៣១នៃអនុក្រឹត្យនេះ ។

អភិបាលស្រុក អាចប្រគល់សិទ្ធិដល់អភិបាលរងស្រុកក្នុងការចុះហត្ថលេខាលើឯកសារ លិខិតស្នាមរដ្ឋបាលចាំបាច់មួយចំនួន ក្នុងក្របខ័ណ្ឌនៃភារកិច្ចដែលបានបែងចែកជូនអភិបាលរងស្រុកនីមួយៗ ។

អភិបាលស្រុកត្រូវទទួលខុសត្រូវអំពីភាពត្រឹមត្រូវតាមច្បាប់និងបែបបទ នីតិវិធីចំពោះឯកសារ លិខិតស្នាមដែលបានប្រគល់សិទ្ធិចុះហត្ថលេខាដល់អភិបាលរងស្រុក ។

អភិបាលស្រុក មានសិទ្ធិដកហូតមកវិញនូវសិទ្ធិចុះហត្ថលេខាពីអភិបាលរងស្រុកណាមួយដែលប្រើប្រាស់អំណាចនេះមិនស្របច្បាប់និងមិនស្របតាមបែបបទ នីតិវិធី ។ ការប្រគល់និងការដកហូតសិទ្ធិក្នុងការចុះហត្ថលេខានេះអភិបាលស្រុកត្រូវរាយការណ៍ជូនក្រុមប្រឹក្សារបស់ខ្លួន ។

ក្នុងករណីចាំបាច់ រដ្ឋមន្ត្រីក្រសួងមហាផ្ទៃអាចចេញសេចក្តីណែនាំអំពីបែបបទ នីតិវិធីនៃការប្រគល់សិទ្ធិចុះហត្ថលេខានេះ ។

មាត្រា ១៥៣.-

ក្នុងតួនាទីជាតំណាងក្រសួង ស្ថាប័ននានារបស់រាជរដ្ឋាភិបាលក្នុងស្រុក អភិបាលស្រុក មានភារកិច្ច :

- ណែនាំដល់ការិយាល័យ អង្គភាព និងទីភ្នាក់ងារនានារបស់ក្រសួង ស្ថាប័នដែលប្រចាំនៅស្រុក ឱ្យអនុវត្តតួនាទី ភារកិច្ចរបស់ខ្លួនបានត្រឹមត្រូវស្របតាមច្បាប់ គោលនយោបាយជាតិ និងលិខិតបទដ្ឋានគតិយុត្តដែលពាក់ព័ន្ធនឹងការិយាល័យ អង្គភាព និងទីភ្នាក់ងារនីមួយៗនោះ
- សម្របសម្រួលតម្រង់ទិសដល់ការិយាល័យ អង្គភាព និងទីភ្នាក់ងារនានារបស់ក្រសួង ស្ថាប័នដែលប្រចាំនៅស្រុក ក្នុងការឆ្លើយតបតម្រូវការជាអាទិភាពនៅមូលដ្ឋាន ។ ក្នុងករណីកិច្ចការទាំងឡាយណាដែលមានការពាក់ព័ន្ធច្រើនវិស័យ អភិបាលស្រុកត្រូវធ្វើការសម្របសម្រួលការិយាល័យ អង្គភាព ទីភ្នាក់ងារពាក់ព័ន្ធដើម្បីសហការគ្នាអនុវត្តកិច្ចការនោះ ដោយផ្អែកតាមគោលនយោបាយរបស់រាជរដ្ឋាភិបាល ច្បាប់ លិខិតបទដ្ឋានគតិយុត្តនានានិងតម្រូវការអាទិភាពរបស់មូលដ្ឋាន ។ តាមរយៈគណៈកម្មាធិការសម្របសម្រួលបច្ចេកទេសក្រុមប្រឹក្សាស្រុក អភិបាលស្រុកត្រូវសម្របសម្រួលតម្រង់ទិសការិយាល័យ អង្គភាព និងទីភ្នាក់ងារនានារបស់ក្រសួង ស្ថាប័នដែលប្រចាំនៅស្រុក ក្នុងការធ្វើសមាហរណកម្មផែនការនិងថវិការបស់ខ្លួនទៅក្នុងផែនការនិងថវិការបស់ក្រុមប្រឹក្សាស្រុក ។
- ពិនិត្យរាយការណ៍ ផ្តល់មូលវិចារណ៍ និងដាក់ពិន្ទុដល់ប្រធានការិយាល័យអង្គភាពនៃក្រសួង ស្ថាប័ននានាតាមគោលការណ៍កំណត់
- ពិគ្រោះយោបល់ជាមួយក្រុមប្រឹក្សាស្រុកជាមុន ក្នុងការផ្តល់យោបល់លើបេក្ខភាពដែលស្នើតែងតាំងជាប្រធានការិយាល័យនិងអង្គភាពនៃក្រសួង ស្ថាប័ននានាប្រចាំក្នុងស្រុករបស់ខ្លួន ។ ក្នុងករណីមិនគាំទ្របេក្ខភាពដែលស្នើតែងតាំងខាងលើនេះ អភិបាលស្រុកត្រូវរាយការណ៍ជាលាយលក្ខណ៍អក្សរដោយបញ្ជាក់ច្បាស់ពីហេតុផលនៃការមិនគាំទ្រនេះជូនអភិបាលខេត្ត ដើម្បីអភិបាលខេត្តធ្វើការសម្របសម្រួលជាមួយប្រធានមន្ទីរ អង្គភាពសាមីជាមុន មុននឹងធ្វើសេចក្តីរាយការណ៍ជូនរដ្ឋមន្ត្រីប្រធានស្ថាប័នសាមី ។
- ក្នុងករណីពិនិត្យឃើញមានភាពមិនប្រក្រតីដែលកើតមានក្នុងការិយាល័យ អង្គភាព និងទីភ្នាក់ងារណាមួយរបស់ក្រសួង ស្ថាប័នដែលប្រចាំនៅក្នុងស្រុករបស់ខ្លួនឬករណីប្រធានការិយាល័យ ប្រធានអង្គភាពនិងអ្នកទទួលខុសត្រូវនៃការិយាល័យ អង្គភាពបានប្រព្រឹត្តខុសឆ្គងពីតួនាទី ភារកិច្ចរបស់ខ្លួន អភិបាលស្រុកត្រូវរាយការណ៍ជាលាយលក្ខណ៍អក្សរនិងជាបន្ទាន់ទៅអភិបាលខេត្ត ។ អភិបាលខេត្ត ត្រូវណែនាំដល់មន្ទីរ

អង្គការខ្សែបណ្តោយសាមីនៅថ្នាក់ខេត្តឬអាចចាត់តាំងគណៈកម្មការ ឬក្រុមការងារ ដែលមានការចូលរួម ពីតំណាងស្រុកពាក់ព័ន្ធ ឱ្យធ្វើការស៊ើបអង្កេតលើករណីនេះជាបន្ទាន់ ដើម្បីរាយការណ៍ជូនរដ្ឋមន្ត្រី ឬប្រធាន ស្ថាប័នសាមី ដោះស្រាយស្របតាមនីតិវិធី ។

- អភិបាលស្រុកមានសិទ្ធិស្នើជាលាយលក្ខណ៍អក្សរទៅអភិបាលខេត្ត ដើម្បីចាត់វិធានការផ្លាស់ប្តូរប្រដកហូត ពីមុខតំណែងនូវប្រធានការិយាល័យ ឬប្រធានអង្គការ ឬអ្នកទទួលខុសត្រូវនៃទីភ្នាក់ងារណាមួយរបស់ ក្រសួង ស្ថាប័នដែលប្រព្រឹត្តខុសច្បាប់ ហើយដែលមិនអាចធ្វើយុត្តិកម្មបាន ។

ដើម្បីធានាឱ្យអភិបាលស្រុកអនុវត្តនូវភារកិច្ចខាងលើនេះ សេចក្តីរាយការណ៍ប្រចាំខែ ត្រីមាស ឆមាស និង ប្រចាំឆ្នាំរបស់ការិយាល័យ អង្គការ និងទីភ្នាក់ងារនានារបស់រាជរដ្ឋាភិបាលដែលប្រចាំនៅស្រុក ត្រូវដាក់ជូនអភិបាលស្រុក ដើម្បីពិនិត្យនិងផ្តល់យោបល់ ។ ប្រសិនបើអភិបាលស្រុកឯកភាព អភិបាលត្រូវចុះហត្ថលេខាលើរបាយការណ៍នោះ រួមជាមួយប្រធានការិយាល័យ អង្គការ និងអ្នកទទួលខុសត្រូវនៃទីភ្នាក់ងារនោះ ។ ចំពោះសេចក្តីរាយការណ៍ក្រៅពីនោះ របស់ការិយាល័យ អង្គការនិងទីភ្នាក់ងារនានារបស់ក្រសួង ស្ថាប័នដែលប្រចាំនៅស្រុក ត្រូវចម្លងជូនសាលាស្រុក ។

មាត្រា ១៥៤.-

អភិបាលស្រុកត្រូវធ្វើជាតំណាងរាជរដ្ឋាភិបាល តំណាងក្រសួង ស្ថាប័ននានានៃរាជរដ្ឋាភិបាលក្នុងការថែរក្សា សន្តិសុខ សណ្តាប់ធ្នាប់ របៀបរៀបរយសាធារណៈ លើកកម្ពស់ការយល់ដឹងរបស់ប្រជាពលរដ្ឋក្នុងស្រុក អំពីច្បាប់និង ធានាឱ្យមានការអនុវត្តច្បាប់ ព្រមទាំងធានាឱ្យមានការការពារនិងគោរពសិទ្ធិមនុស្សចំពោះប្រជាពលរដ្ឋទាំងអស់ក្នុង ស្រុក ។

អភិបាលស្រុក គឺជាប្រធានគណៈបញ្ជាការឯកភាពស្រុក ក្នុងការដឹកនាំ សម្របសម្រួលការិយាល័យ អង្គការ ពាក់ព័ន្ធនានា រដ្ឋបាលឃុំ និងរដ្ឋបាលសង្កាត់ ដើម្បីធានារក្សាសន្តិសុខ សណ្តាប់ធ្នាប់និងរបៀបរៀបរយសាធារណៈនៅ ក្នុងស្រុក ។

មាត្រា ១៥៥.-

ក្នុងការអនុវត្តតួនាទី ភារកិច្ចដូចមានចែងក្នុងមាត្រា១៥៣និងមាត្រា១៥៤នៃអនុក្រឹត្យនេះ អភិបាលស្រុកត្រូវ ធ្វើការបែងចែកភារកិច្ចដល់អភិបាលរងក្នុងគណៈអភិបាលរបស់ខ្លួន ឱ្យជួយខ្លួនក្នុងការងារខាងលើនេះ ។

អភិបាលរងស្រុកដែលបានទទួលការបែងចែកភារកិច្ចនេះ ត្រូវទទួលខុសត្រូវអំពីសកម្មភាពរបស់ខ្លួនចំពោះមុខ អភិបាលស្រុក ។

អភិបាលស្រុក ត្រូវកោះប្រជុំគណៈអភិបាលតាមការចាំបាច់ ដើម្បីពិគ្រោះពិភាក្សាលើបញ្ហាណាមួយដែលខ្លួន យល់ឃើញថាចាំបាច់ត្រូវធ្វើការពិភាក្សាក្នុងគណៈអភិបាលស្រុក សំដៅលើកកម្ពស់ការចូលរួមអនុវត្តតួនាទីជាតំណាង រាជរដ្ឋាភិបាលនិងក្រសួង ស្ថាប័ននានា ។

គ្រប់កិច្ចប្រជុំខាងលើនេះ ត្រូវមានកំណត់ហេតុប្រជុំ ។

មាត្រា ១៥៦.-

ក្នុងការអនុវត្តតួនាទី ភារកិច្ចដូចមានចែងក្នុងមាត្រា១៥៣និងមាត្រា១៥៤នៃអនុក្រឹត្យនេះ អភិបាលស្រុកត្រូវ គោរពតាមគោលនយោបាយរបស់រាជរដ្ឋាភិបាល ច្បាប់ លិខិតបទដ្ឋានគតិយុត្តនានានិងការណែនាំរបស់រាជរដ្ឋាភិបាល ក្រសួង ស្ថាប័ននានា និងត្រូវមានគណនេយ្យភាពចំពោះរាជរដ្ឋាភិបាល ក្រសួងមហាផ្ទៃនិងក្រសួង ស្ថាប័ននានា ស្រប ទៅតាមច្បាប់និងលិខិតបទដ្ឋានគតិយុត្តនានា ។

មាត្រា ១៥៧.-

អភិបាលស្រុកដោយមាននាយករដ្ឋបាលជាជំនួយការ ត្រូវធ្វើសេចក្តីរាយការណ៍អំពីសកម្មភាពនិងលទ្ធផលនៃ ការអនុវត្តតួនាទីជាតំណាងរាជរដ្ឋាភិបាលនិងតំណាងក្រសួង ស្ថាប័ននានា ព្រមទាំងស្ថានភាពនៃការងារទាំងនោះក្នុង របាយការណ៍ប្រចាំខែ ត្រីមាស ឆមាស និងឆ្នាំ ដើម្បីរាយការណ៍ជូនក្រុមប្រឹក្សាស្រុករបស់ខ្លួន ។

ក្នុងករណីមានបញ្ហាណាមួយ ដែលពាក់ព័ន្ធដល់ការអនុវត្តតួនាទីរបស់អភិបាលស្រុកក្នុងនាមជាតំណាង រាជរដ្ឋាភិបាលនិងតំណាងក្រសួង ស្ថាប័នរបស់រាជរដ្ឋាភិបាល ហើយដែលមានការប៉ះពាល់ដល់ផលប្រយោជន៍ស្របច្បាប់ របស់ប្រជាពលរដ្ឋឬមានការទាមទារតវ៉ាពីប្រជាពលរដ្ឋ ក្រុមប្រឹក្សាស្រុកអាចតម្រូវឱ្យអភិបាលស្រុកធ្វើសេចក្តី រាយការណ៍ជាពិសេសជូនកិច្ចប្រជុំក្រុមប្រឹក្សាស្រុក ។

ក្រុមប្រឹក្សាស្រុក អាចផ្តល់អនុសាសន៍និងការណែនាំដល់អភិបាលស្រុកអំពីការអនុវត្តតួនាទីខាងលើនេះ ដើម្បី ឆ្លើយតបតម្រូវការជាអាទិភាពនិងបញ្ហាប្រឈមនានារបស់មូលដ្ឋាន ។

អភិបាលស្រុក ត្រូវទទួលយកអនុសាសន៍និងការណែនាំពីក្រុមប្រឹក្សារបស់ខ្លួន ដើម្បីធ្វើការណែនាំសម្រប សម្រួលនិងតម្រង់ទិសដល់ការិយាល័យ អង្គភាពនិងទីភ្នាក់ងារនានារបស់ក្រសួង ស្ថាប័នដែលប្រចាំនៅស្រុក ក្នុងការ ឆ្លើយតបតម្រូវការទាំងនោះ ហើយត្រូវរាយការណ៍ជូនក្រុមប្រឹក្សារបស់ខ្លួនវិញ ។

មាត្រា ១៥៨.-

ក្នុងករណីអភិបាលស្រុកអវត្តមាន អភិបាលស្រុកត្រូវផ្ទេរសិទ្ធិជាលាយលក្ខណ៍អក្សរជូនអភិបាលរងស្រុកមួយ រូប ឱ្យទទួលជាអភិបាលស្រុកស្តីទី ។

ប្រសិនបើអភិបាលស្រុកអវត្តមានដោយពុំបានផ្ទេរសិទ្ធិ អភិបាលរងស្រុកដែលស្ថិតនៅលំដាប់លេខរៀងលើគេ នៃប្រកាសតែងតាំងអភិបាលរងនៃគណៈអភិបាលស្រុក ត្រូវធ្វើជាអភិបាលស្រុកស្តីទី ។

ក្នុងករណីអភិបាលស្រុកស្តីទីអវត្តមាន អភិបាលខេត្តត្រូវចេញដីកា ដើម្បីប្រគល់ភារកិច្ចជូនអភិបាលរងស្រុក មួយរូបឱ្យទទួលជាអភិបាលស្រុកស្តីទីនិងត្រូវធ្វើសេចក្តីរាយការណ៍ជូនរដ្ឋបាលខេត្ត ដើម្បីរដ្ឋបាលខេត្តធ្វើសេចក្តី រាយការណ៍មករដ្ឋមន្ត្រីក្រសួងមហាផ្ទៃ ។

អភិបាលស្រុកស្តីទី ត្រូវរាយការណ៍រាល់កិច្ចការដែលបានអនុវត្ត ជូនអភិបាលស្រុក នៅពេលដែលអភិបាលស្រុក មានវត្តមានវិញ ។

ក្នុងករណីចាំបាច់ រដ្ឋមន្ត្រីក្រសួងមហាផ្ទៃអាចចេញសេចក្តីណែនាំស្តីពីបែបបទនិងនីតិវិធីនៃការផ្ទេរសិទ្ធិនេះ ។

មាត្រា ១៥៩.-

រដ្ឋមន្ត្រីក្រសួងមហាផ្ទៃ ត្រូវធ្វើសេចក្តីណែនាំស្តីពីការសុំច្បាប់ឈប់សម្រាករបស់អភិបាលស្រុក អភិបាលរងស្រុកនិងបុគ្គលិករបស់ក្រុមប្រឹក្សាស្រុក ។

ផ្នែកទី៤

នាយករដ្ឋបាលសាលាស្រុក

មាត្រា ១៦០.-

ក្រុមប្រឹក្សាស្រុកនិងគណៈអភិបាលស្រុក ត្រូវមាននាយករដ្ឋបាលមួយ(០១)រូប ហៅថានាយករដ្ឋបាលសាលាស្រុក ដែលតែងតាំងដោយរដ្ឋមន្ត្រីក្រសួងមហាផ្ទៃ តាមសំណើរបស់អភិបាលស្រុក ដោយយោងតាមការសម្រេចពីក្រុមប្រឹក្សាស្រុក ។

នាយករដ្ឋបាលសាលាស្រុក ត្រូវមាននាយករងរដ្ឋបាលសាលាស្រុកយ៉ាងច្រើនពីរ(០២)រូបជាជំនួយការ ដែលតែងតាំងដោយរដ្ឋមន្ត្រីក្រសួងមហាផ្ទៃ តាមសំណើរបស់អភិបាលស្រុក ដោយយោងតាមការសម្រេចពីក្រុមប្រឹក្សាស្រុក ។

នាយករដ្ឋបាលសាលាស្រុក ត្រូវបានតែងតាំងឡើងពីក្នុងចំណោមមន្ត្រីដែលស្ថិតក្នុងឋានន្តរសក្តិចាប់ពីក្រុមការដើមខ្សែនៃក្របខ័ណ្ឌមន្ត្រីក្រុមការក្រសួងមហាផ្ទៃ ។

នាយករងរដ្ឋបាលសាលាស្រុក ត្រូវបានតែងតាំងឡើងពីក្នុងចំណោមមន្ត្រីដែលស្ថិតក្នុងឋានន្តរសក្តិចាប់ពីក្រុមការនៃក្របខ័ណ្ឌមន្ត្រីក្រុមការក្រសួងមហាផ្ទៃ ។

មាត្រា ១៦១.-

លក្ខណសម្បត្តិនិងនីតិវិធីសម្រាប់ការតែងតាំងនាយករដ្ឋបាលសាលាស្រុក និងនាយករងរដ្ឋបាលសាលាស្រុក ត្រូវកំណត់ដោយប្រកាសរបស់រដ្ឋមន្ត្រីក្រសួងមហាផ្ទៃ ។

ក្នុងករណីចាំបាច់ រដ្ឋមន្ត្រីក្រសួងមហាផ្ទៃអាចចេញប្រកាសឬសេចក្តីណែនាំអំពីតួនាទី ភារកិច្ច និងរបៀបរបបការងាររបស់នាយករដ្ឋបាលសាលាស្រុកនិងនាយករងរដ្ឋបាលសាលាស្រុក ។

មាត្រា ១៦២.-

នាយករដ្ឋបាលសាលាស្រុក មានតួនាទីជាជំនួយការដល់ក្រុមប្រឹក្សាស្រុក គណៈអភិបាលស្រុកនិងអភិបាលស្រុក ក្នុងការចាត់ចែងកិច្ចការរដ្ឋបាលនិងការធានានិរន្តរភាពកិច្ចការរដ្ឋបាលប្រចាំថ្ងៃក្នុងសាលាស្រុក ។

ក្នុងតួនាទីនេះ នាយករដ្ឋបាលសាលាស្រុកត្រូវធ្វើរបាយការណ៍និងត្រូវមានគណនេយ្យភាពចំពោះគណៈអភិបាលស្រុក អភិបាលស្រុកនិងក្រុមប្រឹក្សារបស់ខ្លួន ។

មាត្រា ១៦៣.-

ក្នុងការអនុវត្តតួនាទីដូចមានចែងក្នុងមាត្រា១៦២នៃអនុក្រឹត្យនេះ នាយករដ្ឋបាលសាលាស្រុក មានភារកិច្ច :
- រៀបចំនិងដាក់ជូនគណៈអភិបាលស្រុក ពិនិត្យ សម្រេចនូវកិច្ចការរដ្ឋបាលប្រចាំថ្ងៃក្នុងសាលាស្រុក ក្នុង

ក្របខ័ណ្ឌសមត្ថកិច្ចរបស់គណៈអភិបាលស្រុក ហើយត្រូវធានាថាកិច្ចការទាំងនោះត្រូវបានរៀបចំឡើង
ស្របតាមច្បាប់ លិខិតបទដ្ឋានគតិយុត្ត និងទម្រង់បែបបទនៃលិខិតស្នាមរដ្ឋបាល

- រៀបចំនិងដាក់ជូនគណៈអភិបាលនូវវិធាននិងគោលការណ៍ក្នុងការអនុវត្តដីកានិងសេចក្តីសម្រេចនានា
របស់ក្រុមប្រឹក្សាស្រុក
- ធ្វើជាសេនាទិការជូនអភិបាលស្រុកនិងប្រធានក្រុមប្រឹក្សា ក្នុងការត្រៀមរៀបចំសេចក្តីព្រាងរបៀបវារៈ
នៃកិច្ចប្រជុំទាំងអស់របស់ក្រុមប្រឹក្សាស្រុក រួមទាំងការសម្របសម្រួលក្នុងការរៀបចំឯកសារនិងខ្លឹមសារ
សម្រាប់របៀបវារៈនីមួយៗនៃកិច្ចប្រជុំទាំងអស់របស់ក្រុមប្រឹក្សា ស្របតាមបទបញ្ជាផ្ទៃក្នុងក្រុមប្រឹក្សា
របស់ខ្លួន ។ សេចក្តីព្រាងរបៀបវារៈ ឯកសារនិងខ្លឹមសារទាំងអស់ដែលនាយករដ្ឋបាលសាលាស្រុកបាន
រៀបចំសម្រាប់ដាក់ជូនកិច្ចប្រជុំក្រុមប្រឹក្សា ត្រូវតែដាក់ជូនគណៈអភិបាល ដើម្បីពិនិត្យនិងផ្តល់យោបល់
ជាមុន លើកលែងតែមានការកំណត់ផ្សេងដោយច្បាប់និងលិខិតបទដ្ឋានគតិយុត្តនានា ។
- ធ្វើជាសេនាទិការជូនក្រុមប្រឹក្សាក្នុងការរៀបចំនិងបែងចែកលិខិតអញ្ជើញប្រជុំ ការរៀបចំទីកន្លែងប្រជុំ
និងកំណត់ហេតុគ្រប់កិច្ចប្រជុំទាំងអស់របស់ក្រុមប្រឹក្សាស្រុក
- ត្រៀមរៀបចំកិច្ចការនានាសម្រាប់បម្រើឱ្យកិច្ចប្រជុំទាំងអស់របស់គណៈអភិបាលស្រុក តាមការណែនាំ
របស់អភិបាល
- ធានាក្នុងការទទួលនិងបែងចែកលិខិតស្នាម ឯកសារនានាឱ្យបានត្រឹមត្រូវ ដល់សមាជិកក្រុមប្រឹក្សាស្រុក
អភិបាលស្រុកនិងអភិបាលរងស្រុក ព្រមទាំងក្រសួង ស្ថាប័ន មន្ទីរ អង្គភាព ការិយាល័យជំនាញនិងអ្នក
ពាក់ព័ន្ធនានា
- គ្រប់គ្រងនិងប្រើប្រាស់ត្រារដ្ឋបាលស្រុកឱ្យបានត្រឹមត្រូវតាមការកំណត់ ដូចមានចែងក្នុងមាត្រា១៧១នៃ
អនុក្រឹត្យនេះ
- ធានារក្សាទុកដាក់ឱ្យបានត្រឹមត្រូវនិងគង់វង្សនូវឯកសារ លិខិតបទដ្ឋានទាំងអស់របស់ក្រុមប្រឹក្សាស្រុក
និងគណៈអភិបាលស្រុក និងរដ្ឋបាលរបស់ខ្លួន
- បំពេញភារកិច្ចផ្សេងទៀតតាមការប្រគល់ភារកិច្ចពីក្រុមប្រឹក្សាស្រុក គណៈអភិបាលស្រុក អភិបាលស្រុក
ឬដែលតម្រូវដោយច្បាប់និងលិខិតបទដ្ឋានគតិយុត្តនានា ។

មាត្រា ១៦៤.-

នាយករដ្ឋបាលសាលាស្រុក មានសិទ្ធិចូលរួមនិងបញ្ចេញយោបល់គ្រប់កិច្ចប្រជុំក្រុមប្រឹក្សាស្រុក កិច្ចប្រជុំគណៈ
កម្មាធិការ អនុគណៈកម្មាធិការនិងក្រុមការងារនានារបស់ក្រុមប្រឹក្សាស្រុកនិងកិច្ចប្រជុំគណៈអភិបាលស្រុក ប៉ុន្តែពុំមាន
សិទ្ធិបោះឆ្នោតអនុម័តឡើយ លើកលែងតែនាយករដ្ឋបាលសាលាស្រុកជាសមាជិកគណៈកម្មាធិការឬអនុគណៈកម្មាធិការ
ឬក្រុមការងារណាមួយរបស់ក្រុមប្រឹក្សាស្រុក ។

មាត្រា ១៦៥.-

ក្នុងការចូលរួមក្នុងកិច្ចប្រជុំ ដូចមានចែងក្នុងមាត្រា១៦៤នៃអនុក្រឹត្យនេះនិងការអនុវត្តការងារប្រចាំថ្ងៃ នាយករដ្ឋបាលសាលាស្រុកអាចផ្តល់យោបល់ដល់ក្រុមប្រឹក្សា គណៈកម្មាធិការ អនុគណៈកម្មាធិការនិងក្រុមការងារនានា របស់ក្រុមប្រឹក្សាស្រុកនិងគណៈអភិបាលរបស់ខ្លួន អំពីបញ្ហាច្បាប់និងបច្ចេកទេស ដើម្បីធានាថាសេចក្តីសម្រេចនិង សកម្មភាពនានារបស់ក្រុមប្រឹក្សាស្រុក គណៈអភិបាលស្រុកនិងអភិបាលស្រុក មានលក្ខណៈសមស្របតាមរដ្ឋធម្មនុញ្ញ ច្បាប់និងលិខិតបទដ្ឋានគតិយុត្ត ព្រមទាំងបទដ្ឋានជាតិសម្រាប់សុវត្ថិភាពនិងគុណភាពដែលបានកំណត់ ព្រមទាំង ការលើកកម្ពស់ប្រសិទ្ធភាពការងារក្នុងសាលាស្រុក ។

មាត្រា ១៦៦.-

ដោយមានការដឹកនាំ ណែនាំពីគណៈអភិបាលស្រុកនិងអភិបាលស្រុក នាយករដ្ឋបាលសាលាស្រុកត្រូវធានាឱ្យ ការិយាល័យ មន្ត្រី បុគ្គលិកទាំងអស់ អនុវត្តការងារឱ្យបានត្រឹមត្រូវទៅតាមច្បាប់ លិខិតបទដ្ឋានគតិយុត្ត នីតិវិធីនានា និងតាមការសម្រេចរបស់ក្រុមប្រឹក្សានិងគណៈអភិបាលរបស់ខ្លួន ។

មាត្រា ១៦៧.-

គណៈអភិបាលស្រុកនិងអភិបាលស្រុក អាចធ្វើប្រតិភូកម្មដល់នាយករដ្ឋបាលសាលាស្រុក ឱ្យលើកយោបល់លើ កិច្ចការណាមួយដែលស្ថិតក្នុងវិសាលភាពនៃតួនាទី ភារកិច្ចរបស់ខ្លួន ដើម្បីគណៈអភិបាល ឬអភិបាល ពិនិត្យសម្រេច តាមការចាំបាច់ ។

ផ្នែកទី៥

សាលាស្រុក និងការិយាល័យបំណុលនានា

មាត្រា ១៦៨.-

សាលាស្រុក គឺជាការិយាល័យធ្វើការរបស់ក្រុមប្រឹក្សាស្រុកនិងគណៈអភិបាលស្រុក ។
សាលាស្រុក ត្រូវបើកធ្វើការឱ្យបានទៀងទាត់តាមពេលម៉ោងធ្វើការរបស់រដ្ឋ ។
ក្នុងអំឡុងពេលម៉ោងធ្វើការងារ ប្រជាពលរដ្ឋមានសិទ្ធិ ៖
- ធ្វើទំនាក់ទំនងនិងធ្វើការងារជាមួយក្រុមប្រឹក្សាស្រុកនិងគណៈអភិបាលស្រុក
- ទទួលព័ត៌មានអំពីសំណើនិងការងារនានាពីរដ្ឋបាលស្រុក
- ចូលរួមយោបល់ឬសំណូមពរលើបញ្ហាណាមួយ ។
នៅចន្លោះម៉ោងធ្វើការឬថ្ងៃឈប់សម្រាកជាផ្លូវការ ក្រុមប្រឹក្សាស្រុកនិងគណៈអភិបាលស្រុក ត្រូវធានាឱ្យមាន មន្ត្រី បុគ្គលិកនៃរដ្ឋបាលរបស់ខ្លួន ក្នុងចំនួនសមស្របប្រចាំការ ដើម្បីទទួលឬដោះស្រាយសំណូមពររបស់ពលរដ្ឋពិសេសនានា ។

មាត្រា ១៦៩.-

រដ្ឋបាលស្រុកនីមួយៗ ត្រូវធ្វើជាម្ចាស់និងទទួលខុសត្រូវចាត់ចែងលើរាល់លិខិតស្នាម ឯកសារទាំងអស់ដែល បានទទួលត្រឹមត្រូវ ឱ្យបានស្របតាមច្បាប់ជាធរមាន ។

មាត្រា ១៧០.-

រដ្ឋបាលស្រុកនីមួយៗ ជាម្ចាស់និងទទួលខុសត្រូវលើរាល់លិខិតស្នាម ឯកសារនានាដែលបានរៀបចំឡើងដោយ ក្រុមប្រឹក្សាស្រុក ឬក្នុងនាមក្រុមប្រឹក្សាស្រុក និងដោយគណៈអភិបាលស្រុកក្នុងនាមរដ្ឋ ព្រមទាំងជាម្ចាស់លើឧបករណ៍ មធ្យោបាយនិងសម្ភារៈនានានៃរដ្ឋបាលរបស់ខ្លួន ។

រដ្ឋបាលស្រុកនីមួយៗ ត្រូវធានាទុកដាក់ឯកសារ លិខិតស្នាម ឧបករណ៍ មធ្យោបាយ សម្ភារៈនានានៃរដ្ឋបាល របស់ខ្លួន ឱ្យបានត្រឹមត្រូវតាមការកំណត់ មានសណ្តាប់ធ្នាប់ល្អនិងគង់វង្ស ។

មាត្រា ១៧១.-

ត្រារដ្ឋបាលស្រុកនីមួយៗ ត្រូវបានប្រគល់ឱ្យនាយករដ្ឋបាលសាលាស្រុករបស់ខ្លួន ដើម្បីទទួលខុសត្រូវនិងគ្រប់គ្រង សម្រាប់ក្រុមប្រឹក្សាស្រុកនិងគណៈអភិបាលស្រុកប្រើប្រាស់ ។

រដ្ឋមន្ត្រីក្រសួងមហាផ្ទៃ ត្រូវធ្វើការណែនាំអំពីការគ្រប់គ្រងនិងប្រើប្រាស់ត្រាខាងលើនេះ ។

មាត្រា ១៧២.-

រដ្ឋបាលស្រុកនីមួយៗ ត្រូវរៀបចំឱ្យមានក្តារព័ត៌មានសាធារណៈនៅមុខសាលាស្រុករបស់ខ្លួន ដែលសាធារណជន អាចពិនិត្យមើលបានដោយងាយស្រួល ។

ក្តារព័ត៌មានសាធារណៈខាងលើនេះ ត្រូវបានសរសេរឬបានបិទផ្សាយសេចក្តីជូនដំណឹងជាផ្លូវការដល់សាធារណជន ។ ការសរសេរនិងការបិទផ្សាយខាងលើនេះ ត្រូវរក្សាទុកឱ្យបានយ៉ាងតិចដប់(១០) ថ្ងៃ ។

ក្រៅពីក្តារព័ត៌មានសាធារណៈនៅមុខសាលាស្រុក ក្រុមប្រឹក្សាស្រុកនីមួយៗត្រូវរៀបចំក្តារព័ត៌មានសាធារណៈ នៅទីសាធារណៈដទៃទៀតក្នុងស្រុករបស់ខ្លួនតាមការចាំបាច់ ។

ក្រៅពីការរៀបចំឱ្យមានក្តារព័ត៌មានសាធារណៈ ក្រុមប្រឹក្សាស្រុកនីមួយៗត្រូវស្វែងរកមធ្យោបាយផ្សព្វផ្សាយ ព័ត៌មានផ្សេងៗទៀត ដើម្បីជូនដំណឹងអំពីកិច្ចការនានានៃរដ្ឋបាលរបស់ខ្លួនដល់ប្រជាពលរដ្ឋ ។

មាត្រា ១៧៣.-

សាលាស្រុកនីមួយៗ ត្រូវមានការិយាល័យចំណុះមួយចំនួន ។

ការិយាល័យនីមួយៗ ត្រូវដឹកនាំដោយប្រធានការិយាល័យមួយ(០១)រូប អមដោយអនុប្រធានការិយាល័យ មួយ(០១)រូបជាជំនួយការ ដែលត្រូវតែងតាំងឡើងតាមលក្ខខ័ណ្ឌដូចមានចែងក្នុងលក្ខន្តិកៈដោយឡែកនៃបុគ្គលិក រដ្ឋបាលថ្នាក់ក្រោមជាតិ ។

ប្រធានការិយាល័យនីមួយៗ ត្រូវទទួលខុសត្រូវនិងមានគណនេយ្យភាពដោយផ្ទាល់ចំពោះនាយករដ្ឋបាល សាលាស្រុក ។

ការិយាល័យខាងលើនេះ ជាសេនាធិការរបស់ក្រុមប្រឹក្សាស្រុកនិងគណៈអភិបាលស្រុក ក្នុងកិច្ចសហការជាមួយ ស្ថាប័ន អង្គភាពជំនាញតាមវិស័យ លើកិច្ចការសំខាន់ៗដូចខាងក្រោម :

- ការងាររដ្ឋបាលលិខិតស្នាម
- ការងារអត្រានុកូលដ្ឋាន
- ការគ្រប់គ្រងនិងការអភិវឌ្ឍធនធានមនុស្ស
- ផែនការអភិវឌ្ឍនិងកម្មវិធីវិនិយោគ
- ការគាំទ្រឃុំ សង្កាត់ ការសម្របសម្រួលកិច្ចសហប្រតិបត្តិការអភិវឌ្ឍនិងការផ្តល់សេវារវាងឃុំ សង្កាត់ និងឃុំ សង្កាត់ ព្រមទាំងរវាងស្រុកនិងឃុំ សង្កាត់
- ការងារហិរញ្ញវត្ថុ ថវិកា និងការគ្រប់គ្រងទ្រព្យសម្បត្តិរបស់ស្រុក
- ការងារដីធ្លីនិងសំណង់
- ការងារសណ្តាប់ធ្នាប់សាធារណៈ កិច្ចការច្បាប់ សិទ្ធិមនុស្ស និងយេនឌ័រ
- ការអនុវត្តមុខងារ ភារកិច្ចនានាដែលបានប្រគល់ឬបានធ្វើប្រតិភូកម្ម
- កិច្ចការដែលកំណត់ដោយច្បាប់និងលិខិតបទដ្ឋានគតិយុត្តនានា ។

ផ្អែកលើតួនាទីខាងលើនេះ រដ្ឋមន្ត្រីក្រសួងមហាផ្ទៃ តាមការសម្រេចរបស់ គ.ជ.អ.ប.ត្រូវចេញប្រកាសស្តីពីការបង្កើត ការរៀបចំនិងការប្រព្រឹត្តទៅនៃការិយាល័យនានាចំណុះសាលាស្រុក រួមទាំងលក្ខខណ្ឌនៃការរៀបចំមន្ត្រី បុគ្គលិកនៃការិយាល័យទាំងនោះ ។

ជំពូកទី៥

ការគាំទ្រនិងទំនាក់ទំនងរវាងរដ្ឋបាលខេត្ត ក្រុង ស្រុក ឃុំ សង្កាត់ និងទំនាក់ទំនងរវាងរដ្ឋបាលទាំងនេះជាមួយក្រសួង ស្ថាប័នរបស់រាជរដ្ឋាភិបាល ផ្នែកទី១

ទំនាក់ទំនងរវាងរដ្ឋបាលខេត្ត ក្រុង ស្រុក ឃុំនិងសង្កាត់

មាត្រា ១៧៤.-

ក្រុមប្រឹក្សាខេត្ត ក្រុមប្រឹក្សាក្រុង ក្រុមប្រឹក្សាស្រុក ក្រុមប្រឹក្សាឃុំនិងក្រុមប្រឹក្សាសង្កាត់ មានសិទ្ធិអំណាចរៀងៗខ្លួន ក្នុងការធ្វើសេចក្តីសម្រេចនិងការចាត់ចែងមុខងារ ភារកិច្ច និងធនធាននានាដែលបានប្រគល់ឬបានធ្វើប្រតិភូកម្ម ស្របតាមច្បាប់ស្តីពីការគ្រប់គ្រងរដ្ឋបាលរាជធានី ខេត្ត ក្រុង ស្រុក ខណ្ឌ និងច្បាប់ស្តីពីការគ្រប់គ្រងរដ្ឋបាលឃុំ សង្កាត់ និងត្រូវធានាធ្វើឱ្យមានចីរភាពដល់ការអភិវឌ្ឍតាមបែបប្រជាធិបតេយ្យក្នុងដែនសមត្ថកិច្ចរៀងៗខ្លួន ។

មាត្រា ១៧៥.-

ក្នុងការធ្វើសេចក្តីសម្រេចនិងការចាត់ចែងមុខងារ ភារកិច្ច និងធនធាននានាដែលបានប្រគល់ឬបានធ្វើប្រតិភូកម្ម ក្រុមប្រឹក្សាតាមប្រភេទនីមួយៗត្រូវអនុលោមតាមច្បាប់និងលិខិតបទដ្ឋានគតិយុត្ត ព្រមទាំងការសម្រេចរបស់ គ.ជ.អ.ប. ដែលទាក់ទងដល់មុខងារ ភារកិច្ច និងធនធានដែលបានប្រគល់ឬបានធ្វើប្រតិភូកម្មដល់ក្រុមប្រឹក្សាតាមប្រភេទនីមួយៗនោះ ។

មាត្រា ១៧៦.-

ដើម្បីធ្វើសេចក្តីសម្រេចនិងការចាត់ចែងមុខងារ ភារកិច្ចដែលមានទំនាក់ទំនងរវាងក្រុមប្រឹក្សាពីរបួច្រើន ក្រុមប្រឹក្សាត្រូវធានាឱ្យមានការពិគ្រោះយោបល់ ការសម្របសម្រួល និងការលើកកម្ពស់កិច្ចសហប្រតិបត្តិការនៅក្នុង ចំណោមក្រុមប្រឹក្សាដែលពាក់ព័ន្ធទាំងនោះ ។

មាត្រា ១៧៧.-

ក្រុមប្រឹក្សាខេត្ត ក្រុមប្រឹក្សាក្រុង ក្រុមប្រឹក្សាស្រុក ក្រុមប្រឹក្សាឃុំ និងក្រុមប្រឹក្សាសង្កាត់ ដែលមានព្រំប្រទល់ ជាប់គ្នា ត្រូវធ្វើទំនាក់ទំនងកិច្ចសហប្រតិបត្តិការនិងការពិគ្រោះយោបល់និងការសម្របសម្រួលជាមួយគ្នាលើមុខងារ ភារកិច្ចមួយឬច្រើននិងបញ្ហានានាដែលមានការពាក់ព័ន្ធគ្នា ។

មាត្រា ១៧៨.-

ក្រុមប្រឹក្សាសង្កាត់ក្នុងក្រុង ត្រូវស្ថិតនៅក្រោមការត្រួតពិនិត្យនិងគ្រប់គ្រងរបស់ក្រុមប្រឹក្សាក្រុង ។

មាត្រា ១៧៩.-

ដើម្បីធានាឱ្យក្រុមប្រឹក្សាក្រុងលើកកម្ពស់ក្នុងការបង្កើត ការជំរុញនិងការធ្វើឱ្យមានចីរភាពដល់ការអភិវឌ្ឍ តាមបែបប្រជាធិបតេយ្យ ក្រុមប្រឹក្សាសង្កាត់ក្នុងក្រុងត្រូវទទួលខុសត្រូវ :

- ក្នុងការផ្តល់យោបល់និងការពិគ្រោះយោបល់ ជាមួយក្រុមប្រឹក្សាក្រុង ដើម្បីធានាថា ក្រុមប្រឹក្សាក្រុងនៅ តែឆ្លើយតបទៅនឹងសេចក្តីត្រូវការរបស់ប្រជាពលរដ្ឋនិងមានគណនេយ្យភាពចំពោះប្រជាពលរដ្ឋទាំងអស់ ក្នុងដែនសមត្ថកិច្ចក្រុងនិងតាមសង្កាត់នីមួយៗក្នុងក្រុង
- ផ្តល់អនុសាសន៍ដល់ក្រុមប្រឹក្សាក្រុង អំពីតម្រូវការនានារបស់ប្រជាពលរដ្ឋដែលក្រុមប្រឹក្សាសង្កាត់មិន អាចដោះស្រាយបានដោយសមត្ថភាពនិងធនធានដែលខ្លួនមាន
- អនុវត្តមុខងារ ភារកិច្ចទាំងឡាយដែលបានធ្វើប្រតិភូកម្មដោយក្រុមប្រឹក្សាក្រុង ។

មាត្រា ១៨០.-

ក្រុមប្រឹក្សាក្រុង ត្រូវរៀបចំឱ្យមានការពិគ្រោះយោបល់សមស្របជាមួយក្រុមប្រឹក្សាសង្កាត់ក្នុងក្រុង ដើម្បី :

- ធ្វើការសម្របសម្រួលឱ្យមានកិច្ចសហប្រតិបត្តិការក្នុងចំណោមសង្កាត់នានាក្នុងក្រុង ដើម្បីលើកកម្ពស់ការ ឆ្លើយតបតម្រូវការរបស់ប្រជាពលរដ្ឋ
- ប្រមូលផ្តុំសេចក្តីត្រូវការនានារបស់ប្រជាពលរដ្ឋ ដែលលើកឡើងដោយក្រុមប្រឹក្សាសង្កាត់ ហើយដែល ក្រុមប្រឹក្សាសង្កាត់មិនអាចឆ្លើយតបបាន ដើម្បីពិគ្រោះពិភាក្សាជាមួយក្រុមប្រឹក្សាសង្កាត់ពាក់ព័ន្ធ ខិតខំ ឆ្លើយតបតម្រូវការទាំងនោះ
- គាំទ្រសមត្ថភាពចាំបាច់ដល់ក្រុមប្រឹក្សាសង្កាត់ ដើម្បីឱ្យក្រុមប្រឹក្សាសង្កាត់ក្នុងក្រុង មានសមត្ថភាពទទួល បាននូវមុខងារ ភារកិច្ច ដែលត្រូវធ្វើប្រតិភូកម្មកាន់តែច្រើនថែមទៀតពីក្រុមប្រឹក្សាក្រុង ។

មាត្រា ១៨១.-

ក្រុមប្រឹក្សាក្រុង ត្រូវធានាធ្វើប្រតិភូកម្មឱ្យបានសមស្របនូវមុខងារ ភារកិច្ចដល់ក្រុមប្រឹក្សាសង្កាត់ក្នុងក្រុង របស់ខ្លួន ។

ដើម្បីធ្វើប្រតិភូកម្មមុខងារ ភារកិច្ចដល់ក្រុមប្រឹក្សាសង្កាត់ក្នុងក្រុង ក្រុមប្រឹក្សាក្រុងត្រូវធ្វើការពិគ្រោះយោបល់ និងការសម្របសម្រួលឱ្យបានសមស្របជាមួយក្រុមប្រឹក្សាសង្កាត់ ដើម្បីរួមគ្នាពិចារណាអំពីភាពសមហេតុផល និង ប្រសិទ្ធភាពនៃមុខងារ ភារកិច្ច ដែលត្រូវរក្សាទុកជាមុខងារ ភារកិច្ចរបស់ក្រុងឬត្រូវធ្វើប្រតិភូកម្មទៅក្រុមប្រឹក្សាសង្កាត់ ក្នុងក្រុង ។

មាត្រា ១៨២.-

ក្រុមប្រឹក្សាក្រុង ត្រូវធានាផ្តល់មធ្យោបាយ សម្ភារៈ ធនធាននានា រួមទាំងធនធានហិរញ្ញវត្ថុ ធនធានមនុស្ស និងការបណ្តុះបណ្តាលកសាងសមត្ថភាពដល់ក្រុមប្រឹក្សាសង្កាត់និងបុគ្គលិកក្រុមប្រឹក្សាសង្កាត់ ដើម្បីអនុវត្តមុខងារ ភារកិច្ចដែលបានធ្វើប្រតិភូកម្មពីក្រុមប្រឹក្សាក្រុង ទៅក្រុមប្រឹក្សាសង្កាត់ក្នុងក្រុង ។

មាត្រា ១៨៣.-

ក្រុមប្រឹក្សាក្រុង ត្រូវធ្វើការគាំទ្រដល់ក្រុមប្រឹក្សាសង្កាត់ ដើម្បីធានាថាក្រុមប្រឹក្សាសង្កាត់អនុវត្តមុខងារ ភារកិច្ច ក្នុងក្របខ័ណ្ឌនៃអំណាចដែលបានធ្វើប្រតិភូកម្មឱ្យ លើមូលដ្ឋាននៃការគោរពរដ្ឋធម្មនុញ្ញ ច្បាប់ និងលិខិត បទដ្ឋានគតិយុត្តនានា ហើយត្រូវធានាថាក្រុមប្រឹក្សាសង្កាត់បានអនុវត្តមុខងារ ភារកិច្ចនេះ ក្នុងការឆ្លើយតបបានយ៉ាង ប្រសើរបំផុតនូវសេចក្តីត្រូវការរបស់ប្រជាពលរដ្ឋ ។

មាត្រា ១៨៤.-

ក្រុមប្រឹក្សាស្រុក ត្រូវមានគណនេយ្យភាពចំពោះប្រជាពលរដ្ឋទាំងអស់ក្នុងស្រុក អំពីជម្រើស សេចក្តីសម្រេច និងការអនុវត្តរបស់ខ្លួន ព្រមទាំងផលប៉ះពាល់នៃជម្រើស សេចក្តីសម្រេចនិងការអនុវត្តសេចក្តីសម្រេចទាំងនោះ ។

ផ្អែកលើគោលការណ៍ខាងលើនេះ ក្រុមប្រឹក្សាស្រុកត្រូវរៀបចំទំនាក់ទំនងនិងកិច្ចសហប្រតិបត្តិការឱ្យបាន សមស្របជាមួយក្រុមប្រឹក្សាឃុំ ក្រុមប្រឹក្សាសង្កាត់ក្នុងស្រុករបស់ខ្លួន ស្របតាមបទប្បញ្ញត្តិដែលមានចែងក្នុងមាត្រា១១៥ មាត្រា១១៦ មាត្រា១១៧ មាត្រា១១៨ មាត្រា១១៩ មាត្រា១២០ មាត្រា១២១ មាត្រា១២២ មាត្រា១២៣ មាត្រា១២៤ មាត្រា១២៥ និងមាត្រា១២៦នៃអនុក្រឹត្យនេះ ។

មាត្រា ១៨៥.-

ក្រុមប្រឹក្សាខេត្ត ត្រូវសហការជាមួយក្រុមប្រឹក្សាក្រុង និងក្រុមប្រឹក្សាស្រុកក្នុងខេត្តរបស់ខ្លួន ដើម្បីពិគ្រោះ យោបល់ជាមួយក្រុមប្រឹក្សាឃុំនិងក្រុមប្រឹក្សាសង្កាត់ក្នុងខេត្តរបស់ខ្លួន ក្នុងគោលបំណងឆ្លើយតបតម្រូវការចាំបាច់របស់ ក្រុមប្រឹក្សាឃុំនិងក្រុមប្រឹក្សាសង្កាត់ ។

ក្នុងទំនាក់ទំនងនិងកិច្ចសហប្រតិបត្តិការខាងលើនេះ ក្រុមប្រឹក្សាឃុំ និងក្រុមប្រឹក្សាសង្កាត់ក្នុងខេត្ត ត្រូវទទួល ខុសត្រូវ :

- ផ្តល់យោបល់ ពិគ្រោះយោបល់និងត្រួតពិនិត្យ ដើម្បីធានាថាក្រុមប្រឹក្សាខេត្ត ក្រុមប្រឹក្សាក្រុង ក្រុមប្រឹក្សាស្រុកនៅតែឆ្លើយតបទៅនឹងសេចក្តីត្រូវការរបស់ប្រជាពលរដ្ឋនៅមូលដ្ឋាននិងមានគណនេយ្យភាពចំពោះប្រជាពលរដ្ឋទាំងអស់ក្នុងខេត្ត
- ផ្តល់អនុសាសន៍ដល់ក្រុមប្រឹក្សាខេត្ត ក្រុមប្រឹក្សាក្រុង និងក្រុមប្រឹក្សាស្រុកអំពីតម្រូវការនានារបស់ប្រជាពលរដ្ឋដែលក្រុមប្រឹក្សាឃុំនិងក្រុមប្រឹក្សាសង្កាត់មិនអាចដោះស្រាយបានដោយសមត្ថភាពនិងធនធានដែលខ្លួនមាន
- ធ្វើសហប្រតិបត្តិការឱ្យបានពេញលេញជាមួយក្រុមប្រឹក្សាខេត្ត ក្រុមប្រឹក្សាក្រុង និងក្រុមប្រឹក្សាស្រុកក្នុងការលើកកម្ពស់ការផ្តល់សេវានិងការអភិវឌ្ឍនៅមូលដ្ឋាន ។

មាត្រា ១៨៦.-

គណៈអភិបាលខេត្ត គណៈអភិបាលក្រុង គណៈអភិបាលស្រុក មេឃុំ និងចៅសង្កាត់ មានភារកិច្ចអនុវត្តកិច្ចការប្រចាំថ្ងៃក្នុងការទំនាក់ទំនងទៅវិញទៅមករវាងខេត្ត ក្រុង ស្រុក ឃុំនិងសង្កាត់ ក្នុងនាមក្រុមប្រឹក្សារបស់ខ្លួន ។

ផ្នែកទី២

ទំនាក់ទំនងរវាងរដ្ឋបាលខេត្ត ក្រុង ស្រុក ឃុំ សង្កាត់ជាមួយក្រសួង ស្ថាប័ននានា និងការគាំទ្ររបស់រដ្ឋបាលខេត្តចំពោះក្រុង ស្រុក ឃុំ សង្កាត់

មាត្រា ១៨៧.-

ក្រសួង ស្ថាប័ននានាត្រូវចូលរួម និងគាំទ្រយ៉ាងសកម្មចំពោះដំណើរការនៃការអភិវឌ្ឍតាមបែបប្រជាធិបតេយ្យតាមរយៈនយោបាយវិមជ្ឈការនិងវិសហមជ្ឈការនៅខេត្ត ក្រុង ស្រុក ខណ្ឌ ឃុំ និងសង្កាត់ ស្របតាមគោលការណ៍នៃច្បាប់ស្តីពីការគ្រប់គ្រងរដ្ឋបាលរាជធានី ខេត្ត ក្រុង ស្រុក ខណ្ឌ និងច្បាប់ស្តីពីការគ្រប់គ្រងរដ្ឋបាលឃុំ សង្កាត់ ។

មាត្រា ១៨៨.-

ក្រសួង ស្ថាប័ននានាត្រូវមានផែនការសកម្មភាពដើម្បីអនុវត្តច្បាប់ស្តីពីការគ្រប់គ្រងរដ្ឋបាលរាជធានី ខេត្ត ក្រុង ស្រុក ខណ្ឌ និងច្បាប់ស្តីពីការគ្រប់គ្រងរដ្ឋបាលឃុំ សង្កាត់ និងគោលនយោបាយវិមជ្ឈការនិងវិសហមជ្ឈការ ។

មាត្រា ១៨៩.-

ក្រសួង ស្ថាប័ននីមួយៗ ត្រូវធ្វើការប្រគល់និងធ្វើប្រតិភូកម្មខងារ ភារកិច្ចសមស្រប ដោយភ្ជាប់ជាមួយនូវធនធានហិរញ្ញវត្ថុ បុគ្គលិក និងសមត្ថភាពទៅឱ្យក្រុមប្រឹក្សាខេត្ត ក្រុមប្រឹក្សាក្រុង ក្រុមប្រឹក្សាស្រុក ក្រុមប្រឹក្សាឃុំ និងក្រុមប្រឹក្សាសង្កាត់ ស្របតាមបទប្បញ្ញត្តិដូចមានចែងក្នុងផ្នែកទី២ ផ្នែកទី៣ ផ្នែកទី៤ និងផ្នែកទី៥ ជំពូកទី៥នៃច្បាប់ស្តីពីការគ្រប់គ្រងរដ្ឋបាលរាជធានី ខេត្ត ក្រុង ស្រុក ខណ្ឌ ច្បាប់ស្តីពីការគ្រប់គ្រងរដ្ឋបាលឃុំ សង្កាត់ និងបទប្បញ្ញត្តិនានាដូចមានចែងក្នុងអនុក្រឹត្យនេះ ។

មាត្រា ១៩០.-

ក្រសួង ស្ថាប័ននានា ត្រូវធ្វើការពិនិត្យឡើងវិញនូវច្បាប់ លិខិតបទដ្ឋានគតិយុត្តនិងកម្មវិធីនានាពាក់ព័ន្ធដល់ វិស័យដែលខ្លួនទទួលខុសត្រូវ ដើម្បីស្នើធ្វើវិសោធនកម្មនិងកែសម្រួលឱ្យមានសង្គតិភាពជាមួយច្បាប់ស្តីពីការគ្រប់គ្រង រដ្ឋបាលរាជធានី ខេត្ត ក្រុង ស្រុក ខណ្ឌ និងច្បាប់ស្តីពីការគ្រប់គ្រងរដ្ឋបាលឃុំ សង្កាត់ ។

មាត្រា ១៩១.-

ក្រសួង ស្ថាប័ននានា ត្រូវទទួលខុសត្រូវក្នុងការកំណត់គោលនយោបាយសម្រាប់វិស័យរបស់ខ្លួនទូទាំងប្រទេស ការដាក់ចេញលិខិតបទដ្ឋានគតិយុត្ត ដើម្បីកំណត់អំពីបែបបទ នីតិវិធីសម្រាប់ក្រុមប្រឹក្សាខេត្ត ក្រុមប្រឹក្សាក្រុង ក្រុមប្រឹក្សាស្រុក ក្រុមប្រឹក្សាឃុំ និងក្រុមប្រឹក្សាសង្កាត់ អនុវត្តមុខងារដែលបានប្រគល់ឬបានធ្វើប្រតិភូកម្មដល់ ក្រុមប្រឹក្សាទាំងនេះ រួមទាំងការកំណត់នូវបទដ្ឋានជាតិសម្រាប់សុវត្ថិភាពនិងគុណភាព ព្រមទាំងកំណត់យុទ្ធសាស្ត្រ អភិវឌ្ឍសមត្ថភាពដល់ក្រុមប្រឹក្សាពាក់ព័ន្ធ ដើម្បីអនុវត្តមុខងារដែលបានធ្វើការប្រគល់ឬធ្វើប្រតិភូកម្មដល់ក្រុមប្រឹក្សា ពាក់ព័ន្ធ ។

លិខិតបទដ្ឋានគតិយុត្តដែលកំណត់អំពីបែបបទ នីតិវិធី ការកំណត់នូវបទដ្ឋានជាតិសម្រាប់សុវត្ថិភាពនិង គុណភាពខាងលើនេះ ត្រូវផ្អែកតាមគោលនយោបាយវិមជ្ឈការនិងវិសហមជ្ឈការ ។

មាត្រា ១៩២.-

ក្រសួង ស្ថាប័ននានា ត្រូវសហការសម្របសម្រួលជាមួយ គ.ជ.អ.ប. និងក្រសួងមហាផ្ទៃ ដើម្បីអនុវត្ត បទប្បញ្ញត្តិដូចមានចែងក្នុងមាត្រា១៨៧ មាត្រា១៨៨ មាត្រា១៨៩ មាត្រា១៩០និងមាត្រា១៩១នៃអនុក្រឹត្យនេះ និង ការងារដទៃទៀត ដែលពាក់ព័ន្ធដល់ក្រុមប្រឹក្សាខេត្ត ក្រុមប្រឹក្សាក្រុង ក្រុមប្រឹក្សាស្រុក ក្រុមប្រឹក្សាឃុំ និង ក្រុមប្រឹក្សាសង្កាត់ ។

មាត្រា ១៩៣.-

ក្រុមប្រឹក្សាខេត្ត ក្រុមប្រឹក្សាក្រុង ក្រុមប្រឹក្សាស្រុក ក្រុមប្រឹក្សាឃុំ និងក្រុមប្រឹក្សាសង្កាត់ ត្រូវស្ថិតក្នុងក្របខ័ណ្ឌ នៃអំណាចប្រតិបត្តិរបស់ជាតិ ។

ក្នុងក្របខ័ណ្ឌនៃអំណាចប្រតិបត្តិរបស់ជាតិ រាជរដ្ឋាភិបាលមានសិទ្ធិណែនាំនិងត្រួតពិនិត្យនីត្យានុកូលភាពនៃការ សម្រេចនិងការធ្វើសកម្មភាពរបស់ក្រុមប្រឹក្សា ដើម្បីធានាឱ្យបានថាក្រុមប្រឹក្សាគោរពយ៉ាងត្រឹមត្រូវនូវរដ្ឋធម្មនុញ្ញ ច្បាប់ លិខិតបទដ្ឋានគតិយុត្តនានានិងគោលនយោបាយរបស់ជាតិ ។

មាត្រា ១៩៤.-

ផ្អែកតាមច្បាប់ស្តីពីការគ្រប់គ្រងរដ្ឋបាលរាជធានី ខេត្ត ក្រុង ស្រុក ខណ្ឌ និងច្បាប់ស្តីពីការគ្រប់គ្រងរដ្ឋបាលឃុំ សង្កាត់ ក្រុមប្រឹក្សាខេត្តត្រូវបានទទួលប្រតិភូកម្មដោយអនុក្រឹត្យនេះពីរាជរដ្ឋាភិបាល ដើម្បីផ្តល់ការគាំទ្រ ការសម្រប សម្រួលនិងការធ្វើសហប្រតិបត្តិការជាមួយរដ្ឋបាលក្រុង រដ្ឋបាលស្រុក រដ្ឋបាលឃុំ និងរដ្ឋបាលសង្កាត់ ដើម្បីរួមគ្នាសម្រេច ឱ្យបាននូវគោលនយោបាយរបស់ជាតិ ។

មាត្រា ១៩៥.-

ក្រុមប្រឹក្សាខេត្តត្រូវទំនាក់ទំនងសហប្រតិបត្តិការនិងពិគ្រោះយោបល់ជាមួយ គ.ជ.អ.ប. និងក្រសួង ស្ថាប័ននានា ក្នុងការងារបែងចែកមុខងារ ធនធាន ទ្រព្យសម្បត្តិ ការគ្រប់គ្រងនិងការកៀរគរចំណូល ព្រមទាំងការពិនិត្យនិងការកែ សម្រួលឡើងវិញនូវការរៀបចំបុគ្គលិក រវាងថ្នាក់ជាតិ និងរដ្ឋបាលខេត្ត ក្រុង ស្រុក ឃុំនិងសង្កាត់ក្នុងខេត្ត ។

ក្រុមប្រឹក្សាខេត្តត្រូវធានាឱ្យមានការពិគ្រោះយោបល់សមស្រប ជាមួយរដ្ឋបាលក្រុង ស្រុក ឃុំនិងសង្កាត់ក្នុង ខេត្ត សម្រាប់ជាមូលដ្ឋានក្នុងការពិគ្រោះពិភាក្សាជាមួយ គ.ជ.អ.ប. និងក្រសួង ស្ថាប័ននានាអំពីការងារខាងលើនេះ ។

ផ្អែកតាមការសម្រេចរបស់ គ.ជ.អ.ប. ក្រុមប្រឹក្សាខេត្តត្រូវធានាធ្វើការសម្របសម្រួលជាមួយរដ្ឋបាលក្រុង រដ្ឋបាលស្រុក រដ្ឋបាលឃុំនិងរដ្ឋបាលសង្កាត់ក្នុងខេត្ត ដើម្បីបែងចែកមុខងារ ធនធាន ទ្រព្យសម្បត្តិ ការគ្រប់គ្រងនិងការ កៀរគរចំណូល ព្រមទាំងបុគ្គលិក ឱ្យបានសមស្របតាមស្ថានភាពជាក់ស្តែងនៃតំបន់នីមួយៗ រួមទាំងតំបន់ប្រជុំជននិង តំបន់ជនបទក្នុងខេត្ត ។

ក្រុមប្រឹក្សាខេត្តត្រូវធានាថា រដ្ឋបាលក្រុង រដ្ឋបាលស្រុក រដ្ឋបាលឃុំ និងរដ្ឋបាលសង្កាត់ក្នុងខេត្ត បំពេញមុខងារ ភារកិច្ចដែលបានប្រគល់ឬបានធ្វើប្រតិភូកម្ម ឱ្យស្របទៅតាមរដ្ឋធម្មនុញ្ញ ច្បាប់ លិខិតបទដ្ឋានគតិយុត្តនានានិងគោល នយោបាយរបស់ជាតិ ។

មាត្រា ១៩៦.-

ក្រុមប្រឹក្សាខេត្តត្រូវបានទទួលការធ្វើប្រតិភូកម្មអំណាចក្នុងនាមរាជរដ្ឋាភិបាល ដើម្បីផ្តល់ការគាំទ្រនិងការត្រួត ពិនិត្យនីត្យានុកូលភាពលើសេចក្តីសម្រេច និងសកម្មភាពរបស់រដ្ឋបាលក្រុង រដ្ឋបាលស្រុក រដ្ឋបាលឃុំនិងរដ្ឋបាលសង្កាត់ ដើម្បីធានាថារដ្ឋបាលក្រុង រដ្ឋបាលស្រុក រដ្ឋបាលឃុំនិងរដ្ឋបាលសង្កាត់ បំពេញមុខងារ ភារកិច្ចដែលបានប្រគល់ឬបានធ្វើ ប្រតិភូកម្ម ស្របតាមរដ្ឋធម្មនុញ្ញ ច្បាប់ លិខិតបទដ្ឋានគតិយុត្តនានានិងស្របតាមគោលនយោបាយរបស់ជាតិ ។

ការធ្វើប្រតិភូកម្មនេះរួមមាន :

- ការវាយតម្លៃនិងការរៀបចំយុទ្ធសាស្ត្រសមស្របសម្រាប់ផ្តល់ការគាំទ្រខាងសមត្ថភាពដល់ក្រុមប្រឹក្សាក្រុង ក្រុមប្រឹក្សាស្រុក ក្រុមប្រឹក្សាឃុំ និងក្រុមប្រឹក្សាសង្កាត់ ព្រមទាំងមន្ត្រីបុគ្គលិកនៃក្រុមប្រឹក្សាទាំងនេះ
- ការណែនាំនិងសម្របសម្រួល គាំទ្រដល់ក្រុមប្រឹក្សាក្រុង ក្រុមប្រឹក្សាស្រុក ក្រុមប្រឹក្សាឃុំ និងក្រុមប្រឹក្សា សង្កាត់ ក្នុងការអនុវត្តមុខងារ ភារកិច្ច និងធនធានដែលបានប្រគល់ឱ្យស្របទៅតាមច្បាប់ លិខិតបទដ្ឋាន គតិយុត្តនានានិងគោលនយោបាយរបស់ជាតិ
- ត្រូវធានាថាក្រុង ស្រុកបានធ្វើការគាំទ្រយ៉ាងត្រឹមត្រូវដល់សង្កាត់ក្នុងក្រុងនិងឃុំ សង្កាត់ក្នុងស្រុក ។

ក្រុមប្រឹក្សាខេត្តត្រូវបំពេញតួនាទីខាងលើនេះ លើមូលដ្ឋាននៃការធានាស្វ័យភាពរបស់ក្រុង ស្រុក ឃុំនិងសង្កាត់ ឱ្យស្របតាមគោលការណ៍នៃច្បាប់ស្តីពីការគ្រប់គ្រងរដ្ឋបាលរាជធានី ខេត្ត ក្រុង ស្រុក ខណ្ឌ និងច្បាប់ស្តីពីការគ្រប់គ្រង រដ្ឋបាលឃុំ សង្កាត់ អនុក្រឹត្យនេះ ច្បាប់ លិខិតបទដ្ឋានគតិយុត្តនានា ព្រមទាំងការសម្រេចរបស់ គ.ជ.អ.ប. ។

ក្រុមប្រឹក្សាខេត្តត្រូវធ្វើប្រតិភូកម្មអំពីការគាំទ្រនិងការត្រួតពិនិត្យនីត្យានុកូលភាពនេះដល់គណៈអភិបាលខេត្ត

ដើម្បីអនុវត្តកិច្ចការប្រចាំថ្ងៃ ។ ក្នុងការអនុវត្តការងារប្រចាំថ្ងៃ គណៈអភិបាលគឺជាខ្សែរយៈទំនាក់ទំនងទៅវិញទៅមក រវាងរាជរដ្ឋាភិបាល ក្រសួង ស្ថាប័ននានានៃរាជរដ្ឋាភិបាល ជាមួយរដ្ឋបាលខេត្ត ក្រុង ស្រុក ឃុំនិងសង្កាត់ ព្រមទាំងការ គាំទ្រដល់រដ្ឋបាលក្រុង ស្រុក ឃុំនិងសង្កាត់ក្នុងខេត្ត ។

គណៈអភិបាលត្រូវស្នើសុំគោលការណ៍ណែនាំនិងធ្វើសេចក្តីរាយការណ៍ អំពីការអនុវត្តតួនាទី ភារកិច្ចខាងលើនេះ រៀងរាល់កិច្ចប្រជុំសាមញ្ញនៃក្រុមប្រឹក្សារបស់ខ្លួន ។

ក្នុងករណីចាំបាច់ ក្រុមប្រឹក្សាខេត្តអាចកោះប្រជុំវិសាមញ្ញ ដើម្បីពិនិត្យ ពិភាក្សាអំពីការគាំទ្រនិងការធ្វើ ប្រតិភូកម្មខាងលើនេះ ។

រដ្ឋមន្ត្រីក្រសួងមហាផ្ទៃផ្អែកតាមការសម្រេចរបស់ គ.ជ.អ.ប.ត្រូវចេញប្រកាសដើម្បីកំណត់អំពីគោលការណ៍ និងនីតិវិធីនានាពាក់ព័ន្ធនឹងការធ្វើប្រតិភូកម្មខាងលើនេះ ។

មាត្រា ១៩៧.-

អភិបាលខេត្តក្នុងនាមគណៈអភិបាលនិងក្រុមប្រឹក្សារបស់ខ្លួន ជាអ្នកចុះហត្ថលេខាលើលិខិតបទដ្ឋានរដ្ឋបាល នានា ដើម្បីបម្រើឱ្យទំនាក់ទំនងដូចបានកំណត់ក្នុងមាត្រា១៩៦នៃអនុក្រឹត្យនេះ ។

ឯកសារ លិខិតស្នាមពីរាជរដ្ឋាភិបាល ក្រសួង ស្ថាប័ននានារបស់រាជរដ្ឋាភិបាលទៅរដ្ឋបាលខេត្ត ក្រុង ស្រុក ឃុំ និងសង្កាត់ ត្រូវបញ្ជូនទៅសាលាខេត្ត ។

អភិបាលខេត្ត ត្រូវធានាបែងចែក និងបញ្ជូនឯកសារ លិខិតស្នាមខាងលើនេះឱ្យបានត្រឹមត្រូវ និងទាន់ពេលវេលា ដល់ថ្នាក់រដ្ឋបាល ឬបុគ្គលដែលពាក់ព័ន្ធ ។

មាត្រា ១៩៨.-

ក្រសួង ស្ថាប័ននានា អាចធ្វើទំនាក់ទំនងនិងកិច្ចសហការដោយផ្ទាល់ជាមួយរដ្ឋបាលក្រុង ឬរដ្ឋបាលស្រុក ឬ រដ្ឋបាលឃុំ ឬរដ្ឋបាលសង្កាត់ តាមការចាំបាច់ ប៉ុន្តែត្រូវជូនដំណឹងដល់រដ្ឋបាលខេត្ត ។

មាត្រា ១៩៩.-

ក្នុងករណីមានភាពមិនចុះសម្រុងគ្នារវាងរដ្ឋបាលខេត្ត ជាមួយរដ្ឋបាលក្រុង ឬជាមួយរដ្ឋបាលស្រុក ឬជាមួយ រដ្ឋបាលឃុំ ឬជាមួយរដ្ឋបាលសង្កាត់ ឬរវាងរដ្ឋបាលណាមួយក្នុងចំណោមរដ្ឋបាលខេត្ត ក្រុង ស្រុក ឃុំ និងសង្កាត់ ក្រសួង មហាផ្ទៃ ត្រូវធ្វើការសម្របសម្រួលដោះស្រាយស្របតាមច្បាប់និងលិខិតបទដ្ឋានគតិយុត្តនានា ។

មាត្រា ២០០.-

ក្នុងករណីមិនចុះសម្រុងគ្នារវាងក្រសួង ស្ថាប័ននានារបស់រាជរដ្ឋាភិបាលជាមួយក្រុមប្រឹក្សាខេត្ត ក្រុមប្រឹក្សាក្រុង ក្រុមប្រឹក្សាស្រុក ក្រុមប្រឹក្សាឃុំ និងក្រុមប្រឹក្សាសង្កាត់ក្នុងខេត្ត គ.ជ.អ.ប.ត្រូវសម្របសម្រួលដោះស្រាយ ផ្អែកតាម ច្បាប់ និងលិខិតបទដ្ឋានគតិយុត្តនានា ។

ក្នុងករណីមិនអាចសម្របសម្រួលដោះស្រាយបាន គ.ជ.អ.ប. ត្រូវធ្វើសេចក្តីរាយការណ៍ជូនប្រមុខរាជរដ្ឋាភិបាល ពិនិត្យនិងសម្រេច ។

ជំពូកទី៦
អន្តរប្បញ្ញត្តិ

មាត្រា ២០១.-

ផ្អែកតាមបទប្បញ្ញត្តិនានានៃអនុក្រឹត្យនេះ រដ្ឋមន្ត្រីក្រសួងមហាផ្ទៃត្រូវធ្វើសេចក្តីណែនាំ ដើម្បីកំណត់អំពី ដំណាក់កាល និងបែបបទ នីតិវិធីនានាក្នុងការរៀបចំវចនាសម្ព័ន្ធ ប្រព័ន្ធ គោលការណ៍និងនីតិវិធីនានារបស់រដ្ឋបាលខេត្ត រដ្ឋបាលក្រុង រដ្ឋបាលស្រុក ដើម្បីធានានូវនិរន្តរភាពនៃរដ្ឋបាលទាំងនោះ ។

ក្នុងពេលមិនទាន់មានការរៀបចំវចនាសម្ព័ន្ធនិងប្រព័ន្ធតាមស្មារតីនៃអនុក្រឹត្យនេះ រដ្ឋបាលខេត្ត រដ្ឋបាលក្រុង រដ្ឋបាលស្រុកត្រូវបន្តអនុវត្តនូវវចនាសម្ព័ន្ធនិងប្រព័ន្ធដែលមានបច្ចុប្បន្ន រហូតដល់មានការរៀបចំជាថ្មី ។

មាត្រា ២០២.-

ក្នុងពេលដែលរង់ចាំការផ្ទេរមុខងារ ភារកិច្ច និងធនធានថ្មីៗបន្ថែមទៀតពីថ្នាក់ជាតិ ក្រុមប្រឹក្សាខេត្ត ក្រុមប្រឹក្សា ក្រុងនិងក្រុមប្រឹក្សាស្រុក ត្រូវបន្តអនុវត្តនូវមុខងារ ភារកិច្ចដែលធ្លាប់បានអនុវត្តដោយរដ្ឋបាលរបស់ខ្លួន រហូតដល់មាន ការរៀបចំជាថ្មី ។

ក្រុមប្រឹក្សាត្រូវធានាចាត់ចែងមុខងារ ភារកិច្ចទាំងនេះ ដោយផ្អែកតាមច្បាប់និងលិខិតបទដ្ឋានគតិយុត្តនានា ជាធរមាននិងផ្អែកតាមតួនាទី ភារកិច្ច របៀបរបបការងារដូចមានចែងក្នុងអនុក្រឹត្យនេះ ។

គ.ជ.អ.ប.ត្រូវចាត់ចែងជាបន្ទាន់ ក្នុងការពិនិត្យមុខងារ ភារកិច្ចខាងលើនេះ ហើយត្រូវរៀបចំលិខិតបទដ្ឋាន គតិយុត្តដើម្បីធ្វើការប្រគល់ឬធ្វើប្រតិភូកម្មមុខងារ ភារកិច្ចទាំងនោះឱ្យបានត្រឹមត្រូវដល់ក្រុមប្រឹក្សាខេត្ត ក្រុមប្រឹក្សាក្រុង និងក្រុមប្រឹក្សាស្រុក តាមគោលការណ៍នៃច្បាប់ស្តីពីការគ្រប់គ្រងរដ្ឋបាលរាជធានី ខេត្ត ក្រុង ស្រុក ខណ្ឌ និងអនុក្រឹត្យនេះ ។

មាត្រា ២០៣.-

ក្នុងពេលដែលមិនទាន់មានច្បាប់ស្តីពីរបបហិរញ្ញវត្ថុនិងការគ្រប់គ្រងទ្រព្យសម្បត្តិរបស់រដ្ឋបាលថ្នាក់ក្រោមជាតិ ក្រុមប្រឹក្សាឃុំ និងក្រុមប្រឹក្សាសង្កាត់ ត្រូវបន្តអនុវត្តតាមអនុក្រឹត្យលេខ១៦ អនក្រ.បក ចុះថ្ងៃទី២៥ ខែកុម្ភៈ ឆ្នាំ២០០២ ស្តីពីមូលនិធិឃុំ សង្កាត់ ។

មាត្រា ២០៤.-

ក្នុងពេលរង់ចាំការផ្ទេរមុខងារ ភារកិច្ចដល់ក្រុមប្រឹក្សាខេត្ត ក្រុមប្រឹក្សាក្រុង ក្រុមប្រឹក្សាស្រុក គ.ជ.អ.ប. ត្រូវ ធានាឱ្យបានថា ក្រសួង ស្ថាប័ន បានធ្វើសមាហរណកម្មផែនការអភិវឌ្ឍនិងថវិការបស់ខ្លួនទៅក្នុងផែនការអភិវឌ្ឍនិង ថវិការបស់ក្រុមប្រឹក្សាខេត្តនិងក្រុមប្រឹក្សាប្រភេទផ្សេងៗទៀតនៅក្នុងខេត្ត ។

មាត្រា ២០៥.-

ក្រុមប្រឹក្សាខេត្ត ក្រុមប្រឹក្សាក្រុង ក្រុមប្រឹក្សាស្រុក ត្រូវធានាបន្តគ្រប់គ្រង ចាត់ចែងនិងអនុវត្តដីកា សេចក្តី សម្រេច លិខិតបទដ្ឋាន កិច្ចសន្យា កិច្ចព្រមព្រៀង ការងារ ទ្រព្យសម្បត្តិ ចំណូល និងប្រាក់ទាំងអស់ ដែលបានគ្រប់គ្រង ចាត់ចែង និងអនុវត្តដោយបុគ្គលនាមរដ្ឋបាលខេត្ត ក្រុង ស្រុក ឱ្យស្របតាមច្បាប់និងលិខិតបទដ្ឋានគតិយុត្តនានាជា

ធរមាន ។

មាត្រា ២០៦.-

ផ្អែកតាមរចនាសម្ព័ន្ធរបស់សាលាខេត្ត សាលាក្រុង និងសាលាស្រុក ដូចមានចែងក្នុងមាត្រា៥៥ មាត្រា៥៧ មាត្រា៥៨ មាត្រា១១២និងមាត្រា១៧៣នៃអនុក្រឹត្យនេះ រដ្ឋមន្ត្រីក្រសួងមហាផ្ទៃត្រូវធានាធ្វើសមាហរណកម្ម អង្គភាព មន្ត្រី បុគ្គលិកដែលស្ថិតនៅក្នុងក្របខ័ណ្ឌមន្ត្រីរដ្ឋបាលស៊ីវិលនៃក្រសួងមហាផ្ទៃ ដែលកំពុងបម្រើការងារនៅក្នុង សាលាខេត្ត សាលាក្រុងនិងសាលាស្រុកបច្ចុប្បន្ន ទៅក្នុងរចនាសម្ព័ន្ធថ្មីនេះ ។

ក្នុងពេលមិនទាន់មានលក្ខន្តិកៈដោយឡែកសម្រាប់បុគ្គលិករដ្ឋបាលថ្នាក់ក្រោមជាតិ ការកំណត់ឋានន្តរសក្តិ ថ្នាក់ និងមុខតំណែង ត្រូវផ្អែកតាមច្បាប់ ព្រះរាជក្រឹត្យ អនុក្រឹត្យ និងលិខិតបទដ្ឋានគតិយុត្តដែលពាក់ព័ន្ធនឹងមន្ត្រីរាជការ ស៊ីវិល ។

រដ្ឋមន្ត្រីក្រសួងមហាផ្ទៃ ត្រូវចេញសេចក្តីណែនាំអំពីបែបបទ នីតិវិធីនៃការធ្វើសមាហរណកម្មនេះ ដើម្បីធានានូវ អត្ថប្រយោជន៍ មុខតំណែងនិងឋានន្តរសក្តិរបស់មន្ត្រី បុគ្គលិកដែលកំពុងបម្រើការងារនៅក្នុងអង្គភាពនានានៃសាលាខេត្ត សាលាក្រុងនិងសាលាស្រុក ។

ក្នុងករណីមន្ត្រី បុគ្គលិកនៅក្នុងក្របខ័ណ្ឌមន្ត្រីរដ្ឋបាលស៊ីវិលក្រសួងមហាផ្ទៃ ដែលកំពុងបម្រើការងារនៅសាលា ខេត្ត សាលាក្រុងនិងសាលាស្រុក បានធ្វើសមាហរណកម្មទៅក្នុងរចនាសម្ព័ន្ធថ្មីដែលកំណត់ដោយអនុក្រឹត្យនេះរួចហើយ ប៉ុន្តែនៅតែពុំអាចបំពេញបានតាមតម្រូវការនៃរចនាសម្ព័ន្ធថ្មីនេះ ក្រុមប្រឹក្សានិងគណៈអភិបាលខេត្ត ក្រុមប្រឹក្សានិង គណៈអភិបាលក្រុង ក្រុមប្រឹក្សានិងគណៈអភិបាលស្រុក អាចពិនិត្យនិងជ្រើសរើសមន្ត្រីរាជការស៊ីវិលក្រៅពីមន្ត្រី ក្របខ័ណ្ឌមន្ត្រីរដ្ឋបាលស៊ីវិលក្រសួងមហាផ្ទៃ ដែលមានលក្ខណសម្បត្តិសមស្រប ដើម្បីស្នើសុំតែងតាំងមុខតំណែងដែល ត្រូវបំពេញបន្ថែមនេះ ។

មន្ត្រី បុគ្គលិកដែលបានធ្វើសមាហរណកម្មទៅក្នុងរចនាសម្ព័ន្ធថ្មីដែលកំណត់ដោយអនុក្រឹត្យនេះ និងបុគ្គលិកជាប់ កិច្ចសន្យា កម្មករអណ្តែតដែលកំពុងបម្រើការងារក្នុងសាលាខេត្ត សាលាក្រុង និងសាលាស្រុក ត្រូវស្ថិតក្រោមការ គ្រប់គ្រងនិងចាត់ចែងដោយក្រុមប្រឹក្សានិងគណៈអភិបាលខេត្ត ក្រុមប្រឹក្សានិងគណៈអភិបាលក្រុង ក្រុមប្រឹក្សានិង គណៈអភិបាលស្រុក ។ ក្នុងពេលមិនទាន់មានលក្ខន្តិកៈដោយឡែកសម្រាប់បុគ្គលិករដ្ឋបាលថ្នាក់ក្រោមជាតិ គណៈអភិបាល ត្រូវស្នើសុំការសម្រេចពីក្រុមប្រឹក្សារបស់ខ្លួនពាក់ព័ន្ធនឹងការតែងតាំង ការផ្លាស់ប្តូរ ការដំឡើងឋានន្តរសក្តិ ការដំឡើងថ្នាក់ ការរៀបចំបៀវត្សមូលដ្ឋាននិងប្រាក់បន្ទាប់បន្សំរបស់មន្ត្រី បុគ្គលិក និងការជ្រើសរើសបុគ្គលិកជាប់កិច្ចសន្យា កម្មករ អណ្តែតនិងមីប្រឹក្សាបច្ចេកទេស ។ ផ្អែកតាមការសម្រេចរបស់ក្រុមប្រឹក្សា អភិបាលត្រូវធ្វើសំណើមករដ្ឋមន្ត្រីក្រសួង មហាផ្ទៃ ដើម្បីរៀបចំនីតិវិធីនៃការតែងតាំង ការផ្លាស់ប្តូរ ការដំឡើងឋានន្តរសក្តិនិងការដំឡើងថ្នាក់ឱ្យស្របតាមច្បាប់និង លិខិតបទដ្ឋានគតិយុត្តជាធរមាន ។

ក្នុងករណីចាំបាច់ រដ្ឋមន្ត្រីក្រសួងមហាផ្ទៃ អាចចេញសេចក្តីណែនាំអំពីបែបបទ នីតិវិធីនៃការតែងតាំង ការ ផ្លាស់ប្តូរ ការដំឡើងឋានន្តរសក្តិ ការដំឡើងថ្នាក់ ការរៀបចំបៀវត្សមូលដ្ឋាននិងប្រាក់បន្ទាប់បន្សំនិងការជ្រើសរើសបុគ្គលិក ជាប់កិច្ចសន្យា កម្មករអណ្តែតនិងមីប្រឹក្សាបច្ចេកទេសខាងលើនេះ ។

មាត្រា ២០៧.-

នៅពេលមិនទាន់មានការកែសម្រួលឬធ្វើវិសោធនកម្មព្រះរាជក្រឹត្យលេខ នស/រកត/១២០១/៤៥០ ចុះថ្ងៃទី ១១ ខែ ធ្នូ ឆ្នាំ ២០០១ ស្តីពីបៀវត្សមូលដ្ឋាននិងប្រាក់បន្ទាប់បន្សំនៃបៀវត្សរបស់មន្ត្រីរាជការស៊ីវិល ដើម្បីកំណត់អំពីប្រាក់បំណាច់មុខងារសម្រាប់មុខតំណែងដែលមាននៅក្នុងរចនាសម្ព័ន្ធសាលារខេត្ត សាលាក្រុង សាលាស្រុកតាមស្មារតីនៃអនុក្រឹត្យនេះ មុខតំណែងនាយករងរដ្ឋបាលសាលារខេត្ត នាយករងរដ្ឋបាលសាលាក្រុង នាយករងរដ្ឋបាលសាលាស្រុក នាយកទីចាត់ការ នាយករងទីចាត់ការ ប្រធាននិងអនុប្រធានការិយាល័យនៃសាលារខេត្ត ប្រធាននិងអនុប្រធានការិយាល័យនៃសាលាក្រុង សាលាស្រុក ត្រូវបានកំណត់ដូចខាងក្រោម :

- នាយករងរដ្ឋបាលសាលារខេត្ត មានប្រាក់បំណាច់មុខងារស្មើនឹងប្រធានមន្ទីរជំនាញខេត្ត
- នាយកទីចាត់ការ មានប្រាក់បំណាច់មុខងារស្មើនឹងអនុប្រធានមន្ទីរជំនាញខេត្ត
- នាយករងទីចាត់ការ មានប្រាក់បំណាច់មុខងារស្មើនឹងប្រធានការិយាល័យនៃមន្ទីរជំនាញខេត្ត
- ប្រធាននិងអនុប្រធានការិយាល័យសាលារខេត្ត មានប្រាក់បំណាច់មុខងារស្មើនឹងប្រធាននិងអនុប្រធានការិយាល័យនៃមន្ទីរជំនាញខេត្ត
- នាយករងរដ្ឋបាលសាលាក្រុង សាលាស្រុក មានប្រាក់បំណាច់មុខងារស្មើនឹងប្រធានការិយាល័យជំនាញខេត្ត
- ប្រធាននិងអនុប្រធានការិយាល័យសាលាក្រុង សាលាស្រុក មានប្រាក់បំណាច់មុខងារស្មើនឹងប្រធាននិងអនុប្រធានការិយាល័យជំនាញស្រុក ។

មាត្រា ២០៨.-

ការិយាល័យច្រកចេញចូលតែមួយនិងការិយាល័យប្រជាពលរដ្ឋ ដែលតម្រូវឱ្យបង្កើតឡើងដោយសេចក្តីសម្រេចលេខ៤៧ ស.ស.រ របស់រាជរដ្ឋាភិបាល ចុះថ្ងៃទី១១ ខែមិថុនា ឆ្នាំ២០០៣ និងគោលការណ៍ស្តីពីការបន្តរៀបចំការិយាល័យទាំងនេះ ត្រូវបានប្រើប្រាស់ជារចនាសម្ព័ន្ធនិងប្រព័ន្ធគ្រប់គ្រងនៃថ្នាក់រដ្ឋបាលដែលពាក់ព័ន្ធ ។

គណៈអភិបាលនៃថ្នាក់រដ្ឋបាលដែលពាក់ព័ន្ធ ត្រូវចាត់ចែងការិយាល័យច្រកចេញចូលតែមួយ ដោយធ្វើគណនេយ្យភាពដោយផ្ទាល់ចំពោះក្រុមប្រឹក្សារបស់ខ្លួន ។

មាត្រា ២០៩.-

ក្នុងករណីមិនទាន់មានសេចក្តីណែនាំស្តីពីការសុំច្បាប់ឈប់សម្រាករបស់គណៈអភិបាលខេត្ត គណៈអភិបាលក្រុង គណៈអភិបាលស្រុក បុគ្គលិករបស់ក្រុមប្រឹក្សាខេត្ត បុគ្គលិករបស់ក្រុមប្រឹក្សាក្រុងនិងបុគ្គលិករបស់ក្រុមប្រឹក្សាស្រុកបែបបទ និងនីតិវិធីនៃការសុំច្បាប់ឈប់សម្រាក ត្រូវអនុវត្តតាមសេចក្តីណែនាំ និងលិខិតបទដ្ឋានគតិយុត្តនានាជាធរមាន ។

មាត្រា ២១០.-

គ.ជ.អ.ប. ត្រូវធ្វើការសិក្សាស្រាវជ្រាវ ដើម្បីធ្វើសមាហរណកម្មរចនាសម្ព័ន្ធគណៈកម្មាធិការប្រតិបត្តិនៃគណៈកម្មាធិការអភិវឌ្ឍន៍ជនបទខេត្ត មកក្នុងរចនាសម្ព័ន្ធរដ្ឋបាលខេត្ត ស្របតាមស្មារតីនៃអនុក្រឹត្យនេះ ។

ក្នុងការសិក្សាខាងលើនេះ គ.ជ.អ.ប. ត្រូវធ្វើការពិគ្រោះយោបល់និងធ្វើការសម្របសម្រួលជាមួយក្រសួងស្ថាប័ន ដៃគូអភិវឌ្ឍន៍ និងអ្នកពាក់ព័ន្ធនានា ដើម្បីរៀបចំយុទ្ធសាស្ត្រ និងដំណាក់កាលសមស្របក្នុងដំណើរការធ្វើសមាហរណកម្មនេះ ។

ជំពូកទី៧

អវសានប្បញ្ញត្តិ

មាត្រា ២១១.-

បទប្បញ្ញត្តិទាំងឡាយណាដែលផ្ទុយនឹងអនុក្រឹត្យនេះត្រូវទុកជានិរាករណ៍ ។

មាត្រា ២១២.-

រដ្ឋមន្ត្រីទទួលបន្ទុកទីស្តីការគណៈរដ្ឋមន្ត្រី រដ្ឋមន្ត្រីក្រសួងសេដ្ឋកិច្ចនិងហិរញ្ញវត្ថុ រដ្ឋមន្ត្រីក្រសួងមហាផ្ទៃ ប្រធានគណៈកម្មាធិការជាតិសម្រាប់ការអភិវឌ្ឍតាមបែបប្រជាធិបតេយ្យនៅថ្នាក់ក្រោមជាតិ រដ្ឋមន្ត្រី រដ្ឋលេខាធិការគ្រប់ក្រសួង ស្ថាប័នពាក់ព័ន្ធ ក្រុមប្រឹក្សាខេត្ត គណៈអភិបាលខេត្ត ក្រុមប្រឹក្សាក្រុង គណៈអភិបាលក្រុង ក្រុមប្រឹក្សាស្រុក គណៈអភិបាលស្រុក ក្រុមប្រឹក្សាឃុំ និងក្រុមប្រឹក្សាសង្កាត់ ត្រូវទទួលបន្ទុកអនុវត្តអនុក្រឹត្យនេះចាប់ពីថ្ងៃចុះហត្ថលេខាតទៅ ។

កន្លែងទទួល :

- ក្រសួងព្រះបរមរាជវាំង
- អគ្គលេខាធិការដ្ឋានព្រឹទ្ធសភា
- អគ្គលេខាធិការដ្ឋានរដ្ឋសភា
- អគ្គលេខាធិការរាជរដ្ឋាភិបាល
- ខុទ្ទកាល័យសម្តេចនាយករដ្ឋមន្ត្រី
- ខុទ្ទកាល័យឧបនាយករដ្ឋមន្ត្រី
- ដូចមាត្រា ២១២
- រាជកិច្ច
- ឯកសារ កាលប្បវត្តិ

រាជធានីភ្នំពេញ ថ្ងៃទី ២៧ ខែ ធ្នូ ឆ្នាំ ២០០៩



សម្តេចអគ្គមហាសេនាបតីតេជោ ហ៊ុន សែន



ព្រះរាជាណាចក្រកម្ពុជា

រាជរដ្ឋាភិបាលកម្ពុជា

ជាតិ សាសនា ព្រះមហាក្សត្រ

លេខ: ២១១ រ.រ.ជ.ក.បក



អនុក្រឹត្យ

ស្តីពី

ការបង្កើត ការរៀបចំ និងការប្រព្រឹត្តទៅនៃ

គណៈកម្មាធិការសម្របសម្រួលបច្ចេកទេសក្រុមប្រឹក្សារាជធានីភ្នំពេញ

និងគណៈកម្មាធិការសម្របសម្រួលបច្ចេកទេសក្រុមប្រឹក្សាខណ្ឌ

នៃរាជធានីភ្នំពេញ

រាជរដ្ឋាភិបាល

- បានឃើញរដ្ឋធម្មនុញ្ញនៃព្រះរាជាណាចក្រកម្ពុជា
- បានឃើញព្រះរាជក្រឹត្យលេខ នស/រកត/០៩០៨/១០៥៥ ចុះថ្ងៃទី២៥ ខែកញ្ញា ឆ្នាំ២០០៨ ស្តីពីការតែងតាំងរាជរដ្ឋាភិបាលនៃព្រះរាជាណាចក្រកម្ពុជា
- បានឃើញព្រះរាជក្រមលេខ ០២/នស/៩៤ ចុះថ្ងៃទី២០ ខែកក្កដា ឆ្នាំ១៩៩៤ ដែលប្រកាសឱ្យប្រើច្បាប់ស្តីពីការរៀបចំនិងការប្រព្រឹត្តទៅនៃគណៈរដ្ឋមន្ត្រី
- បានឃើញព្រះរាជក្រមលេខ នស/រកម/០១៩៦/០៨ ចុះថ្ងៃទី២៤ ខែមករា ឆ្នាំ១៩៩៦ ដែលប្រកាសឱ្យប្រើច្បាប់ស្តីពីការបង្កើតក្រសួងមហាផ្ទៃ
- បានឃើញព្រះរាជក្រមលេខ នស/រកម/០៣០១/០៥ ចុះថ្ងៃទី១៩ ខែមីនា ឆ្នាំ២០០១ ដែលប្រកាសឱ្យប្រើច្បាប់ស្តីពីការគ្រប់គ្រងរដ្ឋបាលឃុំ សង្កាត់
- បានឃើញព្រះរាជក្រមលេខ នស/រកម/០៥០៨/០១៧ ចុះថ្ងៃទី២៤ ខែឧសភា ឆ្នាំ២០០៨ ដែលប្រកាសឱ្យប្រើច្បាប់ស្តីពីការគ្រប់គ្រងរដ្ឋបាលរាជធានី ខេត្ត ក្រុង ស្រុក ខណ្ឌ
- បានឃើញព្រះរាជក្រឹត្យលេខ នស/រកត/១២០៨/១៤២៩ ចុះថ្ងៃទី៣១ ខែធ្នូ ឆ្នាំ២០០៨ ស្តីពីការបង្កើតគណៈកម្មាធិការជាតិសម្រាប់ការអភិវឌ្ឍតាមបែបប្រជាធិបតេយ្យនៅថ្នាក់ក្រោមជាតិ
- បានទទួលការឯកភាពពីគណៈរដ្ឋមន្ត្រី ក្នុងសម័យប្រជុំពេញអង្គ នាថ្ងៃទី២០ ខែវិច្ឆិកា ឆ្នាំ២០០៩

សម្រេច
ជំពូកទី១
បទប្បញ្ញត្តិទូទៅ

មាត្រា ១.-

អនុក្រឹត្យនេះ មានគោលដៅកំណត់អំពីការបង្កើត ការរៀបចំនិងការប្រព្រឹត្តទៅនៃ គណៈកម្មាធិការសម្របសម្រួលបច្ចេកទេសក្រុមប្រឹក្សារាជធានីភ្នំពេញនិងគណៈកម្មាធិការសម្រប សម្រួលបច្ចេកទេសក្រុមប្រឹក្សាខណ្ឌនៃរាជធានីភ្នំពេញ។

មាត្រា ២.-

ក្រុមប្រឹក្សារាជធានី ក្រុមប្រឹក្សាខណ្ឌនៃរាជធានីភ្នំពេញ ត្រូវរៀបចំឱ្យមានគណៈកម្មាធិការ សម្របសម្រួលបច្ចេកទេសរៀងៗខ្លួន ដើម្បីជួយសិក្សានិងផ្តល់យោបល់ដល់ក្រុមប្រឹក្សា និង គណៈអភិបាលរបស់ខ្លួន លើបញ្ហាទាក់ទងនឹងការងារផែនការ ថវិកា ការសម្របសម្រួលកិច្ចការ នានាជាមួយមន្ទីរ អង្គភាពខ្សែបណ្តោយរបស់ក្រសួង ស្ថាប័ននានា និងក្រុមប្រឹក្សាប្រភេទផ្សេង ទៀត និងបញ្ហាទាក់ទងនឹងមុខងារ ធនធានដែលបានប្រគល់ ឬបានធ្វើប្រតិភូកម្មឱ្យក្រុមប្រឹក្សា រាជធានីនិងក្រុមប្រឹក្សាខណ្ឌ។

ជំពូកទី២

គណៈកម្មាធិការសម្របសម្រួលបច្ចេកទេសក្រុមប្រឹក្សារាជធានីភ្នំពេញ

ផ្នែកទី១

សមាសភាព និង តួនាទី ភារកិច្ច

មាត្រា ៣.-

គណៈកម្មាធិការសម្របសម្រួលបច្ចេកទេសក្រុមប្រឹក្សារាជធានី មានសមាសភាពដូចខាង ក្រោម :

- អភិបាលរាជធានី ជាប្រធាន
- អភិបាលរងរាជធានី០១រូប ជាអនុប្រធាន
- នាយករដ្ឋបាលសាលារាជធានី ជាសមាជិកអចិន្ត្រៃយ៍
- សមាជិកក្រុមប្រឹក្សារាជធានីយ៉ាងតិច០២រូប ជាសមាជិក
- ប្រធានមន្ទីរ អង្គភាពនៃក្រសួង ស្ថាប័ននានារបស់ រាជរដ្ឋាភិបាលដែលប្រចាំនៅរាជធានី ជាសមាជិក
- នាយកទីចាត់ការទាំងអស់របស់សាលារាជធានី ជាសមាជិក

- អភិបាលខណ្ឌទាំងអស់នៅក្នុងរាជធានី ជាសមាជិក
- តំណាងសមាគមក្រុមប្រឹក្សាសង្កាត់ប្រចាំរាជធានី០២រូប ជាសមាជិក
- តំណាងគណៈកម្មាធិការពិគ្រោះយោបល់កិច្ចការស្ត្រី និងកុមារ
របស់ក្រុមប្រឹក្សារាជធានី០១រូប ជាសមាជិក

សមាសភាពអនុប្រធានគណៈកម្មាធិការសម្របសម្រួលបច្ចេកទេសក្រុមប្រឹក្សារាជធានី ត្រូវស្នើដោយអភិបាលរាជធានី។

តំណាងសមាគមក្រុមប្រឹក្សាសង្កាត់ប្រចាំរាជធានី០២រូប ត្រូវចាត់តាំងឡើងដោយ គណៈកម្មាធិការប្រតិបត្តិសមាគមក្រុមប្រឹក្សាសង្កាត់ប្រចាំរាជធានី។ តំណាងទាំងពីររូបនេះ ត្រូវមានស្ត្រីមួយរូប។

ក្រុមប្រឹក្សារាជធានីត្រូវចេញសេចក្តីសម្រេចទទួលស្គាល់សមាសភាពប្រធាន អនុប្រធាន និងសមាជិកគណៈកម្មាធិការសម្របសម្រួលបច្ចេកទេសក្រុមប្រឹក្សារាជធានី។ សេចក្តីសម្រេចនេះ ត្រូវចុះហត្ថលេខាដោយប្រធានក្រុមប្រឹក្សារាជធានី។

មាត្រា ៤.-

គណៈកម្មាធិការសម្របសម្រួលបច្ចេកទេសក្រុមប្រឹក្សារាជធានី មានតួនាទី ភារកិច្ចផ្តល់ យោបល់ដល់ក្រុមប្រឹក្សារាជធានី និងគណៈអភិបាលរាជធានីលើកិច្ចការសំខាន់ៗដូចខាងក្រោម :

ក. ផែនការអភិវឌ្ឍន៍ទំនប់ទឹក

- ការដាក់បញ្ចូលផែនការអភិវឌ្ឍន៍ថវិការបស់ក្រសួង ស្ថាប័ន ឬមន្ទីរ អង្គភាពនានា របស់រាជរដ្ឋាភិបាលដែលបានផ្តល់សេវា សម្ភារៈ ឬហេដ្ឋារចនាសម្ព័ន្ធ ដោយផ្ទាល់ នៅក្នុងផែនការសមត្ថកិច្ចរបស់ក្រុមប្រឹក្សារាជធានី ទៅក្នុងផែនការអភិវឌ្ឍន៍រយៈពេល ប្រាំ(០៥)ឆ្នាំ កម្មវិធីវិនិយោគបី(០៣)ឆ្នាំវិកលប្រចាំឆ្នាំ ក្របខ័ណ្ឌចំណាយរយៈពេល មធ្យមនិងគម្រោងថវិកាប្រចាំឆ្នាំរបស់ក្រុមប្រឹក្សារាជធានី
- សេចក្តីព្រាងផែនការអភិវឌ្ឍន៍រយៈពេលប្រាំ(០៥)ឆ្នាំ កម្មវិធីវិនិយោគបី(០៣)ឆ្នាំវិកល ប្រចាំឆ្នាំ និងការធ្វើបច្ចុប្បន្នភាព
- សេចក្តីព្រាងផែនការសកម្មភាពនិងថវិកាប្រចាំឆ្នាំរបស់ក្រុមប្រឹក្សារាជធានី
- សេចក្តីព្រាងក្របខ័ណ្ឌចំណាយរយៈពេលមធ្យមនិងការធ្វើបច្ចុប្បន្នភាព
- ការងារហិរញ្ញវត្ថុនិងថវិការបស់ក្រុមប្រឹក្សារាជធានី
- សេចក្តីព្រាងគម្រោងវិភាជន៍មូលនិធិវិនិយោគរាជធានី ដើម្បីគាំទ្រដល់កម្មវិធីនានា របស់រាជធានី
- កៀរគរការគាំទ្រពីអ្នកពាក់ព័ន្ធនានាដល់គម្រោងវិនិយោគរាជធានី
- របាយការណ៍រឹកចម្រើននានា ទាក់ទងដល់ការងារផែនការអភិវឌ្ឍ កម្មវិធីវិនិយោគ

និងថវិការបស់ក្រុមប្រឹក្សារាជធានី។

ខ. សម្របសម្រួលកិច្ចការរបស់ក្រុមប្រឹក្សារាជធានីជាមួយមន្ទីរ អង្គភាពរបស់ក្រសួង ស្ថាប័ន នានា

- កិច្ចសហប្រតិបត្តិការ ការពិគ្រោះយោបល់ និងការសម្របសម្រួលកិច្ចការនានារបស់ ក្រុមប្រឹក្សារាជធានីជាមួយមន្ទីរ អង្គភាពរបស់ក្រសួង ស្ថាប័ន
- សម្របសម្រួលការផ្តល់សេវានិងការអភិវឌ្ឍដែលផ្តល់ដោយក្រសួង ស្ថាប័ន ឬដោយ មន្ទីរ អង្គភាពរបស់ក្រសួង ស្ថាប័ន ដើម្បីឆ្លើយតបតម្រូវការរបស់មូលដ្ឋាន
- ការសម្របសម្រួលភាពមិនចុះសម្រុងគ្នារវាងកិច្ចការរបស់ក្រុមប្រឹក្សារាជធានី ជាមួយ ក្រសួង ស្ថាប័ន មន្ទីរ អង្គភាពជំនាញនានា
- ការផ្តល់អនុសាសន៍ដល់ក្រសួង ស្ថាប័ននានា ដើម្បីកែលម្អការផ្តល់សេវា និងការ អភិវឌ្ឍ ស្របតាមតម្រូវការរបស់មូលដ្ឋាន។

គ. កិច្ចសហប្រតិបត្តិការនិងការសម្របសម្រួលនៅក្នុងរដ្ឋបាលឯកតារាជធានី

- ការរៀបចំយន្តការពិគ្រោះយោបល់និងការចូលរួមក្នុងដំណើរការអនុវត្តការងារនៃ រដ្ឋបាលឯកតារាជធានី
- ការរៀបចំប្រព័ន្ធនិងនីតិវិធីបំពេញការងារ ព្រមទាំងទំនាក់ទំនងរបស់ទីចាត់ការនានា នៃសាលារាជធានី
- ការដោះស្រាយនូវភាពមិនចុះសម្រុងក្នុងការអនុវត្តការងាររបស់ទីចាត់ការនានានៃ សាលារាជធានី។

ឃ. កិច្ចសហប្រតិបត្តិការនិងការសម្របសម្រួលរវាងក្រុមប្រឹក្សារាជធានីជាមួយក្រុមប្រឹក្សា ខេត្ត ក្រុមប្រឹក្សាសង្កាត់នៅក្នុងរាជធានី

- ការរៀបចំយន្តការពិគ្រោះយោបល់រវាងក្រុមប្រឹក្សារាជធានីនិងក្រុមប្រឹក្សាខេត្ត ក្រុមប្រឹក្សាសង្កាត់ក្នុងរាជធានី
- ការឆ្លើយតបចំពោះអនុសាសន៍ សំណើ សំណូមពរនានារបស់ក្រុមប្រឹក្សាខេត្ត ឬក្រុមប្រឹក្សាសង្កាត់ ក្នុងករណីដែលក្រុមប្រឹក្សាទាំងនោះមិនអាចដោះស្រាយបាន
- ការដោះស្រាយនូវភាពមិនចុះសម្រុងគ្នារវាងក្រុមប្រឹក្សារាជធានីនិងក្រុមប្រឹក្សាខេត្ត ឬ/និងក្រុមប្រឹក្សាសង្កាត់។

ង. កិច្ចសហប្រតិបត្តិការនិងការសម្របសម្រួលរវាងក្រុមប្រឹក្សារាជធានីជាមួយក្រុមប្រឹក្សា ពាក់ព័ន្ធផ្សេងទៀត

- ការរៀបចំយន្តការពិគ្រោះយោបល់រវាងក្រុមប្រឹក្សារាជធានីនិងក្រុមប្រឹក្សាដែល មានព្រំប្រទល់ជាប់គ្នានិងក្រុមប្រឹក្សាពាក់ព័ន្ធផ្សេងទៀត

- ការសម្រុះសម្រួលនូវភាពមិនចុះសម្រុងគ្នារវាងក្រុមប្រឹក្សារាជធានីនិងក្រុមប្រឹក្សាដែលមានព្រំប្រទល់ជាប់គ្នានិងក្រុមប្រឹក្សាពាក់ព័ន្ធផ្សេងទៀត។

ច. ការងារទាក់ទងមុខងារនិងធនធាន

- វិធានការលើកកម្ពស់ប្រសិទ្ធភាពនៃការអនុវត្តមុខងារនិងធនធាន
- ការរៀបចំនូវលក្ខណសម្បត្តិនិងមធ្យោបាយដើម្បីទទួលបាននិងអនុវត្តមុខងារ និងធនធាន ថ្មីដែលបានប្រគល់ឬបានធ្វើប្រតិភូកម្មឱ្យរដ្ឋបាលរាជធានី
- ការផ្តួចផ្តើមស្នើឡើងនូវមុខងារនិងធនធានដែលគួរត្រូវបានប្រគល់ឬបានធ្វើប្រតិភូកម្ម ឱ្យរដ្ឋបាលរាជធានី
- ការផ្តួចផ្តើមអំពីការធ្វើប្រតិភូកម្មនូវមុខងារនិងធនធានដល់រដ្ឋបាលខណ្ឌនិងរដ្ឋបាល សង្កាត់
- ការវាយតម្លៃលើការអនុវត្តមុខងារនិងធនធាន ដែលស្ថិតក្រោមការទទួលខុសត្រូវ នៃរដ្ឋបាលរាជធានី។

ក្រៅពីកិច្ចការខាងលើនេះ គណៈកម្មាធិការអាចទទួលបានអនុវត្តកិច្ចការផ្សេងទៀត តាម តម្រូវការនៃច្បាប់និងលិខិតបទដ្ឋានគតិយុត្តនានា ឬតាមការប្រគល់ភារកិច្ចពីក្រុមប្រឹក្សារបស់ខ្លួន។

ផ្នែកទី២

របៀបរបបការងារ

មាត្រា ៥.-

គណៈកម្មាធិការសម្របសម្រួលបច្ចេកទេសក្រុមប្រឹក្សារាជធានី ត្រូវជួបប្រជុំយ៉ាងតិចពីរ ខែម្តង។ កិច្ចប្រជុំអាចប្រព្រឹត្តទៅបាន លុះត្រាតែមានវត្តមានសមាជិកលើសពីពាក់កណ្តាលនៃ សមាជិកគណៈកម្មាធិការទាំងមូល។

សេចក្តីសម្រេចនៃកិច្ចប្រជុំអាចយកជាការបាន លុះត្រាមានសម្រេចអនុម័តលើសពីពាក់ កណ្តាលនៃចំនួនសមាជិកគណៈកម្មាធិការទាំងមូល។

ប្រធានគណៈកម្មាធិការជាអ្នកកោះប្រជុំ និងជាអធិបតីនៃអង្គប្រជុំរបស់គណៈកម្មាធិការ។ ក្នុងករណីប្រធានអវត្តមាន អនុប្រធានជាអ្នកកោះប្រជុំ និងជាអធិបតីនៃអង្គប្រជុំ។

គ្រប់កិច្ចប្រជុំរបស់គណៈកម្មាធិការត្រូវមានកំណត់ហេតុ ដែលរៀបចំឡើងដោយនាយក រដ្ឋបាលសាលារាជធានីនិងត្រូវចុះហត្ថលេខាដោយអធិបតីនៃអង្គប្រជុំ។

ផ្អែកតាមអនុក្រឹត្យនេះ គណៈកម្មាធិការអាចកំណត់អំពីរបៀបរបបប្រជុំ ការអនុម័ត របៀបរបបការងារជាក់ស្តែង និងការបែងចែកភារកិច្ចដល់សមាជិកគណៈកម្មាធិការតាមការ ចាំបាច់។

មាត្រា ៦.-

ក្នុងករណីសមាជិកណាមួយនៃគណៈកម្មាធិការ ដែលជានាយករដ្ឋបាលសាលារាជធានី អភិបាលខណ្ឌ ប្រធានមន្ទីរ អង្គភាពនៃក្រសួង ស្ថាប័ននានារបស់រាជរដ្ឋាភិបាលប្រចាំនៅ រាជធានី នាយកទីចាត់ការនៃសាលារាជធានី អវត្តមាន សមាជិកនោះអាចចាត់តំណាងដែល មានសិទ្ធិសម្រេចជំនួសខ្លួន ឱ្យចូលរួមប្រជុំគណៈកម្មាធិការបាន។

មាត្រា ៧.-

អភិបាលរាជធានី អាចស្នើឱ្យអភិបាលរងរាជធានី មន្ត្រី ទីប្រឹក្សាបច្ចេកទេស និងអ្នក ពាក់ព័ន្ធនានា ចូលរួមកិច្ចប្រជុំគណៈកម្មាធិការនេះតាមការចាំបាច់។ អភិបាលរងរាជធានី មន្ត្រី ទីប្រឹក្សាបច្ចេកទេស និងអ្នកពាក់ព័ន្ធទាំងនោះអាចផ្តល់យោបល់នៅក្នុងកិច្ចប្រជុំរបស់ គណៈកម្មាធិការបាន ប៉ុន្តែពុំមានសិទ្ធិអនុម័តឡើយ។

មាត្រា ៨.-

កិច្ចប្រជុំនីមួយៗរបស់គណៈកម្មាធិការត្រូវមានរបៀបវារៈ ដែលបានត្រៀមរៀបចំជាមុន។ អភិបាលរាជធានី ដោយមាននាយករដ្ឋបាលសាលារាជធានីជាជំនួយការ ត្រូវរៀបចំ របៀបវារៈប្រជុំ ដោយផ្អែកតាម :

- តម្រូវការរបស់ក្រុមប្រឹក្សារាជធានី
- តម្រូវការរបស់គណៈអភិបាលរាជធានី
- តម្រូវការរបស់គណៈកម្មាធិការនានារបស់ក្រុមប្រឹក្សារាជធានី
- សំណើរបស់សមាជិកយ៉ាងតិចមួយភាគបីនៃចំនួនសមាជិកគណៈកម្មាធិការសម្រប សម្រួលបច្ចេកទេសក្រុមប្រឹក្សារាជធានី
- តម្រូវការនៃច្បាប់ឬលិខិតបទដ្ឋានគតិយុត្ត។

ផ្អែកតាមតម្រូវការ និងសំណើដូចខាងលើនេះ អភិបាលរាជធានីត្រូវពិគ្រោះយោបល់ នៅក្នុងគណៈអភិបាលរបស់ខ្លួន ចាត់ឱ្យទីចាត់ការមួយ ឬច្រើនដែលពាក់ព័ន្ធនៃសាលារាជធានី ដើម្បីសិក្សា រៀបចំឯកសារ បែបបទ នីតិវិធីនានា តាមរបៀបវារៈនីមួយៗ។

នាយករដ្ឋបាលសាលារាជធានីត្រូវដឹកនាំទីចាត់ការដែលពាក់ព័ន្ធនៅក្នុងសាលារាជធានី សិក្សា រៀបចំឯកសារ បែបបទ នីតិវិធីខាងលើនេះ ដោយសហការជាមួយមន្ទីរ អង្គភាព និង រដ្ឋបាលដែលពាក់ព័ន្ធនានាតាមការចាំបាច់។

មាត្រា ៩.-

ក្នុងការសិក្សា រៀបចំឯកសារ បែបបទ នីតិវិធីដូចមានចែងក្នុងមាត្រាខាងលើនេះ នាយករដ្ឋបាលសាលារាជធានី ត្រូវផ្អែកតាមច្បាប់ស្តីពីការគ្រប់គ្រងរដ្ឋបាលរាជធានី ខេត្ត ក្រុង ស្រុក ខណ្ឌ ច្បាប់ស្តីពីការគ្រប់គ្រងរដ្ឋបាលឃុំ សង្កាត់ ច្បាប់ និងលិខិតបទដ្ឋានគតិយុត្តសម្រាប់

អនុវត្តច្បាប់ទាំងនេះ។

ក្រោយពេលរៀបចំឯកសារ បែបបទ នីតិវិធីតាមរបៀបវារៈនីមួយៗចហើយ នាយករដ្ឋបាលសាលារាជធានីត្រូវដាក់ជូនអភិបាលរាជធានី ដើម្បីពិនិត្យ និងរៀបចំកោះប្រជុំគណៈកម្មាធិការ។

មាត្រា ១០.-

អភិបាលរាជធានី ដោយមាននាយករដ្ឋបាលសាលារាជធានីជាជំនួយការ ត្រូវរៀបចំរបាយការណ៍លទ្ធផលនៃកិច្ចប្រជុំរបស់គណៈកម្មាធិការ ដើម្បីដាក់ជូនក្រុមប្រឹក្សារាជធានី ចំពោះកិច្ចការទាំងឡាយណាដែលជាសមត្ថកិច្ចរបស់ក្រុមប្រឹក្សារាជធានី ឬដាក់ជូនគណៈអភិបាលរាជធានី ចំពោះកិច្ចការទាំងឡាយណាដែលជាសមត្ថកិច្ចរបស់គណៈអភិបាលរាជធានី។

មាត្រា ១១.-

ដើម្បីជួយសម្រួលដល់កិច្ចការរបស់ខ្លួន គណៈកម្មាធិការសម្របសម្រួលបច្ចេកទេសក្រុមប្រឹក្សារាជធានី អាចស្នើសុំបង្កើតអនុគណៈកម្មាធិការឬក្រុមការងារតាមការចាំបាច់ ឬតាមតម្រូវការនៃច្បាប់និងលិខិតបទដ្ឋានគតិយុត្តនានា។

សមាសភាពអនុគណៈកម្មាធិការឬក្រុមការងារខាងលើនេះ អាចជ្រើសចេញពីសមាជិកគណៈកម្មាធិការសម្របសម្រួលបច្ចេកទេស មន្ត្រីអង្គភាពពាក់ព័ន្ធនៃសាលារាជធានី សាលាខណ្ឌ និងមន្ទីរ អង្គភាពពាក់ព័ន្ធនានាតាមការចាំបាច់។

ក្រុមប្រឹក្សារាជធានីត្រូវសម្រេចអំពីការបង្កើត ការរៀបចំ និងការប្រព្រឹត្តទៅនៃអនុគណៈកម្មាធិការឬក្រុមការងារខាងលើនេះ។ សេចក្តីសម្រេចនេះ ត្រូវចុះហត្ថលេខាដោយប្រធានក្រុមប្រឹក្សារាជធានី ផ្អែកតាមការសម្រេចក្នុងកិច្ចប្រជុំក្រុមប្រឹក្សារបស់ខ្លួន។

ជំពូកទី៣

គណៈកម្មាធិការសម្របសម្រួលបច្ចេកទេសក្រុមប្រឹក្សាខណ្ឌ

ផ្នែកទី១

សមាសភាព និង តួនាទី ភារកិច្ច

មាត្រា ១២.-

គណៈកម្មាធិការសម្របសម្រួលបច្ចេកទេសក្រុមប្រឹក្សាខណ្ឌនីមួយៗនៃរាជធានីភ្នំពេញ មានសមាសភាពដូចខាងក្រោម :

- អភិបាលខណ្ឌ ជាប្រធាន
- អភិបាលរងខណ្ឌ០១រូប ជាអនុប្រធាន
- នាយករដ្ឋបាលសាលាខណ្ឌ ជាសមាជិកអចិន្ត្រៃយ៍

- សមាជិកក្រុមប្រឹក្សាខណ្ឌយ៉ាងតិច០២រូប ជាសមាជិក
- ប្រធានការិយាល័យ អង្គភាពនៃក្រសួង ស្ថាប័ននានា
របស់រាជរដ្ឋាភិបាលដែលប្រចាំនៅខណ្ឌ ជាសមាជិក
- ប្រធានការិយាល័យទាំងអស់របស់សាលាខណ្ឌ ជាសមាជិក
- ចៅសង្កាត់ទាំងអស់នៅក្នុងខណ្ឌ ជាសមាជិក
- តំណាងគណៈកម្មាធិការពិគ្រោះយោបល់កិច្ចការស្ត្រី និងកុមារ
របស់ក្រុមប្រឹក្សាខណ្ឌ០១រូប ជាសមាជិក

សមាសភាពអនុប្រធានគណៈកម្មាធិការសម្របសម្រួលបច្ចេកទេសក្រុមប្រឹក្សាខណ្ឌ ត្រូវស្នើដោយអភិបាលខណ្ឌ។

ក្រុមប្រឹក្សាខណ្ឌត្រូវចេញសេចក្តីសម្រេចទទួលស្គាល់សមាសភាពប្រធាន អនុប្រធាន និងសមាជិកគណៈកម្មាធិការសម្របសម្រួលបច្ចេកទេសក្រុមប្រឹក្សាខណ្ឌ។ សេចក្តីសម្រេចនេះត្រូវចុះហត្ថលេខាដោយប្រធានក្រុមប្រឹក្សាខណ្ឌ។

មាត្រា ១៣.-

គណៈកម្មាធិការសម្របសម្រួលបច្ចេកទេសក្រុមប្រឹក្សាខណ្ឌ មានតួនាទី ភារកិច្ចផ្តល់យោបល់ដល់ក្រុមប្រឹក្សាខណ្ឌ និងគណៈអភិបាលខណ្ឌ លើកិច្ចការសំខាន់ៗដូចខាងក្រោម :

ក. ផែនការអភិវឌ្ឍន៍ថវិកា

- សេចក្តីព្រាងផែនការអភិវឌ្ឍន៍រយៈពេលព្រំ(០៥)ឆ្នាំនិងកម្មវិធីវិនិយោគ(០៣)ឆ្នាំវិកិលប្រចាំឆ្នាំ ដើម្បីដាក់បញ្ចូលក្នុងផែនការអភិវឌ្ឍន៍រយៈពេលព្រំ(០៥)ឆ្នាំនិងកម្មវិធីវិនិយោគ(០៣)ឆ្នាំវិកិលប្រចាំឆ្នាំរបស់រាជធានី
- សេចក្តីព្រាងផែនការសកម្មភាពនិងថវិកាប្រចាំឆ្នាំរបស់ក្រុមប្រឹក្សាខណ្ឌ
- សេចក្តីព្រាងក្របខ័ណ្ឌចំណាយរយៈពេលមធ្យមនិងការធ្វើបច្ចុប្បន្នភាព
- រៀបចំការគាំទ្រពីអ្នកពាក់ព័ន្ធនានាដល់គម្រោងវិនិយោគខណ្ឌ
- កិច្ចសហប្រតិបត្តិការអនុវត្តគម្រោងអន្តរសង្កាត់
- របាយការណ៍វិកចម្រើននានា ទាក់ទងដល់ការងារអភិវឌ្ឍ កម្មវិធីវិនិយោគរបស់ខណ្ឌ។

ខ. សម្របសម្រួលកិច្ចការរបស់ក្រុមប្រឹក្សាជាមួយការិយាល័យ អង្គភាពរបស់ក្រសួង ស្ថាប័ននានា

- កិច្ចសហប្រតិបត្តិការ ការពិគ្រោះយោបល់ និងការសម្របសម្រួលកិច្ចការនានារបស់ក្រុមប្រឹក្សាខណ្ឌជាមួយការិយាល័យ អង្គភាពរបស់ក្រសួង ស្ថាប័ន
- សម្របសម្រួលការផ្តល់សេវានិងការអភិវឌ្ឍដែលផ្តល់ដោយក្រសួង ស្ថាប័ន ឬ

- ដោយការិយាល័យ អង្គភាពរបស់ក្រសួង ស្ថាប័ន ដើម្បីឆ្លើយតបតម្រូវការរបស់មូលដ្ឋាន
- ការសម្របសម្រួលភាពមិនចុះសម្រុងគ្នារវាងកិច្ចការរបស់ក្រុមប្រឹក្សាខណ្ឌ ជាមួយ ក្រសួង ស្ថាប័ន មន្ទីរ ការិយាល័យ អង្គភាពជំនាញនានា
- ការផ្តល់អនុសាសន៍ ដើម្បីកែលម្អការផ្តល់សេវា និងការអភិវឌ្ឍនានា ឱ្យស្របតាម តម្រូវការរបស់មូលដ្ឋាន។

គ. កិច្ចសហប្រតិបត្តិការនិងការសម្របសម្រួលនៅក្នុងរដ្ឋបាលឯកភាពខណ្ឌ

- ការរៀបចំយន្តការពិគ្រោះយោបល់និងការចូលរួមក្នុងដំណើរការអនុវត្តការងារនៃ រដ្ឋបាលឯកភាពខណ្ឌ
- ការរៀបចំប្រព័ន្ធនិងនីតិវិធីបំពេញការងារ ព្រមទាំងទំនាក់ទំនងរបស់ការិយាល័យ នានានៃសាលាខណ្ឌ
- ការសម្របសម្រួលនូវភាពមិនចុះសម្រុងគ្នាក្នុងការអនុវត្តការងាររបស់ការិយាល័យនានា នៃសាលាខណ្ឌ។

ឃ. កិច្ចសហប្រតិបត្តិការនិងការសម្របសម្រួលរវាងក្រុមប្រឹក្សាខណ្ឌជាមួយក្រុមប្រឹក្សា សង្កាត់នៅក្នុងខណ្ឌ

- ការរៀបចំយន្តការពិគ្រោះយោបល់រវាងក្រុមប្រឹក្សាខណ្ឌនិងក្រុមប្រឹក្សាសង្កាត់ និង រវាងក្រុមប្រឹក្សាខណ្ឌនិងក្រុមប្រឹក្សាសង្កាត់ក្នុងខណ្ឌ
- ការឆ្លើយតបចំពោះអនុសាសន៍ សំណើ សំណូមពរនានារបស់ក្រុមប្រឹក្សាសង្កាត់ ក្នុងករណីដែលក្រុមប្រឹក្សាសង្កាត់មិនអាចដោះស្រាយបាន
- ការសម្របសម្រួលនូវភាពមិនចុះសម្រុងគ្នារវាងក្រុមប្រឹក្សាខណ្ឌនិងក្រុមប្រឹក្សាសង្កាត់ និង រវាងក្រុមប្រឹក្សាសង្កាត់និងក្រុមប្រឹក្សាសង្កាត់។

ង. ការងារទាក់ទងមុខងារនិងធនធាន

- វិធានការលើកកម្ពស់ប្រសិទ្ធភាពនៃការអនុវត្តមុខងារនិងធនធានដែលបានធ្វើ ប្រតិភូកម្ម
- ការរៀបចំនូវលក្ខណសម្បត្តិនិងមធ្យោបាយដើម្បីទទួលបាននិងអនុវត្តមុខងារ និង ធនធានដែលបានធ្វើប្រតិភូកម្មឱ្យរដ្ឋបាលខណ្ឌ
- ការផ្តួចផ្តើមស្នើសុំឡើងនូវមុខងារនិងធនធានដែលត្រូវបានធ្វើប្រតិភូកម្មឱ្យរដ្ឋបាល ខណ្ឌ និងរដ្ឋបាលសង្កាត់
- ការវាយតម្លៃលើការអនុវត្តមុខងារនិងធនធានដែលបានធ្វើប្រតិភូកម្មដោយរដ្ឋបាល រាជធានី។

ក្រៅពីកិច្ចការខាងលើនេះ គណៈកម្មាធិការអាចទទួលអនុវត្តកិច្ចការផ្សេងទៀត តាមតម្រូវការនៃច្បាប់និងលិខិតបទដ្ឋានគតិយុត្តនានា ឬតាមការប្រគល់ភារកិច្ចពីក្រុមប្រឹក្សារបស់ខ្លួន។

ផ្នែកទី២

របៀបរបបការងារ

មាត្រា ១៤.-

គណៈកម្មាធិការសម្របសម្រួលបច្ចេកទេសក្រុមប្រឹក្សាខណ្ឌ ត្រូវជួបប្រជុំយ៉ាងតិចពីរខែម្តង។ កិច្ចប្រជុំអាចប្រព្រឹត្តទៅបាន លុះត្រាតែមានវត្តមានសមាជិកលើសពីពាក់កណ្តាលនៃសមាជិកគណៈកម្មាធិការទាំងមូល។

សេចក្តីសម្រេចនៃកិច្ចប្រជុំអាចយកជាការបាន លុះត្រាមានសម្រេចអនុម័តលើសពីពាក់កណ្តាលនៃចំនួនសមាជិកគណៈកម្មាធិការទាំងមូល។

ប្រធានគណៈកម្មាធិការជាអ្នកកោះប្រជុំនិងជាអធិបតីនៃអង្គប្រជុំរបស់គណៈកម្មាធិការ។ ក្នុងករណីប្រធានអវត្តមាន អនុប្រធានជាអ្នកកោះប្រជុំ និងជាអធិបតីនៃអង្គប្រជុំ។

គ្រប់កិច្ចប្រជុំរបស់គណៈកម្មាធិការត្រូវមានកំណត់ហេតុ ដែលរៀបចំឡើងដោយនាយករដ្ឋបាលសាលាខណ្ឌ និងត្រូវចុះហត្ថលេខាដោយអធិបតីនៃអង្គប្រជុំ។

ផ្អែកតាមអនុក្រឹត្យនេះ គណៈកម្មាធិការអាចកំណត់អំពីរបៀបរបបប្រជុំ ការអនុម័តរបៀបរបបការងារជាក់ស្តែងនិងការបែងចែកភារកិច្ចដល់សមាជិកគណៈកម្មាធិការតាមការចាំបាច់។

មាត្រា ១៥.-

ក្នុងករណីសមាជិកណាមួយនៃគណៈកម្មាធិការ ដែលជានាយករដ្ឋបាលសាលាខណ្ឌ ចៅសង្កាត់ ប្រធានការិយាល័យ អង្គភាពនៃក្រសួង ស្ថាប័ននានារបស់រាជរដ្ឋាភិបាលប្រចាំនៅខណ្ឌ ប្រធានការិយាល័យនៃសាលាខណ្ឌ អវត្តមាន សមាជិកនោះអាចចាត់តំណាងដែលមានសិទ្ធិសម្រេចជំនួសខ្លួនឱ្យចូលរួមប្រជុំគណៈកម្មាធិការបាន។

មាត្រា ១៦.-

អភិបាលខណ្ឌអាចស្នើឱ្យអភិបាលរងខណ្ឌ មន្ត្រី ទីប្រឹក្សាបច្ចេកទេស និងអ្នកពាក់ព័ន្ធនានា ចូលរួមកិច្ចប្រជុំគណៈកម្មាធិការតាមការចាំបាច់។ អភិបាលរងខណ្ឌ មន្ត្រី ទីប្រឹក្សាបច្ចេកទេស និងអ្នកពាក់ព័ន្ធទាំងនោះ អាចផ្តល់យោបល់នៅក្នុងកិច្ចប្រជុំរបស់គណៈកម្មាធិការបាន ប៉ុន្តែពុំមានសិទ្ធិអនុម័តឡើយ។

មាត្រា ១៧.-

កិច្ចប្រជុំនីមួយៗរបស់គណៈកម្មាធិការត្រូវមានរបៀបវារៈ ដែលបានត្រៀមរៀបចំជាមុន។

អភិបាលខណ្ឌ ដោយមាននាយករដ្ឋបាលសាលាខណ្ឌជាជំនួយការ ត្រូវរៀបចំរបៀបវារៈប្រជុំ ដោយផ្អែកតាម :

- តម្រូវការរបស់ក្រុមប្រឹក្សាខណ្ឌ
- តម្រូវការរបស់គណៈអភិបាលខណ្ឌ
- តម្រូវការរបស់គណៈកម្មាធិការនានារបស់ក្រុមប្រឹក្សាខណ្ឌ
- សំណើរបស់សមាជិកយ៉ាងតិចមួយភាគបីនៃចំនួនសមាជិកគណៈកម្មាធិការសម្របសម្រួលបច្ចេកទេសក្រុមប្រឹក្សាខណ្ឌ
- តម្រូវការនៃច្បាប់ឬលិខិតបទដ្ឋានគតិយុត្ត។

ផ្អែកតាមតម្រូវការនិងសំណើដូចខាងលើនេះ អភិបាលខណ្ឌត្រូវពិគ្រោះយោបល់នៅក្នុងគណៈអភិបាលរបស់ខ្លួន ចាត់ឱ្យការិយាល័យមួយឬច្រើន ដែលពាក់ព័ន្ធនៃសាលាខណ្ឌ ដើម្បីសិក្សា រៀបចំឯកសារ បែបបទ នីតិវិធីនានា តាមរបៀបវារៈនីមួយៗ។

នាយករដ្ឋបាលសាលាខណ្ឌត្រូវដឹកនាំការិយាល័យដែលពាក់ព័ន្ធនៅក្នុងសាលាខណ្ឌ សិក្សារៀបចំឯកសារ បែបបទ នីតិវិធីខាងលើនេះ ដោយសហការជាមួយការិយាល័យ អង្គភាពនៃក្រសួង ស្ថាប័ននានារបស់រាជរដ្ឋាភិបាលប្រចាំនៅខណ្ឌ និងរដ្ឋបាលដែលពាក់ព័ន្ធនានាតាមការចាំបាច់។

ក្នុងករណីចាំបាច់ នាយករដ្ឋបាលសាលាខណ្ឌអាចស្នើសុំយោបល់ និងការគាំទ្រពីនាយករដ្ឋបាលសាលារាជធានី ក្នុងការរៀបចំឯកសារ បែបបទ នីតិវិធីខាងលើនេះ។

មាត្រា ១៨.-

ក្នុងការសិក្សា រៀបចំឯកសារ បែបបទ នីតិវិធីដូចមានចែងក្នុងមាត្រា១៧ខាងលើនេះ នាយករដ្ឋបាលសាលាខណ្ឌ ត្រូវផ្អែកតាមច្បាប់ស្តីពីការគ្រប់គ្រងរដ្ឋបាលរាជធានី ខេត្ត ក្រុង ស្រុក ខណ្ឌ ច្បាប់ស្តីពីការគ្រប់គ្រងរដ្ឋបាលឃុំ សង្កាត់ ច្បាប់ និងលិខិតបទដ្ឋានគតិយុត្តសម្រាប់អនុវត្តច្បាប់ទាំងនេះ ព្រមទាំងការណែនាំពីក្រុមប្រឹក្សា និង/ឬគណៈអភិបាលរាជធានី។

ក្រោយពេលរៀបចំឯកសារ បែបបទ នីតិវិធីតាមរបៀបវារៈនីមួយៗរួចហើយ នាយករដ្ឋបាលសាលាខណ្ឌត្រូវដាក់ជូនអភិបាលខណ្ឌ ដើម្បីពិនិត្យនិងរៀបចំកោះប្រជុំគណៈកម្មាធិការ។

មាត្រា ១៩.-

អភិបាលខណ្ឌ ដោយមាននាយករដ្ឋបាលសាលាខណ្ឌជាជំនួយការ ត្រូវរៀបចំរបាយការណ៍លទ្ធផលនៃកិច្ចប្រជុំរបស់គណៈកម្មាធិការ ដើម្បីដាក់ជូនក្រុមប្រឹក្សាខណ្ឌចំពោះកិច្ចការទាំងឡាយណាដែលជាសមត្ថកិច្ចរបស់ក្រុមប្រឹក្សាខណ្ឌ ឬដាក់ជូនគណៈអភិបាលខណ្ឌចំពោះកិច្ចការទាំងឡាយណាដែលជាសមត្ថកិច្ចរបស់គណៈអភិបាលខណ្ឌ។

មាត្រា ២០.-

ដើម្បីជួយសម្រួលដល់កិច្ចការរបស់ខ្លួន គណៈកម្មាធិការសម្របសម្រួលបច្ចេកទេស ក្រុមប្រឹក្សាខណ្ឌ អាចស្នើសុំបង្កើតអនុគណៈកម្មាធិការ ឬក្រុមការងារតាមការចាំបាច់ ឬតាម តម្រូវការនៃច្បាប់ និងលិខិតបទដ្ឋានគតិយុត្តនានា ឬតាមការណែនាំពីក្រុមប្រឹក្សានិង/ឬ គណៈអភិបាលរាជធានី។

សមាសភាពអនុគណៈកម្មាធិការឬក្រុមការងារខាងលើនេះ អាចជ្រើសចេញពីសមាជិក គណៈកម្មាធិការសម្របសម្រួលបច្ចេកទេស មន្ត្រីការិយាល័យពាក់ព័ន្ធនៃសាលាខណ្ឌ សមាជិក ក្រុមប្រឹក្សាសង្កាត់និងការិយាល័យ អង្គភាពពាក់ព័ន្ធនានាតាមការចាំបាច់។

ក្រុមប្រឹក្សាខណ្ឌត្រូវសម្រេចអំពីការបង្កើត ការរៀបចំ និងការប្រព្រឹត្តទៅនៃអនុ គណៈកម្មាធិការឬក្រុមការងារខាងលើនេះ។ សេចក្តីសម្រេចនេះត្រូវចុះហត្ថលេខាដោយប្រធាន ក្រុមប្រឹក្សាខណ្ឌ ផ្អែកតាមការសម្រេចក្នុងកិច្ចប្រជុំក្រុមប្រឹក្សារបស់ខ្លួន។

**ជំពូកទី៤
អំពីការគំរូ**

មាត្រា ២១.-

ក្នុងករណីចាំបាច់ រដ្ឋមន្ត្រីក្រសួងមហាផ្ទៃ អាចចេញសេចក្តីណែនាំបន្ថែម អំពីការអនុវត្ត តួនាទី ភារកិច្ច និងរបៀបរបបការងាររបស់គណៈកម្មាធិការសម្របសម្រួលបច្ចេកទេស ក្រុមប្រឹក្សារាជធានី និងគណៈកម្មាធិការសម្របសម្រួលបច្ចេកទេសក្រុមប្រឹក្សាខណ្ឌ ដោយផ្អែក តាមស្មារតីនៃអនុក្រឹត្យនេះ។

មាត្រា ២២.-

រដ្ឋមន្ត្រីក្រសួងមហាផ្ទៃត្រូវធ្វើការបណ្តុះបណ្តាលកសាងសមត្ថភាពដល់ក្រុមប្រឹក្សា គណៈ អភិបាល នាយករដ្ឋបាល គណៈកម្មាធិការសម្របសម្រួលបច្ចេកទេស មន្ត្រី បុគ្គលិកនៃសាលា រាជធានី សាលាខណ្ឌ ព្រមទាំងអ្នកពាក់ព័ន្ធនានា ដើម្បីធានាដល់ដំណើរការរបស់គណៈកម្មាធិការ។

**ជំពូកទី៥
អវសានប្បញ្ញត្តិ**

មាត្រា ២៣.-

បទប្បញ្ញត្តិទាំងឡាយណាដែលមានខ្លឹមសារផ្ទុយនឹងអនុក្រឹត្យនេះត្រូវទុកជានិរាករណ៍។

មាត្រា ២៤.-

រដ្ឋមន្ត្រីទទួលបន្ទុកទីស្តីការគណៈរដ្ឋមន្ត្រី រដ្ឋមន្ត្រីក្រសួងសេដ្ឋកិច្ចនិងហិរញ្ញវត្ថុ រដ្ឋមន្ត្រីក្រសួងមហាផ្ទៃ ប្រធានគណៈកម្មាធិការជាតិសម្រាប់ការអភិវឌ្ឍតាមបែបប្រជាធិបតេយ្យនៅថ្នាក់ក្រោមជាតិ រដ្ឋមន្ត្រី រដ្ឋលេខាធិការ គ្រប់ក្រសួង ស្ថាប័នពាក់ព័ន្ធ ក្រុមប្រឹក្សារាជធានី គណៈអភិបាលរាជធានី ក្រុមប្រឹក្សាខណ្ឌ គណៈអភិបាលខណ្ឌ និងក្រុមប្រឹក្សាសង្កាត់ ត្រូវទទួលបន្ទុកអនុវត្តអនុក្រឹត្យនេះ ចាប់ពីថ្ងៃចុះហត្ថលេខាតទៅ។

រាជធានីភ្នំពេញ ថ្ងៃទី ១៤ ខែ ធ្នូ ឆ្នាំ២០០៩



- កន្លែងទទួល :**
- ក្រសួងព្រះបរមរាជវាំង
 - អគ្គលេខាធិការដ្ឋានព្រឹទ្ធសភា
 - អគ្គលេខាធិការដ្ឋានរដ្ឋសភា
 - អគ្គលេខាធិការរាជរដ្ឋាភិបាល
 - ខុទ្ទកាល័យសម្តេចនាយករដ្ឋមន្ត្រី
 - ខុទ្ទកាល័យឧបនាយករដ្ឋមន្ត្រី
 - ដូចមាត្រា២៤
 - រាជកិច្ច
 - ឯកសារ កាលប្បវត្តិ

សម្តេចអគ្គមហាសេនាបតីតេជោ ហ៊ុន សែន



ព្រះរាជាណាចក្រកម្ពុជា
ជាតិ សាសនា ព្រះមហាក្សត្រ

រាជរដ្ឋាភិបាលកម្ពុជា

លេខ: ១៣៥ អនក្រ. បនក

អនុក្រឹត្យ
ស្តីពី

ការផ្ទេរបញ្ចូលទៅក្នុងក្របខ័ណ្ឌមន្ត្រីក្រមការ ក្រសួងកិច្ចការនារី

- បានឃើញរដ្ឋធម្មនុញ្ញ នៃព្រះរាជាណាចក្រកម្ពុជា
- បានឃើញព្រះរាជក្រឹត្យលេខ នស/រកត/០៩០៨/១០៥៥ ចុះថ្ងៃទី ២៥ ខែ កញ្ញា ឆ្នាំ ២០០៨ ស្តីពីការតែងតាំងរាជរដ្ឋាភិបាល នៃព្រះរាជាណាចក្រកម្ពុជា
- បានឃើញព្រះរាជក្រមលេខ ០២/នស/៩៤ ចុះថ្ងៃទី ២០ ខែ កក្កដា ឆ្នាំ ១៩៩៤ ដែលប្រកាសឱ្យប្រើច្បាប់ស្តីពីការរៀបចំ និងការប្រព្រឹត្តទៅនៃគណៈរដ្ឋមន្ត្រី
- បានឃើញព្រះរាជក្រមលេខ ០៦ នស.៩៤ ចុះថ្ងៃទី ៣០ ខែ តុលា ឆ្នាំ ១៩៩៤ ដែលប្រកាសឱ្យប្រើច្បាប់ស្តីពីសហលក្ខន្តិកៈ មន្ត្រីរាជការស៊ីវិលនៃព្រះរាជាណាចក្រកម្ពុជា
- បានព្រះរាជក្រមលេខ នស/រកម/០១០៥/០០២ ចុះថ្ងៃទី ១៧ ខែ មករា ឆ្នាំ ២០០៥ ដែលប្រកាសប្រើច្បាប់ស្តីពីការបង្កើតក្រសួងកិច្ចការនារី
- បានឃើញព្រះរាជក្រឹត្យលេខ ជស/រកត/០៤០០/១១៦ ចុះថ្ងៃទី ០៤ ខែ មេសា ឆ្នាំ ២០០០ ស្តីពីលក្ខន្តិកៈ ដោយឡែកនៃក្របខ័ណ្ឌមន្ត្រីក្រមការ
- យោងតាមសំណើរបស់រដ្ឋមន្ត្រីក្រសួងកិច្ចការនារី

សម្រេច

- មាត្រា ១ :** ត្រូវបានផ្ទេរបញ្ចូលទៅក្នុង ឋានន្តរសក្តិ មន្ត្រីក្រមការ នៃក្របខ័ណ្ឌមន្ត្រីក្រមការ ក្រសួងកិច្ចការនារីជូន មន្ត្រីរាជការចំនួន ០២រូប ដូចមានរាយនាមខាងក្រោម :
- ១-លោកស្រី **ប៊ែន ធាវី** ឋានន្តរសក្តិ ក្រមការ ថ្នាក់លេខ ១៤
 - ២-លោក **ប៊ុន ថូ** ឋានន្តរសក្តិ ក្រមការ ថ្នាក់លេខ ១៤
- មាត្រា ២ :** បទបញ្ញត្តិទាំងឡាយណា ដែលមានខ្លឹមសារផ្ទុយនឹងអនុក្រឹត្យនេះ ត្រូវទុកជានិរាករណ៍ ។
- មាត្រា ៣ :** រដ្ឋមន្ត្រីទទួលបន្ទុកទីស្តីការគណៈរដ្ឋមន្ត្រី រដ្ឋមន្ត្រីក្រសួងកិច្ចការនារី រដ្ឋមន្ត្រីក្រសួងសេដ្ឋកិច្ច និងហិរញ្ញវត្ថុ រដ្ឋលេខាធិការនៃរដ្ឋលេខាធិការដ្ឋានមុខងារសាធារណៈ រដ្ឋមន្ត្រី រដ្ឋលេខាធិការគ្រប់ក្រសួង ស្ថាប័ន ដែលពាក់ព័ន្ធ និងសាមីខ្លួន ត្រូវអនុវត្តអនុក្រឹត្យនេះឱ្យមានប្រសិទ្ធភាពទាំងស្រុងចាប់ពីថ្ងៃចេញនៃក្រឹត្យនេះតទៅ ។

រាជធានីភ្នំពេញ ថ្ងៃទី ១៩ ខែ ធ្នូ ឆ្នាំ ២០០៩



- កន្លែងទទួល :**
- ក្រសួងព្រះបរមរាជវាំង
 - អគ្គលេខាធិការដ្ឋានព្រឹទ្ធសភា
 - អគ្គលេខាធិការដ្ឋានរដ្ឋសភា
 - អគ្គលេខាធិការរាជរដ្ឋាភិបាល
 - ទទួលយកសម្រេចនាយករដ្ឋមន្ត្រី
 - ទទួលយកសម្រេចនាយករដ្ឋមន្ត្រី
 - ដូចមាត្រា ៣
 - ឯកសារ-កាលប្បវត្តិ

សម្តេចអគ្គមហាសេនាបតីតេជោ ហ៊ុន សែន

(Handwritten mark)



រាជរដ្ឋាភិបាលកម្ពុជា

លេខ : ១៧៧ អនក្រ.បក ប្រ.ជ ០៩

**ព្រះរាជាណាចក្រកម្ពុជា
ជាតិ សាសនា ព្រះមហាក្សត្រ**



**អនុក្រឹត្យ
ស្តីពី
ការប្រគល់ភារកិច្ចជូនរដ្ឋមន្ត្រីរាជការ**

រាជរដ្ឋាភិបាល

- បានឃើញរដ្ឋធម្មនុញ្ញ នៃព្រះរាជាណាចក្រកម្ពុជា
- បានឃើញព្រះរាជក្រឹត្យលេខ នស/រកត/០៩០៨/១០៥៥ ចុះថ្ងៃទី២៥ ខែកញ្ញា ឆ្នាំ២០០៨ ស្តីពីការតែងតាំងរាជរដ្ឋាភិបាល នៃព្រះរាជាណាចក្រកម្ពុជា
- បានឃើញព្រះរាជក្រមលេខ ០២/នស/៩៤ ចុះថ្ងៃទី២០ ខែកក្កដា ឆ្នាំ១៩៩៤ ដែលប្រកាសឱ្យប្រើច្បាប់ ស្តីពីការរៀបចំ និងការប្រព្រឹត្តទៅនៃគណៈរដ្ឋមន្ត្រី
- បានឃើញព្រះរាជក្រមលេខ នស/រកម/០១៩៦/១៥ ចុះថ្ងៃទី២៤ ខែមករា ឆ្នាំ១៩៩៦ ដែលប្រកាសឱ្យប្រើច្បាប់ ស្តីពីការបង្កើតក្រសួងទេសចរណ៍
- បានឃើញអនុក្រឹត្យលេខ ៣៤ អនក្រ.បក ចុះថ្ងៃទី០៥ ខែសីហា ឆ្នាំ១៩៩៧ ស្តីពីការរៀបចំ និងការប្រព្រឹត្តទៅរបស់ក្រសួងទេសចរណ៍
- បានឃើញអនុក្រឹត្យលេខ ៦៣ អនក្រ.បក ចុះថ្ងៃទី ០៨ ខែ កញ្ញា ឆ្នាំ ២០០៣ របស់រាជរដ្ឋាភិបាល ស្តីពីការគ្រប់គ្រង ការអនុវត្តន៍ ការផ្លាស់ប្តូរក្របខ័ណ្ឌ ឋានន្តរស័ក្តិ និងថ្នាក់របស់មន្ត្រីរាជការស៊ីវិល
- យោងតាមសំណើរបស់រដ្ឋមន្ត្រីក្រសួងទេសចរណ៍

សម្រេច

- មាត្រា ១ :** ត្រូវបានប្រគល់ភារកិច្ចជូនលោក **ឈេង សារុត** ឱ្យបំពេញមុខងារជាអគ្គនាយករងទេសចរណ៍ នៃក្រសួងទេសចរណ៍ ។
- មាត្រា ២ :** បទប្បញ្ញត្តិទាំងឡាយណាដែលផ្ទុយនឹងអនុក្រឹត្យនេះ ត្រូវទុកជានិរាករណ៍ ។
- មាត្រា ៣ :** រដ្ឋមន្ត្រីទទួលបន្ទុកទីស្តីការគណៈរដ្ឋមន្ត្រី រដ្ឋមន្ត្រីក្រសួងសេដ្ឋកិច្ច និងហិរញ្ញវត្ថុ រដ្ឋមន្ត្រីក្រសួងទេសចរណ៍ រដ្ឋលេខាធិការនៃរដ្ឋលេខាធិការដ្ឋានមុខងារសាធារណៈ រដ្ឋមន្ត្រី រដ្ឋលេខាធិការគ្រប់ក្រសួង-ស្ថាប័ន ដែលពាក់ព័ន្ធ និងសាមីខ្លួន ត្រូវអនុវត្តអនុក្រឹត្យនេះឱ្យមានប្រសិទ្ធភាពចាប់ពីថ្ងៃ ចុះហត្ថលេខាតទៅ ។

កន្លែងទទួល

- ក្រសួងព្រះបរមរាជវាំង
- អគ្គលេខាធិការដ្ឋានព្រឹទ្ធសភា
- អគ្គលេខាធិការដ្ឋានរដ្ឋសភា
- ខុទ្ទកាល័យសម្តេចអគ្គមហាសេនាបតីតេជោនាយករដ្ឋមន្ត្រី
- អគ្គលេខាធិការរាជរដ្ឋាភិបាល
- ដូចមាត្រា ៣
- រាជកិច្ច
- ឯកសារ-កាលប្បវត្តិ

រាជធានីភ្នំពេញ ថ្ងៃទី ១៧ ខែ ធ្នូ ឆ្នាំ២០០៩



សម្តេចអគ្គមហាសេនាបតីតេជោ ហ៊ុន សែន



ព្រះរាជាណាចក្រកម្ពុជា
ជាតិ សាសនា ព្រះមហាក្សត្រ

រាជរដ្ឋាភិបាលកម្ពុជា

លេខ: ១៧៥៧. NAR. ៥៥

អនុក្រឹត្យ
ស្តីពីការជូនវេជ្ជបញ្ជាសេចក្តី

នរោត្តម

រាជរដ្ឋាភិបាល

- បានឃើញរដ្ឋធម្មនុញ្ញ នៃព្រះរាជាណាចក្រកម្ពុជា
- បានឃើញព្រះរាជក្រឹត្យលេខ នស/រកត/០៩០៨/១០៥៥ ចុះថ្ងៃទី ២៥ ខែ កញ្ញា ឆ្នាំ ២០០៨ ស្តីពីការតែងតាំងរាជរដ្ឋាភិបាល នៃព្រះរាជាណាចក្រកម្ពុជា
- បានឃើញព្រះរាជក្រមលេខ ០២/នស/៩៤ ចុះថ្ងៃទី ២០ ខែ កក្កដា ឆ្នាំ ១៩៩៤ ដែលប្រកាសអោយប្រើច្បាប់ ស្តីពីការរៀបចំ និងការប្រព្រឹត្តទៅ នៃគណៈរដ្ឋមន្ត្រី
- បានឃើញព្រះរាជក្រឹត្យ លេខ ជស/រកត/១០៩៥/០១ ចុះថ្ងៃទី ០៥ ខែ តុលា ឆ្នាំ ១៩៩៥ ស្តីពីការបង្កើតនិងប្រើប្រាស់គ្រឿងឥស្សរិយយស នៃព្រះរាជាណាចក្រកម្ពុជា
- តាមសំណើរបស់ រដ្ឋមន្ត្រីក្រសួងកិច្ចការនារី

សម្រេច

មាត្រា ១.-

ត្រូវបានបំពាក់ **វេជ្ជបញ្ជាសេចក្តី** ថ្នាក់ **ធិបតី** ជូនលោកស្រី Helena Ahola ប្រធានទីប្រឹក្សាផ្នែកអភិវឌ្ឍន៍កិច្ចសហប្រតិបត្តិការ តំណាងក្រសួងការបរទេសហ្វាំងឡង់ និងអង្គការ IOM ប្រចាំព្រះរាជាណាចក្រកម្ពុជា ដែលមានស្នាក់នៅក្នុងកិច្ចសហប្រតិបត្តិការជួយបណ្តុះបណ្តាលការដឹកនាំ និងកុមារ ជាមួយក្រសួងកិច្ចការនារី ចាប់ពីឆ្នាំ ២០០០ រហូតដល់ ២០០៩ នេះ ។

មាត្រា ២.-

រដ្ឋមន្ត្រីទទួលបន្ទុកទីស្តីការគណៈរដ្ឋមន្ត្រី និងរដ្ឋមន្ត្រីក្រសួងកិច្ចការនារី ត្រូវអនុវត្តអនុក្រឹត្យនេះ អោយទទួលបានលទ្ធផលល្អ ។

រាជធានីភ្នំពេញ ថ្ងៃទី ១២ ខែ ធ្នូ ឆ្នាំ ២០០៩



សម្តេចអគ្គមហាសេនាបតីតេជោ ហ៊ុន សែន

- កន្លែងទទួល :**
- ក្រសួងព្រះបរមរាជវាំង
 - អគ្គលេខាធិការដ្ឋានព្រឹទ្ធសភា
 - អគ្គលេខាធិការដ្ឋានរដ្ឋសភា
 - អគ្គលេខាធិការរាជរដ្ឋាភិបាល
 - ខុទ្ទកាល័យសម្តេចនាយករដ្ឋមន្ត្រី
 - ដូចមាត្រា ១ និង មាត្រា ២
 - រាជកិច្ច
 - ឯកសារ-កាលប្បវត្តិ



ព្រះរាជាណាចក្រកម្ពុជា
ជាតិ សាសនា ព្រះមហាក្សត្រ

រាជរដ្ឋាភិបាលកម្ពុជា

លេខ: ១៧៦០ អនក្រ.បក

អនុក្រឹត្យ
ស្តីពីការជូនមេដាយបូជីសារាភ័ណ្ណ

រាជរដ្ឋាភិបាល

- បានឃើញរដ្ឋធម្មនុញ្ញ នៃព្រះរាជាណាចក្រកម្ពុជា
- បានឃើញព្រះរាជក្រឹត្យលេខ នស/រកត/០៩០៨/១០៥៥ ចុះថ្ងៃទី ២៥ ខែ កញ្ញា ឆ្នាំ ២០០៨ ស្តីពីការតែងតាំងរាជរដ្ឋាភិបាល នៃព្រះរាជាណាចក្រកម្ពុជា
- បានឃើញព្រះរាជក្រមលេខ ០២/នស/៩៤ ចុះថ្ងៃទី ២០ ខែ កក្កដា ឆ្នាំ ១៩៩៤ ដែលប្រកាសអោយប្រើច្បាប់ ស្តីពីការរៀបចំ និងការប្រព្រឹត្តទៅ នៃគណៈរដ្ឋមន្ត្រី
- បានឃើញព្រះរាជក្រឹត្យ លេខ ជស/រកត/១០៥៥/០១ ចុះថ្ងៃទី ០៥ ខែ តុលា ឆ្នាំ ១៩៩៥ ស្តីពីការបង្កើតនិងប្រើប្រាស់គ្រឿងឥស្សរិយយស នៃព្រះរាជាណាចក្រកម្ពុជា
- តាមសំណើរបស់ រដ្ឋមន្ត្រីក្រសួងអប់រំ យុវជន និងកីឡា

សម្រេច

មាត្រា ១.-

ត្រូវបានបំពាក់ **មេដាយបូជីសារាភ័ណ្ណ** ថ្នាក់ **ទីបី** ជូនលោក **ស៊ុន គីមលី** (Mr.SUN KIMLY) ប្រធានក្រុមហ៊ុន អេ-ដេ-ស៊ី ចំកាត់ ដែលបានចូលរួមជួយកសាងអគារសិក្សា និងបំពាក់គ្រឿងសង្ហារឹមគ្រប់គ្រាន់ និងទិញរទេះជូនជនពិការនៅតាមបណ្តាខេត្តមួយចំនួន ដូចជា សៀមរាប កណ្តាល រាជធានីភ្នំពេញ ព្រៃវែង កំពង់ចាម និង ខេត្តព្រះសីហនុ ចំណាយអស់ថវិកា ចំនួន ៥៦.៧៩១ ដុល្លារអាមេរិក ។

មាត្រា ២.-

រដ្ឋមន្ត្រីទទួលបន្ទុកទីស្តីការគណៈរដ្ឋមន្ត្រី និងរដ្ឋមន្ត្រីក្រសួងអប់រំ យុវជន និងកីឡា ត្រូវអនុវត្តអនុក្រឹត្យនេះ អោយទទួលបានលទ្ធផលល្អ ។

កន្លែងទទួល :

- ក្រសួងព្រះបរមរាជវាំង
- អគ្គលេខាធិការដ្ឋានព្រឹទ្ធសភា
- អគ្គលេខាធិការដ្ឋានរដ្ឋសភា
- អគ្គលេខាធិការរាជរដ្ឋាភិបាល
- ខុទ្ទកាល័យសម្តេចនាយករដ្ឋមន្ត្រី
- ដូចមាត្រា ១ និង មាត្រា ២
- រាជកិច្ច
- ឯកសារ-កាលប្បវត្តិ

រាជធានីភ្នំពេញ ថ្ងៃទី ១៧ ខែ ធ្នូ ឆ្នាំ ២០០៩



សម្តេចអគ្គមហាសេនាបតីតេជោ ហ៊ុន សែន



ព្រះរាជាណាចក្រកម្ពុជា
ជាតិ សាសនា ព្រះមហាក្សត្រ

រាជរដ្ឋាភិបាលកម្ពុជា

លេខ: ១៧៧១ អនក្រ.ប-៥៥

អនុក្រឹត្យ
ស្តីពីការជូនមេដាយស្ថាបនាជាតិ
រាជរដ្ឋាភិបាល

- បានឃើញរដ្ឋធម្មនុញ្ញ នៃព្រះរាជាណាចក្រកម្ពុជា
- បានឃើញព្រះរាជក្រឹត្យលេខ នស/រកត/០៩០៨/១០៥៥ ចុះថ្ងៃទី ២៥ ខែ កញ្ញា ឆ្នាំ ២០០៨ ស្តីពីការតែងតាំងរាជរដ្ឋាភិបាល នៃព្រះរាជាណាចក្រកម្ពុជា
- បានឃើញព្រះរាជក្រមលេខ ០២/នស/៩៤ ចុះថ្ងៃទី ២០ ខែ កក្កដា ឆ្នាំ ១៩៩៤ ដែលប្រកាសអោយប្រើច្បាប់ ស្តីពីការរៀបចំ និងការប្រព្រឹត្តទៅ នៃគណៈរដ្ឋមន្ត្រី
- បានឃើញព្រះរាជក្រឹត្យ លេខ ជស/រកត/១០៩៥/០១ ចុះថ្ងៃទី ០៥ ខែ តុលា ឆ្នាំ ១៩៩៥ ស្តីពីការបង្កើតនិងប្រើប្រាស់គ្រឿងឥស្សរិយយស នៃព្រះរាជាណាចក្រកម្ពុជា
- តាមសំណើរបស់ ប្រធានគណៈកម្មការពិនិត្យលក្ខណសម្បត្តិវិជនដែលត្រូវជូនគ្រឿងឥស្សរិយយស **សម្រេច**

មាត្រា ១.-

ត្រូវបានបំពាក់ **មេដាយស្ថាបនាជាតិ** ជូននាយកាហាន និងមន្ត្រីរាជការ ចំនួន០៨រូប ដែលបានចូលរួមឧបត្ថម្ភជាថវិកា និងសម្ភារៈជាច្រើនជួយកសាងមន្ទីរពេទ្យ ខេត្តស្វាយរៀង ដូចមានរាយនាមខាងក្រោម :-

១-វរសេនីយ៍ឯក	ប្រួក សាវ៉ុន	នាយការិយាល័យបង្កប្រភពប្រេង
២-វរសេនីយ៍ឯក	ខុច សុវត្ថិ	នាយការិយាល័យផែនការប្រេង
៣-វរសេនីយ៍ទោ	នាវ៉ា ឯកសុផល	នាយរង កងជីកជំពូន
៤-វរសេនីយ៍ទោ	ចោយ សាវ៉ុន	ជំនួយការហិរញ្ញវត្ថុ
៥-វរសេនីយ៍ទោ	ឆ្នោត ស៊ីណា	ជំនួយការហិរញ្ញវត្ថុ
៦-វរសេនីយ៍ទោ	ជន ចន្ទធួ	ជំនួយការហិរញ្ញវត្ថុ
៧-វរសេនីយ៍ទោ	និស្ស សុវណ្ណសារា	នាយរងការិយាល័យវិស្វកម្ម
៨-វរសេនីយ៍ទោ	ព្រហ្ម ជន	មេបញ្ជាការរងកងរាជអាវុធបាត ខេត្តស្វាយរៀង

មាត្រា ២.-

រដ្ឋមន្ត្រីទទួលបន្ទុកមីស្តីការគណៈរដ្ឋមន្ត្រី និង ប្រធានគណៈកម្មការពិនិត្យលក្ខណសម្បត្តិវិជនដែលត្រូវជូនគ្រឿងឥស្សរិយយស ត្រូវអនុវត្តអនុក្រឹត្យនេះ អោយទទួលបានលទ្ធផលល្អ

រាជធានីភ្នំពេញ ថ្ងៃទី ២៧ ខែ ធ្នូ ឆ្នាំ ២០០៩



សម្តេចអគ្គមហាសេនាបតីតេជោ ហ៊ុន សែន

កន្លែងទទួល :

- ក្រសួងព្រះបរមរាជវាំង
- អគ្គលេខាធិការដ្ឋានព្រឹទ្ធសភា
- អគ្គលេខាធិការដ្ឋានរដ្ឋសភា
- អគ្គលេខាធិការរាជរដ្ឋាភិបាល
- ខុទ្ទកាល័យសម្តេចនាយករដ្ឋមន្ត្រី
- ដូចមាត្រា ១ និង មាត្រា ២
- រាជកិច្ច
- ឯកសារ-កាលប្បវត្តិ



ព្រះរាជាណាចក្រកម្ពុជា
ជាតិ សាសនា ព្រះមហាក្សត្រ

រាជរដ្ឋាភិបាលកម្ពុជា

លេខ: ១៧៦២-អនក្រ.ខ

អនុក្រឹត្យ
ស្តីពីការជូនមេដាយស្ថាបនាជាតិ
រាជរដ្ឋាភិបាល

- បានឃើញរដ្ឋធម្មនុញ្ញ នៃព្រះរាជាណាចក្រកម្ពុជា
- បានឃើញព្រះរាជក្រឹត្យលេខ នស/រកត/០៩០៨/១០៥៥ ចុះថ្ងៃទី ២៥ ខែ កញ្ញា ឆ្នាំ ២០០៨ ស្តីពីការតែងតាំងរាជរដ្ឋាភិបាល នៃព្រះរាជាណាចក្រកម្ពុជា
- បានឃើញព្រះរាជក្រមលេខ ០២/នស/៩៤ ចុះថ្ងៃទី ២០ ខែ កក្កដា ឆ្នាំ ១៩៩៤ ដែលប្រកាសអោយប្រើច្បាប់ ស្តីពីការរៀបចំ និងការប្រព្រឹត្តទៅ នៃគណៈរដ្ឋមន្ត្រី
- បានឃើញព្រះរាជក្រឹត្យលេខ ជស/រកត/១០៩៥/០១ ចុះថ្ងៃទី ០៥ ខែ តុលា ឆ្នាំ ១៩៩៥ ស្តីពីការបង្កើត និងប្រើប្រាស់គ្រឿងឥស្សរិយយស នៃព្រះរាជាណាចក្រកម្ពុជា
- តាមសំណើរបស់រដ្ឋមន្ត្រីក្រសួងអប់រំ យុវជន និងកីឡា

សម្រេច

មាត្រា ១.-

ត្រូវបានបំពាក់ **មេដាយស្ថាបនាជាតិ** ចំនួន០១គ្រឿង ជូនអង្គការ Room to Read Cambodia ដែលបានចំណាយថវិកាសរុបចំនួន ៦៥៣.៧៧៥.៨៦ ដុល្លារអាមេរិក ក្នុងការជួយសាងសង់អគារបណ្ណាល័យ ចំនួន ១០ខ្នង មាន១០បន្ទប់ សង់ពីបេតុង គ្រោងដំបូលដែក ប្រក់ក្បឿង និងបំពាក់គ្រឿងសង្ហារឹម មណ្ឌលកុំព្យូទ័រ (Computer Lab) ចំនួន០៣មណ្ឌល និងបានផ្តល់អាហារូបករណ៍ ដល់កុមារិយុវជនចំនួនទៀតនៅសាលាបឋម សិក្សាអនុវិទ្យាល័យ ក្នុងខេត្តកំពង់ចាម និងខេត្តកំពង់ធំ ។

មាត្រា ២.-

រដ្ឋមន្ត្រីទទួលបន្ទុកទីស្តីការគណៈរដ្ឋមន្ត្រី រដ្ឋមន្ត្រីក្រសួងអប់រំ យុវជន និងកីឡា អភិបាលខេត្តកំពង់ចាម និងអភិបាលខេត្តកំពង់ធំ ត្រូវអនុវត្តអនុក្រឹត្យនេះ អោយទទួលបានលទ្ធផលល្អ ។

រាជធានីភ្នំពេញ ថ្ងៃទី ២៧ ខែ ធ្នូ ឆ្នាំ ២០០៩

- កន្លែងទទួល :**
- ក្រសួងព្រះបរមរាជវាំង
 - អគ្គលេខាធិការដ្ឋានក្រឹត្យសភា
 - អគ្គលេខាធិការដ្ឋានរដ្ឋសភា
 - អគ្គលេខាធិការរាជរដ្ឋាភិបាល
 - ខុទ្ទកាល័យសម្តេចនាយករដ្ឋមន្ត្រី
 - ដូចក្នុងមាត្រា ១ និង មាត្រា ២
 - រាជកិច្ច
 - ឯកសារ-កាលប្បវត្តិ



សម្តេចអគ្គមហាសេនាបតីតេជោ ហ៊ុន សែន



ព្រះរាជាណាចក្រកម្ពុជា
ជាតិ សាសនា ព្រះមហាក្សត្រ

រាជរដ្ឋាភិបាលកម្ពុជា

លេខ: ១៧២៣ . អនក្រ. អន

អនុក្រឹត្យ
ស្តីពីការជូនវេជ្ជបញ្ជាស្ថាបនាជាតិ
រាជរដ្ឋាភិបាល

- បានឃើញរដ្ឋធម្មនុញ្ញ នៃព្រះរាជាណាចក្រកម្ពុជា
 - បានឃើញព្រះរាជក្រឹត្យលេខ នស/រកត/០៩០៨/១០៥៥ ចុះថ្ងៃទី ២៥ ខែ កញ្ញា ឆ្នាំ ២០០៨ ស្តីពីការតែងតាំងរាជរដ្ឋាភិបាល នៃព្រះរាជាណាចក្រកម្ពុជា
 - បានឃើញព្រះរាជក្រមលេខ ០២/នស/៩៤ ចុះថ្ងៃទី ២០ ខែ កក្កដា ឆ្នាំ ១៩៩៤ ដែលប្រកាសអោយប្រើច្បាប់ ស្តីពីការរៀបចំ និងការប្រព្រឹត្តទៅ នៃគណៈរដ្ឋមន្ត្រី
 - បានឃើញព្រះរាជក្រឹត្យលេខ ជស/រកត/១០៩៥/០១ ចុះថ្ងៃទី ០៥ ខែ តុលា ឆ្នាំ ១៩៩៥ ស្តីពីការបង្កើត និងប្រើប្រាស់គ្រឿងឥស្សរិយយស នៃព្រះរាជាណាចក្រកម្ពុជា
 - តាមសំណើរបស់រដ្ឋមន្ត្រីក្រសួងអប់រំ យុវជន និងកីឡា
- សម្រេច**

មាត្រា ១ .-

ត្រូវបានបំពាក់ **វេជ្ជបញ្ជាស្ថាបនាជាតិ** ចំនួន០១គ្រឿង ជូនលោក MASAO HOSONO ដែលបានផ្តល់ថវិកាសរុបចំនួន ១០៨.៦១០ ដុល្លារអាមេរិក តាមរយៈអង្គការមូលនិធិកុមារកម្ពុជា ក្នុងការជួយសាងសង់អគារសិក្សា ចំនួន០១ខ្នង មាន០៥បន្ទប់ និងសម្ភារៈបរិក្ខារ ព្រមទាំងបំពាក់គ្រឿងសង្ហារឹមគ្រប់គ្រាន់ ជូនដល់សាលាបឋមសិក្សាស្វាយផ្អែម ស្ថិតនៅភូមិស្វាយផ្អែម ឃុំស្វាយអង្គ ស្រុកស្វាយជ្រំ ខេត្តស្វាយរៀង ។

មាត្រា ២ .-

រដ្ឋមន្ត្រីទទួលបន្ទុកទីស្តីការគណៈរដ្ឋមន្ត្រី រដ្ឋមន្ត្រីក្រសួងអប់រំ យុវជន និងកីឡា និងអភិបាលខេត្តស្វាយរៀង ត្រូវអនុវត្តអនុក្រឹត្យនេះ អោយទទួលបានលទ្ធផលល្អ ។ *H&R*

កន្លែងទទួល :

- ក្រសួងព្រះបរមរាជវាំង
- អគ្គលេខាធិការដ្ឋានព្រឹទ្ធសភា
- អគ្គលេខាធិការដ្ឋានរដ្ឋសភា
- អគ្គលេខាធិការរាជរដ្ឋាភិបាល
- ខុទ្ទកាល័យសម្តេចនាយករដ្ឋមន្ត្រី
- ដូចក្នុងមាត្រា ១ និង មាត្រា ២
- រាជកិច្ច
- ឯកសារ - កាលប្បវត្តិ

រាជធានីភ្នំពេញ ថ្ងៃទី ១៩ ខែ ធ្នូ ឆ្នាំ ២០០៩



សម្តេចអគ្គមហាសេនាបតីតេជោ ហ៊ុន សែន



ព្រះរាជាណាចក្រកម្ពុជា
ជាតិ សាសនា ព្រះមហាក្សត្រ

រាជរដ្ឋាភិបាលកម្ពុជា

លេខ: ១៧៧៤- អនក្រ. អន

អនុក្រឹត្យ

ស្តីពីការជូនវេជ្ជបញ្ជាស្ថាបនាជាតិ

រាជរដ្ឋាភិបាល

- បានឃើញរដ្ឋធម្មនុញ្ញ នៃព្រះរាជាណាចក្រកម្ពុជា
 - បានឃើញព្រះរាជក្រឹត្យលេខ នស/រកត/០៩០៨/១០៥៥ ចុះថ្ងៃទី ២៥ ខែ កញ្ញា ឆ្នាំ ២០០៨ ស្តីពីការតែងតាំងរាជរដ្ឋាភិបាល នៃព្រះរាជាណាចក្រកម្ពុជា
 - បានឃើញព្រះរាជក្រមលេខ ០២/នស/៩៤ ចុះថ្ងៃទី ២០ ខែ កក្កដា ឆ្នាំ ១៩៩៤ ដែលប្រកាសអោយប្រើច្បាប់ ស្តីពីការរៀបចំ និងការប្រព្រឹត្តទៅ នៃគណៈរដ្ឋមន្ត្រី
 - បានឃើញព្រះរាជក្រឹត្យលេខ ជស/រកត/១០៩៥/០១ ចុះថ្ងៃទី ០៥ ខែ តុលា ឆ្នាំ ១៩៩៥ ស្តីពីការបង្កើត និងប្រើប្រាស់គ្រឿងឥស្សរិយយស នៃព្រះរាជាណាចក្រកម្ពុជា
 - តាមសំណើរបស់រដ្ឋមន្ត្រីក្រសួងអប់រំ យុវជន និងកីឡា
- សម្រេច**

មាត្រា ១ .-

ត្រូវបានបំពាក់ **វេជ្ជបញ្ជាស្ថាបនាជាតិ** ចំនួន០៣គ្រឿង ជូនអង្គការ សមាគម និងក្រុមហ៊ុន ដែលបានផ្តល់ថវិកាសរុបចំនួន ៤២.៤០០ ដុល្លារអាមេរិក ក្នុងការជួយសាងសង់អគារសិក្សា ចំនួន០១ខ្នង មាន០៣បន្ទប់ និងបង្គន់អនាម័យ ០១ខ្នង មាន០២បន្ទប់ ជូនដល់សាលាបឋមសិក្សាព្រៃចេក ស្ថិតនៅឃុំព្រៃស្វាយ ស្រុកមោងឫស្សី ខេត្តបាត់ដំបង ដូចមានខាងក្រោម :-

- ១- **អង្គការពុទ្ធសាសនាដើម្បីអភិវឌ្ឍន៍**
- ២- **សមាគម ASSOCIATION OF FOLLOWING WIND-Japan**
- ៣- **ក្រុមហ៊ុនសំណង់ DAIWA HOUSE-Japan**

មាត្រា ២.-

រដ្ឋមន្ត្រីទទួលបន្ទុកទីស្តីការគណៈរដ្ឋមន្ត្រី រដ្ឋមន្ត្រីក្រសួងអប់រំ យុវជន និងកីឡា និងអភិបាលខេត្តបាត់ដំបង ត្រូវអនុវត្តអនុក្រឹត្យនេះ អោយទទួលបានលទ្ធផលល្អ ។ *HR*

- កន្លែងទទួល :**
- ក្រសួងព្រះបរមរាជវាំង
 - អគ្គលេខាធិការដ្ឋានព្រៃសកា
 - អគ្គលេខាធិការដ្ឋានរដ្ឋសកា
 - អគ្គលេខាធិការរាជរដ្ឋាភិបាល
 - ខុទ្ទកាល័យសម្តេចនាយករដ្ឋមន្ត្រី
 - ដូចក្នុងមាត្រា ១ និង មាត្រា ២
 - រាជកិច្ច
 - ឯកសារ-កាលប្បវត្តិ



សម្តេចអគ្គមហាសេនាបតីតេជោ ហ៊ុន សែន

Handwritten mark



ព្រះរាជាណាចក្រកម្ពុជា

ជាតិ សាសនា ព្រះមហាក្សត្រ



ក្រសួងកសិកម្ម រុក្ខាប្រមាញ់ និង នេសាទ

លេខ: ៦០២ កសក..ប្រក

ប្រកាស

ស្តីពី

ការដាក់ឱ្យប្រើប្រាស់នូវបទបញ្ជាផ្ទៃក្នុងរបស់បុរេសហគមន៍កសិកម្ម

ឃឃឃឃ

រដ្ឋមន្ត្រីក្រសួងកសិកម្ម រុក្ខាប្រមាញ់ និងនេសាទ

- បានឃើញរដ្ឋធម្មនុញ្ញនៃព្រះរាជាណាចក្រកម្ពុជា
- បានឃើញព្រះរាជក្រឹត្យលេខ នស/រកត / ០៩០៨ / ១០៥៥ ចុះថ្ងៃទី ២៥ ខែកញ្ញា ឆ្នាំ ២០០៨ ស្តីពីការតែងតាំងរាជរដ្ឋាភិបាលនៃព្រះរាជាណាចក្រកម្ពុជា
- បានឃើញព្រះរាជក្រមលេខ០២ /នស / ៩៤ ចុះថ្ងៃទី២០ ខែកក្កដា ឆ្នាំ១៩៩៤ ដែលប្រកាសឱ្យប្រើច្បាប់ស្តីពីការរៀបចំ និងការប្រព្រឹត្តទៅនៃគណៈរដ្ឋមន្ត្រី
- បានឃើញព្រះរាជក្រមលេខ នស/ រកម / ០១៩៦/១៣ ចុះថ្ងៃទី២៤ ខែមករា ឆ្នាំ១៩៩៦ ដែលប្រកាសឱ្យប្រើច្បាប់ស្តីពី ការបង្កើតក្រសួងកសិកម្ម រុក្ខាប្រមាញ់ និងនេសាទ
- បានឃើញព្រះរាជក្រឹត្យលេខ នស/រកត / ០៧០១ / ២៣៤ ចុះថ្ងៃទី១៦ ខែកក្កដា ឆ្នាំ២០០១ ស្តីពីការបង្កើត និងការប្រព្រឹត្តទៅនៃសហគមន៍អភិវឌ្ឍន៍កសិកម្ម សហភាពសហគមន៍អភិវឌ្ឍន៍កសិកម្ម និង បុរេសហគមន៍អភិវឌ្ឍន៍កសិកម្ម
- បានឃើញអនុក្រឹត្យលេខ១៧ អនក្រ.បក ចុះថ្ងៃទី០៧ ខែមេសា ឆ្នាំ២០០០ ស្តីពីការរៀបចំ និងការប្រព្រឹត្តទៅរបស់ក្រសួងកសិកម្ម រុក្ខាប្រមាញ់ និងនេសាទ
- បានឃើញអនុក្រឹត្យលេខ១០៥ អនក្រ.បក ចុះថ្ងៃទី២២ ខែសីហា ឆ្នាំ២០០៥ ស្តីពីការបន្ថែមមុខងារភារកិច្ចឱ្យក្រសួងកសិកម្ម រុក្ខាប្រមាញ់ និងនេសាទ និងការបង្កើតនាយកដ្ឋានសវនកម្មផ្ទៃក្នុង នាយកដ្ឋានផែនការ និងស្ថិតិ នាយកដ្ឋានសហប្រតិបត្តិការអន្តរជាតិ និងមជ្ឈមណ្ឌលព័ត៌មាន និងឯកសារកសិកម្ម ចំណុះក្រសួងកសិកម្ម រុក្ខាប្រមាញ់ និងនេសាទ
- បានឃើញអនុក្រឹត្យលេខ១៨៨ អនក្រ.បក ចុះថ្ងៃទី១៤ ខែវិច្ឆិកា ឆ្នាំ២០០៨ ស្តីពីការកែសម្រួលអគ្គនាយកដ្ឋាននៃក្រសួងទៅជាអគ្គលេខាធិការដ្ឋាន ការដោះស្រាយរដ្ឋបាលព្រៃឈើ រដ្ឋបាលជលផល ឱ្យមានថ្នាក់ស្មើអគ្គនាយកដ្ឋាន ការដោះស្រាយរដ្ឋបាលព្រៃឈើ និងកែលំអនីកសិកម្ម ឱ្យទៅជាអគ្គនាយកដ្ឋានកសិកម្ម និងការកែសម្រួលអគ្គនាយកដ្ឋានចំការកៅស៊ូទៅជាអគ្គនាយកដ្ឋានកៅស៊ូ ស្ថិតក្រោមការគ្រប់គ្រងរបស់ក្រសួងកសិកម្ម រុក្ខាប្រមាញ់ និងនេសាទ

- បានឃើញប្រកាសលេខ៥៤៧ប្រក.កសក ចុះថ្ងៃទី២៧ ខែតុលា ឆ្នាំ២០០៣ ស្តីពីការដាក់ឱ្យប្រើប្រាស់នូវលក្ខន្តិកៈគំរូ និងបទបញ្ជាផ្ទៃក្នុងគំរូនៃសហគមន៍អភិវឌ្ឍន៍កសិកម្មរបស់ក្រសួងកសិកម្ម រុក្ខាប្រមាញ់ និងនេសាទ
- បានឃើញការចាំបាច់របស់ក្រសួងកសិកម្ម រុក្ខាប្រមាញ់ និងនេសាទ

ស ៖ ប ប

ប្រការ ១ : ត្រូវបានដាក់ឱ្យប្រើប្រាស់នូវបទបញ្ជាផ្ទៃក្នុងគំរូរបស់បុរេសហគមន៍កសិកម្ម ដូចមានចែងក្នុងឧបសម្ព័ន្ធភ្ជាប់ប្រកាសនេះ ។

ប្រការ ២ : គ្រប់បុរេសហគមន៍កសិកម្មត្រូវរៀបចំបទបញ្ជាផ្ទៃក្នុងឱ្យសមស្របតាមស្ថានភាពជាក់ស្តែងរបស់ខ្លួនដោយផ្អែកលើគោលគំនិតដែលមានចែងក្នុងបទបញ្ជាផ្ទៃក្នុងគំរូ និងត្រូវចុះបញ្ជីកានៅមន្ទីរកសិកម្មរាជធានី-ខេត្តសាមី ។

ប្រការ ៣ : អគ្គលេខាធិការ អគ្គាធិការ អគ្គនាយកនៃអគ្គនាយកដ្ឋានកៅស៊ូ អគ្គនាយកនៃអគ្គនាយកដ្ឋានកសិកម្មនាយកខុទ្ទកាល័យ ប្រធាននាយកដ្ឋានបុគ្គលិក និងអភិវឌ្ឍន៍ធនធានមនុស្ស ប្រធាននាយកដ្ឋានគណនេយ្យហិរញ្ញវត្ថុ ប្រធាននាយកដ្ឋានផែនការនិងស្ថិតិ ប្រធាននាយកដ្ឋានសហប្រតិបត្តិការអន្តរជាតិ ប្រធាននាយកដ្ឋាននីតិកម្មកសិកម្ម ប្រធាននាយកដ្ឋានកសិស្សាហកម្ម ប្រធាននាយកដ្ឋានផលិតកម្ម និងបសុព្យាបាល នាយកវិទ្យាស្ថានស្រាវជ្រាវនិងអភិវឌ្ឍន៍កសិកម្មកម្ពុជា ប្រធានមន្ទីរកសិកម្មរាជធានី-ខេត្ត និងគ្រប់បុរេសហគមន៍កសិកម្មត្រូវទទួលបន្ទុកអនុវត្តប្រកាសនេះឱ្យមានប្រសិទ្ធភាពតាមភារកិច្ចរៀងៗខ្លួនចាប់ពីថ្ងៃចុះហត្ថលេខាតទៅ ។

រាជធានីភ្នំពេញ ថ្ងៃទី ១១ ខែ ធ្នូ ឆ្នាំ ២០០៩



ប ប ២

កន្លែងទទួល :

- ទីស្តីការគណៈរដ្ឋមន្ត្រី
- ក្រុមប្រឹក្សាស្តារ អភិវឌ្ឍន៍វិស័យកសិកម្ម និង ជនបទ
- ខុទ្ទកាល័យសម្តេចអគ្គមហាសេនាបតីតេជោ នាយករដ្ឋមន្ត្រី
- ក្រសួងមហាផ្ទៃ
- ក្រសួងសេដ្ឋកិច្ច និងហិរញ្ញវត្ថុ
- ក្រសួងពាណិជ្ជកម្ម
- ក្រសួងបរិស្ថាន
- ក្រសួងរៀបចំដែនដី នគរូបនីយកម្ម និងសំណង់
- ក្រសួងផែនការ
- ក្រសួងអភិវឌ្ឍន៍ជនបទ
- ក្រសួងធនធានទឹក និងឧតុនិយម
- ក្រសួងកិច្ចការនារី
- ធនាគារជាតិនៃកម្ពុជា
- ធនាគារអភិវឌ្ឍន៍ជនបទ
- គ្រប់សាលារាជធានី-ខេត្ត
- ដូចប្រការ ៣
- ឯកសារ-កាលប្បវត្តិ

ប្រ.កសក

ឧបសម្ព័ន្ធក្នុងប្រកាសលេខ ៦០២ កសក.ប្រក ចុះថ្ងៃទី ១១ ខែ ធ្នូ ឆ្នាំ ២០០៩

បទបញ្ជាផ្ទៃក្នុងគំរូរបស់បុរេសហគមន៍កសិកម្ម

ជំពូកទី ១

គោលបំណង

- ប្រការ ១ :** ការបង្កើតបុរេសហគមន៍កសិកម្ម មានគោលបំណងជួយសម្រួលដល់ការដឹកនាំគ្រប់គ្រងលើសកម្មភាពផលិតកម្ម អាជីវកម្ម សេវាកម្ម សិប្បកម្ម ការទិញ-លក់កសិផល សម្ភារៈកសិកម្មរបស់បុរេសហគមន៍ឱ្យមានប្រសិទ្ធភាព សំដៅលើកម្ពស់ជីវភាពរស់នៅរបស់សមាជិកបុរេសហគមន៍ និងរួមចំណែកអភិវឌ្ឍន៍សេដ្ឋកិច្ចសង្គម ។
- ប្រការ ២ :** បុរេសហគមន៍កសិកម្ម បង្កើតឡើងដោយប្រជាពលរដ្ឋខ្មែរយ៉ាងតិច ២៥ នាក់ ដែលមានគំនិតផ្តួចផ្តើមដោយផ្ទាល់ មានមុខរបរចម្បងស្ថិតនៅក្នុងវិស័យកសិកម្ម ឬ សេវាកម្មទាំងឡាយដែលទាក់ទងផ្ទាល់នឹងវិស័យកសិកម្ម ហើយ ប្រមូលផ្តុំគ្នាដោយស្ម័គ្រចិត្ត ។ បុរេសហគមន៍កសិកម្មត្រូវបានបង្កើតឡើងតាមរយៈសន្និបាតជំហូរ ។ បុរេសហគមន៍ កសិកម្មត្រូវចុះឈ្មោះក្នុងបញ្ជីនៅមន្ទីរកសិកម្មរាជធានី ខេត្តសាមី ។

ជំពូកទី ២

នាមករណ៍ អាសយដ្ឋាន និង កម្មវត្ថុ

- ប្រការ ៣ :** បុរេសហគមន៍កសិកម្មឈ្មោះ :.....
 ហៅកាត់ថា :
- អាសយដ្ឋាន : ផ្ទះលេខ.....ផ្លូវ..... ភូមិ.....
 ឃុំ/សង្កាត់.....ក្រុង /ស្រុក/ខណ្ឌខេត្ត.....
- ប្រការ ៤ :** បុរេសហគមន៍កសិកម្ម.....មានកម្មវត្ថុ.....

ជំពូកទី ៣

លក្ខខណ្ឌនៃការសុំចូលជាសមាជិក សិទ្ធិ និង កាតព្វកិច្ច

ប្រការ ៥ : ប្រជាពលរដ្ឋខ្មែរទាំងពីរភេទដែលមានបំណងចូលជាសមាជិកបុរេសហគមន៍កសិកម្មត្រូវបំពេញតាមលក្ខខណ្ឌដូចខាងក្រោម :

- មានសញ្ជាតិខ្មែរ
- មានអាយុចាប់ពី ១៨ ឆ្នាំឡើង
- មានមុខរបរចម្បងលើការងារកសិកម្ម ឬសេវាកម្មទាំងឡាយដែលទាក់ទងផ្ទាល់នឹងវិស័យកសិកម្ម
- ស្ម័គ្រចិត្តសុំចូលជាសមាជិកសហគមន៍តាមរយៈការដាក់ពាក្យ និងបង់ប្រាក់ចូលជាសមាជិកភាព ។

ប្រការ ៦ : សមាជិកខាងលើមានសិទ្ធិ :

- ចូលរួមប្រជុំមហាសន្និបាតនានា ហើយបោះឆ្នោតដោយស្មើភាពជាមួយនឹងសមាជិកផ្សេងទៀត ដោយពុំគិតពីកំរិតដើមទុនដែលបានវិនិយោគក្នុងសហគមន៍ឡើយ
- បោះឆ្នោត និងឈរឈ្មោះឱ្យគេបោះឆ្នោតក្នុងការជ្រើសរើសជាសមាជិកគណៈនាយករបស់បុរេសហគមន៍កសិកម្ម
- ទទួលបានសិទ្ធិសមាជិកគណៈនាយក ពីសភាពការណ៍សេដ្ឋកិច្ច នៃបុរេសហគមន៍កសិកម្ម
- ស្នើសុំឱ្យមានការកោះប្រជុំមហាសន្និបាតវិសាមញ្ញដើម្បីធ្វើការពិភាក្សានិងសម្រេចលើបញ្ហាណាមួយ បើមានការគាំទ្រពីសមាជិក យ៉ាងតិចមួយភាគបី (១/៣) នៃចំនួនសមាជិករបស់បុរេសហគមន៍
- ស្នើសុំការត្រួតពិនិត្យមកពីក្រៅនៃសេវាពាណិជ្ជកម្មទទួលបាននូវសិទ្ធិបើមានពីភាគបី(២/៣) នៃសមាជិកទាំងអស់ដែលបានស្នើសុំ
- ធ្វើសំណូមពរឱ្យដាក់បញ្ចូលក្នុងរបៀបវារៈនៃមហាសន្និបាតនូវបញ្ហាទាំងឡាយដែលមានប្រយោជន៍សម្រាប់បុរេសហគមន៍
- ទទួលបានប្រាក់ចំណេញតាមចំណែករបស់ខ្លួន
- ជួលសេវារបស់បុរេសហគមន៍កសិកម្ម និងគ្រឿងឧបករណ៍របស់សហគមន៍ដូចគ្នានឹងសមាជិកដទៃទៀតទាំងអស់
- ទទួលបាននូវភាគទុនដែលបានបង់គ្រប់ចំនួនហើយ ឬក៏នឹងការប្រាក់ស្របតាមបទបញ្ជាផ្ទៃក្នុង ឬ ប្រាក់ដែលត្រូវបង្វិលមកវិញ ។ ដោយឡែកភាគទុន និងការប្រាក់អាចប្រែប្រួលឡើងចុះទៅតាមស្ថានភាពអតិរេក ឬ ឱនភាពមូលនិធិដែលបានជួបប្រទះជាក់ស្តែង ។

ប្រការ ៧ : សមាជិកបុរេសហគមន៍កសិកម្មមានកាតព្វកិច្ចដូចខាងក្រោម :

- ត្រូវគោរពបទប្បញ្ញត្តិនៃព្រះរាជក្រឹត្យលេខ នស/រកត /០៧០១ / ២៣៤ ចុះថ្ងៃទី ១៦ ខែ កក្កដា ឆ្នាំ ២០០១ ស្តីពីការបង្កើត និងការប្រព្រឹត្តទៅនៃសហគមន៍អភិវឌ្ឍន៍កសិកម្ម សហភាពសហគមន៍អភិវឌ្ឍន៍កសិកម្ម និង បុរេសហគមន៍អភិវឌ្ឍន៍កសិកម្ម
- ត្រូវគោរពបទបញ្ជាផ្ទៃក្នុង និងសេចក្តីសម្រេច របស់មហាសន្និបាត បុរេសហគមន៍កសិកម្ម
- ត្រូវបង់ភាគទុនដែលបានចុះឈ្មោះទិញ ដោយអនុលោមទៅតាមលក្ខខណ្ឌដែលមានចែងនៅក្នុងបទបញ្ជាផ្ទៃក្នុងបុរេសហគមន៍កសិកម្ម
- ត្រូវទទួលខុសត្រូវរួមចំពោះបំណុលរបស់បុរេសហគមន៍កសិកម្មរបស់ខ្លួន ។ ការទទួលខុសត្រូវរបស់បុរេសហគមន៍កសិកម្មនេះ មានសុពលភាពរហូតដល់ទៅពីរ(០២)ឆ្នាំ ក្រោយពីការលាលែងរបស់សមាជិកចំពោះបំណុលដែលបុរេសហគមន៍បានខ្ចីមុនពេលដែលសមាជិកសាមីបានលាលែង ។

ជំពូកទី ៤

រចនាសម្ព័ន្ធបុរេសហគមន៍កសិកម្ម

ប្រការ ៨ : រចនាសម្ព័ន្ធបុរេសហគមន៍កសិកម្មមាន :

- មហាសន្និបាតដែលជាអង្គការកំពូល និង
- គណៈនាយកដែលជាអង្គការប្រតិបត្តិនៃបុរេសហគមន៍កសិកម្ម ។

ប្រការ ៩ : មហាសន្និបាតជាអង្គការកំពូល និងខ្ពស់បំផុតសម្រាប់ធ្វើការអនុម័ត និងធ្វើសេចក្តីសម្រេចចិត្តទាំងឡាយរបស់បុរេសហគមន៍កសិកម្ម ។ មហាសន្និបាតសាមញ្ញត្រូវរៀបចំធ្វើពីរ(០២) ដងក្នុងមួយឆ្នាំតាមការចាំបាច់របស់បុរេសហគមន៍។ សមាជិកបុរេសហគមន៍ទាំងអស់ត្រូវចូលរួមមហាសន្និបាតសាមញ្ញ ឬវិសាមញ្ញតាមការកោះអញ្ជើញរបស់ប្រធានគណៈនាយក។ ការកោះអញ្ជើញចូលរួមមហាសន្និបាតសាមញ្ញ ឬវិសាមញ្ញ ត្រូវបញ្ជាក់អំពីទីកន្លែង ថ្ងៃ ខែ ម៉ោង និង របៀបវារៈ ។

ប្រការ ១០ : មហាសន្និបាតមានភារកិច្ច :

- ឱ្យសច្ចានុម័តលើកំណត់ហេតុនៃកិច្ចប្រជុំកន្លងទៅ
- អនុម័ត ឬ កែសម្រួលបទបញ្ជាផ្ទៃក្នុង
- បោះឆ្នោតជ្រើសតាំងតាមរបៀបបោះឆ្នោតជាសម្ងាត់នូវប្រធាន និងសមាជិកដទៃទៀតនៃគណៈនាយកក្នុងចំណោមសមាជិកបុរេសហគមន៍កសិកម្ម ហើយមហាសន្និបាតក៏អាចដកហូតតំណែងពីអ្នកទាំងនោះវិញ
- កំណត់ភារកិច្ចរបស់គណៈនាយក

- កំណត់កម្រិតអតិបរមានៃការជំពាក់បំណុល និងអនុញ្ញាតឱ្យវិនិយោគ ឬ ចងការមូលនិធិ
- អនុញ្ញាតឱ្យសមាជិកខ្ចីប្រាក់
- កំណត់ការបែងចែកប្រាក់ចំណេញ និងការបង្វិលប្រាក់ឱ្យសមាជិកវិញ
- កំណត់របៀបបំពេញឱនភាពជាយថាហេតុ
- អនុម័តកម្មវិធីសកម្មភាព និងថវិកាសម្រាប់គណៈនាយកចំពោះការិយបរិច្ឆេទខាងមុខ
- សម្រេចឱ្យចូល ព្យួរ និងបណ្តេញសមាជិកចេញ
- សម្រេចធ្វើបដិរូប ឬ រំលាយបុរេសហគមន៍កសិកម្ម ។

ប្រការ ១១ : មហាសន្និបាតសាមញ្ញ ឬ វិសាមញ្ញអាចប្រជុំពិភាក្សាអនុម័ត និងសម្រេចបានលុះត្រាតែមានវត្តមានយ៉ាងតិចពីរភាគបី(២/៣) នៃចំនួនសមាជិកបុរេសហគមន៍កសិកម្ម ។ ក្នុងករណីដែលលក្ខខណ្ឌខាងលើពុំអាចបំពេញបានការកោះប្រជុំមហាសន្និបាតសាមញ្ញ ឬវិសាមញ្ញជាលើកទីពីរ(២) ដោយមានរបៀបវារៈដូចគ្នានិងរបៀបវារៈទីមួយ(១) ត្រូវធ្វើឡើងក្នុងរយៈពេលដប់(១០) ថ្ងៃ បន្ទាប់ពីថ្ងៃកំណត់សម្រាប់កិច្ចប្រជុំលើកទីមួយ(១) ។ កិច្ចប្រជុំលើកទីពីរ(២) នេះ ចំនួនសមាជិកវត្តមានពុំមានកំណត់ទេ ។ មហាសន្និបាតត្រូវដឹកនាំដោយប្រធានគណៈនាយក ឬប្រធានអង្គប្រជុំជ្រើសរើសថ្មីក្នុងចំណោមសមាជិកវត្តមាន ។ មហាសន្និបាតត្រូវតែងតាំងលេខាធិការអង្គប្រជុំម្នាក់ សម្រាប់ធ្វើកំណត់ហេតុ និងបញ្ជីវត្តមាន។ លេខាធិការ និងប្រធានអង្គប្រជុំត្រូវចុះហត្ថលេខាលើកំណត់ហេតុ ។ សមាជិកនីមួយៗមានសម្លេងតែមួយគត់នៅក្នុងមហាសន្និបាត ហើយពុំអាចបញ្ជូនតំណាងមកជំនួសបានទេ។ សេចក្តីសម្រេចរបស់មហាសន្និបាតដែលទាក់ទងនឹងបទបញ្ជាផ្ទៃក្នុង ការធ្វើបដិរូប ឬ ការរំលាយបុរេសហគមន៍ ត្រូវឱ្យមានការយល់ព្រមពីភាគបី(២/៣) នៃសមាជិកបុរេសហគមន៍ទាំងអស់ ។ សេចក្តីសម្រេចដទៃទៀតត្រូវឱ្យមានការយល់ព្រមពីភាគច្រើននៃសមាជិកវត្តមាន ។

ប្រការ ១២ : គណៈនាយកជាអង្គការប្រតិបត្តិរបស់បុរេសហគមន៍ ។ ប្រធានព្រមទាំងសមាជិកដទៃទៀតនៃគណៈនាយកត្រូវជ្រើសរើសដោយការបោះឆ្នោតក្នុងចំណោមសមាជិកបុរេសហគមន៍នាពេលមហាសន្និបាតសម្រាប់អាណត្តិបី(៣) ឆ្នាំ ។ សមាសភាពគណៈនាយកមានចំនួនយ៉ាងតិចបី(៣) នាក់ដែលបេក្ខនារីត្រូវបានលើកទឹកចិត្ត ។ ឪពុកម្តាយ បងប្អូនបង្កើត ប្តីប្រពន្ធ ពុំអាចធ្វើជាសមាជិក គណៈនាយកជាមួយគ្នាបានទេ។

- សមាសភាពគណៈនាយករួមមាន :
- ប្រធាន
 - សមាជិកម្នាក់ ជាហេរញ៉ិក
 - សមាជិកម្នាក់ទៀត ជាលេខាធិការ

គណៈនាយកត្រូវជ្រើសរើសដោយការបោះឆ្នោតជាសម្ងាត់នូវហេរញ៉ិកមួយ(១)រូប និងលេខាធិការមួយ(១)រូប ក្នុងចំណោមសមាជិករបស់ខ្លួន តែបើក្នុងចំណោមសមាជិកមិនអាចរើសបាន អាចជ្រើសរើសបន្ថែមពីខាងក្រៅ ។

សមាជិកគណៈនាយកទទួលខុសត្រូវរៀងៗខ្លួនផង និងរួមគ្នាផងចំពោះកំហុសដែលបានធ្វើក្នុងការបំពេញមុខងារ
របស់ខ្លួនដោយមិនទាន់គិតដល់ពីការទទួលខុសត្រូវព្រហ្មទណ្ឌរបស់ខ្លួនឡើយ ។

ប្រការ ១៣ : លក្ខខណ្ឌនៃការកោះប្រជុំគណៈនាយក :

- ប្រធានគណៈនាយកជាតំណាងបុរេសហគមន៍ ត្រូវកោះប្រជុំគណៈនាយកមួយ (១) ខែម្តង
- ប្រធានគណៈនាយកអាចកោះប្រជុំវិសាមញ្ញបានតាមសំណើរបស់សមាជិកភាគច្រើនរបស់ខ្លួន ឬ ក្នុង
ករណីបន្ទាន់ចាំបាច់
- គណៈនាយកអាចប្រជុំបាន លុះត្រាតែមានសមាជិកវត្តមានពាក់កណ្តាលនៃសមាជិករបស់ខ្លួន
- សេចក្តីសម្រេចរបស់អង្គប្រជុំដែលចាត់ទុកជាបានការ គឺភាគច្រើនដាច់ខាតនៃសមាជិកវត្តមាន ។
ក្នុងករណីដែលចំនួនសម្លេងចែកជាពីរ (០២) ស្មើគ្នា សម្លេងរបស់ប្រធានមានឧត្តមានភាព ។

ប្រការ ១៤ : កាតព្វកិច្ចរបស់គណៈនាយកមានដូចតទៅ :

- កាន់បញ្ជីគណនេយ្យសាមញ្ញរបស់បុរេសហគមន៍
- រៀបចំកិច្ចប្រជុំមហាសន្និបាតធានា
- ដាក់ជូនមហាសន្និបាតសាមញ្ញនូវរបាយការណ៍ស្តីពីការគ្រប់គ្រងការិយបរិច្ឆេទកន្លងទៅ
កម្មវិធីសកម្មភាព និងគម្រោងថវិកាសម្រាប់ការិយបរិច្ឆេទខាងមុខ
- រៀបចំកិច្ចប្រជុំមហាសន្និបាតវិសាមញ្ញ កាលណាការប្រព្រឹត្តទៅរបស់បុរេសហគមន៍សកម្មតម្រូវឱ្យ
មានការពិភាក្សា អនុម័ត ឬ ធ្វើសេចក្តីសម្រេច ឬ តាមការស្នើសុំរបស់សមាជិកចំនួនពីរភាគបី (២/៣)
នៃសមាជិកទាំងអស់ ។

ប្រការ ១៥ : បើមានសមាជិកបុរេសហគមន៍សកម្មចំនួនមួយភាគបី (១/៣) បានស្នើសុំពិនិត្យបញ្ជីគណនេយ្យ ឬ បញ្ជីផ្សេង
ទៀតនោះ គណៈនាយកត្រូវសម្រួលឱ្យពិនិត្យតាមការស្នើសុំ ដោយការចាត់តាំងតំណាងរបស់ខ្លួនដើម្បីពិនិត្យ ។
បន្ទាប់ពីពិនិត្យរួច អ្នកតំណាងត្រូវជូនព័ត៌មានទៅគណៈនាយក រាយការណ៍ជូនសមាជិក និងមហាសន្និបាត ។

ប្រការ ១៦ : គណៈនាយកអាចអញ្ជើញតំណាងក្រុមប្រឹក្សាឃុំ សង្កាត់ គណៈអភិបាលក្រុង ស្រុក ខណ្ឌ និង ប្រធាន
មន្ទីរកសិកម្មរាជធានី-ខេត្ត និងអ្នកពាក់ព័ន្ធផ្សេងទៀតចូលរួមជាកិត្តិយសក្នុងមហាសន្និបាត ។

លក្ខខណ្ឌនៃការកោះប្រជុំមាន :

- ត្រូវធ្វើការផ្សព្វផ្សាយសេចក្តីជូនដំណឹង និង បិទប្រកាសនៅទីស្នាក់ការ
- សមាជិកបុរេសហគមន៍ត្រូវបានទទួលការអញ្ជើញចូលរួមដប់ប្រាំ (១៥) ថ្ងៃយ៉ាងតិចមុនថ្ងៃមហាសន្និបាត
- សមាជិកបុរេសហគមន៍ត្រូវបានទទួលការអញ្ជើញប្រជុំប្រាំពីរ (៧) ថ្ងៃយ៉ាងតិចមុនថ្ងៃមហាសន្និបាត
វិសាមញ្ញ ។

ជំពូកទី ៥

ភាគទុនរបស់បុរេសហគមន៍កសិកម្ម

ប្រការ ១៧ : ភាគទុននីមួយៗត្រូវមានតម្លៃស្មើគ្នា ហើយត្រូវសម្រេចដោយមហាសន្និបាត ។ សមាជិកម្នាក់ៗត្រូវទិញមួយ ភាគទុនយ៉ាងតិចក្នុងតម្លៃ.....រៀល ។ ភាគទុននីមួយៗត្រូវបង់ឱ្យគ្រប់ចំនួនក្នុងរយៈពេល.....ខែ ដោយគិតចាប់ពីថ្ងៃសម្រេចរបស់សន្និបាតកំណើតដំបូង ឬមហាសន្និបាត ។ សមាជិកម្នាក់ៗមិនអាចមានភាគទុនលើសពីម្ភៃភាគរយ(២០%) នៃចំនួនភាគទុនសរុបបានទេ ។

ប្រការ ១៨ : ភាគទុនមានឈ្មោះមិនអាចបំបែក មិនអាចរឹបអូសដោយតតិយជន មិនអាចលក់បានទេ គឺបានតែផ្ទេរពីសមាជិកម្នាក់ ទៅសមាជិកម្នាក់ទៀតរបស់បុរេសហគមន៍ ឬ ទៅអ្នកទទួលកេរមរតកពីសមាជិកដោយអនុលោមទៅតាមច្បាប់ ជាធរមាន និង ក្រោយពីមានការឯកភាពពីគណៈនាយក ។

ប្រការ ១៩ : សមាជិកម្នាក់ៗត្រូវបង់ប្រាក់ភាគទុនដែលបានទិញតាមការកំណត់ក្នុងបទបញ្ជាផ្ទៃក្នុង ។ សមាជិកម្នាក់ៗត្រូវទទួលខុស ត្រូវរៀងៗខ្លួនផង និងរួមគ្នាផងចំពោះបំណុល និងលទ្ធផលហិរញ្ញវត្ថុរបស់បុរេសហគមន៍ទៅតាមសមាមាត្រនៃ ភាគទុនដែលសមាជិកបានទិញ ។

ប្រការ ២០ : សមាជិកណាដែលពុំបានបង់ប្រាក់សម្រាប់ភាគទុនរបស់ខ្លួន ពុំបានបង់ប្រាក់ផ្សេងៗទៀត ដែលមានចែងក្នុងបទបញ្ជា ផ្ទៃក្នុងនេះ ឬ ពុំបានបំពេញនូវកាតព្វកិច្ចរបស់ខ្លួនចំពោះបុរេសហគមន៍កសិកម្ម ពុំអាចចូលរួមក្នុងការធ្វើសេចក្តីសម្រេច របស់បុរេសហគមន៍ ឬ ទាញយកចំណេញពីបុរេសហគមន៍ ឬ ក៏កាន់តំណែងក្នុងអង្គការណាមួយបានឡើយ ។

ជំពូកទី ៦

ហិរញ្ញវត្ថុបុរេសហគមន៍ និង បញ្ជីឯកសារ

- ប្រការ ២១ :** ប្រភពហិរញ្ញវត្ថុបុរេសហគមន៍រួមមាន :
- ភាគទុនដែលទិញ និង បង់ដោយសមាជិក
 - មូលនិធិបម្រុងដែលដកចេញពីប្រាក់ចំណេញ
 - អំណោយជាកេរមរតក ឬ វិភាគទានផ្សេងៗ ពីសប្បុរសជន អង្គការនានា ឬ ការឧបត្ថម្ភពីរាជរដ្ឋាភិបាល
 - កម្មវិធីតតិយជន
 - កម្មវិធីសមាជិកដែលមានរូបភាពជាប្រាក់តម្កល់ ឬ ជាប្រាក់សន្សំ ។

ប្រការ ២២ : ដើមទុនរបស់បុរេសហគមន៍កសិកម្មអាចប្រែប្រួលទៅតាមការកើនឡើងបណ្តាលមកពីការចូលថែមសមាជិក ថ្មី ឬ ការទិញភាគទុនបន្ថែម និងការថយចុះបណ្តាលមកពីសងបំណុល ឬ នៅពេលដែលមានដកភាគទុន ។

ប្រការ ២៣ : នៅពេលដំណើរការបានចំណេញ បុរេសហគមន៍កសិកម្មនឹងបង្កើត :

- មូលនិធិបម្រុងដោយដកយកប្រាក់ភាគរយ(២០%)ពីប្រាក់ចំណេញសុទ្ធ ។ មូលនិធិបម្រុងទាំងនេះមិនអាចយក ទៅចែកចាយឱ្យសមាជិកបានទេ ។
- មូលនិធិសម្រាប់បណ្តុះបណ្តាលអប់រំដោយដកយកប្រាក់ភាគរយ (៣ %)ពីប្រាក់ចំណេញសុទ្ធ ។

ប្រការ ២៤ : បុរេសហគមន៍កសិកម្មត្រូវរៀបចំឱ្យមានបញ្ជី និងឯកសារ:

- ចំណូលចំណាយថវិកា
- សារពើភ័ណ្ណ
- សមទិន
- សមាជិកសហគមន៍
- ភាគទុន
- កំណត់ហេតុអង្គប្រជុំគណៈនាយក
- កំណត់ហេតុអង្គប្រជុំមហាសន្និបាត និង
- កំណត់ហេតុអង្គប្រជុំអង្គភាពដទៃទៀតនៅក្នុងបុរេសហគមន៍ដែលមហាសន្និបាតបានបង្កើតឡើង ។

ប្រការ ២៥ : រាល់ការចំណាយ គណៈនាយកជាអ្នកទទួលខុសត្រូវទៅតាមផែនការរបស់មហាសន្និបាតកំណត់ និងផលប្រយោជន៍ របស់បុរេសហគមន៍ ។ ហេតុអ្វីក៏ជាអ្នកគ្រប់គ្រងថវិកាទាំងអស់ក្នុងសហគមន៍ និងថែរក្សានូវរាល់ឯកសារហិរញ្ញវត្ថុ ។

ប្រការ ២៦ : ថវិកាសម្រាប់ដំណើរការរបស់បុរេសហគមន៍ត្រូវសម្រេចដោយមហាសន្និបាត ។ បើថវិការបស់បុរេសហគមន៍មិន គ្រប់គ្រាន់តាមសេចក្តីត្រូវការសម្រាប់បម្រើសកម្មភាពបុរេសហគមន៍ទេនោះ ប្រធានគណៈនាយកអាចស្នើឱ្យ មហាសន្និបាតសម្រេចខ្លួនពីខាងក្រៅដោយមិនឱ្យលើសពីដប់(១០)ដង នៃដើមទុនសរុបរបស់បុរេសហគមន៍ ទេ ។ ការខ្ចីទុននេះត្រូវរក្សាបាននូវស្វ័យភាព និងឯករាជ្យភាពរបស់ខ្លួន ។ ក្នុងករណីដំណើរការខាត ប្រធានគណៈ នាយកអាចស្នើឱ្យមហាសន្និបាតសម្រេចប្រើមូលនិធិបម្រុងសម្រាប់បំពេញការខាតបង់នេះ ។

ប្រការ ២៧ : ការបែងចែកប្រាក់ចំណេញឱ្យសមាជិកត្រូវសម្រេចដោយមហាសន្និបាត សមាមាត្រទៅតាមភាគទុនក្រោយពីបាន ទូទាត់ចំណាយ បំណុល មូលនិធិបម្រុង និងមូលនិធិបណ្តុះបណ្តាល ។

ជំពូកទី ៧

លក្ខណៈវិនិច្ឆ័យ និងលក្ខខណ្ឌនៃការលាបបំបាត់ និងការបណ្តេញចេញនៃសមាជិក

ប្រការ ២៨ : សមាជិកមានសិទ្ធិសុំលាបបំបាត់ពីសមាជិកភាពនៃបុរេសហគមន៍កសិកម្មតាមរយៈការដាក់ពាក្យជាលាយលក្ខណ៍ អក្សរដោយបញ្ជាក់មូលហេតុឱ្យបានច្បាស់លាស់ ។ ចំពោះការដកភាគទុនត្រូវសម្រេចដោយមហាសន្និបាតរបស់បុរេសហគមន៍ ហើយភាគទុនថយចុះ ឬ កើនឡើងអាស្រ័យទៅលើស្ថានភាពហិរញ្ញវត្ថុជាក់ស្តែងរបស់បុរេសហគមន៍ ។

ប្រការ ២៩ : ក្នុងករណីដែលមានសមាជិកបុរេសហគមន៍ណាម្នាក់ធ្វើឱ្យមានការប៉ះពាល់ខ្លាំងដល់ផលប្រយោជន៍នៃបុរេសហគមន៍ ឬ សមាជិកបុរេសហគមន៍ដទៃទៀត សមាជិករូបនោះអាចត្រូវបានព្យួរសមាជិកភាព ឬ បណ្តេញចេញពីបុរេសហគមន៍ក្រោយពីបានការពារខ្លួននៅចំពោះមុខគណៈនាយក ។ ការព្យួរ ឬ ការបណ្តេញចេញសមាជិកភាពត្រូវសម្រេចដោយមហាសន្និបាត ។ ក្នុងករណីមានការប្រញាប់ គណៈនាយកអាចប្រកាសជាបណ្តោះអាសន្ននូវការព្យួរ ឬ ការបណ្តេញចេញបាន តែត្រូវមានកោះប្រជុំមហាសន្និបាតវិសាមញ្ញជាបន្ទាន់ដើម្បីពិភាក្សា និងសម្រេចលើបញ្ហានេះ ។ រយៈពេលនៃការព្យួរសមាជិកភាពមិនត្រូវឱ្យហួសពីមួយ(០១)ឆ្នាំឡើយ ។

ជំពូកទី ៨

លក្ខខណ្ឌនៃការវិលាយបុរេសហគមន៍កសិកម្ម

ប្រការ ៣០ : មហាសន្និបាតត្រូវសម្រេចវិលាយបុរេសហគមន៍ចោល បើមានមូលហេតុដូចតទៅ :

- គ្មានសកម្មភាពក្នុងរយៈពេលបី (៣)ឆ្នាំជាប់ៗគ្នា គិតចាប់ពីថ្ងៃចុះបញ្ជីការផ្លូវការ
- ធនក្ស័យ ឬអសោធនភាពជាប្រចាំ ។ ដោយមិនបង្អែរបង្អង់មហាសន្និបាតត្រូវជ្រើសតាំងអ្នកជម្រះបញ្ជីដែលមានសមត្ថកិច្ច និងមានសមត្ថភាពម្នាក់ ឬ ច្រើននាក់ជាសមាជិក ឬ មិនមែនជាសមាជិកបុរេសហគមន៍ ។ ក្នុងករណីដែលមហាសន្និបាតមិនព្រមវិលាយបុរេសហគមន៍ទោះជាបានដឹងថាមានមូលហេតុដូចខាងលើបានកើតមានហើយក៏ដោយ ក៏តុលាការមានសមត្ថកិច្ចត្រូវសម្រេចវិលាយដោយស្វ័យប្រវត្តិ បើសិនជាមានការតវ៉ាណាមួយ ។

ប្រការ ៣១ : បុរេសហគមន៍កសិកម្មជាសហគមន៍កសិកម្មបណ្តោះអាសន្នដែលមិនអាចមានអត្ថិភាពលើសពីបី(០៣)ឆ្នាំបានឡើយ ។ ពេលចប់រយៈពេលនេះ បុរេសហគមន៍កសិកម្មមានជម្រើសពីរយ៉ាង ឬ មួយក្លាយខ្លួនទៅជាសហគមន៍កសិកម្មដោយអនុលោមទៅតាមបទប្បញ្ញត្តិនៃព្រះរាជក្រឹត្យស្តីពីការបង្កើត និងការប្រព្រឹត្តទៅនៃសហគមន៍អភិវឌ្ឍន៍កសិកម្ម សហភាពសហគមន៍អភិវឌ្ឍន៍កសិកម្ម និងបុរេសហគមន៍អភិវឌ្ឍន៍កសិកម្ម ឬ មួយវិលាយខ្លួន ។ ក្នុងករណីពិសេស បុរេសហគមន៍អាចធ្វើពាក្យសុំទៅមន្ទីរកសិកម្មខេត្តបានដោយបញ្ជាក់មូលហេតុសមរម្យ

ដើម្បីសុំបន្តនៅជាបុរេសហគមន៍កសិកម្មសម្រាប់រយៈពេលពីរ(០២)ឆ្នាំទៅទៀត ក្នុងន័យថាខ្លួននឹងបដិរូបជា សហគមន៍កសិកម្មក្នុងលក្ខណៈគាប់ប្រសើរក្នុងចន្លោះពេលនេះ ។

ប្រការ ៣២ : បុរេសហគមន៍កសិកម្មអាចប្តូរទៅជាសហគមន៍តែម្នាក់ឯង ឬមួយចូលរួមជាមួយបុរេសហគមន៍ដទៃទៀត ដែលមានបំណងដូចគ្នាបាន ។ បដិរូបកម្មបុរេសហគមន៍កសិកម្មទៅជាសហគមន៍កសិកម្ម ត្រូវសម្រេចដោយ មហាសន្និបាតវិសាមញ្ញ ។ មហាសន្និបាតនេះ នឹងក្លាយទៅជាសន្និបាតកំណើតដំបូងសហគមន៍កសិកម្មដែលត្រូវ បង្កើត ។ ក្នុងករណីដែលមានបុរេសហគមន៍កសិកម្មច្រើនបញ្ចូលគ្នាដើម្បីបង្កើតសហគមន៍ សន្និបាតកំណើតដំបូង ត្រូវមានសមាសភាពមកពីមហាសន្និបាតនៃក្រុមដែលបញ្ចូលគ្នា រួមគ្នាជាមហាសន្និបាតវិសាមញ្ញ ។

ជំពូកទី ៩

នីតិវិធីនៃការដោះស្រាយពេលវេលាបុរេសហគមន៍ និងវិវាទ

ប្រការ ៣៣ : អ្នកជម្រះបញ្ជីត្រូវទទួលរ៉ាប់រងអំណាចទាំងអស់ពីគណៈនាយក ចាប់ពីថ្ងៃតែងតាំងទៅ ហើយត្រូវយកអំណាច នេះទៅប្រើសម្រាប់តែជាកម្មវត្ថុនៃការជម្រះបញ្ជីប៉ុណ្ណោះ ។ មុននឹងចាប់ដំណើរការជម្រះបញ្ជីអ្នកជម្រះបញ្ជីត្រូវ ធ្វើតារាងតុល្យការ ។ បន្ទាប់ពីបិទការជម្រះបញ្ជី សហគមន៍ត្រូវបានលុបឈ្មោះចេញពីបញ្ជី ។ ការលុបឈ្មោះ ពីបញ្ជី ត្រូវផ្សព្វផ្សាយតាមរបៀបដូចការចុះបញ្ជីដែរ ។ តាមរយៈនេះ ម្ចាស់បំណុលដែលបានប្រកាសអំពី បំណុលរបស់ខ្លួនឱ្យគេដឹង ត្រូវតភ្ជាប់រយៈពេលប្រាំមួយ(៦)ខែ បន្ទាប់ពីការចុះផ្សាយតាមតារាងបែងចែក សំណងដែលកំណត់ឡើងដោយអ្នកជម្រះបញ្ជី ។

ប្រការ ៣៤ : ក្រៅពីសិទ្ធិរបស់ជនគ្រប់រូបបង្កើនទៅតុលាការ វិវាទទាំងឡាយដែលកើតចេញពីការអនុវត្តន៍បទបញ្ជាផ្ទៃក្នុងនេះ រវាងសមាជិក និងសមាជិកបុរេសហគមន៍កសិកម្ម រវាងអង្គការផ្ទៃក្នុងនៃបុរេសហគមន៍កសិកម្ម ឬ រវាងអង្គការក្រៅណា មួយ និងបុរេសហគមន៍កសិកម្ម គ្រប់វិវាទទាំងអស់នោះត្រូវដាក់ក្រោមមជ្ឈត្តវិនិច្ឆ័យរបស់រដ្ឋមន្ត្រីក្រសួងកសិកម្មរុក្ខា ប្រមាញ់ និង នេសាទ ដែលត្រូវតែងតាំងគណៈកម្មាធិការមួយដែលមានតំណាងក្រសួងកសិកម្ម រុក្ខាប្រមាញ់ និង នេសាទម្នាក់ តំណាងអាជ្ញាធរ ឃុំ-សង្កាត់ ម្នាក់ ព្រមទាំងបុគ្គលដែលមិនពាក់ព័ន្ធនឹងវិវាទនេះមួយចំនួនដែល ក្រសួងកសិកម្មរុក្ខា ប្រមាញ់ និង នេសាទ យល់ឃើញថាអាចនឹងជួយជ្រោមជ្រែងក្នុងការដោះស្រាយវិវាទនេះ ។

ជំពូកទី ១០

នីតិវិធីនៃការកែប្រែបទបញ្ជាផ្ទៃក្នុង

ប្រការ ៣៥ : ការកែប្រែបទបញ្ជាផ្ទៃក្នុងបុរេសហគមន៍ត្រូវសម្រេចដោយមហាសន្និបាត ។ ការលើកសំណើកែប្រែបទបញ្ជាផ្ទៃក្នុងត្រូវធ្វើឡើងដោយសមាជិកយ៉ាងតិចមួយភាគបី (១/៣) នៃសមាជិកទាំងអស់ ហើយសំណើនេះត្រូវដាក់ជូនគណៈនាយកមួយ(១)ខែមុនបើកមហាសន្និបាត ។ បទបញ្ជាផ្ទៃក្នុងនេះអាចកែប្រែបានលុះត្រាតែមានសំលេងយល់ព្រមពីរភាគបី (២/៣) នៃសមាជិកវត្តមានក្នុងមហាសន្និបាតកំណើតដំបូង ។

ជំពូកទី ១១

អវសានប្បញ្ញត្តិ

ប្រការ ៣៦ : បទបញ្ជាផ្ទៃក្នុងនេះបានអនុម័តដោយសន្និបាតកំណើតដំបូងរបស់បុរេសហគមន៍នៅថ្ងៃទី.....ខែ.....ឆ្នាំ និងចូលជាធរមានចាប់ពីថ្ងៃចុះហត្ថលេខា ឬ ស្នាមមេដៃនៃសមាជិកអ្នកបង្កើត ។



ព្រះរាជាណាចក្រកម្ពុជា

ជាតិ សាសនា ព្រះមហាក្សត្រ



ក្រសួងកសិកម្ម រុក្ខាប្រមាញ់ និង នេសាទ



លេខ : ១០៥ប្រក.កសក

ប្រកាស

ស្តីពី

ការបង្កើត និង ការគ្រប់គ្រងតំបន់ព្រៃសហគមន៍ក្នុងខេត្តស្វាយរៀង

ន*១៤

រដ្ឋមន្ត្រីក្រសួងកសិកម្ម រុក្ខាប្រមាញ់ និង នេសាទ

- បានឃើញរដ្ឋធម្មនុញ្ញនៃព្រះរាជាណាចក្រកម្ពុជា
- បានឃើញព្រះរាជក្រឹត្យលេខ នស/រកត/០៩០៨/១០៥៥ ចុះថ្ងៃទី ២៥ ខែ កញ្ញា ឆ្នាំ ២០០៨ ស្តីពីការតែងតាំង រាជរដ្ឋាភិបាល នៃព្រះរាជាណាចក្រកម្ពុជា
- បានឃើញព្រះរាជក្រមលេខ ០២/នស/៩៤ ចុះថ្ងៃទី ២០ ខែ កក្កដា ឆ្នាំ ១៩៩៤ ដែលប្រកាសឱ្យប្រើច្បាប់ស្តីពីការ រៀបចំ និង ការប្រព្រឹត្តទៅនៃគណៈរដ្ឋមន្ត្រី ✓
- បានឃើញព្រះរាជក្រមលេខ នស/រកម/០១៩៦/១៣ ចុះថ្ងៃទី ២៤ ខែ មករា ឆ្នាំ ១៩៩៦ ដែលប្រកាសឱ្យប្រើ ច្បាប់ស្តីពីការបង្កើតក្រសួងកសិកម្ម រុក្ខាប្រមាញ់ និង នេសាទ ✓
- បានឃើញព្រះរាជក្រមលេខ នស/រកម/០៨០២/០១៦ ចុះថ្ងៃទី ៣១ ខែ សីហា ឆ្នាំ ២០០២ ដែលប្រកាសឱ្យប្រើ ច្បាប់ស្តីពីព្រៃឈើ
- បានឃើញអនុក្រឹត្យលេខ ១៧ អនក្រ.បក ចុះថ្ងៃទី ០៧ ខែ មេសា ឆ្នាំ ២០០០ ស្តីពីការរៀបចំ និង ការប្រព្រឹត្ត ទៅរបស់ក្រសួងកសិកម្ម រុក្ខាប្រមាញ់ និង នេសាទ ✓
- បានឃើញអនុក្រឹត្យ លេខ ១៨៨ អនក្រ.បក ចុះថ្ងៃទី ១៤ ខែ វិច្ឆិកា ឆ្នាំ ២០០៨ ស្តីពីការកែសម្រួលអគ្គនាយកដ្ឋាន នៃក្រសួង ទៅជាអគ្គលេខាធិការដ្ឋាន ការដំឡើងរដ្ឋបាលព្រៃឈើ រដ្ឋបាលជលផល ឱ្យមានថ្នាក់ស្មើអគ្គនាយកដ្ឋាន ការដំឡើងនាយកដ្ឋានក្សេត្រសាស្ត្រ និង កែលំអដឹកសិកម្ម ឱ្យទៅជាអគ្គនាយកដ្ឋានកសិកម្ម និង ការកែសម្រួល អគ្គនាយកដ្ឋានចំការកៅស៊ូទៅជាអគ្គនាយកដ្ឋានកៅស៊ូ ស្ថិតនៅក្រោមការគ្រប់គ្រងរបស់ក្រសួងកសិកម្ម រុក្ខាប្រមាញ់ និង នេសាទ ✓
- បានឃើញអនុក្រឹត្យលេខ ៧៩ អនក្រ.បក ចុះថ្ងៃទី ០២ ខែ ធ្នូ ឆ្នាំ ២០០៣ ស្តីពីការគ្រប់គ្រងសហគមន៍ព្រៃឈើ

- បានឃើញប្រកាសលេខ ២១៩ ប្រក.កសក ចុះថ្ងៃទី ២១ ខែ កក្កដា ឆ្នាំ ២០០៦ ស្តីពីគោលការណ៍ណែនាំអំពីសហគមន៍ព្រៃឈើ
- តាមសំណើរបស់ប្រតិភូរាជរដ្ឋាភិបាលកម្ពុជា ទទួលបន្ទុកជាប្រធានរដ្ឋបាលព្រៃឈើ

សេចក្តីផ្តើម

ប្រការ ១.-

បង្កើតតំបន់ព្រៃសហគមន៍ក្នុងខេត្តស្វាយរៀង សម្រាប់ធ្វើការគ្រប់គ្រងប្រកបដោយនិរន្តរភាពតាមលក្ខណៈសហគមន៍ព្រៃឈើ ដែលមានទីតាំងស្ថិតនៅក្នុងផ្នែករដ្ឋបាលព្រៃឈើស្វាយរៀង នៃខណ្ឌរដ្ឋបាលព្រៃឈើកំពង់ចាម ។

ប្រការ ២.-

ការបង្កើតតំបន់ព្រៃសហគមន៍នេះមានគោលបំណង :

- គ្រប់គ្រង ប្រើប្រាស់ ការពារ ថែរក្សា អភិរក្សជីវៈចម្រុះ និង អភិវឌ្ឍព្រៃសហគមន៍ឱ្យមាននិរន្តរភាព
- ប្រើប្រាស់ផល អនុផលព្រៃឈើ ជាលក្ខណៈប្រពៃណី សម្រាប់ការរស់នៅ ទំនៀមទម្លាប់ និង ជំនឿសាសនា
- ទាញយកផល អនុផលព្រៃឈើ ស្របតាមសក្តានុពល និង លទ្ធភាពធនធានព្រៃសហគមន៍
- គាំទ្រដល់គោលនយោបាយរបស់រាជរដ្ឋាភិបាលក្នុងការកាត់បន្ថយភាពក្រីក្រ ។ ✓

ប្រការ ៣.-

តំបន់ព្រៃសហគមន៍នេះមានចំនួន ០៣កន្លែង ដែលមានផ្ទៃក្រឡាសរុបចំនួន ៥០៤ (ប្រាំរយបួន) ហិកតា ដូចមានក្នុងផែនទីភ្ជាប់ជាឧបសម្ព័ន្ធទី១នៃប្រកាសនេះ និង ជាប្រព័ន្ធខ្សែប្រាំបីទិស កំណត់ដោយចំណុចគោល និងនិយាមកា ដូចបានកំណត់ក្នុងឧបសម្ព័ន្ធទី២ នៃប្រកាសនេះ ។

ប្រការ ៤.-

ដំណើរការរៀបចំ និង ការប្រព្រឹត្តទៅនៃសហគមន៍ព្រៃឈើ ក្នុងប្រកាសនេះត្រូវអនុវត្តតាមនីតិវិធី ដូចបានកំណត់នៅក្នុងច្បាប់ស្តីពីព្រៃឈើ អនុក្រឹត្យស្តីពីការគ្រប់គ្រងសហគមន៍ព្រៃឈើ និង ប្រកាសស្តីពីគោលការណ៍ណែនាំអំពីសហគមន៍ព្រៃឈើ ។

ប្រការ ៥.-

ប្រកាស ឬ សេចក្តីសម្រេចទាំងឡាយណាដែលមានខ្លឹមសារផ្ទុយនឹងប្រកាសនេះ ត្រូវទុកជានិរាករណ៍ ។

ប្រការ ៦.-

អគ្គលេខាធិការ អគ្គាធិការ នាយកខុទ្ទកាល័យ ប្រធានរដ្ឋបាលព្រៃឈើ ប្រធាននាយកដ្ឋាននីតិកម្មកសិកម្ម ប្រធានមន្ទីរកសិកម្មខេត្តស្វាយរៀង និង ប្រធានអង្គការក្រោមឱវាទក្រសួងកសិកម្ម រុក្ខាប្រមាញ់ និង នេសាទ ដែលពាក់ព័ន្ធត្រូវអនុវត្តប្រកាសនេះតាមភារកិច្ចរៀងៗខ្លួន ចាប់ពីថ្ងៃចុះហត្ថលេខាតទៅ ។

រាជធានីភ្នំពេញ ថ្ងៃទី ២៧ ខែ ធ្នូ ឆ្នាំ ២០០៩



ហ៊ុន សែន

- កន្លែងទទួល**
- ក្រសួងព្រះបរមរាជវាំង
 - អគ្គលេខាធិការដ្ឋានព្រៃឈើ
 - អគ្គលេខាធិការដ្ឋានរដ្ឋសភា
 - ទីស្តីការគណៈរដ្ឋមន្ត្រី ✓
 - ក្រសួងមហាផ្ទៃ
 - ក្រសួងការពារជាតិ
 - ក្រសួងសេដ្ឋកិច្ច និង ហិរញ្ញវត្ថុ
 - ក្រសួងរៀបចំដែនដី នគរូបនីយកម្ម និង សំណង់
 - ក្រសួងបរិស្ថាន
 - សាលាខេត្ត ស្វាយរៀង
 - ដូចប្រការ ៦
 - ឯកសារ-កាលប្បវត្តិ

ឧបសម្ព័ន្ធទី២: ភ្នំពេញសាលាខ..... ២០៥២៤៤..... ចុះថ្ងៃទី ១៤ ខែ ធ្នូ ឆ្នាំ ២០០៥

ទីតាំងប្រែសម្រួលផ្ទៃដីស្រែចម្ការ

ល.រ	ឈ្មោះសហគមន៍	ផ្ទៃដី (ហិកតា)	និយាមកា UTM												ចំនួន ភូមិ	ឃុំ	ស្រុក	ផ្នែកដីប្រាសាទ												
			កំណត់បណ្តាញប្រព័ន្ធហោល ១៩៦០																											
1	មនោរម្យ ១០០ហិកតា	៣០	ជើង	A	614768	1226520	B	615592	1226255	១	មនោរម្យ	ស្វាយរៀង																		
			កើត	B	615592	1226255	C	615606	1226010																					
			ត្បូង	C	615606	1226010	D	614997	1225778																					
			លិច	D	614997	1225778	A	614768	1226520																					
		៧០	ជើង	A1	616455	1227672	B1	617101	1227567	៤							មនោរម្យ	ស្វាយរៀង												
			កើត	B1	617101	1227567	C1	617232	1226494																					
			ត្បូង	C1	617232	1226494	D1	616761	1226309																					
			លិច	D1	616761	1226309	A1	616455	1227672																					
		៤០៤	ចំការកូនតីវ	៤០៤	ជើង	A2	618317	1221135	B2	621561													1222034	៤	មនោរម្យ	ស្វាយរៀង				
					កើត	B2	621561	1222034	C2	621685													1220514							
					ត្បូង	C2	621685	1220514	D2	618439													1220254							
					លិច	D2	618439	1220254	A2	618317													1221135							
ផ្ទៃដីសរុប		៥០៤													៥	២							២	១						