មាតិកា

I~ព្រះរាជខុទ្ទកាល័យព្រះមហាក្សត្រ

១~ព្រះរាជក្រម

១៤-០៧-២០១៦ -ព្រះរាជក្រម នស/រកម/០៧១៦/០០៨ ស្តីពី ការប្រកាសឱ្យប្រើ ច្បាប់ ស្តីពី ការអនុម័តយល់ព្រមលើកិច្ចព្រមព្រៀង រវាងរាជរដ្ឋាភិបាលនៃព្រះរាជាណាចក្រកម្ពុជា និងរដ្ឋាភិបាលហុងគ្រី ស្តីពី ការជំរុញ និងការការពារទៅវិញទៅមកនៃវិនិយោគ ៦៤០៧

២~ព្រះរាជក្រឹត្យ

៣០-៦-២០១៦ -ព្រះរាជក្រឹត្យ នស/រកត/០៦១៦/៧០៨ ស្តីពី ការប្រោសព្រះរាជទាន នូវគ្រឿងឥស្សរិយយស មុនីសារាភ័ណ្ឌ ថ្នាក់ មហាសេនា ចំពោះ លោក **ម៉េង ផល្លា** ៦៤៤០

៣០-៦-២០១៦ -ព្រះរាជក្រឹត្យ នស/រកត/០៦១៦/៧០៩ ស្តីពី ការប្រោសព្រះរាជទាន នូវគ្រឿងឥស្សរិយយស ព្រះរាជាណាចក្រកម្ពុជា តាមលំដាប់ ថ្នាក់ ចំពោះ កងកម្លាំងប្រដាប់អាវុធ ចំនួន ១៤៧ រូប ៦៤៤១

៣០-៦-២០១៦ -ព្រះរាជក្រឹត្យ នស/រកត/០៦១៦/៧១០ ស្តីពី ការប្រោសព្រះរាជទាន នូវគ្រឿងឥស្សរិយយស សហមេត្រី ថ្នាក់ មហាសេរីវឌ្ឍន៍ ចំពោះ អស់លោក ចំនួន ០២ រូប ៦៤៤៨

៣០-៦-២០១៦ -ព្រះរាជក្រឹត្យ នស/រកត/០៦១៦/៧១១ ស្តីពី ការប្រោសព្រះរាជទាន នូវគ្រឿងឥស្សរិយយស មុនីសារាភ័ណ្ឌ តាមលំដាប់ថ្នាក់ ចំពោះ ព្រះសង្ឃ ឯកឧត្តម អស់លោក និងលោកស្រី ចំនួន ០៦ អង្គ/រូប ៦៤៤៩

៣០-៦-២០១៦ -ព្រះរាជក្រឹត្យ នស/រកត/០៦១៦/៧១២ ស្តីពី ការប្រោសព្រះរាជទាន នូវគ្រឿងឥស្សរិយយស តាមលំដាប់ថ្នាក់ ចំពោះ ឯកឧត្តម លោកជំទាវ ឧកញ៉ា អស់លោក និងលោកស្រី ចំនួន ២៨ រូប ៦៤៥០

៣០-៦-២០១៦ -ព្រះរាជក្រឹត្យ នស/រកត/០៦១៦/៧១៣ ស្តីពី ការប្រោសព្រះរាជទាន នូវគ្រឿងឥស្សរិយយស តាមលំដាប់ថ្នាក់ ចំពោះ ឯកឧត្តម លោកជំទាវ ឧកញ៉ា អស់លោក លោកស្រី និងកញ្ញា ចំនួន ៤០ រូប ៦៤៥១

៣០-៦-២០១៦ -ព្រះរាជក្រឹត្យ នស/រកត/០៦១៦/៧១៤ ស្តីពី ការប្រោសព្រះរាជទាន នូវគ្រឿងឥស្សរិយយស សហមេត្រី ថ្នាក់ មហាសេនា ចំពោះ កងកម្លាំងប្រដាប់អាវុធ ចំនួន ០៤ រូប ៦៤៥៣

៣០-៦-២០១៦ -ព្រះរាជក្រឹត្យ នស/រកត/០៦១៦/៧១៥ ស្តីពី ការប្រោសព្រះរាជទាន នូវគ្រឿងឥស្សរិយយស តាមលំដាប់ថ្នាក់ ចំពោះ ឯកឧត្តម អស់លោក លោកស្រី និងកងកម្លាំងប្រដាប់អាវុធ ចំនួន ៨៨ រូប ៦៤៥៤

១៣-៧-២០១៦ -ព្រះរាជក្រឹត្យ នស/រកត/០៧១៦/៧១៦ ស្តីពី ការតែងតាំង និងផ្តល់ឋានៈឯកឧត្តម **ព្រហ្ម ទិចិត្រអរុណ** ជាអគ្គលេខាធិការរង នៃក្រុមប្រឹក្សាធម្មនុញ្ញ មានឋានៈស្មើ អនុរដ្ឋលេខាធិការ ៦៤៥៦

II~រាជរដ្ឋាភិបាល

១~អនុក្រឹត្យ

១៨-៧-២០១៦ -អនុក្រឹត្យលេខ ១៤៤ អនក្រ.បក ស្តីពី ការបំបែកសង្កាត់ចោមចៅ នៃខណ្ឌពោធិ៍សែនជ័យ រាជធានីភ្នំពេញ ៦៤៥៧

១៨-៧-២០១៦ -អនុក្រឹត្យលេខ ១៤៥ អនក្រ.បក ស្តីពី ការបំបែកសង្កាត់ស្ទឹងមានជ័យ នៃខណ្ឌមានជ័យ រាជធានីភ្នំពេញ ៦៤៦០

១៨-៧-២០១៦ -អនុក្រឹត្យលេខ ១៤៦ អនក្រ.បក ស្តីពី ការបំបែកសង្កាត់បឹងទំពន់ នៃខណ្ឌមានជ័យ រាជធានីភ្នំពេញ ៦៤៦៣

១៨-៧-២០១៦ -អនុក្រឹត្យលេខ ១៤៧ អនក្រ.បក ស្តីពី ការបំបែកសង្កាត់កាកាប នៃខណ្ឌពោធិ៍សែនជ័យ រាជធានីភ្នំពេញ ៦៤៦៦

១៨-៧-២០១៦ -អនុក្រឹត្យលេខ ១៤៨ អនក្រ.បក ស្តីពី ការបំបែកសង្កាត់ទួលសង្កែ នៃខណ្ឌឫស្សីកែវ រាជធានីភ្នំពេញ ៦៤៦៩

១៨-៧-២០១៦ -អនុក្រឹត្យលេខ ១៤៩ អនក្រ.បក ស្តីពី ការបង្កើតសង្កាត់អូរបែកក្អម នៃខណ្ឌសែនសុខ រាជធានីភ្នំពេញ ៦៤៧២

១៨-៧-២០១៦ -អនុក្រឹត្យលេខ ១៥០ អនក្រ.បក ស្តីពី ការបង្កើតសង្កាត់គោកឃ្លាង នៃខណ្ឌសែនសុខ រាជធានីភ្នំពេញ ៦៤៧៥

១៨-៧-២០១៦ -អនុក្រឹត្យលេខ ១៥១ អនក្រ.បក ស្តីពី ការកែសម្រួលព្រំប្រទល់រដ្ឋបាលខណ្ឌ នៃរាជធានីភ្នំពេញ ៦៤៧៨

១៨-៧-២០១៦	-អនុក្រឹត្យលេខ ១៥២ អនក្រ.បក ស្តីពី ការបង្កើតឃុំក្ដុលសែនជ័យ ស្រុកទឹកផុស ខេត្តកំពង់ឆ្នាំង	៦៤៨១
១៨-៧-២០១៦	-អនុក្រឹត្យលេខ ១៥៣ អនក្រ.បក ស្តីពី ការបង្កើតឃុំគ្រញូងសែនជ័យ ស្រុកស្នួល ខេត្តក្រចេះ	៦៤៨៤
១៨-៧-២០១៦	-អនុក្រឹត្យលេខ ១៥៤ អនក្រ.បក ស្តីពី ការកាត់ដីទំហំ ២៨៣,៩៤ ហិកតា នៅស្រុកត្បែងមានជ័យ ខេត្តព្រះវិហារ ចេញពីដីសម្បទានសេដ្ឋកិច្ចរបស់ក្រុមហ៊ុន ឡានហ្វេង (ខេមបូឌា) អ៊ិនធើណេសិនណល ខមភេនី លីមីធីត និងធ្វើអនុបយោគជាដីឯកជនរបស់រដ្ឋ សម្រាប់ធ្វើប្រទានកម្ម ជាកម្មសិទ្ធិជូនប្រជាពលរដ្ឋ ព្រមទាំងផ្តល់សិទ្ធិជាកម្មសិទ្ធិលើក្បាលដី	៦៤៨៧
១២-៧-២០១៦	-អនុក្រឹត្យលេខ ៧៩៩ អនក្រ.តត ស្តីពី ការតែងតាំងមន្ត្រីរាជការ	៦៤៩០
១២-៧-២០១៦	-អនុក្រឹត្យលេខ ៨០០ អនក្រ.តត ស្តីពី ការតែងតាំងមន្ត្រីរាជការ	៦៤៩១
១២-៧-២០១៦	-អនុក្រឹត្យលេខ ៨០១ អនក្រ.តត ស្តីពី ការតែងតាំងមន្ត្រីរាជការ	៦៤៩២
១២-៧-២០១៦	-អនុក្រឹត្យលេខ ៨០២ អនក្រ.តត ស្តីពី ការផ្ទេរបញ្ចូលទៅក្នុងក្របខ័ណ្ឌមន្ត្រីក្រមការ និងក្របខ័ណ្ឌគ្រូបង្រៀនកំរិតមូលដ្ឋាន	៦៤៩៤
១២-៧-២០១៦	-អនុក្រឹត្យលេខ ៨០៣ អនក្រ.តត ស្តីពី ការតែងតាំងមន្ត្រីរាជការ	៦៤៩៦
១២-៧-២០១៦	-អនុក្រឹត្យលេខ ៨០៤ អនក្រ.តត ស្តីពី ការតម្លើងឋានន្តរស័ក្តិមន្ត្រីនគរបាលជាតិកម្ពុជា	៦៤៩៧
១២-៧-២០១៦	-អនុក្រឹត្យលេខ ៨០៥ អនក្រ.តត ស្តីពី ការតែងតាំងមន្ត្រីរាជការ	៦៤៩៩
១២-៧-២០១៦	-អនុក្រឹត្យលេខ ៨០៦ អនក្រ.តត ស្តីពី ការតម្លើងឋានន្តរស័ក្តិមន្ត្រីនគរបាលជាតិកម្ពុជា	៦៥០០
១៣-៧-២០១៦	-អនុក្រឹត្យលេខ ៨០៧ អនក្រ.តត ស្តីពី ការជូនមេដាយស្ថាបនាជាតិ	៦៥០១
១៣-៧-២០១៦	-អនុក្រឹត្យលេខ ៨០៨ អនក្រ.តត ស្តីពី ការជូនមេដាយមុនីសារាភ័ណ្ឌ	៦៥០២
១៣-៧-២០១៦	-អនុក្រឹត្យលេខ ៨០៩ អនក្រ.តត ស្តីពី ការជូនមេដាយស្ថាបនាជាតិ	៦៥០៣
១៣-៧-២០១៦	-អនុក្រឹត្យលេខ ៨១០ អនក្រ.តត ស្តីពី ការជូនមេដាយមុនីសារាភ័ណ្ឌ	៦៥០៥
១៣-៧-២០១៦	-អនុក្រឹត្យលេខ ៨១១ អនក្រ.តត ស្តីពី ការជូនមេដាយស្ថាបនាជាតិ	៦៥០៦
១៣-៧-២០១៦	-អនុក្រឹត្យលេខ ៨១២ អនក្រ.តត ស្តីពី ការជូនមេដាយមុនីសារាភ័ណ្ឌ	៦៥០៧
១៣-៧-២០១៦	-អនុក្រឹត្យលេខ ៨១៣ អនក្រ.តត ស្តីពី ការជូនមេដាយស្ថាបនាជាតិ	៦៥០៨

១៣-៧-២០១៦ -អនុក្រឹត្យលេខ ៨១៤ អនក្រ.តត ស្ដីពី ការជូនមេដាយមុនីសារាភ័ណ្ឌ ៦៥០៩

១៣-៧-២០១៦ -អនុក្រឹត្យលេខ ៨១៥ អនក្រ.តត ស្ដីពី ការជូនមេដាយស្ថាបនាជាតិ ៦៥១០

១៣-៧-២០១៦ -អនុក្រឹត្យលេខ ៨១៦ អនក្រ.តត ស្ដីពី ការតែងតាំងមុខងារ នាយទាហាន ៦៥១២

១៨-៧-២០១៦ -អនុក្រឹត្យលេខ ៨១៧ អនក្រ.តត ស្ដីពី ការជូនមេដាយសហមេត្រី ៦៥១៣

២-សេចក្ដីសម្រេច

១៨-៧-២០១៦ -សេចក្ដីសម្រេចលេខ ៧០ សសរ ស្ដីពី ការបង្កើតគណៈកម្មការអភិវឌ្ឍន៍ទេសចរណ៍ ៦៥១៤

III-ការងារបណ្ដាក្រសួង

ទីស្ដីការរដ្ឋមន្ត្រីក្រសួងសេដ្ឋកិច្ច និង ហិរញ្ញវត្ថុ

១៥-៦-២០១៦ -ប្រកាសលេខ ៦៨៨ សហវ ស្ដីពី ការបង្កើត និងតែងតាំងក្រុមលទ្ធកម្ម របស់អគ្គនាយកដ្ឋានពន្ធដារ ៦៥១៨

១៧-៦-២០១៦ -ប្រកាសអន្តរក្រសួងលេខ ៧២២ សហវ.ប្រក ស្ដីពី គោលរបប និងនីតិវិធីចំណាយថវិកាសម្រាប់កម្មវិធីបណ្ដុះបណ្ដាលបច្ចេកទេស និងវិជ្ជាជីវៈ ៦៥២១

ព្រះរាជក្រម

នស/រកម/០៧១៦/០០៧

យើង

ព្រះករុណាព្រះបាទសម្តេចព្រះបរមនាថ នរោត្តម សីហមុនី
សមានភូមិជាតិសាសនា រក្ខតខត្តិយា ខេមរារដ្ឋរាស្ត្រ ពុទ្ធិន្ទ្រាធរាមហាក្សត្រ
ខេមរាជនា សមូហោភាស កម្ពុជឯករាជរដ្ឋបូរណសន្តិ សុភមង្គលា សិរីវិបុលា
ខេមរាស្រីពិរាស្ត្រ ព្រះចៅក្រុងកម្ពុជាធិបតី

- បានទ្រង់យល់រដ្ឋធម្មនុញ្ញនៃព្រះរាជាណាចក្រកម្ពុជា
- បានទ្រង់យល់ព្រះរាជក្រឹត្យលេខ នស/រកត/០៩១៣/៩០៣ ចុះថ្ងៃទី២៤ ខែកញ្ញា ឆ្នាំ២០១៣ ស្តីពីការតែងតាំងរាជរដ្ឋាភិបាលនៃព្រះរាជាណាចក្រកម្ពុជា
- បានទ្រង់យល់ព្រះរាជក្រមលេខ ០២/នស/៩៤ ចុះថ្ងៃទី២០ ខែកក្កដា ឆ្នាំ១៩៩៤ ដែលប្រកាសឲ្យប្រើច្បាប់ស្តីពីការរៀបចំ និងការប្រព្រឹត្តទៅនៃគណៈរដ្ឋមន្ត្រី
- បានទ្រង់យល់ព្រះរាជក្រមលេខ ០៣/នស/៩៤ ចុះថ្ងៃទី០៥ ខែសីហា ឆ្នាំ១៩៩៤ ដែលប្រកាសឲ្យប្រើច្បាប់ស្តីពីវិនិយោគនៃព្រះរាជាណាចក្រកម្ពុជា
- បានទ្រង់យល់ព្រះរាជក្រមលេខ នស/រកម/០៣០៣/០០៩ ចុះថ្ងៃទី២៤ ខែមីនា ឆ្នាំ២០០៣ ដែលប្រកាសឲ្យប្រើច្បាប់ស្តីពីវិសោធនកម្មនៃច្បាប់ស្តីពីវិនិយោគនៃព្រះរាជាណាចក្រកម្ពុជា
- បានទ្រង់យល់សេចក្តីក្រាបបង្គំទូលថ្វាយរបស់សម្តេចអគ្គមហាសេនាបតីតេជោ ហ៊ុន សែន នាយករដ្ឋមន្ត្រីនៃព្រះរាជាណាចក្រកម្ពុជា

ប្រកាសឲ្យប្រើ

ច្បាប់ស្តីពីការអនុម័តយល់ព្រមលើកិច្ចព្រមព្រៀងរវាងរាជរដ្ឋាភិបាលនៃព្រះរាជាណាចក្រកម្ពុជា និងរដ្ឋាភិបាលហុងគ្រីស្តីពីការជំរុញ និងការការពារទៅវិញទៅមកនៃវិនិយោគ ដែលរដ្ឋសភាបានអនុម័តកាលពីថ្ងៃទី៣០ ខែឧសភា ឆ្នាំ២០១៦ នាសម័យប្រជុំរដ្ឋសភាលើកទី៦ នីតិកាលទី៥ ហើយដែលព្រឹទ្ធសភាបានពិនិត្យចប់សព្វគ្រប់លើទម្រង់និងគតិច្បាប់នេះទាំងស្រុងកាលពីថ្ងៃទី២៩ ខែមិថុនា ឆ្នាំ២០១៦ នាសម័យប្រជុំសាមញ្ញ នីតិកាលទី៣ ហើយដែលមានសេចក្តីទាំងស្រុងដូចតទៅ ៖

ច្បាប់
ស្តីពី
ការអនុម័តយល់ព្រមលើកិច្ចព្រមព្រៀងរវាងរាជរដ្ឋាភិបាលនៃ ព្រះរាជាណាចក្រកម្ពុជា និងរដ្ឋាភិបាលហុងគ្រី ស្តីពីការជំរុញ និងការការពារទៅវិញទៅមកនៃវិនិយោគ

មាត្រា ១.-

អនុម័តយល់ព្រមលើកិច្ចព្រមព្រៀងរវាងរាជរដ្ឋាភិបាលនៃព្រះរាជាណាចក្រកម្ពុជា និងរដ្ឋាភិបាលហុងគ្រី ស្តីពីការជំរុញ និងការការពារទៅវិញទៅមកនៃវិនិយោគ ដែលបានចុះហត្ថលេខានៅរាជធានីភ្នំពេញ នាថ្ងៃទី ១៤ ខែ មករា ឆ្នាំ ២០១៦ ហើយដែលមានអត្ថបទទាំងស្រុងភ្ជាប់មកជាមួយនេះ ។

មាត្រា ២.-

រាជរដ្ឋាភិបាលនៃព្រះរាជាណាចក្រកម្ពុជាត្រូវបន្តរាល់នីតិវិធីដើម្បីអនុវត្តកិច្ចព្រមព្រៀងនេះ ។

ធ្វើនៅរាជធានីភ្នំពេញ ថ្ងៃទី ១៨ ខែ កក្កដា ឆ្នាំ២០១៦
ក្នុងព្រះបរមនាមនិងតាមព្រះរាជបញ្ជាស់បន្ទាប់
ប្រមុខរដ្ឋស្តីទី
ហត្ថលេខា និងព្រះរាជលញ្ឆករ
សម្តេចវិបុលសេនាភក្តី សាយ ឈុំ

នស/រកម.០៧១៦.០១៩

បានយកសេចក្តីក្រាបបង្គំទូលថ្វាយព្រះមហាក្សត្រ
សូមឡាយព្រះហស្តលេខា
នាយករដ្ឋមន្ត្រី
ហត្ថលេខា
សម្តេចអគ្គមហាសេនាបតីតេជោ ហ៊ុន សែន

បានយកសេចក្តីគោរពជម្រាបជូន
សម្តេចអគ្គមហាសេនាបតីតេជោ ហ៊ុន សែន នាយករដ្ឋមន្ត្រី
ទេសរដ្ឋមន្ត្រីទទួលបន្ទុកបេសកកម្មពិសេស
អនុប្រធានក្រុមប្រឹក្សាអភិវឌ្ឍន៍កម្ពុជា
ហត្ថលេខា
ជិន ប៊ុនស៊ាន

លេខ ៧២៧ ស.ណ
សំណៅដែលមានសេចក្តីថ្លែងជាការចែកផ្សាយ
រាជធានីភ្នំពេញ ថ្ងៃទី ១៩ ខែ កក្កដា ឆ្នាំ២០១៦
អគ្គលេខាធិការរាជរដ្ឋាភិបាល

សយ សុខា

ព្រះរាជាណាចក្រកម្ពុជា
ជាតិ សាសនា ព្រះមហាក្សត្រ

រាជរដ្ឋាភិបាលកម្ពុជា
លេខ: ០៤. ករ/ចប.

រាជធានីភ្នំពេញ ថ្ងៃទី១៤ ខែមករា ឆ្នាំ២០១៦

សិទ្ធិប្រទាន

- បានឃើញរដ្ឋធម្មនុញ្ញ នៃព្រះរាជាណាចក្រកម្ពុជា
- បានឃើញព្រះរាជក្រឹត្យលេខ នស/រកត/០៩១៣/៩០៣ ចុះថ្ងៃទី២៤ ខែកញ្ញា ឆ្នាំ២០១៣ ស្តីពីការតែងតាំងរាជរដ្ឋាភិបាល នៃព្រះរាជាណាចក្រកម្ពុជា
- បានឃើញព្រះរាជក្រឹត្យលេខ នស/រកត/១២១៣/១៣៩៣ ចុះថ្ងៃទី២១ ខែធ្នូ ឆ្នាំ២០១៣ ស្តីពីការកែសម្រួល និងបំពេញបន្ថែមសមាសភាពរាជរដ្ឋាភិបាល នៃព្រះរាជាណាចក្រកម្ពុជា
- បានឃើញព្រះរាជក្រមលេខ ០២/នស/៩៤ ចុះថ្ងៃទី២០ ខែកក្កដា ឆ្នាំ១៩៩៤ ដែលប្រកាសឱ្យប្រើច្បាប់ស្តីពីការរៀបចំ និងការប្រព្រឹត្តទៅនៃគណៈរដ្ឋមន្ត្រី
- បានឃើញព្រះរាជក្រមលេខ ០៣/នស/៩៤ ចុះថ្ងៃទី០៥ ខែសីហា ឆ្នាំ១៩៩៤ ដែលប្រកាសឱ្យប្រើច្បាប់ស្តីពីវិនិយោគ នៃព្រះរាជាណាចក្រកម្ពុជា និងព្រះរាជក្រមលេខ នស/រកម/០៣០៣/០០៩ ចុះថ្ងៃទី២៤ ខែមីនា ឆ្នាំ២០០៣ ដែលប្រកាសឱ្យប្រើច្បាប់ស្តីពីវិសោធនកម្ម នៃច្បាប់ស្តីពីវិនិយោគ នៃព្រះរាជាណាចក្រកម្ពុជា
- យោងតាមសំណើរបស់ឧបនាយករដ្ឋមន្ត្រីប្រចាំការ អនុប្រធានទី១ ក្រុមប្រឹក្សាអភិវឌ្ឍន៍កម្ពុជា

រាជរដ្ឋាភិបាល

ប្រគល់សិទ្ធិពេញសមត្ថភាពជូន ឯកឧត្តម **សុខ ចិន្តាសោភា** រដ្ឋមន្ត្រីប្រតិភូអមនាយករដ្ឋមន្ត្រី អគ្គលេខាធិការក្រុមប្រឹក្សាអភិវឌ្ឍន៍កម្ពុជា ដើម្បីចុះហត្ថលេខាក្នុងនាមរាជរដ្ឋាភិបាលកម្ពុជា លើកិច្ចព្រមព្រៀងស្តីពីការជំរុញ និងការការពារទៅវិញទៅមកនៃវិនិយោគ រវាងរាជរដ្ឋាភិបាលនៃព្រះរាជាណាចក្រកម្ពុជា និងរដ្ឋាភិបាលហុងគ្រី ។

អាស្រ័យហេតុនេះ **សម្តេចអគ្គមហាសេនាបតីតេជោ ហ៊ុន សែន** នាយករដ្ឋមន្ត្រីនៃព្រះរាជាណាចក្រកម្ពុជា ដោយមានសិទ្ធិពេញលេញតាមអំណាចដែលច្បាប់បានប្រគល់ជូន បានចុះហត្ថលេខាលើសិទ្ធិប្រទាននេះ។

នាយករដ្ឋមន្ត្រី

សម្តេចអគ្គមហាសេនាបតីតេជោ ហ៊ុន សែន

ព្រះរាជាណាចក្រកម្ពុជា

Kingdom of Cambodia

រាជរដ្ឋាភិបាល

Royal Government

N° 04.D.F.P

ជាតិ សាសនា ព្រះមហាក្សត្រ

Nation Religion King

Phnom Penh January 14 2016

DELEGATION OF FULL POWERS

- Having Seen the Constitution of the Kingdom of Cambodia
- Having Seen the Royal Decree NS/RKT/0913/903 dated September 24, 2013 on the Appointment of the Royal Government of Cambodia.
- Having Seen the Royal Decree NS/RKT/1213/1393 dated December 21, 2013 on the Modification and Addition of the Composition of the Royal Government of Cambodia.
- Having Seen the Royal Decree No. 02/NS/94/ dated July 20, 1994 promulgating the Law on the Organization and Functioning of the Council of Ministers
- Having Seen the Royal Decree No. 03/NS/94 dated August 05, 1994 promulgating the Law on Investment of the Kingdom of Cambodia and Royal Decree No. NS/RKM/0303/009 dated March 24, 2003 promulgating the Law on Amendment to the Law on Investment of the Kingdom of Cambodia.
- Referring to the request of Deputy Prime Minister (Standing), First Vice Chairman of the Council for the Development of Cambodia

THE ROYAL GOVERNMENT

Delegates herewith full powers to **H.E Mr. Sok Chenda Sophea**, Minister Attached to the Prime Minister and Secretary General of the Council for the Development of Cambodia to sign, on behalf of the Royal Government of Cambodia, the Agreement for the Promotion and Reciprocal Protection of Investments between the Kingdom of Cambodia and Hungary.

In witness whereof the undersigned, Samdech Akka Moha Sena Padei Techo **HUN SEN** Prime Minister of the Kingdom of Cambodia, with full power duly entrusted to him, has signed this delegation of full powers.

Prime Minister

Samdech Akka Moha Sena Padei Techo HUN SEN

កិច្ចព្រមព្រៀង

រវាង

រាជរដ្ឋាភិបាល នៃព្រះរាជាណាចក្រកម្ពុជា

និង

រដ្ឋាភិបាលហុងគ្រី

ស្តីពី

ការជំរុញ និងការការពារទៅវិញទៅមកនៃវិនិយោគ

រាជរដ្ឋាភិបាលនៃព្រះរាជាណាចក្រកម្ពុជា និងរដ្ឋាភិបាលហុងគ្រី(ចាប់ពីពេលនេះតទៅហៅថា ភាគីជាប់កិច្ចសន្យា)

ក្នុងគោលបំណងធ្វើឱ្យប្រសើរឡើងនូវកិច្ចសហប្រតិបត្តិការសេដ្ឋកិច្ចរវាងភាគីទាំងពីរ លើមូលដ្ឋានស្មើភាព និងមានផលប្រយោជន៍ទៅវិញទៅមក

ដោយមានចេតនាបង្កើត និងរក្សាបាននូវលក្ខខណ្ឌអំណោយផលសម្រាប់ការវិនិយោគនៃអ្នកវិនិយោគរបស់ភាគីជាប់កិច្ចសន្យាម្ខាងនៅលើទឹកដីនៃភាគីជាប់កិច្ចសន្យាម្ខាងទៀត និង

ដោយទទួលស្គាល់ថា ការជំរុញ និងការការពារទៅវិញទៅមកនូវការវិនិយោគដែលអនុលោមទៅតាមកិច្ចព្រមព្រៀងនេះ នឹងជំរុញឱ្យមានគំនិតផ្តួចផ្តើមធុរកិច្ច នៅក្នុងវិស័យនេះបានព្រមព្រៀងគ្នាដូចតទៅ :

មាត្រា ១

និយមន័យ

នៅក្នុងគោលបំណងនៃកិច្ចព្រមព្រៀងនេះ

១- ពាក្យ “វិនិយោគ” ត្រូវរាប់បញ្ចូលទ្រព្យសម្បត្តិគ្រប់ប្រភេទ ដែលបានវិនិយោគទាក់ទងទៅនឹងសកម្មភាពសេដ្ឋកិច្ច ធ្វើឡើងដោយអ្នកវិនិយោគនៃភាគីជាប់កិច្ចសន្យាម្ខាងនៅក្នុងទឹកដីនៃភាគីជាប់កិច្ចសន្យាម្ខាងទៀត ស្របទៅតាមច្បាប់ និងបទប្បញ្ញត្តិ

ម្ខាងនៅក្នុងទឹកដីនៃភាគីជាប់កិច្ចសន្យាម្ខាងទៀត ស្របទៅតាមច្បាប់ និងបទប្បញ្ញត្តិនៃភាគីម្ចាស់ផ្ទះ និងដែលរួមបញ្ចូលជាពិសេសមានជាអាទិ៍ តែពុំកំណត់ត្រឹមអ្វីដូចមានរៀបរាប់ខាងក្រោមនេះឡើយ ៖

ក- ចលនទ្រព្យ និងអចលនទ្រព្យ ព្រមទាំងសិទ្ធិលើទ្រព្យសម្បត្តិដទៃទៀត ដូចជា ហ៊ីប៉ូតែក សិទ្ធិឃាត់ទុកទ្រព្យរបស់កូនបំណុល សិទ្ធិលើការ និងសិទ្ធិប្រហាក់ប្រហែលដទៃទៀត

ខ- ភាគហ៊ុន ហ៊ុន និងប័ណ្ណបំណុលរបស់ក្រុមហ៊ុន ឬការរួមចំណែកក្នុងក្រុមហ៊ុនតាមទម្រង់ផ្សេងៗទៀត

គ- សិទ្ធិលើបំណុលដែលមានបំណងឱ្យសងជាប្រាក់ ឬសិទ្ធិទាមទារឱ្យបំពេញកាតព្វកិច្ចណាមួយដែលមានតម្លៃសេដ្ឋកិច្ចពាក់ព័ន្ធទៅនឹងការវិនិយោគ

ឃ- កម្មសិទ្ធិបញ្ញា និងសិទ្ធិឧស្សាហកម្ម រួមបញ្ចូល សិទ្ធិអ្នកនិពន្ធ ពាណិជ្ជសញ្ញា ប្រកាសនីយប័ត្រតក្កកម្ម គំនូរ សិទ្ធិនៃអ្នកបង្កាត់ពូជ ការកែច្នៃបច្ចេកទេស ជំនាញវិជ្ជាជីវៈ ការសម្គាត់ផ្នែកពាណិជ្ជកម្ម ម៉ាកសម្គាល់ភូមិសាស្ត្រ ពាណិជ្ជនាម និងកិត្តិនាមជំនួញភ្ជាប់ជាមួយទៅនឹងការវិនិយោគ

ង- សិទ្ធិផ្សេងទៀតដែលកើតឡើងដោយច្បាប់ ឬចែងដោយកិច្ចសន្យា ឬអាជ្ញាប័ណ្ណណាមួយ និងការអនុញ្ញាតដោយអនុលោមទៅតាមច្បាប់ រួមបញ្ចូលសម្បទាន ក្នុងការរុករក ការធ្វើនិស្សារណកម្ម ការដាំដុះ ឬការធ្វើអាជីវកម្មធនធានធម្មជាតិ ។

ការផ្លាស់ប្តូរណាមួយនៃទម្រង់ទ្រាយរបស់ទ្រព្យសម្បត្តិ ដែលបានវិនិយោគ មិនមានឥទ្ធិពលទៅលើចរិតលក្ខណៈនៃការវិនិយោគនោះឡើយក្នុងលក្ខខណ្ឌថា ការផ្លាស់ប្តូរនេះ ត្រូវបានអនុវត្តដោយអនុលោមតាមច្បាប់ និងបទប្បញ្ញត្តិនៃភាគីជាប់កិច្ចសន្យា នៅក្នុងទឹកដីដែលការវិនិយោគ ត្រូវបានធ្វើ។

២- ពាក្យ "អ្នកវិនិយោគ" សំដៅដល់រូបវ័ន្ត ឬនីតិបុគ្គលនៃភាគីជាប់សន្យាម្ខាងដែលបានធ្វើការវិនិយោគនៅក្នុងទឹកដីនៃភាគីជាប់កិច្ចសន្យាម្ខាងទៀត

ក- ពាក្យ "រូបវ័ន្តបុគ្គល" សំដៅដល់បុគ្គល ដែលមានសញ្ជាតិរបស់ភាគីជាប់កិច្ចសន្យាណាមួយ ស្របទៅតាមច្បាប់របស់ភាគីនោះ

ខ- ពាក្យ "នីតិបុគ្គល" ចំពោះភាគីជាប់កិច្ចសន្យាណាមួយសំដៅដល់នីតិបុគ្គលណាមួយដែលបានចុះបញ្ជី ឬបង្កើតឡើងស្របទៅតាមច្បាប់របស់ខ្លួនដែលមានស្នាក់ការកណ្ដាល ឬទីតាំងកណ្ដាលនៃធុរកិច្ចស្ថិតនៅក្នុងទឹកដីនៃភាគីជាប់កិច្ចសន្យាម្ខាង។ សម្រាប់ករណីហុងគ្រី ពាក្យនេះក៏មានរួមបញ្ចូលនូវៈ ក្រុមហ៊ុនទូទៅ (kkt) និង ក្រុមហ៊ុនមានកំរិត (bt) ក្រុមហ៊ុនសហកម្មសិទ្ធិ និងក្រុមហ៊ុនឯកបុគ្គល (ec/kfc) ។

៣- ពាក្យ "ទិន្នផល" សំដៅដល់ផលដែលទទួលបានពីការវិនិយោគមួយ និងជាពិសេសរួមបញ្ចូលមានជាអាទិ៍ ប្រាក់ចំណេញ ការប្រាក់ ចំណូលមូលធន ភាគលាភ កម្រៃ ឬ ថ្លៃឈ្នួលផ្សេងៗ ។

៤- ពាក្យថា "ទឹកដី" សំដៅដល់:

ក- ចំពោះព្រះរាជាណាចក្រកម្ពុជា គឺដែនដី ដែនសមុទ្រ បាតសមុទ្រ និងស្រទាប់ក្រោមដី និងដែនអាកាសដែលព្រះរាជាណាចក្រកម្ពុជាមានសិទ្ធិគ្រប់គ្រងអធិបតេយ្យភាព ឬអនុវត្តយុត្តាធិការស្របទៅតាមច្បាប់ជាតិ និងច្បាប់អន្តរជាតិ

ខ- ចំពោះហុងគ្រី គឺទឹកដីដែលហុងគ្រី មានសិទ្ធិគ្រប់គ្រង អធិបតេយ្យភាព សិទ្ធិត្រួតត្រា ឬយុត្តាធិការស្របតាមច្បាប់អន្តរជាតិ។

៥- ពាក្យថា "រូបិយប័ណ្ណដែលអាចប្ដូរបានដោយសេរី" សំដៅដល់រូបិយប័ណ្ណដែលត្រូវប្រើប្រាស់ជាទូទៅ សម្រាប់ទូទាត់ក្នុងកិច្ចការជំនួញអន្តរជាតិ ហើយដែលត្រូវផ្លាស់ប្ដូរជាទូទៅនៅទីផ្សារប្ដូរប្រាក់អន្តរជាតិសំខាន់ៗ.ការប្រើប្រាស់រូបិយប័ណ្ណមិនផ្ទុយទៅនឹងបទប្បញ្ញត្តិនៃភាគីជាប់កិច្ចសន្យាម្ខាង និងឯរាជ្យភាព ក្នុងក្របខណ្ឌអង្គការមូលនិធិរូបិយវត្ថុអន្តរជាតិ ដែលអាចផ្ទេរ ឬប្ដូរបានដោយសេរី។

មាត្រា ២
ការជំរុញ និងការការពារវិនិយោគ

១- ភាគីជាប់កិច្ចសន្យានីមួយៗត្រូវលើកទឹកចិត្ត និងបង្កើតនូវលក្ខខណ្ឌអំណោយផលសម្រាប់អ្នកវិនិយោគនៃភាគីជាប់កិច្ចសន្យាម្ខាងទៀត ក្នុងការធ្វើវិនិយោគនៅក្នុងទឹកដីរបស់ខ្លួន និងត្រូវទទួលស្គាល់ការវិនិយោគនេះស្របទៅតាមច្បាប់ និងបទប្បញ្ញត្តិរបស់ខ្លួន។

២- ការវិនិយោគ និងទិន្នផល នៃអ្នកវិនិយោគរបស់ភាគីជាប់កិច្ចសន្យាម្ខាងត្រូវទទួលបានគ្រប់ពេលវេលានូវប្រព្រឹត្តិកម្មដោយត្រឹមត្រូវ និងសមធម៌ ព្រមទាំងត្រូវទទួលបាននូវការការពារ និងសន្តិសុខពេញលេញនៅក្នុងទឹកដីនៃភាគីជាប់កិច្ចសន្យាម្ខាងទៀត ។

៣- ភាគីជាប់កិច្ចសន្យា ពុំត្រូវជំរុញលើកទឹកចិត្តការវិនិយោគដែលនាំដល់ការបន្ធូរបន្ថយការអនុវត្តច្បាប់ស្តីពីបរិស្ថានក្នុងស្រុក ច្បាប់ការងារ ឬច្បាប់ស្តីពីសុខភាព និងសុវត្ថិភាពការងារ ឬដោយមិនចាប់អារម្មណ៍ដល់ចំណុចសំខាន់នៃស្តង់ដារការងារឡើយ។ នៅពេលណាដែលភាគីជាប់កិច្ចសន្យាម្ខាង យល់ឃើញថាភាគីជាប់កិច្ចសន្យាម្ខាងទៀតបានផ្តល់នូវការលើកទឹកចិត្តបែបនេះ ភាគីនោះអាចលើកសំណើសុំឱ្យមានការពិគ្រោះយោបល់ជាមួយភាគីម្ខាងទៀត ហើយភាគីទាំងពីរត្រូវធ្វើការពិគ្រោះគ្នាក្នុងទស្សនៈដើម្បីបញ្ចៀសឱ្យបាននូវការលើកទឹកចិត្តណាមួយដូចខាងលើនេះ។

មាត្រា ៣
ប្រព្រឹត្តិកម្មជាតិ និងប្រព្រឹត្តិកម្មជាតិអនុគ្រោះបំផុត

១- ភាគីជាប់កិច្ចសន្យានីមួយៗត្រូវអនុញ្ញាតឱ្យការវិនិយោគ និងទិន្នផលនៃការវិនិយោគរបស់ភាគីជាប់កិច្ចសន្យាម្ខាងទៀត នៅក្នុងទឹកដីរបស់ខ្លួន ទទួលបាននូវប្រព្រឹត្តិកម្មដោយត្រឹមត្រូវ និងសមធម៌ និងមានភាពអនុគ្រោះមិនតិចជាងអ្វីដែលខ្លួនបានយល់ព្រមផ្តល់ឱ្យសម្រាប់ការវិនិយោគ និងទិន្នផលវិនិយោគនៃអ្នកវិនិយោគរបស់ខ្លួន ឬការវិនិយោគ និងទិន្នផលវិនិយោគរបស់តតីយរដ្ឋនោះឡើយ ពោលគឺត្រូវផ្តល់ឱ្យនូវប្រព្រឹត្តិកម្មណាមួយដែលមានភាពអនុគ្រោះជាងគេ ។

២- ភាគីជាប់កិច្ចសន្យានីមួយៗត្រូវអនុញ្ញាតឱ្យអ្នកវិនិយោគ នៃភាគីជាប់កិច្ចសន្យាម្ខាងទៀត នៅក្នុងទឹកដីរបស់ខ្លួន ទាក់ទងនឹងការគ្រប់គ្រង ការថែទាំ ការប្រើប្រាស់ ការទទួលបាន ឬការចាត់ចែង ការវិនិយោគរបស់គេ នូវប្រព្រឹត្តិកម្មត្រឹមត្រូវ និងសមធម៌ និងមានភាពអនុគ្រោះមិនតិចជាងអ្វីដែលបានផ្តល់ឱ្យចំពោះអ្នកវិនិយោគរបស់ខ្លួន ឬអ្នកវិនិយោគនៃតតីយរដ្ឋនោះឡើយពោលគឺ ត្រូវផ្តល់ឱ្យនូវប្រព្រឹត្តិកម្មណាមួយដែលមានភាពអនុគ្រោះជាងគេ ។

៣- បញ្ញត្តិស្តីពីប្រព្រឹត្តិកម្មជាតិ និងប្រព្រឹត្តិកម្មជាតិអនុគ្រោះបំផុត នៃកិច្ចព្រមព្រៀងនេះ មិនអនុវត្តចំពោះផលប្រយោជន៍ ដែលភាគីជាប់កិច្ចសន្យា មួយបានទទួលដោយអនុលោមទៅតាមកាតព្វកិច្ចរបស់ខ្លួន ដែលជាសមាជិក នៃ សហគមន៍គយ សេដ្ឋកិច្ច ឬរូបិយវត្ថុ ទីផ្សាររួម ឬតំបន់ពាណិជ្ជកម្មសេរីនោះទេ ។

៤- ភាគីជាប់កិច្ចសន្យាយោគយល់ពីកាតព្វកិច្ចនៃភាគីជាប់កិច្ចសន្យាមួយ ដែលជាសមាជិកនៃសហគមន៍គយ សេដ្ឋកិច្ច ឬរូបិយវត្ថុ ទីផ្សាររួម ឬតំបន់ពាណិជ្ជកម្មសេរី រួមបញ្ចូលទាំងកាតព្វកិច្ចដែលកើតចេញពីកិច្ចព្រមព្រៀងអន្តរជាតិ ឬការសម្របសម្រួលទៅវិញទៅមកនៃសមាគមន៍គយ សេដ្ឋកិច្ច ឬរូបិយវត្ថុ ទីផ្សាររួម ឬតំបន់ពាណិជ្ជកម្មសេរីនោះ។

៥- បញ្ញត្តិនៃមាត្រានេះពុំត្រូវបានចាត់ទុកថា ជាការបង្ខំឱ្យភាគីជាប់កិច្ចសន្យាមួយធ្វើការបើកទូលាយឱ្យអ្នកវិនិយោគនៃភាគីជាប់កិច្ចសន្យាម្ខាងទៀត ឬការវិនិយោគ ឬទិន្នផលនៃការវិនិយោគរបស់អ្នកវិនិយោគនោះទទួលបាន នូវផលប្រយោជន៍ពីប្រព្រឹត្តិកម្ម បុព្វសិទ្ធ ឬភាពអនុគ្រោះ ដែលភាគីម្ចាស់ផ្ទះអាចទទួលបានដោយផ្អែកលើ :

- ក- ទម្រង់នៃកិច្ចព្រមព្រៀងពហុភាគីណាមួយស្តីពីការវិនិយោគដែលភាគីជាប់កិច្ចសន្យាណាមួយជា ឬអាចនឹងក្លាយទៅជាសមាជិក
- ខ- កិច្ចព្រមព្រៀង ឬការសម្របសម្រួលជាអន្តរជាតិណាមួយពាក់ព័ន្ធទាំងស្រុង ឬជាពិសេសទៅនឹងកិច្ចការពន្ធដារនោះឡើយ។

មាត្រា ៤
អស្សាមិករណ៍

ការវិនិយោគ ឬទិន្នផលនៃការវិនិយោគរបស់អ្នកវិនិយោគនៃភាគីជាប់កិច្ចសន្យាណាមួយមិនត្រូវបានធ្វើជាតូបនីយកម្មដកហូត ឬទទួលរងនូវវិធានការ ដែលមានឥទ្ធិពលស្មើនឹងជាតូបនីយកម្ម ឬដកហូត (ចាប់ពីពេលនេះតទៅហៅថា អស្សាមិករណ៍) នៅក្នុងទឹកដីនៃភាគីជាប់កិច្ចសន្យាម្ខាងទៀតឡើយ លើកលែងតែដើម្បីផលប្រយោជន៍សាធារណៈ។ អស្សាមិករណ៍ត្រូវដំណើរការអនុវត្តតាមនីតិវិធីនៃច្បាប់ លើមូលដ្ឋានគ្មានការរើសអើង និងត្រូវភ្ជាប់ជាមួយនូវបញ្ញត្តិស្តីពី ការទូទាត់សំណងភ្លាមៗឱ្យបានគ្រប់គ្រាន់ និងមានប្រសិទ្ធិភាព។ សំណងដូចនេះត្រូវមានទឹកប្រាក់ស្មើនឹងតំលៃទីផ្សារនៃការវិនិយោគដែលត្រូវបានដកហូត នៅពេលភ្លាមៗមុនពេល ធ្វើអស្សាមិករណ៍ ឬនៅមុនពេលដែលអស្សាមិករណ៍នោះត្រូវបានដឹងជាសាធារណៈ (មួយណាដែលឆាប់ជាង) ដោយត្រូវបូកបញ្ចូលនូវការប្រាក់តាមអត្រាពាណិជ្ជកម្មសមស្រប និងចាប់គិតពីថ្ងៃធ្វើអស្សាមិករណ៍រហូតដល់ថ្ងៃដែលត្រូវទូទាត់ជាក់ស្តែង សំណងត្រូវបានទូទាត់ដោយពុំមានការពន្យាពេល និងចាត់ចែងឱ្យមានប្រសិទ្ធិភាព ព្រមទាំងត្រូវទូទាត់ដោយរូបិយប័ណ្ណដែលអាចផ្ទេរ និងប្តូរបានដោយសេរី។

មាត្រា ៥
សំណងចំពោះការខាតបង់

១- នៅពេលដែលការវិនិយោគ ឬទិន្នផលនៃការវិនិយោគ របស់ភាគីជាប់កិច្ចសន្យាណាមួយទទួលរងនូវការខាតបង់ដោយសារសង្គ្រាម ជម្លោះអាវុធ ឬស្ថានភាពប្រទេសជាតិមានអាសន្ន ការបះបោរ ភាពចលាចល ឬព្រឹត្តិការណ៍ប្រហាក់ប្រហែលគ្នាដទៃទៀត នៅក្នុងទឹកដីនៃភាគីជាប់កិច្ចសន្យាម្ខាងទៀត ការខាតបង់នោះ ត្រូវតែទទួលបានការអនុញ្ញាតឱ្យដោយភាគីម្ចាស់ផ្ទះ នូវប្រព្រឹត្តិកម្ម ចំពោះសំណងជាការជួសជុល ការសងសំណង ឬដំណោះស្រាយផ្សេងទៀត ដែលមានភាពអនុគ្រោះមិនតិចជាងអ្វីដែលភាគីជាប់កិច្ចសន្យាជាម្ចាស់ផ្ទះបានអនុញ្ញាតឱ្យ ចំពោះអ្នកវិនិយោគរបស់ខ្លួន ឬ

ចំពោះអ្នកវិនិយោគនៃតតិយរដ្ឋណាមួយនោះឡើយ ពោលគឺប្រព្រឹត្តិកម្មមួយណាដែលមានភាពអនុគ្រោះជាងគេ។

២- ដោយមិនប៉ះពាល់ដល់វាក្យខ័ណ្ឌទី ១ នៃមាត្រានេះ អ្នកវិនិយោគនៃភាគីជាប់កិច្ចសន្យាម្ខាង ដែលស្ថិតនៅក្នុងហេតុការណ៍ណាមួយនៃវាក្យខ័ណ្ឌនេះ ហើយបានទទួលរងការខាតបង់នៅក្នុងទឹកដីនៃភាគីជាប់កិច្ចសន្យាម្ខាងទៀត ដោយបណ្តាលមកពី :

ក- ការរឹបអូសនូវការវិនិយោគរបស់ខ្លួនទាំងអស់ ឬមួយផ្នែកនៃការវិនិយោគ ដោយ កម្លាំងទ័ព ឬដោយអាជ្ញាធរ

ខ- ការបំផ្លាញនូវការវិនិយោគទាំងអស់ ឬមួយផ្នែកនៃការវិនិយោគ ដោយកម្លាំងទ័ព ឬអាជ្ញាធរ ដែលមិនមែនបណ្តាលមកពីការប្រយុទ្ធគ្នា ឬតម្រូវឱ្យមាននៅក្នុងស្ថានភាពដែលចាំបាច់នោះ។ ត្រូវទទួលបានពីភាគីជាប់កិច្ចសន្យាដែលការបាត់បង់កើតមាននៅក្នុងទឹកដីរបស់ខ្លួន នោះនូវការជួសជុលឱ្យដូចដើមវិញ ឬសំណងឱ្យបានគ្រប់គ្រាន់ និងមានប្រសិទ្ធិភាព។

សំណងត្រូវរួមបញ្ចូលនូវការប្រាក់តាមអត្រាពាណិជ្ជកម្មសមស្រប ចាប់គិតពីថ្ងៃដែលការខាតបង់បានកើតឡើងរហូតដល់ថ្ងៃទូទាត់។

មាត្រា ៦
ការផ្ទេរ

១- ភាគីជាប់កិច្ចសន្យាត្រូវអនុញ្ញាតនូវការផ្ទេរដោយសេរី សម្រាប់ការទូទាត់សំណងទាក់ទងនឹងការវិនិយោគ និងទិន្នផល។ ការផ្ទេរត្រូវធ្វើឡើងដោយរូបិយប័ណ្ណដែលអាចប្តូរបានដោយសេរី និងស្របទៅតាមច្បាប់ និងបទប្បញ្ញត្តិនៃភាគីជាប់កិច្ចសន្យា ទីដែលការវិនិយោគបានកើតមាន ដោយពុំមានការដាក់កំហិត និងការពន្យាពេលគ្មានកំណត់នោះទេ។ ការផ្ទេរដូចនេះ រួមបញ្ចូលជាអាទិ៍:

ក- មូលធន និងទឹកប្រាក់បន្ថែមសម្រាប់ថែទាំ ឬបង្កើនការវិនិយោគ

ខ- ទិន្នផលដូចបានផ្តល់និយមន័យក្នុងវាក្យខណ្ឌ ៣ នៃមាត្រា ១ នៃកិច្ចព្រមព្រៀងនេះ

គ- ទឹកប្រាក់ដែលត្រូវការ សម្រាប់ការទូទាត់ចំណាយដែលកើតឡើងដោយសារកិច្ចប្រតិបត្តិការនៃការវិនិយោគ ដូចជាការចំណាយទៅលើថ្លៃឈ្នួល ឬកម្រៃអាជ្ញាប័ណ្ណ ឬការចំណាយប្រហាក់ប្រហែលផ្សេងៗទៀត

ឃ- ការចំណាយពាក់ព័ន្ធទៅនឹងកិច្ចសន្យា រួមបញ្ចូលកិច្ចព្រមព្រៀងផ្ដល់ប្រាក់កម្ចី

ង- ទ្រព្យសម្បត្តិទាំងអស់ ឬមួយចំណែកដែលបានមកពីការលក់ ឬការជម្រះបញ្ជីវិនិយោគ

ច- ប្រាក់បៀវត្ស ឬចំណូលប្រហាក់ប្រហែលផ្សេងៗទៀតរបស់រូបវន្តបុគ្គល ដែលធ្វើការនៅក្រៅប្រទេស ទាក់ទងទៅនឹងការវិនិយោគ ស្របទៅតាមច្បាប់ និងបទប្បញ្ញត្តិ នៃភាគីជាប់កិច្ចសន្យាដែលការវិនិយោគត្រូវបានដំណើរការ

ឆ- ប្រាក់ប៉ះប៉ូវដែលត្រូវទទួលបាន ដោយអនុលោមទៅតាមមាត្រា ៤ និង ៥ នៃកិច្ចព្រមព្រៀងនេះ

ជ- ការទូទាត់ដែលកើតឡើងពីការដោះស្រាយជម្លោះ តាមមាត្រា ៨ នៃកិច្ចព្រមព្រៀងនេះ។

២- ការផ្ទេរត្រូវបានអនុវត្តក្រោយពេលអ្នកវិនិយោគ បានបំពេញនូវរាល់កាតព្វកិច្ចហិរញ្ញវត្ថុពាក់ព័ន្ធ ស្របតាមច្បាប់ជាធរមាននៃភាគីជាប់កិច្ចសន្យានៅក្នុងទឹកដីដែលបានធ្វើការវិនិយោគ ។

៣- សម្រាប់គោលបំណងនៃកិច្ចព្រមព្រៀងនេះ អត្រាប្ដូរប្រាក់គឺជាអត្រាដែលបានផ្សព្វផ្សាយស្របតាមច្បាប់ និងបទប្បញ្ញត្តិនៃភាគីជាប់កិច្ចសន្យា ដែលបានទទួលស្គាល់ឱ្យវិនិយោគ ដោយស្ថាប័នហិរញ្ញវត្ថុ ដែលទទួលបន្ទុកការផ្ទេរ ល្គឹកណាពុំមានការឯកភាពគ្នាក្រៅពីនេះទេនោះ ។ ប្រសិនបើអត្រានេះពុំមានកំណត់ទេ អត្រាជាផ្លូវការត្រូវបានយកមកអនុវត្ត ល្គឹកណាពុំមានការឯកភាពគ្នាក្រៅពីនេះទេនោះ ។

មាត្រា ៧

ឧបាទេសកម្ម

១- ប្រសិនបើភាគីជាប់កិច្ចសន្យាម្ខាង ឬភ្នាក់ងារដែលខ្លួនបានតែងតាំងសម្រាប់ទូទាត់ទៅឱ្យអ្នកវិនិយោគរបស់ខ្លួន ក្រោមការធានា ឬកិច្ចធានារ៉ាប់រង ដែលបានអនុញ្ញាតចំពោះការវិនិយោគ នៅក្នុងទឹកដីនៃភាគីជាប់កិច្ចសន្យាម្ខាងទៀត ភាគីម្ចាស់ផ្ទះត្រូវទទួលស្គាល់:

ក- ការផ្ទេរនូវសិទ្ធិអំណាច ឬការទាមទាររបស់អ្នកវិនិយោគ ស្របតាមច្បាប់ ឬអនុលោមតាមការធ្វើពាណិជ្ជកម្មស្របច្បាប់ នៅក្នុងប្រទេសនោះ ដូចភាគីជាប់កិច្ចសន្យា ដែលបានផ្ទេរ ឬភ្នាក់ងារដែលបានទទួលការចាត់តាំងផងដែរ។

ខ- ថាភាគីជាប់កិច្ចសន្យា របស់អ្នកវិនិយោគ ឬភ្នាក់ងាររបស់ភាគីនេះមានសិទ្ធិដោយផ្អែកតាមការធ្វើឧបាទេសកម្ម ដើម្បីអនុវត្តនូវសិទ្ធិអំណាច និងការទាមទារនៃអ្នកវិនិយោគនោះ ហើយក៏ទទួលខុសត្រូវចំពោះកាតព្វកិច្ចដែលទាក់ទងទៅនឹងការវិនិយោគផងដែរ។

២- ឧបាទេសកម្មនូវសិទ្ធិអំណាច និងការទាមទារមិនត្រូវហួសពីសិទ្ធិ និងអំណាចនៃអ្នកវិនិយោគ ដែលបានទទួលពីដំបូងនោះឡើយ ។

មាត្រា ៨

ដំណោះស្រាយវិវាទរវាងភាគីជាប់កិច្ចសន្យា និងអ្នកវិនិយោគនៃភាគីជាប់កិច្ចសន្យាម្ខាងទៀត

១- វិវាទណាមួយដែលកើតឡើងរវាងអ្នកវិនិយោគនៃភាគីជាប់កិច្ចសន្យាម្ខាង ជាមួយភាគីជាប់កិច្ចសន្យាម្ខាងទៀត ទាក់ទងទៅនឹងការវិនិយោគនៅក្នុងទឹកដីនៃភាគីជាប់កិច្ចសន្យាម្ខាងទៀតនោះ ត្រូវធ្វើការដោះស្រាយដោយមិត្តភាពតាមរយៈការចរចាររវាងភាគីមានវិវាទ។

២- ការចរចារចាប់ផ្តើមនាថ្ងៃដែលអ្នកវិនិយោគមានវិវាទនៃភាគីជាប់កិច្ចសន្យាម្ខាង លើកសំណើសុំឱ្យមានការចរចារតាមការជូនដំណឹងជាលាយលក្ខណ៍អក្សរពី ភាគីជាប់កិច្ចសន្យាម្ខាងទៀត។ ក្នុងស្មារតីសម្រួលដល់ការដោះស្រាយនូវវិវាទជាលក្ខណៈមិត្តភាព ការជូនដំណឹងជាលាយលក្ខណ៍អក្សរ ត្រូវធ្វើការបញ្ជាក់អំពីបញ្ហាដែលកើតឡើង មូលដ្ឋានជាដើមចមនៃវិវាទ លទ្ធផលនៃការស្រាវជ្រាវរបស់អ្នកវិនិយោគមានវិវាទ (រួមបញ្ចូលទាំងឯកសារគាំទ្រ) និងការសន្និដ្ឋានផ្នែកច្បាប់របស់ខ្លួន។ ល្អីកណាពុំមានការព្រមព្រៀងក្រៅពីនេះទេនោះ យ៉ាងតិចណាស់ការពិគ្រោះយោបល់មួយ ត្រូវបានធ្វើឡើងក្នុងរយៈពេលកៅសិបថ្ងៃ បន្ទាប់ពីថ្ងៃដែលអ្នកវិនិយោគមានវិវាទនៃភាគីជាប់កិច្ចសន្យាបានលើកសំណើសុំចរចារជាលាយលក្ខណ៍អក្សរពីភាគីជាប់កិច្ចសន្យាម្ខាងទៀត។

៣- ប្រសិនបើវិវាទដូចនេះរវាងអ្នកវិនិយោគនៃភាគីជាប់កិច្ចសន្យាមួយ និងភាគីជាប់កិច្ចសន្យាម្ខាងទៀត ពុំអាចដោះស្រាយបានក្នុងរយៈពេលប្រាំមួយខែ ក្រោយថ្ងៃដែលការចរចារ ត្រូវបានជូនដំណឹងជាលាយលក្ខណ៍អក្សរ អ្នកវិនិយោគមានសិទ្ធិបញ្ជូនករណីវិវាទទៅអង្គភាពណាមួយ :

ក- តុលាការមានសមត្ថកិច្ចនៃភាគីជាប់កិច្ចសន្យា ក្នុងទឹកដីដែលការវិនិយោគបានធ្វើឡើង ឬ

ខ- មជ្ឈមណ្ឌលអន្តរជាតិទទួលបន្ទុកដោះស្រាយវិវាទវិនិយោគ (ICSID) ដែលបង្កើតឡើងសម្រាប់អនុវត្តតាមបញ្ញត្តិនៃអនុសញ្ញា ស្តីពីដំណោះស្រាយវិវាទរវាងរដ្ឋ និងជនជាតិនៃរដ្ឋនានា ដែលបានបើកចំហរការចុះហត្ថលេខានៅទីក្រុងវ៉ាស៊ីនតោនឌីស៊ី នាថ្ងៃទី១៨ ខែមីនា ឆ្នាំ១៩៦៥ ក្នុងករណីដែលភាគីជាប់កិច្ចសន្យាទាំងពីរជាភាគីនៃអនុសញ្ញានេះ ឬ

គ- តុលាការអាជ្ញាកណ្តាលអាដហុក បង្កើតឡើងក្រោមវិធានអាជ្ញាកណ្តាលនៃគណៈកម្មការសហប្រជាជាតិស្តីពីច្បាប់ពាណិជ្ជកម្មអន្តរជាតិ (UNCITRAL) ។ ភាគីនៃវិវាទ អាចយល់ព្រមជាលាយលក្ខណ៍អក្សរក្នុងការកែសម្រួលវិធានទាំងនោះ ឬ

ឃ- តាមវិធានគ្រប់គ្រងបន្ថែមសម្រាប់នីតិវិធីរដ្ឋបាលរៀបចំដោយលេខាធិការដ្ឋាននៃមជ្ឈមណ្ឌលអន្តរជាតិទទួលបន្ទុកដោះស្រាយវិវាទវិនិយោគ (វិធានបន្ថែមនៃ ICSID) ក្នុងករណីភាគីជាប់កិច្ចសន្យាមានវិវាទណាមួយនៃភាគីជាប់កិច្ច

សន្យានៃអ្នកវិនិយោគ ប៉ុន្តែមិនមែនទាំងពីរទេ ជាភាគីនៃអនុសញ្ញាស្តីពីការដោះស្រាយវិវាទវិនិយោគរវាងរដ្ឋ និងជនជាតិនៃរដ្ឋដទៃទៀត ដែលបានចុះហត្ថលេខានៅទីក្រុងវ៉ាស៊ីនតោនឌីស៊ី នាថ្ងៃទី១៨ ខែមីនា ឆ្នាំ១៩៦៥ ឬ

ង- ទម្រង់ផ្សេងៗទៀតនៃការដោះស្រាយវិវាទដែលបានយល់ព្រមដោយភាគីមានវិវាទ។

៤- ប្រសិនបើវិវាទរវាងអ្នកវិនិយោគនៃភាគីជាប់កិច្ចសន្យាម្ខាង និងភាគីជាប់កិច្ចសន្យាម្ខាងទៀតពុំអាចដោះស្រាយបានក្នុងរយៈពេលប្រាំមួយខែ បន្ទាប់ពីថ្ងៃដែលការចរចារត្រូវបានស្នើឡើង តាមរយៈការជូនដំណឹងជាលាយលក្ខណ៍អក្សរដូចមានកំណត់ក្នុងវាក្យខ័ណ្ឌ ២ នៃមាត្រានេះ ហើយអ្នកវិនិយោគមានវិវាទមានបំណងបញ្ជូនករណីវិវាទទៅអង្គការណាមួយដែលមានក្នុងបញ្ជីតាមវាក្យខណ្ឌ ៣ ក-ង អ្នកវិនិយោគមានវិវាទអាចក្នុងពេលចុងក្រោយបំផុត ត្រូវបញ្ជូនករណីវិវាទទៅតុលាការណាមួយ ទន្ទឹមគ្នានឹង ការជូនដំណឹងជាលាយលក្ខណ៍អក្សរនូវបំណងរបស់ខ្លួនទៅភាគីជាប់កិច្ចសន្យាម្ខាងទៀត ។

៥- ក្រោយពេលដែលវិវាទត្រូវបានដាក់ជូនតុលាការណាមួយ ដូចមានកំណត់ក្នុងវាក្យខ័ណ្ឌ ៣ ក-ង អ្នកវិនិយោគមិនអាចស្វែងរកការសុំការដោះស្រាយវិវាទនៅកន្លែងផ្សេងទៀតដែលមានក្នុងបញ្ជីនៃវាក្យខ័ណ្ឌ ៣ ក-ង នោះឡើយ។

៦- អ្នកវិនិយោគអាចបញ្ជូនករណីវិវាទដូចបានយោងតែក្នុងវាក្យខ័ណ្ឌ ១ និង ២ ទៅអាជ្ញាកណ្តាល ស្របតាមវាក្យខណ្ឌ ៣ រយៈពេលមិនលើសពីបីឆ្នាំប៉ុណ្ណោះ ចាប់គិតពីថ្ងៃដែលអ្នកវិនិយោគទទួលបានដំបូង ឬគួរតែទទួលបានដំបូង នូវព័ត៌មានស្តីពីការចោទប្រកាន់បទល្មើស ឬព័ត៌មានដែលអ្នកវិនិយោគនោះ រងការខាតបង់ ឬការខូចខាត។

៧- សេចក្តីសម្រេចត្រូវតែជាសេចក្តីសម្រេចចុងក្រោយ និងត្រូវបានអនុវត្តដោយភាគីមានវិវាទ ព្រមទាំងត្រូវអនុវត្តស្របទៅតាមច្បាប់នៃភាគីជាប់កិច្ចសន្យានៅក្នុងទឹកដី ដែល

បានធ្វើការវិនិយោគ ហើយសេចក្តីសម្រេចមានសុពលភាពអនុវត្តចាប់គិតពីថ្ងៃដែលបានកំណត់នៅក្នុងសេចក្តីសម្រេច ។

មាត្រា ៩
ដំណោះស្រាយវិវាទរវាងភាគីជាប់កិច្ចសន្យា

១- វិវាទរវាងភាគីជាប់កិច្ចសន្យាពាក់ព័ន្ធការបកស្រាយ ឬការអនុវត្តកិច្ចព្រមព្រៀងនេះ ប្រសិនបើអាចធ្វើបាន ត្រូវដោះស្រាយតាមរយៈការទូត តាមការពិគ្រោះយោបល់ ឬការចរចារ ។

២- ប្រសិនបើវិវាទមិនអាចដោះស្រាយបានក្នុងរយៈពេលប្រាំមួយខែ និងនៅពេលមានសំណើពីភាគីណាមួយ វិវាទនោះត្រូវដាក់ជូនទៅតុលាការអាជ្ញាកណ្តាលដែលមានសមាជិកបីរូប ស្របទៅតាមបញ្ញត្តិនៃមាត្រានេះ។

៣- តុលាការអាជ្ញាកណ្តាលត្រូវបានបង្កើតឡើងទៅតាមករណីដោយឡែកៗតាមរបៀប ដូចតទៅៈ ក្នុងរយៈពេលពីរខែ ចាប់គិតពីថ្ងៃទទួលបានពាក្យបណ្តឹង ភាគីជាប់កិច្ចសន្យានីមួយៗត្រូវតែងតាំងសមាជិករបស់ខ្លួនមួយរូបនៅក្នុងតុលាការ។ សមាជិកទាំងពីររូបនោះ ត្រូវជ្រើសរើសជនជាតិនៃតតីយរដ្ឋមួយរូប ដែលត្រូវតែងតាំងជាប្រធានតុលាការ (ចាប់ពីពេលនេះតទៅហៅថា "ប្រធាន") ។ ប្រធានត្រូវបានតែងតាំងក្នុងរយៈពេលពីរខែ ចាប់គិតពីថ្ងៃ ដែលបានតែងតាំងសមាជិកទាំងពីររូប។

៤- ប្រសិនបើក្នុងអំឡុងពេលដែលបានបញ្ជាក់ក្នុងវាក្យខណ្ឌ ៣ នៃមាត្រានេះតម្រូវការចាំបាច់នៃការតែងតាំងមិនអាចដោះស្រាយបាន សំណើសុំតែងតាំងអាចដាក់ជូនប្រធានតុលាការយុត្តិធម៌អន្តរជាតិដើម្បីទទួលការតែងតាំង ។ ប្រសិនបើប្រធានតុលាការដែលបានតែងតាំងនោះ ជាជនជាតិនៃភាគីជាប់កិច្ចសន្យាណាមួយ ឬមិនអាចបំពេញមុខងារនេះបានដោយប្រការណាមួយនោះ អនុប្រធានតុលាការត្រូវបានអញ្ជើញឱ្យធ្វើជាប្រធាន ។ ប្រសិន បើអនុប្រធានក៏ជាជនជាតិនៃភាគីជាប់កិច្ចសន្យាណាមួយ ឬមិនអាចបំពេញមុខងារខាងលើនេះបានទៀតនោះ សមាជិកនៃតុលាការយុត្តិធម៌

អន្តរជាតិ ដែលមានឋានៈបន្ទាប់ និងមិនមែនជាជនជាតិនៃភាគីជាប់កិច្ចសន្យាណាមួយ ត្រូវបានអញ្ជើញឱ្យធ្វើជាប្រធាន។

៥- តុលាការអាជ្ញាកណ្តាលត្រូវធ្វើការសម្រេចរបស់ខ្លួនដោយបោះឆ្នោតយកសំឡេងភាគច្រើន ។

៦- តុលាការត្រូវចេញសេចក្តីសម្រេចរបស់ខ្លួនលើមូលដ្ឋាននៃការគោរពច្បាប់ បទប្បញ្ញត្តិ នៃកិច្ចព្រមព្រៀងនេះ ក៏ដូចជាការគោរពគោលការណ៍នៃច្បាប់អន្តរជាតិផងដែរ។

៧- ពាក់ព័ន្ធទៅនឹងបណ្តាបទប្បញ្ញត្តិផ្សេងៗដែលធ្វើឡើងដោយភាគីជាប់កិច្ចសន្យា តុលាការត្រូវកំណត់ចេញនូវនីតិវិធីរបស់ខ្លួន ។

៨- ភាគីជាប់កិច្ចសន្យានីមួយៗត្រូវទទួលរ៉ាប់រងនូវការចំណាយសម្រាប់អាជ្ញាកណ្តាល និងអ្នកតំណាងរបស់ខ្លួននៅក្នុងដំណើរការនៃការកាត់ក្តីរបស់អាជ្ញាកណ្តាល។ ការចំណាយសម្រាប់ប្រធាន និងចំណាយផ្សេងៗទៀតគឺជាបន្ទុកដែលភាគីជាប់កិច្ចសន្យាទាំងពីរត្រូវទទួលរ៉ាប់រងស្មើគ្នា។ តុលាការអាជ្ញាកណ្តាលអាចធ្វើបទប្បញ្ញត្តិផ្សេងទៀតពាក់ព័ន្ធនឹងការចំណាយ។

៩- សេចក្តីសម្រេចរបស់តុលាការគឺជាសេចក្តីសម្រេចចុងក្រោយ និងត្រូវទទួលអនុវត្តដោយភាគីជាប់កិច្ចសន្យាទាំងពីរ។

មាត្រា ១០

ការអនុវត្តវិធានផ្សេងៗទៀត និងការសន្យាពិសេស

ពុំមានខ្លឹមសារអ្វីក្នុងកិច្ចព្រមព្រៀងនេះ ត្រូវបានកំណត់ដើម្បីរឹតត្បិតនូវសិទ្ធិរបស់អ្នកវិនិយោគនៃភាគីជាប់កិច្ចសន្យា ក្នុងការទទួលបាននូវផលប្រយោជន៍ពីប្រព្រឹត្តិកម្មដែលមានភាពអនុគ្រោះបំផុតនៅក្នុងកិច្ចព្រមព្រៀងទ្វេរភាគី ឬពហុភាគីនាពេលបច្ចុប្បន្ន ឬនាពេលអនាគតដែលខ្លួនជាភាគីនោះឡើយ។

មាត្រា ១១
វិសាលភាពនៃកិច្ចព្រមព្រៀង

កិច្ចព្រមព្រៀងនេះ ត្រូវអនុវត្តចំពោះការវិនិយោគដែលធ្វើឡើងដោយអ្នកវិនិយោគនៃភាគីជាប់កិច្ចសន្យាម្ខាង នៅក្នុងទឹកដីនៃភាគីជាប់កិច្ចសន្យាម្ខាងទៀត ស្របតាមច្បាប់ និងបទប្បញ្ញត្តិរបស់ខ្លួន នៅមុនក៏ដូចជានៅក្រោយការចូលជាធរមាននៃកិច្ចព្រមព្រៀងនេះ ប៉ុន្តែមិនអនុវត្តចំពោះវិវាទ ឬការតវ៉ាណាមួយពាក់ព័ន្ធការវិនិយោគដែលបានកើតឡើង ឬបានដោះស្រាយរួចហើយនៅមុនការចូលជាធរមាននៃកិច្ចព្រមព្រៀងនេះទេ ។

មាត្រា ១២
ការពិគ្រោះយោបល់

នៅពេលមានសំណើពិគ្រោះយោបល់ភាគីជាប់កិច្ចសន្យាណាមួយ ភាគីជាប់កិច្ចសន្យាម្ខាងទៀតត្រូវយល់ព្រមទទួលយកការពិគ្រោះយោបល់ស្តីពីការបកស្រាយ ឬ ការអនុវត្តកិច្ចព្រមព្រៀងនេះ ។ នៅពេលមានសំណើពីភាគីជាប់កិច្ចសន្យាម្ខាងព័ត៌មានស្តីពីផលប៉ះពាល់ច្បាប់ បទប្បញ្ញត្តិ សេចក្តីសម្រេច ការអនុវត្ត ឬនីតិវិធីរដ្ឋបាល ឬគោលនយោបាយរបស់ភាគីជាប់កិច្ចសន្យាម្ខាងទៀត ដែលអាចមានក្នុងការវិនិយោគក្រោមកិច្ចព្រមព្រៀងនេះ ត្រូវតែផ្តល់ឱ្យគ្នាទៅវិញទៅមក។

មាត្រា ១៣
ការលើកលែងទូទៅ

១- ពុំមានខ្លឹមសារអ្វីក្នុងកិច្ចព្រមព្រៀងនេះត្រូវបានបកស្រាយដើម្បីរារាំងភាគីជាប់កិច្ចសន្យាក្នុងការដាក់ឱ្យប្រើ ឬរក្សាទុកនូវវិធានការសមស្របសម្រាប់ហេតុផលប្រុងប្រយ័ត្ននោះឡើយ ដូចជា :

ក- ការថែទាំសុវត្ថិភាព ភាពរឹងមាំ បូរណភាព ឬការទទួលខុសត្រូវផ្នែកហិរញ្ញវត្ថុរបស់ស្ថាប័នហិរញ្ញវត្ថុ និង

ខ- ការធានានូវបូរណភាព និងស្ថេរភាពនៃប្រព័ន្ធហិរញ្ញវត្ថុរបស់ភាគីជាប់កិច្ចសន្យា ។

២- ក- ពុំមានខ្លឹមសារអ្វីក្នុងកិច្ចព្រមព្រៀងនេះត្រូវបានបកស្រាយ ដើម្បីរារាំងភាគីជាប់កិច្ចសន្យាមួយក្នុងការដាក់ឱ្យប្រើ ឬរក្សាទុកនូវវិធានការដែលដាក់កំហិតលើការផ្ទេរប្រាក់ក្នុងពេលដែលភាគីជាប់កិច្ចសន្យា ទទួលរងនូវការលំបាកធ្ងន់ធ្ងរនៃជញ្ជីងទូទាត់ ឬរងការគំរាមកំហែងនៃជញ្ជីងទូទាត់នោះឡើយ។ ការដាក់កំហិតត្រូវធ្វើឡើងដោយមានសង្គតិភាពទៅនឹងកថាខ័ណ្ឌ ខ

ខ- វិធានការដាក់កំហិតដូចយោងនៅក្នុងកថាខ័ណ្ឌ ក ត្រូវធ្វើដោយយុត្តិធម៌ មិនមានការរំលោភបំពាន ឬរើសអើងដោយអយុត្តិធម៌ មានភាពសុចរិតទៀងត្រង់នៅក្នុងរយៈពេលកំណត់មួយ និងពុំអាចធ្វើឱ្យហួសពីអ្វីដែលត្រូវធ្វើដើម្បីស្តារស្ថានភាពនៃជញ្ជីងទូទាត់នោះឡើយ។ ភាគីជាប់កិច្ចសន្យាដែលបានដាក់ចេញនូវវិធានការតាមមាត្រានេះ ត្រូវជូនដំណឹងទៅភាគីម្ខាងទៀតជាបន្ទាន់ ដោយបង្ហាញកម្មវិធីនៃពេលវេលាដែលត្រូវដកចេញវិញនូវការប្រើប្រាស់វិធានការដាក់កំហិតនោះ នៅពេលឆាប់ៗតាមដែលអាចធ្វើទៅបានផង។ វិធានទាំងនោះ ត្រូវប្រកាន់យកដោយអនុលោមទៅតាមកាតព្វកិច្ចអន្តរជាតិផ្សេងទៀតនៃភាគីជាប់កិច្ចសន្យាដែលពាក់ព័ន្ធ រួមបញ្ចូលទាំងកាតព្វកិច្ចទាំងឡាយនៃកិច្ចព្រមព្រៀងរបស់អង្គការពាណិជ្ជកម្មពិភពលោក និងបណ្តាមាត្រានៃកិច្ចព្រមព្រៀងរបស់មូលនិធិរូបិយវត្ថុអន្តរជាតិ ។

៣- ពុំមានខ្លឹមសារអ្វីក្នុងកិច្ចព្រមព្រៀងនេះត្រូវបានបកស្រាយៈ

ក- ដើម្បីរារាំងភាគីជាប់កិច្ចសន្យាណាមួយក្នុងការធ្វើសកម្មភាព ដែលចាត់ទុកថា ជាការចាំបាច់ដើម្បីការពារនូវផលប្រយោជន៍សន្តិសុខជាសារវ័ន្តរបស់ខ្លួន

(i) ទាក់ទងទៅនឹងការរត់ពន្ធអាវុធ គ្រាប់រំសេវ សម្ភារៈសឹក និងការធ្វើសកម្មភាពជំនួញផ្សេងៗទៀត ជាទំនិញ សម្ភារៈបរិក្ខារ សេវាកម្ម និងបច្ចេកវិទ្យា ដែលអនុវត្តដោយផ្ទាល់ ឬដោយប្រយោលក្នុងគោលបំណងធ្វើការផ្គត់ផ្គង់ដល់មូលដ្ឋានទ័ព ឬសន្តិសុខនានា

(ii) ដែលបានធ្វើឡើងក្នុងពេលមានសង្គ្រាម ឬក្នុងពេលមានភាពអាសន្នផ្សេងទៀតនៅក្នុងកិច្ចទំនាក់ទំនងអន្តរជាតិ ឬ

(iii) ទាក់ទងទៅនឹងការអនុវត្តន៍គោលនយោបាយជាតិ ឬកិច្ចព្រមព្រៀងអន្តរជាតិស្តីពី ការមិនសាយភាយអាវុធនុយក្លេអ៊ែរ ឬឧបករណ៍បំផ្ទុះនុយក្លេអ៊ែរដទៃទៀត ឬ

ខ- ដើម្បីរារាំងភាគីជាប់កិច្ចសន្យាណាមួយក្នុងការធ្វើសកម្មភាព ដោយអនុលោមទៅតាមកាតព្វកិច្ចរបស់ខ្លួន ក្រោមធម្មនុញ្ញសហប្រជាជាតិស្តីពីការថែរក្សាសន្តិភាព និងសន្តិសុខអន្តរជាតិ។

៤- ភាគីជាប់កិច្ចសន្យាអាចបដិសេធការទទួលបាននូវផលចំណេញពីកិច្ចព្រមព្រៀងនេះ ចំពោះអ្នកវិនិយោគណាមួយនៃភាគីជាប់កិច្ចសន្យាម្ខាងទៀត ដែលជានីតិបុគ្គល និងចំពោះការវិនិយោគរបស់អ្នកវិនិយោគនោះ ក្នុងករណីដែលអ្នកវិនិយោគនៃរដ្ឋទី៣ ធ្វើជាម្ចាស់ ឬគ្រប់គ្រងលើអ្នកវិនិយោគ ដែលបានបញ្ជាក់ពីខាងដើមហើយៈ

ក- អ្នកវិនិយោគនោះ ពុំមានកិច្ចការធុរកិច្ចជាដុំកំភួននៅក្នុងទឹកដីនៃភាគីជាប់កិច្ចសន្យា ដែលត្រូវបានទទួលស្គាល់ដោយច្បាប់ ឬ

ខ- ភាគីជាប់កិច្ចសន្យាដែលជាអ្នកបដិសេធបានដាក់ឱ្យប្រើ ឬរក្សាទុកនូវវិធានការទាំងឡាយចំពោះរដ្ឋទី៣ ដែលហាមឃាត់ការធ្វើសកម្មភាពជំនួញជាមួយអ្នកវិនិយោគដូចនេះ និងការវិនិយោគរបស់គេ ឬថាភាគីនោះអាចត្រូវបានបំពាន ឬត្រូវបានពង្វាង ប្រសិនបើផលប្រយោជន៍នៃកិច្ចព្រមព្រៀងត្រូវបានផ្តល់ចំពោះការវិនិយោគនៃអ្នកវិនិយោគទាំងនោះ ។

៥- ផលប្រយោជន៍សន្តិសុខជាសារវ័ន្តរបស់ភាគីជាប់កិច្ចសន្យា អាចរួមបញ្ចូលនូវផលប្រយោជន៍ និងវិធានការដែលបានមកពីភាពជាសមាជិកនៅក្នុងសហភាពគយ សេដ្ឋកិច្ច ឬសហគមន៍រូបិយវត្ថុទីផ្សាររួម ឬតំបន់ពាណិជ្ជកម្មសេរី។

៦- រាល់ឯកសារយោងក្នុងកិច្ចព្រមព្រៀង ពាក់ព័ន្ធទៅនឹងរាល់វិធានការនៃភាគីជាប់កិច្ចសន្យាមួយ នឹងរួមបញ្ចូលផងដែរ នូវរាល់វិធានការអនុវត្តស្របតាមច្បាប់របស់ EU នៅក្នុងទឹកដីនៃភាគីជាប់កិច្ចសន្យានោះ ដោយអនុលោមតាមភាពជាសមាជិករបស់ខ្លួននៅក្នុងសភាពអឺរ៉ុប។ ឯកសារយោងពាក់ព័ន្ធទៅនឹងការលំបាកធ្ងន់ធ្ងរនៃជញ្ជីងទូទាត់ ឬការគំរាមកំហែងនៃជញ្ជីងទូទាត់នោះ នឹងមានការរួមបញ្ចូលផងដែរ នូវការលំបាកធ្ងន់ធ្ងរនៃជញ្ជីងទូទាត់ ឬការគំរាមកំហែងនៃជញ្ជីងទូទាត់ ក្នុងសហភាពសេដ្ឋកិច្ច ឬសហគមន៍រូបិយវត្ថុ ដែលភាគីជាប់កិច្ចសន្យាមួយជាសមាជិក។

៧- ការដោះស្រាយវិវាទ ដែលអនុលោមទៅតាមមាត្រា ៨ ពុំត្រូវបានចាត់ទុកដូចជាប្រព្រឹត្តិកម្ម ភាពអនុគ្រោះ ឬបុព្វសិទ្ធិនោះទេ។

មាត្រា ១៤

អវសានប្បញ្ញត្តិ ការចូលជាធរមាន រយៈពេល ការបញ្ចប់ និងការធ្វើវិសោធនកម្ម

១- កិច្ចព្រមព្រៀងនេះ នឹងត្រូវអនុវត្តដោយពុំធ្វើឱ្យប៉ះពាល់ដល់កាតព្វកិច្ចដែលកើតមានពីភាពជាសមាជិកនៃសហភាពអឺរ៉ុបនោះឡើយ និងអនុលោមទៅតាមកាតព្វកិច្ចទាំងនោះ។ ដូចនេះ បញ្ញត្តិនៃកិច្ចព្រមព្រៀងនេះពុំអាចយកមកប្រើ ឬធ្វើការបកស្រាយទោះបីទាំងស្រុង ឬមួយផ្នែកក្តី ដើម្បីមោឃភាពកែប្រែ ឬប៉ះពាល់ដល់កាតព្វកិច្ចហុងគ្រី ដែលមានចែងក្នុង សន្ធិសញ្ញារបស់សហភាពអឺរ៉ុប ក៏ដូចជាមានចែងក្នុងច្បាប់ជាមូលដ្ឋាន ឬច្បាប់បន្ទាប់បន្សំនៃសហភាពអឺរ៉ុបនោះបានឡើយ។

២- កិច្ចព្រមព្រៀងនេះត្រូវចូលជាធរមានក្នុងរយៈពេលសាមសិបថ្ងៃ ក្រោយថ្ងៃទទួលបាននូវសេចក្តីជូនដំណឹងចុងក្រោយនៃសេចក្តីជូនដំណឹងទាំងពីរដែលត្រូវបានបញ្ជូនតាមផ្លូវទូតដែលភាគីជាប់កិច្ចសន្យាម្ខាង ជូនដំណឹងទៅភាគីជាប់កិច្ចសន្យាម្ខាងទៀតថារាល់តម្រូវការផ្នែកច្បាប់ក្នុងស្រុក សម្រាប់ការចូលជាធរមាននៃកិច្ចព្រមព្រៀងត្រូវបានបំពេញរួចរាល់ហើយ ។

៣- កិច្ចព្រមព្រៀងនេះមានសុពលភាព សម្រាប់រយៈពេលដប់ឆ្នាំ ហើយបន្តមានសុពលភាពជាបន្ត លើកលែងតែភាគីជាប់កិច្ចសន្យាម្ខាង បានជូនដំណឹងទៅភាគីជាប់កិច្ចសន្យាម្ខាងទៀតជាលាយលក្ខណ៍អក្សរ អំពីការបញ្ចប់កិច្ចព្រមព្រៀងនៅក្នុងរយៈពេលយ៉ាងតិចណាស់មួយឆ្នាំ មុនពេលផុតសុពលភាព នៃរយៈពេលដប់ឆ្នាំដំបូង ឬពេលណាមួយបន្ទាប់ពីនោះ។ កិច្ចព្រមព្រៀង នឹងបញ្ចប់រយៈពេលដប់ពីរខែ ចាប់គិតពីថ្ងៃដែលភាគីជាប់កិច្ចសន្យាណាមួយបានផ្តល់សេចក្តីជូនដំណឹងជាលាយលក្ខណ៍អក្សរពីការបញ្ចប់ទៅឱ្យភាគីជាប់កិច្ចសន្យាម្ខាងទៀត ។

៤- បញ្ញត្តិនៃកិច្ចព្រមព្រៀងនេះត្រូវបន្តមានសុពលភាពអនុវត្ត សម្រាប់រយៈពេលដប់ឆ្នាំទៀត ចាប់គិតពីថ្ងៃបញ្ចប់។ ចំពោះការវិនិយោគទាំងឡាយណាបានធ្វើមុនពេលកិច្ចព្រមព្រៀងនេះ ត្រូវបានបញ្ចប់។

៥- កិច្ចព្រមព្រៀងនេះ អាចធ្វើវិសោធនកម្មតាមការព្រមព្រៀងជាលាយលក្ខណ៍អក្សររវាងភាគីជាប់កិច្ចសន្យា។ ការធ្វើវិសោធនកម្មណាមួយដែលជាផ្នែកមួយភ្ជាប់ទៅនឹងកិច្ចព្រមព្រៀង និងចូលជាធរមានតាមនីតិវិធីដូចគ្នាដែលតម្រូវសម្រាប់ការចូលជាធរមាននៃកិច្ចព្រមព្រៀងដែលមាននេះដែរ។

ដើម្បីជាសាក្សីនៃកិច្ចព្រមព្រៀងនេះ អ្នកតំណាងស្របច្បាប់ដែលបានទទួលសិទ្ធអំណាចគ្រប់គ្រាន់បានចុះហត្ថលេខាលើកិច្ចព្រមព្រៀងនេះ ។

ធ្វើនៅភ្នំពេញថ្ងៃទី ១៨. ខែ ឧសភា. ឆ្នាំ២០១៦ ជាភាសាខ្មែរ ភាសាហុងគ្រី និងភាសាអង់គ្លេស ដោយអត្ថបទទាំងអស់នេះមានតម្លៃស្មើៗគ្នាតាមផ្លូវច្បាប់។ ក្នុងករណីមានការបកស្រាយមិនស្របគ្នា នោះអត្ថបទជាភាសាអង់គ្លេស ត្រូវបានយកមកធ្វើជាសំអាង ។

តំណាងរដ្ឋាភិបាល	**តំណាងរដ្ឋាភិបាល**
នៃព្រះរាជាណាចក្រកម្ពុជា	**ហុងគ្រី**
....	....

AGREEMENT

BETWEEN THE KINGDOM OF CAMBODIA AND HUNGARY

FOR THE PROMOTION AND RECIPROCAL PROTECTION OF INVESTMENTS

The Kingdom of Cambodia and Hungary (hereinafter referred to as the "Contracting Parties"),

Desiring to intensify economic cooperation to the mutual benefit of both Contracting Parties,

Intending to create and maintain favourable conditions for investments of investors of one Contracting Party in the territory of the other Contracting Party, and

Being conscious that the promotion and reciprocal prctection of investments, according to the present Agreement, stimulates the business initiatives in this field,

Have agreed as follows:

Article 1

Definitions

For the purposes of this Agreement:

1. The term "investment" shall comprise every kind of asset invested in connection with economic activities by an investor of one Contracting Party in the territory of the other Contracting Party in accordance with the laws and regulations of the latter and shall include, in particular, though not exclusively:

a. movable and immovable property as well as any other rights in rem such as mortgages, liens, pledges and similar rights;

b. shares, stocks and debentures of companies or any other form of participation in a company;

c. claims to money or to any performance having an economic value associated with an investment;

d. intellectual and industrial property rights, including copyrights, trade marks, patents, designs, rights of breeders, technical processes, know-how, trade secrets, geographical indications, trade names and goodwill associated with an investment;

e. any right conferred by law or under contract and any licenses and permits pursuant to law, including the concessions to search for, extract, cultivate or exploit natural resources.

Any alteration of the form in which assets are invested shall not affect their character as investment on condition that this alteration is made in accordance with the laws and regulations of the Contracting Party in the territory of which the investment has been made.

2. The term "investor" shall mean any natural or legal person of one Contracting Party that has made an investment in the territory of the other Contracting Party.

a. The term "natural person" shall mean any individual having the citizenship of either Contracting Party in accordance with its laws.

b. The term "legal person" shall mean with respect to either Contracting Party, any legal entity incorporated or constituted in accordance with its laws having its central administration or principal place of business in the territory of one Contracting Party. In the case of Hungary, this term also includes i.e. general (kkt) and limited (bt) partnerships, and sole proprietorship (ec/kfc).

107

3. The term "returns" shall mean amounts yielded by an investment and in particular, though not exclusively, includes profits, interest, capital gains, dividends, royalties or fees.

4. The term "territory" shall mean:

a. in the case of the Kingdom of Cambodia, all land, the territorial sea, its seabed and subsoil and airspace over which the Kingdom of Cambodia exercises sovereignty or jurisdiction in accordance with the national and international law.

b. in the case of Hungary, the territory over which Hungary exercises, in conformity with international law, sovereignty, sovereign rights or jurisdiction;

5. The term "freely convertible currency" means the currency that is widely used to make payments for international transactions and widely exchanged in principal international exchange markets provided it is not contrary to the regulations of either of the Contracting Parties, and independently from how the International Monetary Fund determines the scope of freely convertible, or freely usable currency.

Article 2

Promotion and Protection of Investments

1. Each Contracting Party shall encourage and create favourable conditions for investors of the other Contracting Party to make investments in its territory and, shall admit such investments in accordance with its laws and regulations.

2. Investments and returns of investors of either Contracting Party shall at all times be accorded fair and equitable treatment and shall enjoy full protection and security in the territory of the other Contracting Party.

3. The Contracting Party shall not encourage investment by lowering domestic environmental, labour or occupational health and safety legislation or by relaxing core labour standards. Where a Contracting Party considers that the other Contracting Party has offered such an encouragement, it may request consultations with the other Contracting Party and the two Contracting Parties shall consult with a view to avoiding any such encouragement.

Article 3

National and Most-Favoured-Nation Treatment

1. Each Contracting Party shall in its territory accord to investments and returns of investments of the other Contracting Party treatment which is fair and equitable and not less favourable than that which it accords to investments and returns of investment of its own investors or to investments and returns of investments of any third State whichever is more favourable.

2. Each Contracting Party shall in its territory accord to investors of the other Contracting Party, as regards management, maintenance, use, enjoyment or disposal of their investment, treatment which is fair and equitable and not less favourable than that which it accords to its own investors or investors of any third State, whichever is more favourable.

3. The National and Most-Favoured-Nation Treatment provisions of this Agreement shall not apply to advantages accorded by a Contracting Party pursuant to its obligations as a member of a customs, economic, or monetary union, a common market or a free trade area.

4. The Contracting Parties understand the obligations of a Contracting Party as a member of a customs, economic, or monetary union, a common market or a free trade area to include obligations arising out of an international agreement or reciprocity arrangement of that customs, economic, or monetary union, common market or free trade area.

5. The provisions of this Article shall not be construed so as to oblige one Contracting Party to extend to the investors of the other Contracting Party, or to the investments or returns of investments of such investors the benefit of any treatment, preference or privilege, which may be extended by the former Contracting Party by virtue of:

a. any forms of multilateral agreements on investments to which either of the Contracting Parties is or may become a party;

b. any international agreement or arrangement relating wholly or mainly to taxation.

Article 4

Expropriation

Investments or returns of investments of investors of either Contracting Party shall not be nationalised, expropriated or subjected to measures having effect equivalent to nationalisation or expropriation (hereinafiter referred to as "expropriation") in the territory of the other Contracting Party except for a public purpose. The expropriation shall be carried out under due process of law, on a non-discriminatory basis and shall be accompanied by provisions for the payment of prompt, adequate and effective compensation. Such compensation shall amount to the market value of the investment expropriated immediately before expropriation or impending expropriation became public knowledge (whichever is earlier), shall include interest at a commercially reasonable rate from the date of expropriation to the date of actual payment and shall be made without delay, be effectively realizable and be freely transferable in a freely convertible currency.

Article 5

Compensation for Losses

1. When investments or retums of investments of investors of either Contracting Party suffer losses owing to war, armed conflict, a state of national emergency, revolt, insurrection, riot or other similar events in the territory of the other Contracting Party, they shall be accorded by the latter Contracting Party treatment, as regards restitution, indemnification, compensation or other settlement, not less favourable than that which the latter Contracting Party accords to its own investors or to investors of any third State whichever is more favourable.

2. Without prejudice to paragraph 1 of this Article, investors of one Contracting Party who in any of the events referred to in that paragraph suffer losses in the territory of the other Contracting Party resulting from:

a. requisitioning of their investment or a part thereof by its forces or authorities;

b. destruction of their investment or a part thereof by its forces or authorities which was not caused in combat action or was not required by the necessity of the situation

shall be accorded by the Contracting Party, in whose territory the losses occurred, just, adequate and effective restitution or compensation.

Compensation shall include interest at a commercially reasonable rate from the date of occurred losses until the day of payment.

Article 6

Transfers

1. The Contracting Parties shall permit the free transfer of payments related to investments and retums. The transfers shall be made in a freely convertible currency and in accordance with the laws and regulations of the Contracting Party where investments were made without any restriction and undue delay. Such transfers shall include in particular, though not exclusively:

a. Capital and additional amounts to maintain or increase the investment;
b. retums as defined in paragraph 3 of Article 1 of this Agreement;
c. the amounts required for payment of expenses which arise from the operation of the investment, such as payment of royalties and license fees or other similar expenses;
d. payments in connection with contracts, including loan agreements;
e. proceeds of the total or partial sale or liquidation of the investment;
f. the wages or other similar eamings of natural persons engaged from abroad in connection with an investment subject to the laws and regulations of the Contracting Party, in which investments have been made;
g. compensations owed pursuant to Articles 4 and 5 of this Agreement;
h. payments arising outof settlement of a dispute under Article 8 of this Agreement.

2. The transfers shall be made after fulfilment by the investor of its all related fmancial obligations according to laws in force of the Contracting Party in the territory of which investment is made.

3. For the purpose of this Agreement, exchange rates shall be the rate published - in accordance with the laws and regulations of the Contracting Party, which has admitted the investment - by the Financial institution effecting the transfer unless otherwise agreed. Should such rate not exist the official rate has to be applied unless otherwise agreed.

Article 7

Subrogation

1. If a Contracting Party or its designated agency makes a payment to its own investors under a guarantee or insurance it has accorded in respect of an investment in the territory of the other Contracting Party, the latter Contracting Party shall recognize:

a. the assignment, whether under the law or pursuant to a legal transaction in that countrv, of any right or claim by the investor to the former Contracting Party or its designated agency, as well as,

b. that the former Contracting Party or its designated agency is entitled by virtue of subrogation to exercise the rights and enforce the claims of that investor and shall assume the obligations related to the investment.

2. The subrogated rights or claims shall not exceed the original rights or claims of the investor.

Article 8

Settlement of Investment Disputes between a Contracting Party and an Investor of the other Contracting Party

1. Any dispute which may arise between an investor of one Contracting Party and the other Contracting Party in connection with an investment in the territory of that other Contracting Party shall be settled amicably by negotiations between the parties in dispute.

2. The negotiations start on the date when the disputing investor of one Contracting Party requests negotiations in written notification from the other Contracting Party. In order to facilitate the amicable settlement of the dispute the written notice shall specify the issues, the factual basis of the dispute, the findings of the disputing investor (including any supporting documents) and their presumed legal basis. Unless otherwise agreed, at least one consultation shall be held within ninety days from the date on which the disputing investor of one Contracting Party has requested negotiations from the other Contracting Party in written notification.

3. If such dispute between an investor of one Contracting Party and the other Contracting Party can not be thus settled within a period of six months following the date on which such negotiations were requested in written notification, the investor shall be entitled to submit the dispute either to:

a. the competent court of the Contracting Party in the territory of which the investment has been made; or
b. the International Centre for Settlement of Investment Disputes (ICSID) having regard to the applicable provisions of the Convention on the Settlement of Investment Disputes between States and Nationals of other States opened for signature at Washington D.C. on 18 March 1965, in the event both Contracting Parties shall have become a party to this Convention; or
c. ad hoc arbitral tribunal established under the Arbitration Rules of the United Nations Commission on International Trade Law (UNCITRAL). The parties to the dispute may agree in writing to modify these Rules, or
d. under the Rules Goveming the Additional Facility for the Administration of Proceedings by the Secretariat of the International Centre for Settlement of Investment Disputes ("Additional Facility Rules of ICSID"), provided that either the disputing Contracting Party or the Contracting Party of the investor, but not both, is a party to the Convention on the Settlement of Investment Disputes between States and Nationals of other States, opened for signature at Washington D. C. on March 18, 1965; or
e. any other form of dispute settlement agreed upon by the parties to the dispute.

4. If such dispute between an investor of one Contracting Party and the other Contracting Party can not be thus settled within a period of six months following the date on which such negotiations were requested in written notification as mentioned in paragraph 2 of this Article, and the disputing investor intends to submit the dispute to one of the fora listed undcr paragraphs 3 a.-e. the disputing investor, at the latest, shall simultaneously to submitting any dispute to one of the tribunals, notify the other Contracting Party in a written notice of his intention.

5. Once a dispute has been submitted to one of the tribunals mentioned in paragraph 3 a-e the investor shall have no recourse to the other dispute settlement forums listed in paragraph 3 a-e.

6. An investor may submit a dispute as referred to in paragraph 1 and 2 to arbitration in accordance with paragraph 3 only if not more than three years have elapsed from the date on which the investor first acquired, or should have first acquired, knowledge of the alleged breach and knowledge that the investor has incurred loss or damage.

7. The award shall be final and binding on the parties to the dispute and shall be executed in accordance with the law of the Contracting Party in the territory of which the investment has been made and the award is relied upon, by the date indicated in the award.

Article 9

Settlement of Disputes between the Contracting Parties

1. Disputes between the Contracting Parties concerning the interpretation or application of this Agreement shall, if possible, be settled through diplomatic channels by consultation or negotiation.

2. If the dispute cannot be thus settled within six months, it shall upon the request of either Contracting Party, be submitted to an Arbitral Tribunal of three members, in accordance with the provisions of this Article.

3. The Arbitral Tribunal shall be constituted for each individual case in the following way: Within two months from the date of the receipt of the request for arbitration, each Contracting Party shall appoint one member of the Tribunal. These two members shall then select a national of a third State who shall be appointed the Chair of the Tribunal (hereinafter referred to as the "Chair"). The Chair shall be appointed within two months from the date of appointment of the other two members.

4. If within the periods specified in paragraph 3 of this Article the necessary appointments have not been made, a request may be made to the President of the International Court of Justice to make the appointments. If the President happens to be a national of either Contracting Party, or if the President is otherwise prevented from discharging the said function, the Vice- President shall be invited to make the appointments. If the Vice- President also happens to be a national of either Contracting Party or is prevented from discharging the said function, the member of the International Court of Justice next in seniority who is not a national of either Contracting Party shall be invited to make the appointments.

5. The Arbitral Tribunal shall reach its decision by a majority of votes.

6. The Tribunal shall issue its decision on the basis of respect for the law, the provisions of this Agreement, as well as of the universally accepted principles of International law.

7. Subject to other provisions made by the Contracting Parties, the Tribunal shall determine its procedure.

8. Each Conctracting Party shall bear the cost of its own arbitrator and its representation in the arbitral proceedings; the cost of the Chair and the remaining costs shall be borne in equal parts by both Contracting Parties. The Arbitral Tribunal may make a different regulation concerning the costs.

9. The decisions of the Tribunal are final and binding on both Contracting Parties.

Article 10

Application of Other Rules and Special Commitments

Nothing in this Agreement shall be taken to limit the rights of investors of the Contracting Parties from benefiting from any more favourable treatment that may be provided for in any existing or future bilateral or multilateral agreement to which they are parties.

Article 11

Applicability of this Agreement

This Agreement shall apply to investments made in the territory of one of the Contracting Parties in accordance with its laws and regulations by investors of the other Contracting Party prior to as well as after the entry into force of this Agreement, but shall not apply to any dispute or claim concerning an investment which arose, or which was settled before its entry into force.

Article 12

Consultations

Upon request by either Contracting Party, the other Contracting Party shall agree to consultations on the interpretation or application of this Agreement. Upon request by either Contracting Party, information shall be exchanged on the impact that the laws, regulations, decisions, administrative practices or procedures, of policies of the other Contracting Party may have on investments covered by this Agreement.

Article 13

General Exceptions

1. Nothing in this Agreement shall be construed to prevent a Contracting Party from adopting or maintaining reasonable measures for prudential reasons, such as:

    a. the maintenance of the safety, soundness, integrity or financial responsibility of financial institutions; and

    b. b. ensuring the integrity and stability of a Contracting Party's financial system.

2. a. Nothing in this Agreement shall be construed to prevent a Contracting Party from adopting or maintaining measures that restrict transfers where the Contracting Party experiences serious balance of payments difficulties, or the threat thereof, and such restrictions are consistent with paragraph b.

    b. Measures referred to in paragraph a. shall be equitable, neither arbitrary nor unjustifiably discriminatory, in good faith, of limited duration and may not go beyond what is necessary to remedy the balance of payments situation. A Contracting Party that imposes

measures under this Article shall inform the other Contracting Party forthwith and present as soon as possible a time schedule for their removal. Such measures shall be taken in accordance with other international obligations of the Contracting Party concerned, including those under the WTO Agreement and the Articles of Agreement of the International Monetary Fund.

3. Nothing in this Agreement shall be construed:

a. to prevent any Contracting Party from taking any actions that it considers necessary for the protection of its essential security interests

i. relating to the traffic in arms, ammunition and implements of war and to such traffic and transactions in other goods, materials, services and technology undertaken directly or indirectly for the purpose of supplying a military or other security establishment,

ii. taken in time of war or other emergency in international relations, or

iii. relating to the implementation of national policies or international agreements respecting the non-proliferation of nuclear weapons or other nuclear explosive devices; or

b. to prevent any Contracting Party from taking action in pursuance of its obligations under the United Nations Charter for the maintenance of international peace and security.

4. A Contracting Party may deny the benefits of this Agreement to an investor of the other Contracting Party that is a legal person and to investments of that investor, if investors of a third state own or control the first mentioned investor and:

a. the investor has no substantial business activities in the territory of the Contracting Party under whose law it is constituted, or

b. the denying Contracting Party adopts or maintains measures with respect to the third state that prohibit transactions with such investor and its investments or that would be violated or circumvented if the benefits of the Agreement were accorded to the investments of investors.

5. A Contracting Party's essential security interests may include interests and measures deriving from its membership in a customs; economic, or monetary union, a common market or a free trade area.

6. All references in the Agreement to measures of a Contracting Party shall include measures applicable in accordance with EU law in the territory of that Contracting Party pursuant to its membership in the European Union. References to "serious balance-of-payments difficulties, or the threat thereof," shall include serious balance-of-payments difficulties, or the threat thereof, in the economic or monetary union of which a Contracting Party is a member.

7. The dispute settlement according to Article 8 shall not be considered as treatment, preference or privilege.

Article 14

Final Provisions, Entry into Force, Duration, Termination and Amendments

1. This Agreement shall apply without prejudice to the obligations deriving from the membership in the European Union, and subject to those obligations. Consequently the provisions of this Agreement may not be invoked or interpreted neither in whole nor in part in such a way as to invalidate, amend or otherwise affect the obligations of Hungary arising from the Treaties on which the European Union is founded as well as from the primary and secondary law of the European Union.

2. This Agreement shall enter into force thirty days after the date of receipt of the last of the two notifications sent through diplomatic channels by which either Contracting Party notifies the other Contracting Party that its internal legal requirement for the entry into force of this Agreement have been fulfilled.

3. This Agreement shall remain in force for a period of ten years and afterwards shall continue to be in force, unless one of the Contracting Parties notifies the other Contracting Party in writing about the termination of the Agreement at least one year before the expiration of the initial ten years period or anytime thereafter. The Agreement will be terminated twelve months from the date on, which either Contracting Party have given written notice of termination to the other Contracting Party.

4. In respect of investments made prior to the termination of this Agreement, the provisions of this Agreement shall continue to be effective for a period of ten years from the date of termination.

5. This Agreement may be amended by written agreement between the Contracting Parties. Any amendment shall be inalienable part of the Agreement and enter into force under the same procedure required for entering into force of the present Agreement.

IN WITNESS WHEREOF, the undersigned duly authorized have signed this Agreement.

DONE in duplicate at Phnom Penh, this ...14th...... day of .January..... 2016 in the Khmer, Hungarian and English languages, all texts being equally authentic. In case of any divergence of interpretation, the English text shall prevail.

For The Kingdom of Cambodia	For Hungary
------------------------------	------------------------------

ព្រះរាជក្រឹត្យ

នស/រកត/០៦១៦/៧០៤

យើង

ព្រះករុណាព្រះបាទសម្តេចព្រះបរមនាថ នរោត្តម សីហមុនី
សមានភូមិជាតិសាសនា រក្ខតខត្តិយា ខេមរារដ្ឋរាស្ត្រ ពុទ្ធិន្ទ្រាធរាមហាក្សត្រ
ខេមរាជនា សមូហោភាស កម្ពុជឯករាជរដ្ឋបូរណសន្តិ សុភមង្គលា សិរីវិបុលា
ខេមរាស្រីពិរាស្ត្រ ព្រះចៅក្រុងកម្ពុជាធិបតី

(យោងតាមសេចក្តីក្រាបបង្គំទូលថ្វាយរបស់សម្តេចអគ្គមហាសេនាបតីតេជោ **ហ៊ុន សែន**
នាយករដ្ឋមន្ត្រីនៃព្រះរាជាណាចក្រកម្ពុជា)

ប្រោសព្រះរាជទាន

នូវ

គ្រឿងឥស្សរិយយស **មុនីសារាភ័ណ្ឌ** ថ្នាក់ **មហាសេនា**

ចំពោះ

លោក **ម៉េង ផល្លា**

ព្រះហស្តលេខា និងព្រះរាជលញ្ឆករ
នរោត្តម សីហមុនី

ថ.វ.ល. ១៦០៦.៧១៥

ធ្វើនៅព្រះបរមរាជវាំង,ថ្ងៃទី ៣០ ខែ មិថុនា ឆ្នាំ ២០១៦

លេខ: ៧០៨. ស.ណ
សំណៅដែលមានតម្លៃជាការចែកផ្សាយ
រាជធានីភ្នំពេញ .ថ្ងៃទី ០៦ ខែកក្កដា ឆ្នាំ២០១៦
អគ្គលេខាធិការរាជរដ្ឋាភិបាល

សយ សុខា

ព្រះរាជក្រឹត្យ

នស/រកត/០៦១៦/៧០៩

យើង

ព្រះករុណាព្រះបាទសម្តេចព្រះបរមនាថ នរោត្តម សីហមុនី
សមានភូមិជាតិសាសនា រក្ខតខត្តិយា ខេមររដ្ឋរាស្ត្រ ពុទ្ធិន្ទ្រាធរាមហាក្សត្រ
ខេមរាជនា សមូហោភាស កម្ពុជឯករាជរដ្ឋបូរណសន្តិ សុភមង្គលា សិរីវិបុលា
ខេមរាស្រីពិរាស្ត្រ ព្រះចៅក្រុងកម្ពុជាធិបតី

យោងតាមសេចក្តីក្រាបបង្គំទូលថ្វាយរបស់សម្តេចអគ្គមហាសេនាបតីតេជោ ហ៊ុន សែន
នាយករដ្ឋមន្ត្រី នៃព្រះរាជាណាចក្រកម្ពុជា

ប្រោសព្រះរាជទាន

នូវ

ក- គ្រឿងឥស្សរិយយស ព្រះរាជាណាចក្រកម្ពុជា ថ្នាក់ មហាសេរីវឌ្ឍន៍ :

១-លោកឧត្តមសេនីយ៍ត្រី **ស៊ី គិរី** អត្តលេខ ០៤៧២
២-លោកឧត្តមសេនីយ៍ត្រី **ផាន់ សុផេង** អត្តលេខ ០៤៩៥
៣-លោកឧត្តមសេនីយ៍ត្រី **ឡាយ ប៊ុណ្ណារិទ្ធ** អត្តលេខ ៦៨២៩២
៤-លោកឧត្តមសេនីយ៍ត្រី **ទុំ សុទ្ធី** អត្តលេខ ១៨១៨
៥-លោកឧត្តមសេនីយ៍ត្រី **អ៊ុំ សំអុល** អត្តលេខ ៦៨២៣១
៦-លោកឧត្តមសេនីយ៍ត្រី **គីម សុទ្ធី** អត្តលេខ ១៣១១៦
៧-លោកឧត្តមសេនីយ៍ត្រី **ជាំ ប៊ូកេង** អត្តលេខ ០៥២១
៨-លោកឧត្តមសេនីយ៍ត្រី **ទៀង សារឿន** អត្តលេខ ០៨១៨
៩-លោកឧត្តមសេនីយ៍ត្រី **អៀង អុល** អត្តលេខ ០៣៧៨៨
១០-លោកឧត្តមសេនីយ៍ត្រី **ស្រី សុវណ្ណា** អត្តលេខ ០៣២៨០

ROYAUME DU CAMBODGE • LE MINISTRE DU PALAIS ROYAL

១១-លោកវរសេនីយ៍ឯក នៅ ចំរើន អត្តលេខ ០៧៧០៤

១២-លោកវរសេនីយ៍ឯក ចេម ហាក់ អត្តលេខ ០៩៧៣៤

១៣-លោកវរសេនីយ៍ទោ តូច ម៉ិនណា អត្តលេខ ១២១៩៣

១៤-លោកវរសេនីយ៍ទោ ណោត ម៉ិនធឿន អត្តលេខ ៣៥០១១

១៥-លោកវរសេនីយ៍ទោ យឿម មាន់ អត្តលេខ ៥៤៨៤០

១៦-លោកវរសេនីយ៍ទោ អ៊ុក ម៉ាច់ អត្តលេខ ០៩៣៨១

១៧-លោកវរសេនីយ៍ទោ ម៉ាត ចន្ថា អត្តលេខ ១០២៥៥

១៨-លោកវរសេនីយ៍ត្រី យឿម ស៊ីញ អត្តលេខ ៥៤៨០៣

១៩-លោកអនុសេនីយ៍ឯក សេង សែនឧត្តម អត្តលេខ ៧២៧៧៧

ខ- គ្រឿងឥស្សរិយយស ព្រះរាជាណាចក្រកម្ពុជា ថ្នាក់ មហាសេនា :

១-លោកឧត្តមសេនីយ៍ទោ ចាន់ ស៊ីថា អត្តលេខ ០១២៥០

២-លោកឧត្តមសេនីយ៍ត្រី ឆាយ ឈុនឡាយ អត្តលេខ ០១៣៩១

៣-លោកឧត្តមសេនីយ៍ត្រី តោគ សុខុន អត្តលេខ ០១៨៣៧

៤-លោកឧត្តមសេនីយ៍ត្រី មាស សុផាន់ណា អត្តលេខ ០៥៣១

៥-លោកវរសេនីយ៍ឯក មាស ស៊ីសាមុត អត្តលេខ ០១៦៦៧

៦-លោកវរសេនីយ៍ឯក ហុង គឹមស្រៀង អត្តលេខ ០១៦៧០

៧-លោកវរសេនីយ៍ឯក មាឃ សំអូន អត្តលេខ ០៣៨៤៩

៨-លោកវរសេនីយ៍ឯក ឌិន ស៊ីដារ៉េត អត្តលេខ ០៣៨៤៨

៩-លោកវរសេនីយ៍ឯក ខៀម សុខុន អត្តលេខ ០១៨៩១

១០-លោកវរសេនីយ៍ឯក អ៊ូ ចណ្ណារិទ្ធ អត្តលេខ ០៨៥៥៧

១១-លោកវរសេនីយ៍ឯក សោម បូរ៉ា អត្តលេខ ០៦៨៣

១២-លោកវរសេនីយ៍ឯក អ៊ឹម ផានី អត្តលេខ ៨៣៦៧៧

១៣-លោកវរសេនីយ៍ឯក ហ្វាង ម៉ិនថាណាម អត្តលេខ ០៩៥៧៨

១៤-លោកវរសេនីយ៍ឯក ឌិ សំណាង អត្តលេខ ០៨៥១៩

១៥-លោកវរសេនីយ៍ឯក ឆាន សិទ្ធី អត្តលេខ ០៥៧០៨

១៦-លោកវរសេនីយ៍ទោ យុន សារឿន អត្តលេខ ១៥៦៨៦

១៧-លោកវរសេនីយ៍ទោ គ្រុយ ស្រី អត្តលេខ ០៧៥៨៩

១៨-លោកវរសេនីយ៍ទោ ខិន តារម្យ អត្តលេខ ៦៦៥៦៤

១៩-លោកវរសេនីយ៍ទោ គិន គុណ្ណា អត្តលេខ ៥៦២៧២

២០-លោកអនុសេនីយ៍ឯក ឡាយ សុណា អត្តលេខ ៦៣២២៦

២១-លោកអនុសេនីយ៍ទោ សេខ បូរី អត្តលេខ ៦៩០០០

គ- គ្រឿងឥស្សរិយយស ព្រះរាជាណាចក្រកម្ពុជា ថ្នាក់ ធិបឌិន្ទ :

១-លោកស្រីឧត្តមសេនីយ៍ទោ យូ ប៉ូលីន អត្តលេខ ០៧៥៥៣

២-លោកឧត្តមសេនីយ៍ទោ អ៊ុក ចណ្ណា អត្តលេខ ០១០០៦

៣-លោកឧត្តមសេនីយ៍ត្រី ជា ចាន់ឌិន អត្តលេខ ០៤៧៨

៤-លោកឧត្តមសេនីយ៍ត្រី យឹត សុភ័ក្រ្ត អត្តលេខ ០៦៨៦

៥-លោកឧត្តមសេនីយ៍ត្រី នៅ សុផា អត្តលេខ ០១៣៨៣

៦-លោកឧត្តមសេនីយ៍ត្រី ហួរ សាឌី អត្តលេខ ០១០២៩

៧-លោកឧត្តមសេនីយ៍ត្រី អ៊ឹម ទិសាន អត្តលេខ ០១០៣១

៨-លោកឧត្តមសេនីយ៍ត្រី ហោង សំផុន អត្តលេខ ០១៣១៨

៩-លោកឧត្តមសេនីយ៍ត្រី ឡេង សុខសាន្ត អត្តលេខ ៦៧៩០១

១០-លោកវរសេនីយ៍ឯក សុខ សុគន្ធ អត្តលេខ ០៩០៤៣

១១-លោកស្រីវរសេនីយ៍ឯក ខិន សុគន្ធា អត្តលេខ ១០៦៨៨

១២-លោកវរសេនីយ៍ឯក ខួន ផេងសែ អត្តលេខ ០៨៨២៣

១៣-លោកវរសេនីយ៍ទោ នយ បូរិន អត្តលេខ ០៩៨៥៨

១៤-លោកវរសេនីយ៍ទោ អ៊ុយ ស៊ីថា អត្តលេខ ០៣៨០៤

១៥-លោកវរសេនីយ៍ទោ ចាន់ សម្បត្តិ អត្តលេខ ៥៥៩៨១

១៦-លោកវរសេនីយ៍ត្រី ឈុច សារ៉ាត់ អត្តលេខ ២៩៧២៧

១៧-លោកវរសេនីយ៍ត្រី ហ៊ួរ ប៊ុនធឿន អត្តលេខ ១៦៧៧៧

១៨-លោកអនុសេនីយ៍ឯក ឈឹម រដ្ឋា អត្តលេខ ៦៨៨៥៩

ឃ- គ្រឿងឥស្សរិយយស ព្រះរាជាណាចក្រកម្ពុជា ថ្នាក់ សេនា :

១-លោកវរសេនីយ៍ឯក សៅ លំហៀង អត្តលេខ ០១៦៥៦

២-លោកវរសេនីយ៍ឯក	**តាំង**	**ហាក់**	អត្តលេខ ១៥៦៤៧
៣-លោកវរសេនីយ៍ទោ	**ឈុន**	**ពិសិដ្ឋ**	អត្តលេខ ៥៦៤៧១
៤-លោកវរសេនីយ៍ទោ	**តូច**	**ផល្លីន**	អត្តលេខ ០៣១១៤
៥-លោកវរសេនីយ៍ទោ	**សឺន**	**ច័ន្ទមុន្នី**	អត្តលេខ ០៦៩១៦
៦-លោកវរសេនីយ៍ត្រី	**ផេង**	**សម្ផស្ស**	អត្តលេខ ៥៤៨៩៧
៧-លោកអនុសេនីយ៍ឯក	**ហេង**	**សុឡាយ**	អត្តលេខ ៥៨៥៨៨
៨-លោកអនុសេនីយ៍ឯក	**ឆាំ**	**សុដ្ឋា**	អត្តលេខ ០៣៣៤៨
៩-លោកអនុសេនីយ៍ឯក	**ជឹង**	**សុភក្រ្តា**	អត្តលេខ ៣១០៣២
១០-លោកអនុសេនីយ៍ឯក	**សៅ**	**វឌ្ឍនា**	អត្តលេខ ០៩៩៧៧

ខ- គ្រឿងឥស្សរិយយស ព្រះរាជាណាចក្រកម្ពុជា ថ្នាក់ អស្សឫទ្ធិ :

១-លោកឧត្តមសេនីយ៍ទោ	**រស់**	**សារិទ្ធ**	អត្តលេខ ០៨០១
២-លោកឧត្តមសេនីយ៍ទោ	**អ៊ុំ**	**សំបូរ**	អត្តលេខ ០៨០៨
៣-លោកឧត្តមសេនីយ៍ទោ	**គ្រី**	**គឹមសេង**	អត្តលេខ ០៧៩៧
៤-លោកឧត្តមសេនីយ៍ទោ	**ទ្រី**	**ចន្ធី**	អត្តលេខ ០៤៨៩២
៥-លោកឧត្តមសេនីយ៍ទោ	**ឆេង**	**ពន្លក**	អត្តលេខ ៣០៣៦០
៦-លោកឧត្តមសេនីយ៍ទោ	**តោគ**	**សាម៉ុន**	អត្តលេខ ០៣៧៦៨
៧-លោកឧត្តមសេនីយ៍ត្រី	**អែម**	**មុន្នីរ័ត្ន**	អត្តលេខ ០៥៨៣៧
៨-លោកឧត្តមសេនីយ៍ត្រី	**អៀម**	**ម៉ុនឡេង**	អត្តលេខ ០៤៨៦០
៩-លោកវរសេនីយ៍ឯក	**បេ**	**សាហោ**	អត្តលេខ ៣០៥២៣
១០-លោកវរសេនីយ៍ឯក	**អឿ**	**សុភាព**	អត្តលេខ ០៥៨៧៩
១១-លោកវរសេនីយ៍ឯក	**អ៊ុំ**	**សុផាន**	អត្តលេខ ០៤៩១៧
១២-លោកវរសេនីយ៍ឯក	**ហេង**	**មុន្នី**	អត្តលេខ ១១៤២៦
១៣-លោកវរសេនីយ៍ឯក	**សាន**	**សុភា**	អត្តលេខ ០៨៨៦២
១៤-លោកវរសេនីយ៍ឯក	**ជា**	**ជាង**	អត្តលេខ ០៨៨៣៣
១៥-លោកវរសេនីយ៍ឯក	**ហុង**	**ណាក់**	អត្តលេខ ៤៦៩៩៤
១៦-លោកវរសេនីយ៍ឯក	**ញ៉ែម**	**សៅ**	អត្តលេខ ០៩៧៥៧

១៧-លោកវរសេនីយ៍ឯក អ៊ុម ប៊ុនធឿន អត្តលេខ ០៧៨៦៣

១៨-លោកវរសេនីយ៍ឯក ហែម ពិសិដ្ឋ អត្តលេខ ០១៨៣០

១៩-លោកវរសេនីយ៍ឯក មុត ម៉េន អត្តលេខ ០១៨៤១

២០-លោកវរសេនីយ៍ឯក ឌិន សុផាត អត្តលេខ ១៥៦២៩

២១-លោកវរសេនីយ៍ឯក មាស សុផល អត្តលេខ ១៥៦៥៤

២២-លោកវរសេនីយ៍ឯក ហោយ សំអាត អត្តលេខ ០១៧៣៥

២៣-លោកវរសេនីយ៍ទោ ប៊ុន ចាន់ថា អត្តលេខ ១០៦៤៨

២៤-លោកវរសេនីយ៍ទោ ទន់ ហ៊ាងសោភា អត្តលេខ ៥៥១៦៤

២៥-លោកវរសេនីយ៍ទោ ស៊ូ សុខុមា អត្តលេខ ០៨៨២០

២៦-លោកវរសេនីយ៍ទោ ហាម រដ្ឋា អត្តលេខ ០៨៨២៤

២៧-លោកវរសេនីយ៍ទោ ឡាយ ខួន អត្តលេខ ០៩១៤៥

២៨-លោកវរសេនីយ៍ទោ តូច សំអុន អត្តលេខ ៣០៦៦៩

២៩-លោកវរសេនីយ៍ទោ គង់ បូណារ៉ាស៊ី អត្តលេខ ០៨២០៥

៣០-លោកវរសេនីយ៍ទោ ទឹម តាត អត្តលេខ ០២៧២៥

៣១-លោកវរសេនីយ៍ទោ សន មុន្នី អត្តលេខ ១១៤៨៥

៣២-លោកវរសេនីយ៍ទោ ទុំ ចាន់ណា អត្តលេខ ០៨៨៦៩

៣៣-លោកវរសេនីយ៍ទោ ឃិន ប៊ុនថេង អត្តលេខ ០៨៨៥៣

៣៤-លោកវរសេនីយ៍ទោ សុខ សំបូរ អត្តលេខ ៣៣៥៥៦

៣៥-លោកវរសេនីយ៍ទោ សុខ ម៉ាច អត្តលេខ ០៣២០៩

៣៦-លោកវរសេនីយ៍ទោ មួយ គឹមហេង អត្តលេខ ០៣២២៣

៣៧-លោកវរសេនីយ៍ទោ ណា ចេ អត្តលេខ ១១៤០៤

៣៨-លោកវរសេនីយ៍ទោ ចាន់ ស្មើ អត្តលេខ ១១៤៩៥

៣៩-លោកវរសេនីយ៍ទោ តោគ សាវ៉ាន់ អត្តលេខ ០៨៨៧៣

៤០-លោកវរសេនីយ៍ទោ អៀវ ប៊ុនធឿន អត្តលេខ ០៨៩៩៣

៤១-លោកវរសេនីយ៍ទោ ប៉ាក ជាតិ អត្តលេខ ០៩១៥៧

៤២-លោកវរសេនីយ៍ទោ ទន់ មុនីតារារ័ត្ន អត្តលេខ ០៥២៩៥

៤៣-លោកវរសេនីយ៍ទោ	អ៊ិត	សាម៉េត	អត្តលេខ ០៥០៨៤
៤៤-លោកវរសេនីយ៍ទោ	ជា	អមរ៉ា	អត្តលេខ ០៨១២
៤៥-លោកវរសេនីយ៍ទោ	សេង	រ៉ាវុទ្ធ	អត្តលេខ ០១១៧៨
៤៦-លោកវរសេនីយ៍ទោ	គឹម	សល់	អត្តលេខ ០៥៣៨៨
៤៧-លោកវរសេនីយ៍ទោ	លី	ហុងយ៉ាន	អត្តលេខ ៧១១២៣
៤៨-លោកវរសេនីយ៍ទោ	ជន	អេម	អត្តលេខ ០៧១៧៨
៤៩-លោកវរសេនីយ៍ទោ	ថុល	ម៉េង	អត្តលេខ ០៤១៧១
៥០-លោកវរសេនីយ៍ទោ	យត់	ផល្លា	អត្តលេខ ០៨៨៣៨
៥១-លោកវរសេនីយ៍ត្រី	ប្រាក់	សុគុណា	អត្តលេខ ១៥៤០២
៥២-លោកវរសេនីយ៍ត្រី	ម៉ៅ	បូរិន្ទ	អត្តលេខ ៥៤៤១២
៥៣-លោកវរសេនីយ៍ត្រី	ណៅ	សុចិត្រា	អត្តលេខ ៥៦៣៨៨
៥៤-លោកវរសេនីយ៍ត្រី	ប៉ែន	សុទ្ធ	អត្តលេខ ៣២៧៤១
៥៥-លោកវរសេនីយ៍ត្រី	រតន៍	ដាវី	អត្តលេខ ១០៦៥៥
៥៦-លោកវរសេនីយ៍ត្រី	កែវ	សុជាតិ	អត្តលេខ ០៨០៥៨
៥៧-លោកវរសេនីយ៍ត្រី	សឿន	ធិត	អត្តលេខ ០៤១២០
៥៨-លោកវរសេនីយ៍ត្រី	ផល	ធឿន	អត្តលេខ ១៤៧៥៦
៥៩-លោកវរសេនីយ៍ត្រី	ឌិ	ទ៊ាន់ថា	អត្តលេខ ០៥២១០
៦០-លោកវរសេនីយ៍ត្រី	សេង	នី	អត្តលេខ ០៥០៧៣
៦១-លោកអនុសេនីយ៍ឯក	ប៊ុត	ឡឿន	អត្តលេខ ៥៤៩៣៤
៦២-លោកអនុសេនីយ៍ឯក	ប៉ែន	ផល្លា	អត្តលេខ ៤៥៧៣៨
៦៣-លោកអនុសេនីយ៍ឯក	កែវ	សុតា	អត្តលេខ ៣៧៤២៥
៦៤-លោកអនុសេនីយ៍ឯក	ទូន	ច័ន្ទសុភ័ក្រ	អត្តលេខ ៣៤៣២២
៦៥-លោកអនុសេនីយ៍ឯក	ព្រាប	សារឿន	អត្តលេខ ៣១៤២៣
៦៦-លោកអនុសេនីយ៍ឯក	ជុំ	សារុន	អត្តលេខ ០៧១៨៥
៦៧-លោកអនុសេនីយ៍ឯក	អែម	ឈុន	អត្តលេខ ២១៥៥០
៦៨-លោកអនុសេនីយ៍ឯក	ប៉ាង	រំដួល	អត្តលេខ ៧៣២៨៨

៦៩-លោកអនុសេនីយ៍ឯក **ឈាង សាវណ្ណា** អត្តលេខ ០៧៤៧២

៧០-លោកអនុសេនីយ៍ឯក **សោម ស៊ីថា** អត្តលេខ ១២៣៦៨

៧១-លោកអនុសេនីយ៍ទោ **មាស ស្រ៊ុន** អត្តលេខ ៦១៦៨០

៧២-លោកអនុសេនីយ៍ទោ **សៀក សាន្ត** អត្តលេខ ១៣៤៦៤

៧៣-លោកអនុសេនីយ៍ទោ **ម៉ូរ៉ា រតនៈ** អត្តលេខ ៦៦៦៦៧

៧៤-លោកអនុសេនីយ៍ត្រី **គីម រតនា** អត្តលេខ ៥៧៩៨៨

៧៥-លោកអនុសេនីយ៍ត្រី **ពៅ សួស្តី** អត្តលេខ ៦៧៥៤៦

៧៦-លោកអនុសេនីយ៍ត្រី **សុខ ចន្ថា** អត្តលេខ ៣៥៣៧១

៧៧-លោកអនុសេនីយ៍ត្រី **ជា ប៊ុនហ៊ាន** អត្តលេខ ៥១១៩៨

៧៨-លោកអនុសេនីយ៍ត្រី **អេង ភញ្ញា** អត្តលេខ ៥៥៧២៦

៧៩-លោកអនុសេនីយ៍ត្រី **សេង សំសោភា** អត្តលេខ ៥៥១៧៧

ព្រះហស្តលេខា និងព្រះរាជលញ្ឆករ
នរោត្តម សីហមុនី

នស.រកត.០៦១៦.៧១៦

ធ្វើនៅព្រះបរមរាជវាំង, ថ្ងៃទី ៣០ ខែ មិថុនា ឆ្នាំ ២០១៦

លេខ: ៦៩៥ស.ណ
សំណៅដែលមានតម្លៃជាការចែកផ្សាយ
រាជធានីភ្នំពេញ ថ្ងៃទី ០៦ ខែ កក្កដា ឆ្នាំ២០១៦
អគ្គលេខាធិការរាជរដ្ឋាភិបាល

ស៊យ សុខា

ព្រះរាជក្រឹត្យ

នស/រកត/០៦១៦/៧១០

យើង

ព្រះករុណាព្រះបាទសម្តេចព្រះបរមនាថ នរោត្តម សីហមុនី
សមានភូមិជាតិសាសនា រក្ខតខត្តិយា ខេមរារដ្ឋរាស្ត្រ ពុទ្ធិន្ទ្រាធរាមហាក្សត្រ
ខេមរាជនា សមូហោភាស កម្ពុជឯករាជរដ្ឋបូរណសន្តិ សុភមង្គលា សិរីវិបុលា
ខេមរាស្រីពិរាស្ត្រ ព្រះចៅក្រុងកម្ពុជាធិបតី

(យោងតាមសេចក្តីក្រាបបង្គំទូលថ្វាយរបស់សម្តេចអគ្គមហាសេនាបតីតេជោ **ហ៊ុន សែន** នាយករដ្ឋមន្ត្រី
នៃព្រះរាជាណាចក្រកម្ពុជា)

ប្រោសព្រះរាជទាន

នូវ

គ្រឿងឥស្សរិយយស **សហមេត្រី** ថ្នាក់ **មហាសេរីវឌ្ឍន៍**

ចំពោះ

១- Mr. Eric Sidgwick

២- Mr. Alassane Sow

ព្រះហស្តលេខា និងព្រះរាជលញ្ចករ
នរោត្តម សីហមុនី

ពរស.១៦០៦.៧១៧

លេខ: ៧០៧ ស.ណ

សំណៅដែលមានតម្លៃជាការចែកផ្សាយ

ធ្វើនៅព្រះបរមរាជវាំង, ថ្ងៃទី ៣០ ខែ មិថុនា ឆ្នាំ ២០១៦

រាជធានីភ្នំពេញ, ថ្ងៃទី ០៧ ខែ កក្កដា ឆ្នាំ២០១៦
អគ្គលេខាធិការរាជរដ្ឋាភិបាល

ស៊យ សុខា

ព្រះរាជក្រឹត្យ

នស/រកត/០៦១៦/៧៦១

យើង

ព្រះករុណាព្រះបាទសម្តេចព្រះបរមនាថ នរោត្តម សីហមុនី
សមានភូមិជាតិសាសនា រក្ខតខត្តិយា ខេមរារដ្ឋរាស្ត្រ ពុទ្ធិន្ទ្រាធរាមហាក្សត្រ
ខេមរាជនា សមូហោភាស កម្ពុជឯករាជរដ្ឋបូរណសន្តិ សុភមង្គលា សិរីវិបុលា
ខេមរាស្រីពិរាស្ត្រ ព្រះចៅក្រុងកម្ពុជាធិបតី

(យោងតាមសេចក្តីក្រាបបង្គំទូលថ្វាយរបស់សម្តេចអគ្គមហាសេនាបតីតេជោ **ហ៊ុន សែន** នាយករដ្ឋមន្ត្រីនៃព្រះរាជាណាចក្រកម្ពុជា)

ប្រោសព្រះរាជទាន

នូវ

ក-គ្រឿងឥស្សរិយយស មុនីសារាភ័ណ្ឌ ថ្នាក់ មហាសេរីវឌ្ឍន៍ :

១-ព្រះតេជគុណ **ពិន អ៊ុំ**
២-ឯកឧត្តម **ស៊ុម ស៊ុថា**
៣-លោក **សេន រិទ្ធ**

ខ-គ្រឿងឥស្សរិយយស មុនីសារាភ័ណ្ឌ ថ្នាក់ មហាសេនា :

១-ឯកឧត្តម **ស៊ីម ណារ៉ា**
២-លោក **អោម សេងបូរ៉ា**
៣-លោកស្រី **ប៊ុន សិតា**

ព្រះហស្តលេខា និងព្រះរាជលញ្ឆករ
នរោត្តម សីហមុនី

៣៦៣. ១៦០៦.៧៦៤

លេខៈ ៧០៧ ស.ណ
សំណៅចេញមានអត្ថិភាពតាមការចែកផ្សាយ

ធ្វើនៅព្រះបរមរាជវាំង, ថ្ងៃទី ៣០ ខែ មិថុនា ឆ្នាំ ២០១៦

រាជធានីភ្នំពេញ ថ្ងៃទី ០៧ ខែ កក្កដា ឆ្នាំ២០១៦
អគ្គលេខាធិការរាជរដ្ឋាភិបាល

សយ សុខា

ព្រះរាជក្រឹត្យ

នស/រកត/០៦១៦/៧៦២

យើង

ព្រះករុណាព្រះបាទសម្តេចព្រះបរមនាថ **នរោត្តម សីហមុនី**
សមានត្ថមិជាតិសាសនា រក្ខតខត្តិយា ខេមរារដ្ឋរាស្ត្រ ពុទ្ធិន្ទ្រាធរាមហាក្សត្រ
ខេមរាជនា សមូហោភាស កម្ពុជឯករាជរដ្ឋបូរណសន្តិ សុភមង្គលា សិរីវិបុលា
ខេមរាស្រីពិរាស្ត្រ ព្រះចៅក្រុងកម្ពុជាធិបតី

(យោងតាមសេចក្តីក្រាបបង្គំទូលថ្វាយរបស់ សម្តេចអគ្គមហាសេនាបតីតេជោ **ហ៊ុន សែន**
នាយករដ្ឋមន្ត្រីនៃព្រះរាជាណាចក្រកម្ពុជា)

ប្រោសព្រះរាជទាន

ក-គ្រឿងឥស្សរិយយស ជាតូបការ

១- លោក នួន សាន
២- លោក ប៉ែន វដ្ឋា

ខ-គ្រឿងឥស្សរិយយស ព្រះរាជាណាចក្រកម្ពុជា ថ្នាក់ មហាសេរីវឌ្ឍន៍ :

១- ឯកឧត្តម ឆាយ គ្រលន់
២- ឧកញ៉ា ស្រ៊ុយ ម៉ៅ
៣- លោកជំទាវ រី ណារី ប៉ែន វដ្ឋា
៤- លោកជំទាវ លាច វិសុទ្ធ រស់ វណ្ណា
៥- លោកជំទាវ ម៉េង ម៉ានដានីន
៦- លោក ជា ម៉េងតាង
៧- លោក យ៉ង់ សំអុន
៨- លោកស្រី បេ គីមយ៉ាន

គ-គ្រឿងឥស្សរិយយស មុនីសារាភ័ណ្ឌ ថ្នាក់ មហាសេរីវឌ្ឍន៍:

១- លោកស្រី ហេង ចូចឆាង
២- លោក ឌី សុខា
៣- លោក ជា ផាន់

ឃ-គ្រឿងឥស្សរិយយស មុនីសារាភ័ណ្ឌ ថ្នាក់ មហាសេនា :

១- លោក ថន គីមហុង
២- លោក គ្រឿន ឌុទ្ធី
៣- លោក សុខ ចាន់រិទ្ធី
៤- លោក ឡេ សុវណ្ណារិន
៥- លោក ឈន់ ចំនួនផល
៦- លោក យាង គីមលាង
៧- លោកស្រី ជា ចំនួនស្មើ
៨- វរសេនីយ៍ឯក សំ មុនី អត្តលេខ ១៥៨៣៣៧

ង-គ្រឿងឥស្សរិយយស ព្រះរាជាណាចក្រកម្ពុជា ថ្នាក់ ធិបឌិន្ទ:

១- លោក លាង អួក
២- លោក ណុប សំអាន
៣- លោក កៅ តាក់
៤- លោក ម៉ម ម៉ុន
៥- លោក យ៉ឹម សុស៊ីលា
៦- លោក ប៊ិត គីរុណា
៧- លោក យ៉ឹម ផល្លី

ព្រះហស្តលេខា និងព្រះរាជលញ្ឆករ
នរោត្តម សីហមុនី

ពរសា.១៦០៦.៧៦១៩

ធ្វើនៅព្រះបរមរាជវាំង,ថ្ងៃទី ៣០ ខែ មិថុនា ឆ្នាំ ២០១៦

លេខ: ៧០៣ ស.ណ
សំណៅដែលមានតម្លៃជាការចែកផ្សាយ
រាជធានីភ្នំពេញ ,ថ្ងៃទី ០៤ ខែ កក្កដា ឆ្នាំ២០១៦
អគ្គលេខាធិការរាជរដ្ឋាភិបាល

សយ សុខា

នស/រកត/០៦១៦/៧១៧

ព្រះរាជក្រឹត្យ

យើង

ព្រះករុណាព្រះបាទសម្តេចព្រះបរមនាថ នរោត្តម សីហមុនី
សមានភូមិជាតិសាសនា រក្ខតខត្តិយា ខេមរារដ្ឋរាស្ត្រ ពុទ្ធិន្ទ្រាធរាមហាក្សត្រ
ខេមរាជនា សមូហោភាស កម្ពុជឯករាជរដ្ឋបូរណសន្តិ សុភមង្គលា សិរីវិបុលា
ខេមរាស្រីពិរាស្ត្រ ព្រះចៅក្រុងកម្ពុជាធិបតី

(យោងតាមសេចក្តីក្រាបបង្គំទូលថ្វាយរបស់ សម្តេចអគ្គមហាសេនាបតីតេជោ **ហ៊ុន សែន**
នាយករដ្ឋមន្ត្រី នៃព្រះរាជាណាចក្រកម្ពុជា)

ប្រោសព្រះរាជទាន

ក-គ្រឿងឥស្សរិយយស **ព្រះរាជាណាចក្រកម្ពុជា** ថ្នាក់ **មហាសេរីវឌ្ឍន៍:**

១-ឯកឧត្តម **ហុង ភាព** — ២- ឯកឧត្តម **ណាំ ឧុទ្ធី**
៣-ឧកញ៉ា **នង សុវណ្ណារ័ត្ន** — ៤-លោក **សុខ លីណា**
៥-លោក **ស្រួយ អាម៉ូនី** — ៦-លោក **អ៊ុំច ផល្លា**
៧-លោក **លី ម៉ិនអេង** — ៨-លោក **នុត សុរី**
៩-លោក **ឆៃ ម៉ិនតុន** — ១០-លោក **លាន វិសាល**
១១-លោក **ផែង វាសនា** — ១២-លោក **ង៉ែត ស៊ីដា**
១៣-លោក **ស្រួយ សុខជាតិ** — ១៤-លោក **ឈឹម ហួរ**
១៥-លោក **ហួរ ស្រ៊ុនលី** — ១៦-លោកស្រី **ឌី បុប្ផា**
១៧-លោកសាស្ត្រាចារ្យ **ថោង ស៊ីម** — ១៨-លោក **អ៊ិត សាន**

ខ-គ្រឿងឥស្សរិយយស **មុនីសារាភ័ណ្ឌ** ថ្នាក់ **មហាសេរីវឌ្ឍន៍:**

១- H.E. Dr. YANG YOON TAEK — ២- ឯកឧត្តម **ជា ម៉េង**
៣- វរសេនីយ៍ត្រី **សេង លាង** — ៤- វរសេនីយ៍ត្រី **ផាង សុវឌ្ឍ**

គ-គ្រឿងឥស្សរិយយស **សុវត្ថារា** ថ្នាក់ **មហាសេរីវឌ្ឍន៍:**

១- ឯកឧត្តម **លីម សុវណ្ណារិទ្ធ** — ២- លោកជំទាវ **ឱ ចាន់ឿន**

ឃ- គ្រឿងឥស្សរិយយស **សម្តេចព្រះមហាក្សត្រីយានី ព្រះស៊ីសុវត្ថិ មុនីវង្ស កុសុមៈ នារីរ័ត្ន** ថ្នាក់ **មហាសេរីវឌ្ឍន៍:**

១- ឧត្តមសេនីយ៍ត្រី **ឈាង វណ្ណវិជ្ជបុត្រ** — ២- លោក **សុខ សុវណ្ណា**

ង-គ្រឿងឥស្សរិយយស **ព្រះរាជាណាចក្រកម្ពុជា** ថ្នាក់ **មហាសេនា:**

១- ឯកឧត្តម **នង សុវណ្ណវិសាល** — ២- លោក **ឯក សុខរ៉េត**
៣- លោក **រស់ សំណាង** — ៤- លោក **ញ៉ែម សុខា**

ច-គ្រឿងឥស្សរិយយស **មុនីសារាភ័ណ្ឌ** ថ្នាក់ **មហាសេនា:**

១- H.E. PRASITH SAYASITH — ២- Mr. LEE JONG HYEON
៣- Mr. PARK NAMDEOK — ៤- Ms. JONG BOMSUN
៥- Ms. VILAYVANH KHAMMY — ៦-លោក **សែម សោភ័ណ្ឌ**
៧-ឧកញ៉ា **យាក ច័ន្ទមុនីនាថ** — ៨-លោក **អ៊ាន់ ម៉ៅ**
៩- Ms. PHANTHANITH BOUASAVANH — ១០- Ms. JI UNJU

ROYAUME DU CAMBODGE • LE MINISTRE DU PALAIS ROYAL
ក្រសួងព្រះបរមរាជវាំង

ឆ-គ្រឿងឥស្សរិយយស **ព្រះរាជាណាចក្រកម្ពុជា** ថ្នាក់ **ធិបឌិន្ទ:**

១- លោក **ស៊ុន ប៉ូលីនហាន់**
២- លោក **ឃុត សុឃីម**
៣- លោក **ហោ សុខឡុន៍:**
៤- លោក **ឃិល សុផាន់**
៥- លោក **ម៉េង ពិសិដ្ឋ**
៦- លោក **ហ៊ុន ពិសិដ្ឋ**

ជ-គ្រឿងឥស្សរិយយស **មុនីសារាភ័ណ្ឌ** ថ្នាក់ **ធិបឌិន្ទ:**

១- លោក **ឆេង ហៀង**
២- Mr. JIE HEAN SANG
៣- Mr. CHOO JEONGHO

ឈ-គ្រឿងឥស្សរិយយស **ព្រះរាជាណាចក្រកម្ពុជា** ថ្នាក់ **អស្សឫទ្ធិ:**

១- លោក **ដែន បញ្ញាឧសភា**
២- អនុសេនីយ៍ឯក **អ៊ឹម សុខុម**

ញ-គ្រឿងឥស្សរិយយស **សេនាជ័យសិទ្ធ:**

១- ឯកឧត្តម **ខ៉ាន់ វ៉ាម៉ុន**
២- ឯកឧត្តម **ហ៊ុន សំណាង**
៣- ឧត្តមសេនីយ៍ត្រី **ស៊ុយ សុភាព**
៤- លោក **ខ៉ា ជីវិត**
៥- វរសេនីយ៍ឯក **ជា ចាន់មុនី**
៦- លោក **តុង សុផល**

ព្រះហស្តលេខា និងព្រះរាជលញ្ឆករ
នរោត្តម សីហមុនី

នស/រកត.០៦១៦/៧២០

ធ្វើនៅព្រះបរមរាជវាំង,ថ្ងៃទី ៣០ ខែ មិថុនា ឆ្នាំ ២០១៦

លេខៈ៦៩៣ ស.ណ
សំណៅចេញមានតម្លៃជាការចែកផ្សាយ
រាជធានីភ្នំពេញ .ថ្ងៃទី ០៥ ខែកក្កដា ឆ្នាំ២០១៦
អគ្គលេខាធិការរាជរដ្ឋាភិបាល

សយ សុខា

ព្រះរាជក្រឹត្យ

នស/រកត/០៦១៦/៧១៤

យើង

ព្រះករុណាព្រះបាទសម្តេចព្រះបរមនាថ នរោត្តម សីហមុនី
សមានភូមិជាតិសាសនា រក្ខតខត្តិយា ខេមរារដ្ឋរាស្ត្រ ពុទ្ធិន្ទ្រាធរាមហាក្សត្រ
ខេមរាជនា សមូហោភាស កម្ពុជឯករាជរដ្ឋបូរណសន្តិ សុភមង្គលា សិរីវិបុលា
ខេមរាស្រីពិរាស្ត្រ ព្រះចៅក្រុងកម្ពុជាធិបតី

(យោងតាមសេចក្តីក្រាបបង្គំទូលថ្វាយរបស់ សម្តេចអគ្គមហាសេនាបតីតេជោ **ហ៊ុន សែន**
នាយករដ្ឋមន្ត្រីនៃព្រះរាជាណាចក្រកម្ពុជា)

ប្រោសព្រះរាជទាន

នូវ

គ្រឿងឥស្សរិយយស សហមេត្រី ថ្នាក់ មហាសេនា

ចំពោះ

១-ឧត្តមសេនីយ៍ទោសាស្ត្រាចារ្យរងបណ្ឌិត **ធឺង៉ុក លឿង** (Trung tướng, PGS.TS Từ Ngọc Lương)
២- ឧត្តមសេនីយ៍ទោបណ្ឌិត **ឡេ ថៃប៊េ** (Trung tướng,TS Lê Thái Bê)
៣- ឧត្តមសេនីយ៍ទោសាស្ត្រាចារ្យរងបណ្ឌិត **ចិន ស៊ួននិញ** (Trung tướng, PGS.TS Trần Xuân Ninh)
៤- ឧត្តមសេនីយ៍ទោសាស្ត្រាចារ្យរងបណ្ឌិត **ចិន ស៊ួនប៉ាង** (Trung tướng, PGS.TS Trần Xuân Bảng)

ព្រះហស្តលេខា និងព្រះរាជលញ្ឆករ
នរោត្តម សីហមុនី

៣ខស. ១៦០៦.៧២១

ធ្វើនៅព្រះបរមរាជវាំង,ថ្ងៃទី ៣០ ខែ មិថុនា ឆ្នាំ ២០១៦

លេខ: ៧០៩ ស.ណ
សំណៅដែលមានតម្លៃជាការចែកផ្សាយ
រាជធានីភ្នំពេញ ថ្ងៃទី ០៤ ខែ កក្កដា ឆ្នាំ២០១៦
អគ្គលេខាធិការរាជរដ្ឋាភិបាល

សយ សុខា

នស/រកត/០៦១៦/៧៧៥

ព្រះរាជក្រឹត្យ

យើង

ព្រះករុណាព្រះបាទសម្តេចព្រះបរមនាថ នរោត្តម សីហមុនី
សមានភូមិជាតិសាសនា រក្ខតខត្តិយា ខេមរារដ្ឋរាស្ត្រ ពុទ្ធិន្ទ្រាធរាមហាក្សត្រ
ខេមរាជនា សមូហោភាស កម្ពុជឯករាជរដ្ឋបូរណសន្តិ សុភមង្គលា សិរីវិបុលា
ខេមរាស្រីពិរាស្ត្រ ព្រះចៅក្រុងកម្ពុជាធិបតី

(យោងតាមសេចក្តីក្រាបបង្គំទូលថ្វាយរបស់ សម្តេចអគ្គមហាពញាចក្រី **ហេង សំរិន**
ប្រធានរដ្ឋសភា នៃព្រះរាជាណាចក្រកម្ពុជា)

ប្រោសព្រះរាជទាន

ក-គ្រឿងឥស្សរិយយស **ជាតូបការ** :

១-ឯកឧត្តម **តាំង កក់**
២-លោកចៅក្រម **ច័ន្ទ រង្សី**
៣-ឯកឧត្តម **លី ម៉ិនហេង**

ខ-គ្រឿងឥស្សរិយយស **ព្រះរាជាណាចក្រកម្ពុជា** ថ្នាក់ **មហាសេរីវឌ្ឍន៍**:

១-ឯកឧត្តម **សំ ង៉ា**
២-ឧត្តមសេនីយ៍ទោ **ឡាយ សុបញ្ញា** អត្ត.៧៧៨០៨
៣-ឧត្តមសេនីយ៍ត្រី **លាង សុខហេង** អត្ត.០៥៨៦១
៤-លោក **អ៊ឹត កែ**
៥-វរសេនីយ៍ឯក **ផៃ ចាន់ដារ៉ា** អត្ត.០៣៥២០៤
៦-វរសេនីយ៍ឯក **នុត នន្ទ** អត្ត.០១២៥០០
៧-វរសេនីយ៍ឯក **ឈួន ឆានី** អត្ត.០៥៥១
៨-វរសេនីយ៍ទោ **ណាំង ធី** អត្ត.០៤៦២៧១
៩-វរសេនីយ៍ទោ **ជា វីរៈ** អត្ត.១៩៩១៩២
១០-វរសេនីយ៍ត្រី **លឹម សម្បត្តិ** អត្ត.៦៦១៨៣
១១-លោកស្រី **ខឹម វិចិត្រ**
១២-លោក **ផូរ ឧស្សាហ៍រចនា**
១៣-លោក **ផូរ សុធារៈ**
១៤-លោកស្រី **លី ធីតា**
១៥-លោក **ជាម សុផលមករា**
១៦-លោកស្រីផូរ **បញ្ញាទេពី**
១៧-អនុសេនីយ៍ឯក **អ៊ុត សម្បត្តិ** អត្ត.៦១៨០១
១៨-អនុសេនីយ៍ទោ **គ្រៀល ស៊ីនឿន** អត្ត.៥៤២៣៧
១៩-អនុសេនីយ៍ត្រី **ជន ឌីម៉ង់** អត្ត.១៩៥៤៩៣
២០-អនុសេនីយ៍ត្រី **ចាន់ វាសនា** អត្ត.៧៣៧៧៥
២១-អនុសេនីយ៍ត្រី **ម៉ាន់ សុភក្តិ** អត្ត.៧៦៨៣២
២២-លោក **លៀម ម៉ិនរឿន**
២៣-លោកស្រី **អ៊ុន សុគន្ធីតា**
២៤-លោក **ឡុង ពុទ្ធី**
២៥-លោក **សៀង សារិត**
២៦-អនុសេនីយ៍ឯក **កង វីរៈ** អត្ត.៦២៩៩៩

គ-គ្រឿងឥស្សរិយយស **សុវត្ថារា** ថ្នាក់ **មហាសេរីវឌ្ឍន៍**:

១-លោក **ឆាយ លីសី**
២-លោក **ហុក និព្វរក្សា**

ឃ-គ្រឿងឥស្សរិយយស **មុនីសារាភ័ណ្ឌ** ថ្នាក់ **មហាសេរីវឌ្ឍន៍**:

១-ឧត្តមសេនីយ៍ត្រី **កែវ រស្មី** អត្ត.០៤៩៤៦
២-វរសេនីយ៍ឯក **ពេជ្រ លី** អត្ត.០១៤៦១៣
៣-វរសេនីយ៍ទោ **អ៊ា ហុកលី** អត្ត.៥៥០៧៥
៤-លោកស្រី **ហុក និព្វកេសា**

ង-គ្រឿងឥស្សរិយយស **សម្តេចព្រះមហាក្សត្រយានី ព្រះស៊ីសុវត្ថ មុនីវង្ស កុសុមៈ នារីរត្ន** ថ្នាក់ **មហាសេរីវឌ្ឍន៍**:

១-ឧត្តមសេនីយ៍ត្រី **សែ ចុន្ទី** អត្ត.១៣៤១៧៧
២-អនុសេនីយ៍ឯក **គ្រី រ៉ាឌី** អត្ត.៦៧៦៩៤

ច-គ្រឿងឥស្សរិយយស **សហមេត្រ** ថ្នាក់ **មហាសេរីវឌ្ឍន៍**:

Mr.Liu Qing Yong

ROYAUME DU CAMBODGE • LE MINISTRE DU PALAIS ROYAL

ឆ-គ្រឿងឥស្សរិយយស **ព្រះរាជាណាចក្រកម្ពុជា** ថ្នាក់ **មហាសេនា:**

១-លោក **សៀ មុយខូច**
២-លោក **កែវ រស្មី**
៣-លោក**មិន ម៉ុល**
៤-លោក **ម៉ោញ មង្គល**
៥-លោក **នៅ សាត**
៦-លោក **មិន ម៉ុន**
៧-លោក **ម៉ី ម៉ិនរ៉ុង**
៨-លោក **ឆិញ សុតារិទ្ធ**
៩-លោក **ម៉ិញ សឿន**
១០-លោក **លី ឧឡុនា**
១១-វរសេនីយ៍ត្រី **ហ៊ុត ចំរើន** អត្ត.០៣២៥៨៧
១២-វរសេនីយ៍ត្រី **ម៉ីន បុណ្យ** អត្ត.០៥៥៥៤
១៣-លោកស្រី **សំ សាមាលី**
១៤-លោក **ប្រាក់ គា**
១៥-លោកស្រី **ពៅ សុផាន់នី**
១៦-អនុសេនីយ៍ឯក **សំ សុផាន់ណា** អត្ត.៦០៨០៥

ជ-គ្រឿងឥស្សរិយយស **សេនាជ័យសិទ្ធ**

១-វរសេនីយ៍ទោ **អ៊ី ចំរើន** អត្ត.៥៨៥៩១
២-វរសេនីយ៍ត្រី **ឯក សម្ផស្ស** អត្ត.៧០២២២
៣-វរសេនីយ៍ត្រី **អ៊ុង ថាន់ស៊ុន** អត្ត.៦៦៣៩៣
៤-វរសេនីយ៍ត្រី **ថា ខេមរា** អត្ត.៦៧៨៦២
៥-អនុសេនីយ៍ឯក **ទ្រាំ សារ៉ាត** អត្ត.៤៩៨១២
៦-អនុសេនីយ៍ទោ **សេង សុខកែម** អត្ត.៤៨៤៣៣

ឈ-គ្រឿងឥស្សរិយយស **ព្រះរាជាណាចក្រកម្ពុជា** ថ្នាក់ **ធិបឌិន្ទ:**

១-លោក **កែវ ធឿន**
២-លោក **ឈាន ម៉ាណ្ណារី**
៣-លោក **ហេង សុខនៅ**
៤-លោក **នូ គង់**
៥-លោក **អ៊ុន សុធី**
៦-លោក **ម៉ៅ សម្បត្តិ**
៧-លោក **ប៉ុក អ៊ា**
៨-វរសេនីយ៍ទោ **ជុំ ឧន** អត្ត.១៦០៤៦
៩-វរសេនីយ៍ត្រី **ហេង វណ្ណា** អត្ត.៦៩២២២
១០-វរសេនីយ៍ត្រី **ប៉ុក ច័ន្ទណារិទ្ធ** អត្ត.៦៦៦៦៥
១១-អនុសេនីយ៍ឯក **យឿន វីរៈឧត្តម** អត្ត.៦៥៥៩៤
១២-អនុសេនីយ៍ឯក **ឯម ម៉ិនធឿន** អត្ត.២៣៣៧៨
១៣-អនុសេនីយ៍ឯក **ចាន់ គីណុត** អត្ត.០៩៥៦០
១៤-អនុសេនីយ៍ទោ **ថាង ម៉ិនថន** អត្ត.៥៧៧៩៣
១៥-អនុសេនីយ៍ទោ **សៅ ចាន់រ៉ា** អត្ត.៥៧៧៩៨
១៦-អនុសេនីយ៍ត្រី **គុយ ឡេង** អត្ត.៧៦០៩៥
១៧-អនុសេនីយ៍ត្រី **សេក ហាន** អត្ត.៥៧០១១
១៨-ព្រិន្ទបាលទោ **ហៀង គីមស្រុន** អត្ត.៧៥៧៧៩
១៩-លោកស្រី **សរ ដាណេត**

៣-គ្រឿងឥស្សរិយយស **សម្តេចព្រះមហាក្សត្រិយានី ព្រះស៊ីសុវត្ថិ មុនីវង្ស កុសុមៈ នារីរត្ន** ថ្នាក់ **ធិបឌិន្ទ:**

១-លោកស្រី**ស៊ឹម សុខុន**
២-លោក**អន តក្តី**

ដ-គ្រឿងឥស្សរិយយស **ព្រះរាជាណាចក្រកម្ពុជា** ថ្នាក់ **សេនា:**

១-វរសេនីយ៍ទោ **ខៀវ វ៉ាវី** អត្ត.០៣៤១៦៨
២-វរសេនីយ៍ត្រី **ឌិន ឈុន** អត្ត.៥៤៣៤២
៣-អនុសេនីយ៍ឯក **ឆោម រំចង់** អត្ត.៦៤៤៨៩
៤-អនុសេនីយ៍ទោ **តាន់ ដារ៉ាឌុច** អត្ត.៧២៩៩៣
៥-ព្រិន្ទបាល **ស៊ឹម ថូល** អត្ត.៤៦៨៧៨
៦-ព្រិន្ទបាល **ខាំ ធឿន** អត្ត.៤៨៤៣០
៧-ព្រិន្ទបាល **ផាត សុភា** អត្ត.៦៩៤៦៥

ព្រះហស្តលេខា និងព្រះរាជលញ្ឆករ

នរោត្តម សីហមុនី

ចាវសោ.១៦០៦.៣៧២២

ធ្វើនៅព្រះបរមរាជវាំង,ថ្ងៃទី ៣០ ខែ មិថុនា ឆ្នាំ ២០១៦

លេខៈ ៦៩៥ ស.ណ

សំណៅចែលមានតម្លៃជាការចែកផ្សាយ

រាជធានីភ្នំពេញ ថ្ងៃទី ០១ ខែកក្កដា ឆ្នាំ២០១៦

អគ្គលេខាធិការរាជរដ្ឋាភិបាល

សយ សុខា

ព្រះរាជក្រឹត្យ

នស/រកត/០៧១៦/៧១៦

យើង

ព្រះករុណាព្រះបាទសម្តេចព្រះបរមនាថ នរោត្តម សីហមុនី
សមានភូមិជាតិសាសនា រក្ខតខត្តិយា ខេមរារដ្ឋរាស្ត្រ ពុទ្ធិន្ទ្រាធរាមហាក្សត្រ
ខេមរាជនា សមូហោភាស កម្ពុជឯករាជរជ្ជបូរណសន្តិ សុភមង្គលា សិរីវិបុលា
ខេមរាស្រីពិរាស្ត្រ ព្រះចៅក្រុងកម្ពុជាធិបតី

- បានទ្រង់យល់រដ្ឋធម្មនុញ្ញនៃព្រះរាជាណាចក្រកម្ពុជា
- បានទ្រង់យល់ព្រះរាជក្រមលេខ ជស/រកម/០៤៩៨/០៦ ចុះថ្ងៃទី ០៨ ខែ មេសា ឆ្នាំ ១៩៩៨ ដែលប្រកាសឱ្យប្រើច្បាប់ស្តីពីការរៀបចំ និងការប្រព្រឹត្តទៅនៃក្រុមប្រឹក្សាធម្មនុញ្ញ
- បានទ្រង់យល់ព្រះរាជក្រមលេខ នស/រកម/០១០៧/០០៥ ចុះថ្ងៃទី ៣១ ខែ មករា ឆ្នាំ ២០០៧ ដែលប្រកាសឱ្យប្រើច្បាប់ស្តីពីវិសោធនកម្មច្បាប់ស្តីពីការរៀបចំ និងការប្រព្រឹត្តទៅនៃក្រុមប្រឹក្សាធម្មនុញ្ញ
- បានទ្រង់យល់ព្រះរាជក្រឹត្យលេខ នស/រកត/០៦១៦/៦១៦ ចុះថ្ងៃទី ២១ ខែ មិថុនា ឆ្នាំ ២០១៦ ស្តីពីការតែងតាំងប្រធានក្រុមប្រឹក្សាធម្មនុញ្ញ សម្រាប់អាណត្តិ ៣ ឆ្នាំ លើកទី ៧
- បានទ្រង់យល់សេចក្តីក្រាបបង្គំទូលថ្វាយរបស់ឯកឧត្តម **អ៊ឹម ឈុនលឹម** ប្រធានក្រុមប្រឹក្សាធម្មនុញ្ញនៃព្រះរាជាណាចក្រកម្ពុជា ចុះថ្ងៃទី ១១ ខែ កក្កដា ឆ្នាំ ២០១៦

ត្រាស់បង្គាប់

មាត្រា១ : តែងតាំងនិងផ្តល់ឋានៈឯកឧត្តម **ព្រហ្ម វិចិត្រអគ្គរា** ជាអគ្គលេខាធិការរង នៃក្រុមប្រឹក្សាធម្មនុញ្ញ មានឋានៈស្មើ **អនុរដ្ឋលេខាធិការ** ។

មាត្រា២ : ប្រធានក្រុមប្រឹក្សាធម្មនុញ្ញ នៃព្រះរាជាណាចក្រកម្ពុជា ត្រូវទទួលបន្ទុកអនុវត្តឱ្យបានសម្រេចនូវព្រះរាជក្រឹត្យនេះ ចាប់ពីថ្ងៃឡាយព្រះហស្តលេខានេះតទៅ ។

ធ្វើនៅរាជធានីភ្នំពេញ,ថ្ងៃទី ១៣ ខែ កក្កដា ឆ្នាំ ២០១៦

ក្នុងព្រះបរមនាម និងតាមព្រះរាជត្រាស់បង្គាប់

ប្រមុខរដ្ឋស្តីទី

ហត្ថលេខា និងព្រះរាជលញ្ឆករ

សម្តេចវិបុលសេនាភក្តី សាយ ឈុំ

លេខ: ៧២៦ ស.ណ

សំណៅដែលមានតម្លៃជាការចែកផ្សាយ

រាជធានីភ្នំពេញ ថ្ងៃទី ២៦ ខែកក្កដា ឆ្នាំ២០១៦

អគ្គលេខាធិការរាជរដ្ឋាភិបាល

សយ សុខា

ចារស. ១៦០៧.៧២៣

ព្រះរាជាណាចក្រកម្ពុជា
ជាតិ សាសនា ព្រះមហាក្សត្រ

រាជរដ្ឋាភិបាលកម្ពុជា
លេខ:១៤៤ អនក្រ.បក

អនុក្រឹត្យ
ស្តីពី
ការបំបែកសង្កាត់ចោមចៅ នៃខណ្ឌពោធិ៍សែនជ័យ រាជធានីភ្នំពេញ

រាជរដ្ឋាភិបាល

- បានឃើញរដ្ឋធម្មនុញ្ញនៃព្រះរាជាណាចក្រកម្ពុជា
- បានឃើញព្រះរាជក្រឹត្យលេខ នស/រកត/០៩១៣/៩០៣ ចុះថ្ងៃទី២៤ ខែកញ្ញា ឆ្នាំ២០១៣ ស្តីពីការតែងតាំងរាជរដ្ឋាភិបាលនៃព្រះរាជាណាចក្រកម្ពុជា
- បានឃើញព្រះរាជក្រមលេខ ០២/នស/៩៤ ចុះថ្ងៃទី២០ ខែកក្កដា ឆ្នាំ១៩៩៤ ដែលប្រកាសឱ្យប្រើច្បាប់ស្តីពីការរៀបចំ និងការប្រព្រឹត្តទៅនៃគណៈរដ្ឋមន្ត្រី
- បានឃើញព្រះរាជក្រមលេខ នស/រកម/១០៩៦/០៨ ចុះថ្ងៃទី២៤ ខែមករា ឆ្នាំ១៩៩៦ ដែលប្រកាសឱ្យប្រើច្បាប់ស្តីពីការបង្កើតក្រសួងមហាផ្ទៃ
- បានឃើញព្រះរាជក្រមលេខ នស/រកម/០៣០១/០៥ ចុះថ្ងៃទី១៩ ខែមីនា ឆ្នាំ២០០១ ដែលប្រកាសឱ្យប្រើច្បាប់ស្តីពីការគ្រប់គ្រងរដ្ឋបាលឃុំ សង្កាត់
- បានឃើញព្រះរាជក្រមលេខ នស/រកម/១២១៥/០១៥ ចុះថ្ងៃទី១១ ខែធ្នូ ឆ្នាំ២០១៥ ដែលប្រកាសឱ្យប្រើច្បាប់ស្តីពីការបោះឆ្នោតជ្រើសរើសក្រុមប្រឹក្សាឃុំ សង្កាត់
- បានឃើញព្រះរាជក្រមលេខ នស/រកម/០៥០៨/០១៧ ចុះថ្ងៃទី២៤ ខែឧសភា ឆ្នាំ២០០៨ ដែលប្រកាសឱ្យប្រើច្បាប់ស្តីពីការគ្រប់គ្រងរដ្ឋបាលរាជធានី ខេត្ត ក្រុង ស្រុក ខណ្ឌ
- បានឃើញព្រះរាជក្រមលេខ នស/រកម/០៥០៨/០១៨ ចុះថ្ងៃទី២៤ ខែឧសភា ឆ្នាំ២០០៨ ដែលប្រកាសឱ្យប្រើច្បាប់ស្តីពីការបោះឆ្នោតជ្រើសរើសក្រុមប្រឹក្សារាជធានី ក្រុមប្រឹក្សាខេត្ត ក្រុមប្រឹក្សាក្រុង ក្រុមប្រឹក្សាស្រុក ក្រុមប្រឹក្សាខណ្ឌ
- បានឃើញអនុក្រឹត្យលេខ ១០៩ អនក្រ.បក ចុះថ្ងៃទី១៩ ខែសីហា ឆ្នាំ២០១៥ ស្តីពីការរៀបចំ និងការប្រព្រឹត្តទៅនៃក្រសួងមហាផ្ទៃ
- យោងតាមសំណើរបស់រដ្ឋមន្ត្រីក្រសួងមហាផ្ទៃ

សម្រេច

មាត្រា ១.-

ត្រូវបានបំបែកសង្កាត់ចោមចៅ នៃខណ្ឌពោធិ៍សែនជ័យ រាជធានីភ្នំពេញ ជា០៣ គឺ **សង្កាត់ចោមចៅទី១ សង្កាត់ចោមចៅទី២** និង**សង្កាត់ចោមចៅទី៣** ដូចខាងក្រោម៖

- សង្កាត់ចោមចៅទី១ មានភូមិចំនួន០៨ គឺ ភូមិគោកចំបក់ ភូមិទួលពង្រ ភូមិត្រពាំងរំចេក ភូមិចោមចៅ១ ភូមិត្រពាំងថ្លឹង១ ភូមិត្រពាំងថ្លឹង២ ភូមិត្រពាំងថ្លឹង៣ និងភូមិត្រពាំងថ្លឹង៤។

- សង្កាត់ចោមចៅទី២ មានភូមិចំនួន**១៦** គឺ ភូមិថ្មគោល១ ភូមិថ្មគោល២ ភូមិថ្មគោល៣ ភូមិចោមចៅ២ ភូមិចោមចៅ៣ ភូមិជ្រៃកោង ភូមិល្វា ភូមិព្រៃល្វ ភូមិព្រៃស្គី ភូមិព្រែកកំបុត ភូមិដំណាក់ត្រយឹង ភូមិស្រែជំរៅ ភូមិកប់គង ភូមិក្រាំងជូនទៃ ភូមិព្រៃសណ្តែក និងភូមិព្រៃព្រីងខាងត្បូង១។
- សង្កាត់ចោមចៅទី៣ មានភូមិចំនួន**១៤** គឺ ភូមិព្រៃទា១ ភូមិព្រៃទា២ ភូមិព្រៃជីសាក់ ភូមិត្រពាំងពោធិ៍ ភូមិព្រៃព្រីងខាងជើង១ ភូមិព្រៃព្រីងខាងជើង២ ភូមិព្រៃព្រីងខាងត្បូង២ ភូមិថ្នល់បំបែក ភូមិជម្ពូវ័ន១ ភូមិជម្ពូវ័ន២ ភូមិព្រៃស្វាយ ភូមិអង្គកែវ ភូមិអង្គ និងភូមិអូរជឹម។

ព្រំប្រទល់រដ្ឋបាលសង្កាត់ចោមចៅទី១ សង្កាត់ចោមចៅទី២ និងសង្កាត់ចោមចៅទី៣ ត្រូវបានកំណត់ដូចមានក្នុងផែនទីជាឧបសម្ព័ន្ធនៃអនុក្រឹត្យនេះ។

មាត្រា២.-

ត្រូវបានផ្ទេរទីតាំងសាលាសង្កាត់ចោមចៅដែលស្ថិតនៅក្នុងភូមិថ្នល់បំបែក ទៅជាសាលាសង្កាត់ចោមចៅទី៣។

ទីតាំងសាលាសង្កាត់ចោមចៅទី១ ត្រូវស្ថិតនៅក្នុងភូមិត្រពាំងថ្លឹង១។

ទីតាំងសាលាសង្កាត់ចោមចៅទី២ ត្រូវស្ថិតនៅក្នុងភូមិក្រាំងជូនទៃ។

មាត្រា៣.-

ការរៀបចំរចនាសម្ព័ន្ធ និងប្រព័ន្ធគ្រប់គ្រងរដ្ឋបាលសង្កាត់ចោមចៅទី១ សង្កាត់ចោមចៅទី២ និងសង្កាត់ចោមចៅទី៣ ត្រូវអនុលោមទៅតាមច្បាប់ស្តីពីការគ្រប់គ្រងរដ្ឋបាលឃុំ សង្កាត់។

មាត្រា៤.-

ការបំបែកសង្កាត់ចោមចៅ ត្រូវចូលជាធរមានសម្រាប់ការបោះឆ្នោតជ្រើសរើសក្រុមប្រឹក្សាឃុំ សង្កាត់អាណត្តិទី៤ ស្របតាមខ្លឹមសារមាត្រា១៨ នៃច្បាប់ស្តីពីការគ្រប់គ្រងរដ្ឋបាល ឃុំ សង្កាត់។

ក្រុមប្រឹក្សាសង្កាត់ចោមចៅត្រូវបន្តគ្រប់គ្រងរដ្ឋបាលសង្កាត់ចោមចៅ រហូតដល់មានក្រុមប្រឹក្សាសង្កាត់ចោមចៅទី១ ក្រុមប្រឹក្សាសង្កាត់ចោមចៅទី២ និងក្រុមប្រឹក្សាសង្កាត់ចោមចៅទី៣ មកជំនួស។

មាត្រា៥.-

បទប្បញ្ញត្តិទាំងឡាយណាដែលផ្ទុយនឹងអនុក្រឹត្យនេះ ត្រូវទុកជានិរាករណ៍។

មាត្រា៦.-

រដ្ឋមន្ត្រីទទួលបន្ទុកទីស្តីការគណៈរដ្ឋមន្ត្រី រដ្ឋមន្ត្រីក្រសួងមហាផ្ទៃ រដ្ឋមន្ត្រីក្រសួងសេដ្ឋកិច្ចនិងហិរញ្ញវត្ថុ រដ្ឋមន្ត្រីគ្រប់ក្រសួង និងប្រធានគ្រប់ស្ថាប័នដែលពាក់ព័ន្ធ ក្រុមប្រឹក្សារាជធានីភ្នំពេញ គណៈអភិបាលរាជធានីភ្នំពេញ ក្រុមប្រឹក្សាខណ្ឌពោធិ៍សែនជ័យ គណៈអភិបាលខណ្ឌពោធិ៍សែនជ័យ ក្រុមប្រឹក្សាសង្កាត់ចោមចៅ ក្រុមប្រឹក្សាសង្កាត់ចោមចៅទី១ ក្រុមប្រឹក្សាសង្កាត់ចោមចៅទី២ និងក្រុមប្រឹក្សាសង្កាត់ចោមចៅទី៣ ត្រូវទទួលបន្ទុកអនុវត្តអនុក្រឹត្យនេះតាមភារកិច្ចរៀងៗខ្លួនចាប់ពីថ្ងៃចុះហត្ថលេខាតទៅ។

ធ្វើនៅរាជធានីភ្នំពេញ ថ្ងៃទី ១៨ ខែ កក្កដា ឆ្នាំ២០១៦

នាយករដ្ឋមន្ត្រី

សម្តេចអគ្គមហាសេនាបតីតេជោ ហ៊ុន សែន

កន្លែងទទួល៖
- ក្រសួងព្រះបរមរាជវាំង
- អគ្គលេខាធិការដ្ឋានក្រុមប្រឹក្សាធម្មនុញ្ញ
- អគ្គលេខាធិការដ្ឋានព្រឹទ្ធសភា
- អគ្គលេខាធិការដ្ឋានរដ្ឋសភា
- អគ្គលេខាធិការរាជរដ្ឋាភិបាល
- គណៈកម្មាធិការជាតិរៀបចំការបោះឆ្នោត
- ខុទ្ទកាល័យសម្តេចនាយករដ្ឋមន្ត្រី
- ខុទ្ទកាល័យឧបនាយករដ្ឋមន្ត្រី
- ដូចមាត្រា៦
- រាជកិច្ច
- ឯកសារ កាលប្បវត្តិ

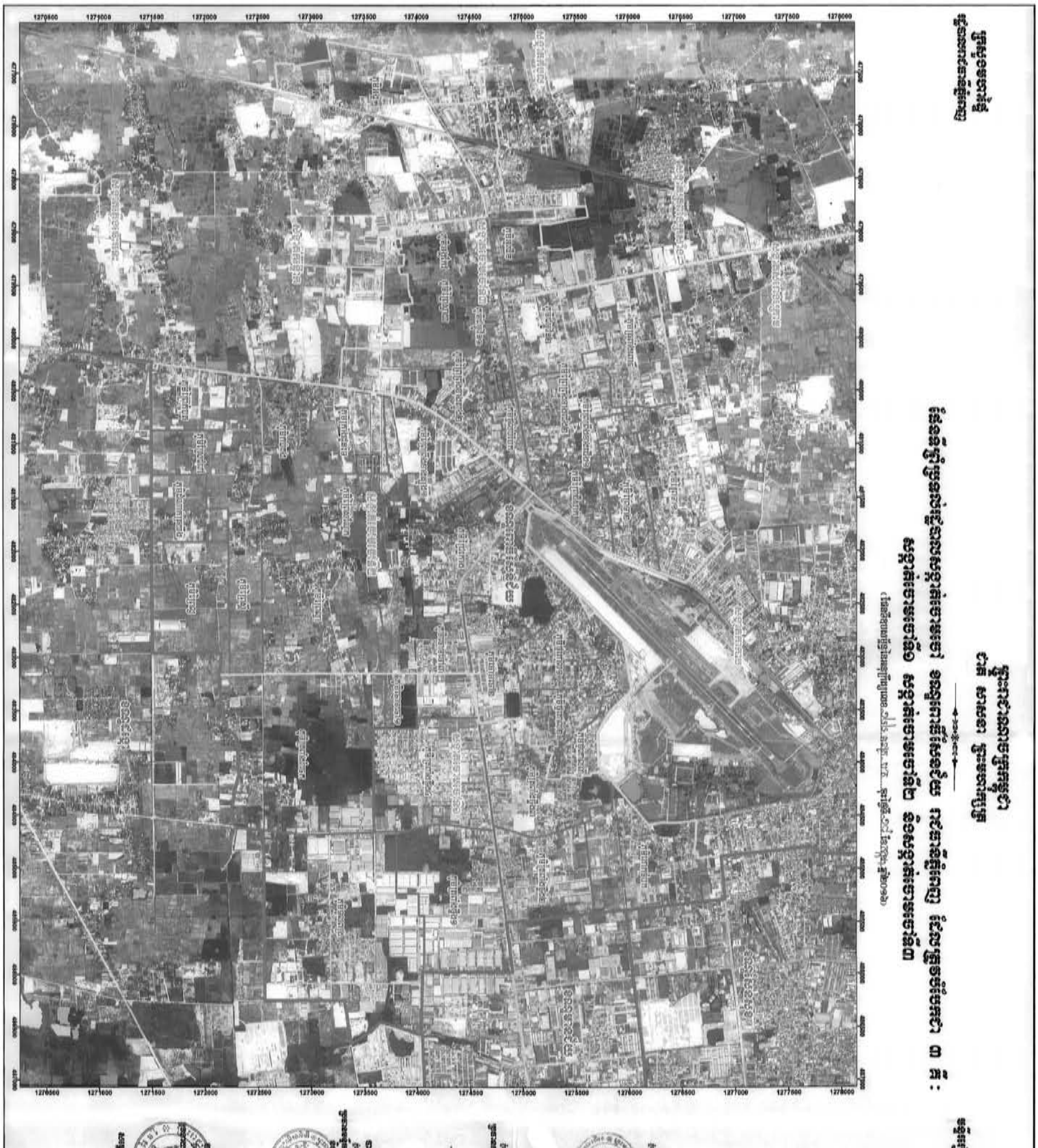

ព្រះរាជាណាចក្រកម្ពុជា
ជាតិ សាសនា ព្រះមហាក្សត្រ

រាជរដ្ឋាភិបាលកម្ពុជា
លេខៈ១៤៥ អនក្រ.បក

អនុក្រឹត្យ
ស្តីពី
ការបំបែកសង្កាត់ស្ទឹងមានជ័យ នៃខណ្ឌមានជ័យ រាជធានីភ្នំពេញ

រាជរដ្ឋាភិបាល

- បានឃើញរដ្ឋធម្មនុញ្ញនៃព្រះរាជាណាចក្រកម្ពុជា
- បានឃើញព្រះរាជក្រឹត្យលេខ នស/រកត/០៩១៣/៩០៣ ចុះថ្ងៃទី២៤ ខែកញ្ញា ឆ្នាំ២០១៣ ស្តីពីការតែងតាំងរាជរដ្ឋាភិបាលនៃព្រះរាជាណាចក្រកម្ពុជា
- បានឃើញព្រះរាជក្រមលេខ ០២/នស/៩៤ ចុះថ្ងៃទី២០ ខែកក្កដា ឆ្នាំ១៩៩៤ ដែលប្រកាសឱ្យប្រើច្បាប់ស្តីពីការរៀបចំ និងការប្រព្រឹត្តទៅនៃគណៈរដ្ឋមន្ត្រី
- បានឃើញព្រះរាជក្រមលេខ នស/រកម/១០៩៦/០៨ ចុះថ្ងៃទី២៤ ខែមករា ឆ្នាំ១៩៩៦ ដែលប្រកាសឱ្យប្រើច្បាប់ស្តីពីការបង្កើតក្រសួងមហាផ្ទៃ
- បានឃើញព្រះរាជក្រមលេខ នស/រកម/០៣០១/០៥ ចុះថ្ងៃទី១៩ ខែមីនា ឆ្នាំ២០០១ ដែលប្រកាសឱ្យប្រើច្បាប់ស្តីពីការគ្រប់គ្រងរដ្ឋបាលឃុំ សង្កាត់
- បានឃើញព្រះរាជក្រមលេខ នស/រកម/១២១៥/០១៥ ចុះថ្ងៃទី១១ ខែធ្នូ ឆ្នាំ២០១៥ ដែលប្រកាសឱ្យប្រើច្បាប់ស្តីពីការបោះឆ្នោតជ្រើសរើសក្រុមប្រឹក្សាឃុំ សង្កាត់
- បានឃើញព្រះរាជក្រមលេខ នស/រកម/០៥០៨/០១៧ ចុះថ្ងៃទី២៤ ខែឧសភា ឆ្នាំ២០០៨ ដែលប្រកាសឱ្យប្រើច្បាប់ស្តីពីការគ្រប់គ្រងរដ្ឋបាលរាជធានី ខេត្ត ក្រុង ស្រុក ខណ្ឌ
- បានឃើញព្រះរាជក្រមលេខ នស/រកម/០៥០៨/០១៨ ចុះថ្ងៃទី២៤ ខែឧសភា ឆ្នាំ២០០៨ ដែលប្រកាសឱ្យប្រើច្បាប់ស្តីពីការបោះឆ្នោតជ្រើសរើសក្រុមប្រឹក្សារាជធានី ក្រុមប្រឹក្សាខេត្ត ក្រុមប្រឹក្សាក្រុង ក្រុមប្រឹក្សាស្រុក ក្រុមប្រឹក្សាខណ្ឌ
- បានឃើញអនុក្រឹត្យលេខ ១០៩ អនក្រ.បក ចុះថ្ងៃទី១៩ ខែសីហា ឆ្នាំ២០១៥ ស្តីពីការរៀបចំ និងការប្រព្រឹត្តទៅនៃក្រសួងមហាផ្ទៃ
- យោងតាមសំណើរបស់រដ្ឋមន្ត្រីក្រសួងមហាផ្ទៃ

សម្រេច

មាត្រា ១.-

ត្រូវបានបំបែកសង្កាត់ស្ទឹងមានជ័យ នៃខណ្ឌមានជ័យ រាជធានីភ្នំពេញ ជា០៣ គឺ **សង្កាត់ស្ទឹងមានជ័យទី១ សង្កាត់ស្ទឹងមានជ័យទី២** និង**សង្កាត់ស្ទឹងមានជ័យទី៣** ដូចខាងក្រោម៖

- សង្កាត់ស្ទឹងមានជ័យទី១ មានភូមិចំនួន០៨ គឺ ភូមិមានជ័យ ភូមិមានជ័យ១ ភូមិមានជ័យ២ ភូមិថ្មី ភូមិទ្រា ភូមិទ្រា១ ភូមិទ្រា២ និងភូមិទ្រា៣។
- សង្កាត់ស្ទឹងមានជ័យទី២ មានភូមិចំនួន០៨ គឺ ភូមិភ្នាត ភូមិដំណាក់ធំ ភូមិដំណាក់ធំ១ ភូមិដំណាក់ធំ៤ ភូមិឫស្សី ភូមិឫស្សី៣ ភូមិព្រែកទាល់ និងភូមិព្រែកទាល់១។
- សង្កាត់ស្ទឹងមានជ័យទី៣ មានភូមិចំនួន០៦ គឺ ភូមិទ្រា៤ ភូមិឫស្សី១ ភូមិឫស្សី២ ភូមិដំណាក់ធំ២ ភូមិដំណាក់ធំ៣ និងភូមិដំណាក់ធំ៥។

ព្រំប្រទល់រដ្ឋបាលសង្កាត់ស្ទឹងមានជ័យទី១ សង្កាត់ស្ទឹងមានជ័យទី២ និងសង្កាត់ស្ទឹងមានជ័យទី៣ ត្រូវបានកំណត់ដូចមានក្នុងផែនទីជាឧបសម្ព័ន្ធនៃអនុក្រឹត្យនេះ។

មាត្រា២.-

ត្រូវបានផ្ទេរទីតាំងសាលាសង្កាត់ស្ទឹងមានជ័យដែលស្ថិតនៅក្នុងភូមិថ្មី ទៅជាសាលាសង្កាត់ស្ទឹងមានជ័យទី១។

ទីតាំងសាលាសង្កាត់ស្ទឹងមានជ័យទី២ ត្រូវស្ថិតនៅក្នុងភូមិដំណាក់ធំ។

ទីតាំងសាលាសង្កាត់ស្ទឹងមានជ័យទី៣ ត្រូវស្ថិតនៅក្នុងភូមិដំណាក់ធំ២។

មាត្រា៣.-

ការរៀបចំរចនាសម្ព័ន្ធ និងប្រព័ន្ធគ្រប់គ្រងរដ្ឋបាលសង្កាត់ស្ទឹងមានជ័យទី១ សង្កាត់ស្ទឹងមានជ័យទី២ និងសង្កាត់ស្ទឹងមានជ័យទី៣ ត្រូវអនុលោមទៅតាមច្បាប់ស្ដីពីការគ្រប់គ្រងរដ្ឋបាលឃុំ សង្កាត់។

មាត្រា៤.-

ការបំបែកសង្កាត់ស្ទឹងមានជ័យ ត្រូវចូលជាធរមានសម្រាប់ការបោះឆ្នោតជ្រើសរើសក្រុមប្រឹក្សាឃុំ សង្កាត់ អាណត្តិទី៤ ស្របតាមខ្លឹមសារមាត្រា១៨ នៃច្បាប់ស្ដីពីការគ្រប់គ្រងរដ្ឋបាលឃុំ សង្កាត់។

ក្រុមប្រឹក្សាសង្កាត់ស្ទឹងមានជ័យត្រូវបន្តគ្រប់គ្រងរដ្ឋបាលសង្កាត់ស្ទឹងមានជ័យ រហូតដល់មានក្រុមប្រឹក្សាសង្កាត់ស្ទឹងមានជ័យទី១ ក្រុមប្រឹក្សាសង្កាត់ស្ទឹងមានជ័យទី២ និងក្រុមប្រឹក្សាសង្កាត់ស្ទឹងមានជ័យទី៣ មកជំនួស។

មាត្រា៥.-

បទប្បញ្ញត្តិទាំងឡាយណាដែលផ្ទុយនឹងអនុក្រឹត្យនេះ ត្រូវទុកជានិរាករណ៍។

មាត្រា៦.-

រដ្ឋមន្ត្រីទទួលបន្ទុកទីស្ដីការគណៈរដ្ឋមន្ត្រី រដ្ឋមន្ត្រីក្រសួងមហាផ្ទៃ រដ្ឋមន្ត្រីក្រសួងសេដ្ឋកិច្ចនិងហិរញ្ញវត្ថុ រដ្ឋមន្ត្រីគ្រប់ក្រសួង និងប្រធានគ្រប់ស្ថាប័នដែលពាក់ព័ន្ធ ក្រុមប្រឹក្សារាជធានីភ្នំពេញ គណៈអភិបាលរាជធានីភ្នំពេញ ក្រុមប្រឹក្សាខណ្ឌមានជ័យ គណៈអភិបាលខណ្ឌមានជ័យ ក្រុមប្រឹក្សាសង្កាត់ស្ទឹងមានជ័យ ក្រុមប្រឹក្សាសង្កាត់ស្ទឹងមានជ័យទី១ ក្រុមប្រឹក្សាសង្កាត់ស្ទឹងមានជ័យទី២ និងក្រុមប្រឹក្សាសង្កាត់ស្ទឹងមានជ័យទី៣ ត្រូវទទួលបន្ទុកអនុវត្តអនុក្រឹត្យនេះតាមភារកិច្ចរៀងៗខ្លួនចាប់ពីថ្ងៃចុះហត្ថលេខាតទៅ។

ធ្វើនៅរាជធានីភ្នំពេញ ថ្ងៃទី ១៨ ខែ កក្កដា ឆ្នាំ២០១៦

នាយករដ្ឋមន្ត្រី

សម្ដេចអគ្គមហាសេនាបតីតេជោ ហ៊ុន សែន

កន្លែងទទួល៖
- ក្រសួងព្រះបរមរាជវាំង
- អគ្គលេខាធិការដ្ឋានក្រុមប្រឹក្សាធម្មនុញ្ញ
- អគ្គលេខាធិការដ្ឋានព្រឹទ្ធសភា
- អគ្គលេខាធិការដ្ឋានរដ្ឋសភា
- អគ្គលេខាធិការរាជរដ្ឋាភិបាល
- គណៈកម្មាធិការជាតិរៀបចំការបោះឆ្នោត
- ខុទ្ទកាល័យសម្ដេចនាយករដ្ឋមន្ត្រី
- ខុទ្ទកាល័យឧបនាយករដ្ឋមន្ត្រី
- ដូចមាត្រា៦
- រាជកិច្ច
- ឯកសារ កាលប្បវត្តិ

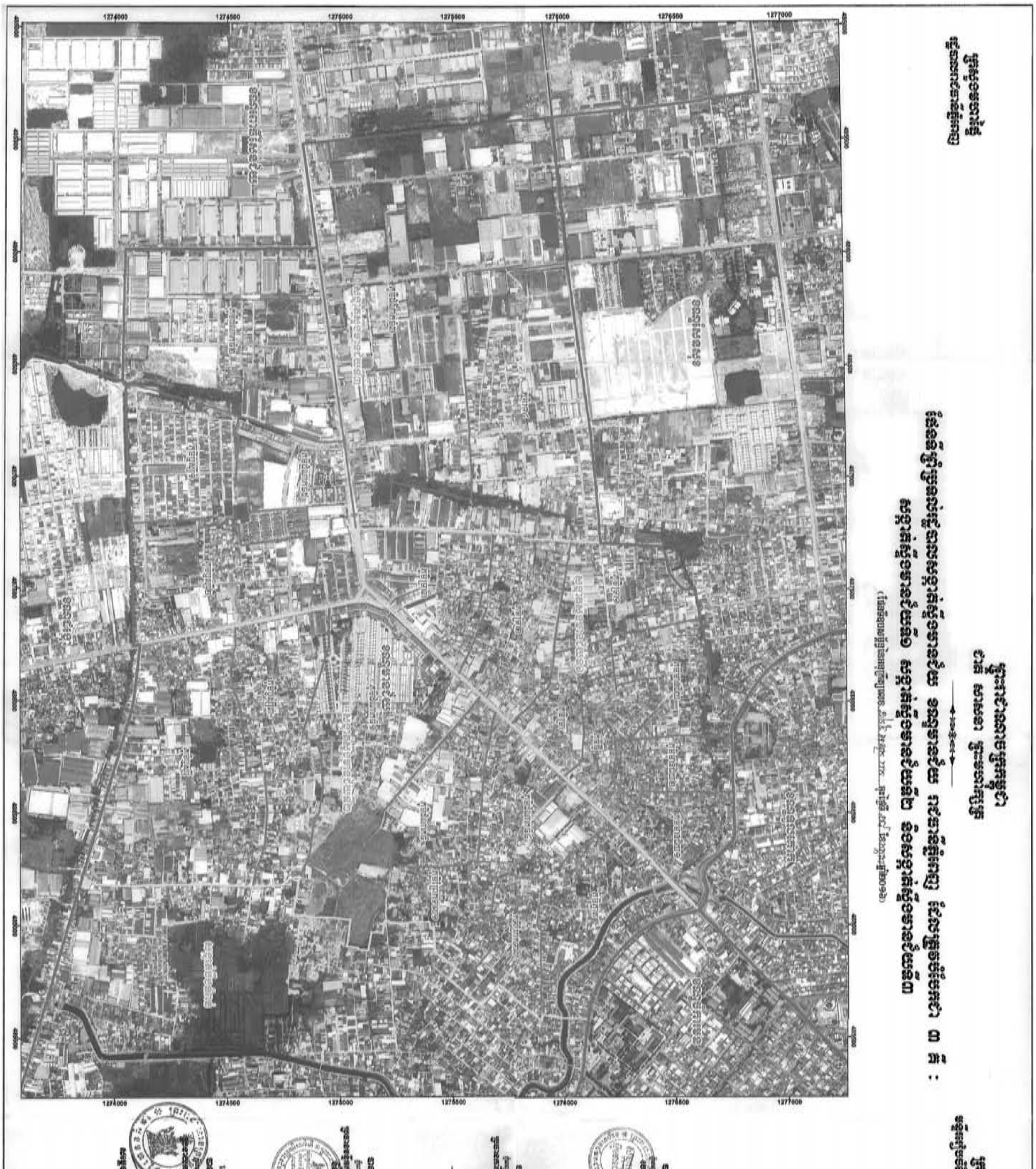

ព្រះរាជាណាចក្រកម្ពុជា
ជាតិ សាសនា ព្រះមហាក្សត្រ

រាជរដ្ឋាភិបាលកម្ពុជា
លេខៈ ១៤៧ អនក្រ.បក

អនុក្រឹត្យ
ស្តីពី
ការបំបែកសង្កាត់បឹងទំពន់ នៃខណ្ឌមានជ័យ រាជធានីភ្នំពេញ

រាជរដ្ឋាភិបាល

- បានឃើញរដ្ឋធម្មនុញ្ញនៃព្រះរាជាណាចក្រកម្ពុជា
- បានឃើញព្រះរាជក្រឹត្យលេខ នស/រកត/០៩១៣/៩០៣ ចុះថ្ងៃទី២៤ ខែកញ្ញា ឆ្នាំ២០១៣ ស្តីពីការតែងតាំងរាជរដ្ឋាភិបាលនៃព្រះរាជាណាចក្រកម្ពុជា
- បានឃើញព្រះរាជក្រមលេខ ០២/នស/៩៤ ចុះថ្ងៃទី២០ ខែកក្កដា ឆ្នាំ១៩៩៤ ដែលប្រកាសឱ្យប្រើច្បាប់ស្តីពីការរៀបចំ និងការប្រព្រឹត្តទៅនៃគណៈរដ្ឋមន្ត្រី
- បានឃើញព្រះរាជក្រមលេខ នស/រកម/១០៩៦/០៨ ចុះថ្ងៃទី២៤ ខែមករា ឆ្នាំ១៩៩៦ ដែលប្រកាសឱ្យប្រើច្បាប់ស្តីពីការបង្កើតក្រសួងមហាផ្ទៃ
- បានឃើញព្រះរាជក្រមលេខ នស/រកម/០៣០១/០៥ ចុះថ្ងៃទី១៩ ខែមីនា ឆ្នាំ២០០១ ដែលប្រកាសឱ្យប្រើច្បាប់ស្តីពីការគ្រប់គ្រងរដ្ឋបាលឃុំ សង្កាត់
- បានឃើញព្រះរាជក្រមលេខ នស/រកម/១២១៥/០១៥ ចុះថ្ងៃទី១១ ខែធ្នូ ឆ្នាំ២០១៥ ដែលប្រកាសឱ្យប្រើច្បាប់ស្តីពីការបោះឆ្នោតជ្រើសរើសក្រុមប្រឹក្សាឃុំ សង្កាត់
- បានឃើញព្រះរាជក្រមលេខ នស/រកម/០៥០៨/០១៧ ចុះថ្ងៃទី២៤ ខែឧសភា ឆ្នាំ២០០៨ ដែលប្រកាសឱ្យប្រើច្បាប់ស្តីពីការគ្រប់គ្រងរដ្ឋបាលរាជធានី ខេត្ត ក្រុង ស្រុក ខណ្ឌ
- បានឃើញព្រះរាជក្រមលេខ នស/រកម/០៥០៨/០១៨ ចុះថ្ងៃទី២៤ ខែឧសភា ឆ្នាំ២០០៨ ដែលប្រកាសឱ្យប្រើច្បាប់ស្តីពីការបោះឆ្នោតជ្រើសរើសក្រុមប្រឹក្សារាជធានី ក្រុមប្រឹក្សាខេត្ត ក្រុមប្រឹក្សាក្រុង ក្រុមប្រឹក្សាស្រុក ក្រុមប្រឹក្សាខណ្ឌ
- បានឃើញអនុក្រឹត្យលេខ ១០៩ អនក្រ.បក ចុះថ្ងៃទី១៩ ខែសីហា ឆ្នាំ២០១៥ ស្តីពីការរៀបចំ និងការប្រព្រឹត្តទៅនៃក្រសួងមហាផ្ទៃ
- យោងតាមសំណើរបស់រដ្ឋមន្ត្រីក្រសួងមហាផ្ទៃ

សម្រេច

មាត្រា ១.-

ត្រូវបានបំបែកសង្កាត់បឹងទំពន់ នៃខណ្ឌមានជ័យ រាជធានីភ្នំពេញ ជា០២ គឺ **សង្កាត់បឹងទំពន់ទី១** និង**សង្កាត់បឹងទំពន់ទី២** ដូចខាងក្រោមៈ

- សង្កាត់បឹងទំពន់ទី១ មានភូមិចំនួន**១១** គឺ ភូមិចំរើនផល ភូមិចំរើនផល១ ភូមិចំរើនផល២ ភូមិចំរើនផល៣ ភូមិចំរើនផល៤ ភូមិសន្សំកុសល១ ភូមិសន្សំកុសល២ ភូមិសន្សំកុសល៣ ភូមិសន្សំកុសល៤ ភូមិសន្សំកុសល៥ និងភូមិសន្សំកុសល៦
- សង្កាត់បឹងទំពន់ទី២ មានភូមិចំនួន**១១** គឺ ភូមិក្បាលទំនប់ ភូមិក្បាលទំនប់១ ភូមិក្បាលទំនប់២ ភូមិក្បាលទំនប់៣ ភូមិត្នោតជ្រុំ ភូមិត្នោតជ្រុំ១ ភូមិត្នោតជ្រុំ២ ភូមិត្នោតជ្រុំ៣ ភូមិត្នោតជ្រុំ៤ ភូមិត្នោតជ្រុំ៥ និងភូមិត្នោតជ្រុំ៦។

ព្រំប្រទល់រដ្ឋបាលសង្កាត់បឹងទំពន់ទី១ និងសង្កាត់បឹងទំពន់ទី២ ត្រូវបានកំណត់ដូចមានក្នុងផែនទីជាឧបសម្ព័ន្ធនៃអនុក្រឹត្យនេះ។

មាត្រា២.-

ត្រូវបានផ្ទេរទីតាំងសាលាសង្កាត់បឹងទំពន់ដែលស្ថិតនៅក្នុងភូមិសន្សំកុសល២ ទៅជាសាលាសង្កាត់បឹងទំពន់ទី១។

ទីតាំងសាលាសង្កាត់បឹងទំពន់ទី២ ត្រូវស្ថិតនៅក្នុងភូមិត្នោតជ្រុំ១។

មាត្រា៣.-

ការរៀបចំរចនាសម្ព័ន្ធ និងប្រព័ន្ធគ្រប់គ្រងរដ្ឋបាលសង្កាត់បឹងទំពន់ទី១ និងសង្កាត់បឹងទំពន់ទី២ ត្រូវអនុលោមទៅតាមច្បាប់ស្តីពីការគ្រប់គ្រងរដ្ឋបាលឃុំ សង្កាត់។

មាត្រា៤.-

ការបំបែកសង្កាត់បឹងទំពន់ ត្រូវចូលជាធរមានសម្រាប់ការបោះឆ្នោតជ្រើសរើសក្រុមប្រឹក្សាឃុំ សង្កាត់ អាណត្តិទី៤ ស្របតាមខ្លឹមសារមាត្រា១៨ នៃច្បាប់ស្តីពីការគ្រប់គ្រងរដ្ឋបាលឃុំ សង្កាត់។

ក្រុមប្រឹក្សាសង្កាត់បឹងទំពន់ត្រូវបន្តគ្រប់គ្រងរដ្ឋបាលសង្កាត់បឹងទំពន់ រហូតដល់មានក្រុមប្រឹក្សាសង្កាត់បឹងទំពន់ទី១ និងក្រុមប្រឹក្សាសង្កាត់បឹងទំពន់ទី២ មកជំនួស។

មាត្រា៥.-

បទប្បញ្ញត្តិទាំងឡាយណាដែលផ្ទុយនឹងអនុក្រឹត្យនេះ ត្រូវទុកជានិរាករណ៍។

មាត្រា៦.-

រដ្ឋមន្ត្រីទទួលបន្ទុកទីស្តីការគណៈរដ្ឋមន្ត្រី រដ្ឋមន្ត្រីក្រសួងមហាផ្ទៃ រដ្ឋមន្ត្រីក្រសួងសេដ្ឋកិច្ចនិងហិរញ្ញវត្ថុ រដ្ឋមន្ត្រីគ្រប់ក្រសួង និងប្រធានគ្រប់ស្ថាប័នដែលពាក់ព័ន្ធ ក្រុមប្រឹក្សារាជធានីភ្នំពេញ គណៈអភិបាលរាជធានីភ្នំពេញ ក្រុម-ប្រឹក្សាខណ្ឌមានជ័យ គណៈអភិបាលខណ្ឌមានជ័យ ក្រុមប្រឹក្សាសង្កាត់បឹងទំពន់ ក្រុមប្រឹក្សាសង្កាត់បឹងទំពន់ទី១ និងក្រុមប្រឹក្សាសង្កាត់បឹងទំពន់ទី២ ត្រូវទទួលបន្ទុកអនុវត្តអនុក្រឹត្យនេះតាមភារកិច្ចរៀងៗខ្លួនចាប់ពីថ្ងៃចុះហត្ថលេខាតទៅ។

ធ្វើនៅរាជធានីភ្នំពេញ ថ្ងៃទី ១៨ ខែ [illegible] ឆ្នាំ២០១៦

នាយករដ្ឋមន្ត្រី

សម្តេចអគ្គមហាសេនាបតីតេជោ ហ៊ុន សែន

កន្លែងទទួល៖
- ក្រសួងព្រះបរមរាជវាំង
- អគ្គលេខាធិការដ្ឋានក្រុមប្រឹក្សាធម្មនុញ្ញ
- អគ្គលេខាធិការដ្ឋានព្រឹទ្ធសភា
- អគ្គលេខាធិការដ្ឋានរដ្ឋសភា
- អគ្គលេខាធិការរាជរដ្ឋាភិបាល
- គណៈកម្មាធិការជាតិរៀបចំការបោះឆ្នោត
- ខុទ្ទកាល័យសម្តេចនាយករដ្ឋមន្ត្រី
- ខុទ្ទកាល័យឧបនាយករដ្ឋមន្ត្រី
- ដូចមាត្រា៦
- រាជកិច្ច
- ឯកសារ កាលប្បវត្តិ

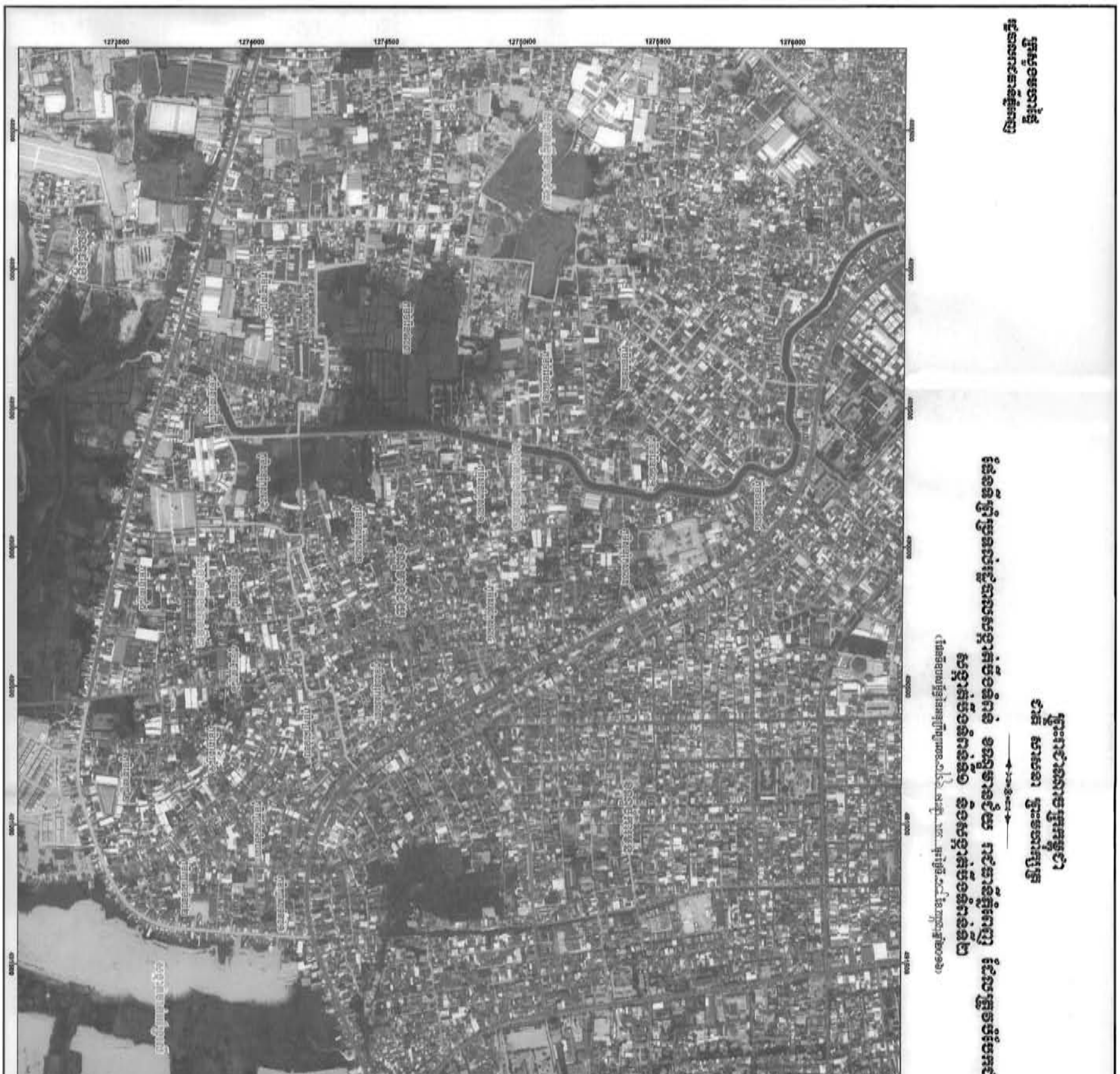

Projection UTM Zone 48N
Datum WGS-1984
Unit Meter

ព្រះរាជាណាចក្រកម្ពុជា
ជាតិ សាសនា ព្រះមហាក្សត្រ

រាជរដ្ឋាភិបាលកម្ពុជា
លេខៈ...១៤៧...អនក្រ.បក

អនុក្រឹត្យ
ស្តីពី
ការបំបែកសង្កាត់កាកាប នៃខណ្ឌពោធិ៍សែនជ័យ រាជធានីភ្នំពេញ

រាជរដ្ឋាភិបាល

- បានឃើញរដ្ឋធម្មនុញ្ញនៃព្រះរាជាណាចក្រកម្ពុជា
- បានឃើញព្រះរាជក្រឹត្យលេខ នស/រកត/០៩១៣/៩០៣ ចុះថ្ងៃទី២៤ ខែកញ្ញា ឆ្នាំ២០១៣ ស្តីពីការតែងតាំងរាជរដ្ឋាភិបាលនៃព្រះរាជាណាចក្រកម្ពុជា
- បានឃើញព្រះរាជក្រមលេខ ០២/នស/៩៤ ចុះថ្ងៃទី២០ ខែកក្កដា ឆ្នាំ១៩៩៤ ដែលប្រកាសឱ្យប្រើច្បាប់ស្តីពីការរៀបចំ និងការប្រព្រឹត្តទៅនៃគណៈរដ្ឋមន្ត្រី
- បានឃើញព្រះរាជក្រមលេខ នស/រកម/១០៩៦/០៨ ចុះថ្ងៃទី២៤ ខែមករា ឆ្នាំ១៩៩៦ ដែលប្រកាសឱ្យប្រើច្បាប់ស្តីពីការបង្កើតក្រសួងមហាផ្ទៃ
- បានឃើញព្រះរាជក្រមលេខ នស/រកម/០៣០១/០៥ ចុះថ្ងៃទី១៩ ខែមីនា ឆ្នាំ២០០១ ដែលប្រកាសឱ្យប្រើច្បាប់ស្តីពីការគ្រប់គ្រងរដ្ឋបាលឃុំ សង្កាត់
- បានឃើញព្រះរាជក្រមលេខ នស/រកម/១២១៥/០១៥ ចុះថ្ងៃទី១១ ខែធ្នូ ឆ្នាំ២០១៥ ដែលប្រកាសឱ្យប្រើច្បាប់ស្តីពីការបោះឆ្នោតជ្រើសរើសក្រុមប្រឹក្សាឃុំ សង្កាត់
- បានឃើញព្រះរាជក្រមលេខ នស/រកម/០៥០៨/០១៧ ចុះថ្ងៃទី២៤ ខែឧសភា ឆ្នាំ២០០៨ ដែលប្រកាសឱ្យប្រើច្បាប់ស្តីពីការគ្រប់គ្រងរដ្ឋបាលរាជធានី ខេត្ត ក្រុង ស្រុក ខណ្ឌ
- បានឃើញព្រះរាជក្រមលេខ នស/រកម/០៥០៨/០១៨ ចុះថ្ងៃទី២៤ ខែឧសភា ឆ្នាំ២០០៨ ដែលប្រកាសឱ្យប្រើច្បាប់ស្តីពីការបោះឆ្នោតជ្រើសរើសក្រុមប្រឹក្សារាជធានី ក្រុមប្រឹក្សាខេត្ត ក្រុមប្រឹក្សាក្រុង ក្រុមប្រឹក្សាស្រុក ក្រុមប្រឹក្សាខណ្ឌ
- បានឃើញអនុក្រឹត្យលេខ ១០៩ អនក្រ.បក ចុះថ្ងៃទី១៩ ខែសីហា ឆ្នាំ២០១៥ ស្តីពីការរៀបចំ និងការប្រព្រឹត្តទៅនៃក្រសួងមហាផ្ទៃ
- យោងតាមសំណើរបស់រដ្ឋមន្ត្រីក្រសួងមហាផ្ទៃ

សម្រេច

មាត្រា ១.-

ត្រូវបានបំបែកសង្កាត់កាកាប នៃខណ្ឌពោធិ៍សែនជ័យ រាជធានីភ្នំពេញ ជា០២គឺ **សង្កាត់កាកាបទី១** និង **សង្កាត់កាកាបទី២** ដូចខាងក្រោមៈ

- សង្កាត់កាកាបទី១ មានភូមិចំនួន០៨ គឺ ភូមិក្បាលដំរី១ ភូមិចំការឪឡឹក១ ភូមិតាងួន១ ភូមិតាងួន២ ភូមិប៉ប្រកខាងត្បូង ភូមិត្រពាំងល្វា១ ភូមិត្រពាំងល្វា២ និងភូមិប៉ប្រកខាងជើង។
- សង្កាត់កាកាបទី២ មានភូមិចំនួន០៥ គឺ ភូមិក្បាលដំរី២ ភូមិចំការឪឡឹក២ ភូមិព្រៃសាលា ភូមិកាកាប និងភូមិត្រពាំងជ្រៃ។

ព្រំប្រទល់រដ្ឋបាលសង្កាត់កាកាបទី១ និងសង្កាត់កាកាបទី២ ត្រូវបានកំណត់ដូចមានក្នុងផែនទីជាឧបសម្ព័ន្ធនៃអនុក្រឹត្យនេះ។

មាត្រា២.-

ត្រូវបានផ្ទេរទីតាំងសាលាសង្កាត់កាកាបដែលស្ថិតនៅក្នុងភូមិតាងួន២ ទៅជាសាលាសង្កាត់កាកាបទី១។

ទីតាំងសាលាសង្កាត់កាកាបទី២ ត្រូវស្ថិតនៅក្នុងភូមិកាកាប។

មាត្រា៣.-

ការរៀបចំរចនាសម្ព័ន្ធ និងប្រព័ន្ធគ្រប់គ្រងរដ្ឋបាលសង្កាត់កាកាបទី១ និងសង្កាត់កាកាបទី២ ត្រូវអនុលោមទៅតាមច្បាប់ស្តីពីការគ្រប់គ្រងរដ្ឋបាលឃុំ សង្កាត់។

មាត្រា៤.-

ការបំបែកសង្កាត់កាកាប ត្រូវចូលជាធរមានសម្រាប់ការបោះឆ្នោតជ្រើសរើសក្រុមប្រឹក្សាឃុំ សង្កាត់អាណត្តិទី៤ ស្របតាមខ្លឹមសារមាត្រា១៨ នៃច្បាប់ស្តីពីការគ្រប់គ្រងរដ្ឋបាលឃុំ សង្កាត់។

ក្រុមប្រឹក្សាសង្កាត់កាកាបត្រូវបន្តគ្រប់គ្រងរដ្ឋបាលសង្កាត់កាកាប រហូតដល់មានក្រុមប្រឹក្សាសង្កាត់កាកាបទី១ និងក្រុមប្រឹក្សាសង្កាត់កាកាបទី២ មកជំនួស។

មាត្រា៥.-

បទប្បញ្ញត្តិទាំងឡាយណាដែលផ្ទុយនឹងអនុក្រឹត្យនេះ ត្រូវទុកជានិរាករណ៍។

មាត្រា៦.-

រដ្ឋមន្ត្រីទទួលបន្ទុកទីស្តីការគណៈរដ្ឋមន្ត្រី រដ្ឋមន្ត្រីក្រសួងមហាផ្ទៃ រដ្ឋមន្ត្រីក្រសួងសេដ្ឋកិច្ចនិងហិរញ្ញវត្ថុ រដ្ឋមន្ត្រីគ្រប់ក្រសួង និងប្រធានគ្រប់ស្ថាប័នដែលពាក់ព័ន្ធ ក្រុមប្រឹក្សារាជធានីភ្នំពេញ គណៈអភិបាលរាជធានីភ្នំពេញ ក្រុមប្រឹក្សាខណ្ឌពោធិ៍សែនជ័យ គណៈអភិបាលខណ្ឌពោធិ៍សែនជ័យ ក្រុមប្រឹក្សាសង្កាត់កាកាប ក្រុមប្រឹក្សាសង្កាត់កាកាបទី១ និងក្រុមប្រឹក្សាសង្កាត់កាកាបទី២ ត្រូវទទួលបន្ទុកអនុវត្តអនុក្រឹត្យនេះតាមភារកិច្ចរៀងៗខ្លួនចាប់ពីថ្ងៃចុះហត្ថលេខាតទៅ។

ធ្វើនៅរាជធានីភ្នំពេញ ថ្ងៃទី ១៨ ខែ កក្កដា ឆ្នាំ២០១៦

នាយករដ្ឋមន្ត្រី

សម្តេចអគ្គមហាសេនាបតីតេជោ ហ៊ុន សែន

កន្លែងទទួល៖

- ក្រសួងព្រះបរមរាជវាំង
- អគ្គលេខាធិការដ្ឋានក្រុមប្រឹក្សាធម្មនុញ្ញ
- អគ្គលេខាធិការដ្ឋានព្រឹទ្ធសភា
- អគ្គលេខាធិការដ្ឋានរដ្ឋសភា
- អគ្គលេខាធិការរាជរដ្ឋាភិបាល
- គណៈកម្មាធិការជាតិរៀបចំការបោះឆ្នោត
- ខុទ្ទកាល័យសម្តេចនាយករដ្ឋមន្ត្រី
- ខុទ្ទកាល័យឧបនាយករដ្ឋមន្ត្រី
- ដូចមាត្រា៦
- រាជកិច្ច
- ឯកសារ កាលប្បវត្តិ

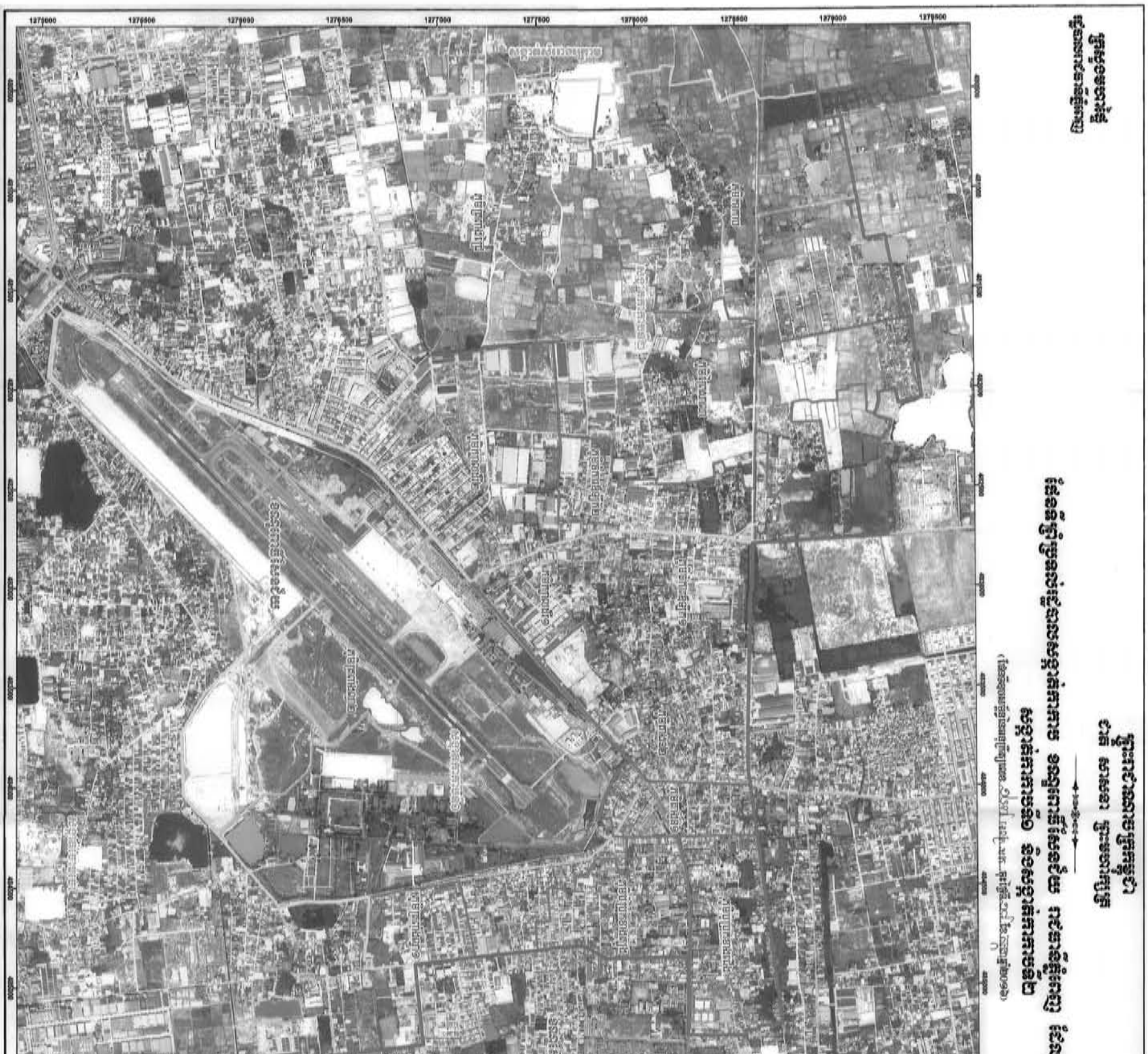

ព្រះរាជាណាចក្រកម្ពុជា

ជាតិ សាសនា ព្រះមហាក្សត្រ

រាជរដ្ឋាភិបាលកម្ពុជា

លេខ: ១៤៩ អនក្រ.បក

អនុក្រឹត្យ

ស្តីពី

ការបំបែកសង្កាត់ទួលសង្កែ នៃខណ្ឌឫស្សីកែវ រាជធានីភ្នំពេញ

រាជរដ្ឋាភិបាល

- បានឃើញរដ្ឋធម្មនុញ្ញនៃព្រះរាជាណាចក្រកម្ពុជា
- បានឃើញព្រះរាជក្រឹត្យលេខ នស/រកត/០៩១៣/៩០៣ ចុះថ្ងៃទី២៤ ខែកញ្ញា ឆ្នាំ២០១៣ ស្តីពីការតែងតាំងរាជរដ្ឋាភិបាលនៃព្រះរាជាណាចក្រកម្ពុជា
- បានឃើញព្រះរាជក្រមលេខ ០២/នស/៩៤ ចុះថ្ងៃទី២០ ខែកក្កដា ឆ្នាំ១៩៩៤ ដែលប្រកាសឱ្យប្រើច្បាប់ស្តីពីការរៀបចំ និងការប្រព្រឹត្តទៅនៃគណៈរដ្ឋមន្ត្រី
- បានឃើញព្រះរាជក្រមលេខ នស/រកម/១០៩៦/០៨ ចុះថ្ងៃទី២៤ ខែមករា ឆ្នាំ១៩៩៦ ដែលប្រកាសឱ្យប្រើច្បាប់ស្តីពីការបង្កើតក្រសួងមហាផ្ទៃ
- បានឃើញព្រះរាជក្រមលេខ នស/រកម/០៣០១/០៥ ចុះថ្ងៃទី១៩ ខែមីនា ឆ្នាំ២០០១ ដែលប្រកាសឱ្យប្រើច្បាប់ស្តីពីការគ្រប់គ្រងរដ្ឋបាលឃុំ សង្កាត់
- បានឃើញព្រះរាជក្រមលេខ នស/រកម/១២១៥/០១៥ ចុះថ្ងៃទី១១ ខែធ្នូ ឆ្នាំ២០១៥ ដែលប្រកាសឱ្យប្រើច្បាប់ស្តីពីការបោះឆ្នោតជ្រើសរើសក្រុមប្រឹក្សាឃុំ សង្កាត់
- បានឃើញព្រះរាជក្រមលេខ នស/រកម/០៥០៨/០១៧ ចុះថ្ងៃទី២៤ ខែឧសភា ឆ្នាំ២០០៨ ដែលប្រកាសឱ្យប្រើច្បាប់ស្តីពីការគ្រប់គ្រងរដ្ឋបាលរាជធានី ខេត្ត ក្រុង ស្រុក ខណ្ឌ
- បានឃើញព្រះរាជក្រមលេខ នស/រកម/០៥០៨/០១៨ ចុះថ្ងៃទី២៤ ខែឧសភា ឆ្នាំ២០០៨ ដែលប្រកាសឱ្យប្រើច្បាប់ស្តីពីការបោះឆ្នោតជ្រើសរើសក្រុមប្រឹក្សារាជធានី ក្រុមប្រឹក្សាខេត្ត ក្រុមប្រឹក្សាក្រុង ក្រុមប្រឹក្សាស្រុក ក្រុមប្រឹក្សាខណ្ឌ
- បានឃើញអនុក្រឹត្យលេខ ១០៩ អនក្រ.បក ចុះថ្ងៃទី១៩ ខែសីហា ឆ្នាំ២០១៥ ស្តីពីការរៀបចំ និងការប្រព្រឹត្តទៅនៃក្រសួងមហាផ្ទៃ
- យោងតាមសំណើរបស់រដ្ឋមន្ត្រីក្រសួងមហាផ្ទៃ

សម្រេច

មាត្រា ១.-

ត្រូវបានបំបែកសង្កាត់ទួលសង្កែ នៃខណ្ឌឫស្សីកែវ រាជធានីភ្នំពេញ ជា០២ គឺ **សង្កាត់ទួលសង្កែទី១** និង **សង្កាត់ទួលសង្កែទី២** ដូចខាងក្រោម៖

- សង្កាត់ទួលសង្កែទី១ មានភូមិចំនួន០៦ គឺ ភូមិផ្សារតូច ភូមិទួលសង្កែ ភូមិទួលគោក ភូមិចុងខ្សាច់ ភូមិបាក់ទូក និងភូមិទួលសំពៅ
- សង្កាត់ទួលសង្កែទី២ មានភូមិចំនួន០៦ គឺ ភូមគង្គាផុស ភូមិកោះអណ្តែត ភូមិពោងពាយ ភូមិបឹងរាំង ភូមិទួលពពៃ និងភូមិទួលថ្ងាន់។

ព្រំប្រទល់រដ្ឋបាលសង្កាត់ទួលសង្កែទី១ និងសង្កាត់ទួលសង្កែទី២ ត្រូវបានកំណត់ដូចមានក្នុងផែនទីជាឧបសម្ព័ន្ធនៃអនុក្រឹត្យនេះ។

មាត្រា២.-

ត្រូវបានផ្ទេរទីតាំងសាលាសង្កាត់ទួលសង្កែដែលស្ថិតនៅក្នុងភូមិទួលសង្កែ ទៅជាសាលាសង្កាត់ទួលសង្កែទី១។

ទីតាំងសាលាសង្កាត់ទួលសង្កែទី២ ត្រូវស្ថិតនៅក្នុងភូមិទួលពពៃ។

មាត្រា៣.-

ការរៀបចំរចនាសម្ព័ន្ធ និងប្រព័ន្ធគ្រប់គ្រងរដ្ឋបាលសង្កាត់ទួលសង្កែទី១ និងសង្កាត់ទួលសង្កែទី២ ត្រូវអនុលោមទៅតាមច្បាប់ស្តីពីការគ្រប់គ្រងរដ្ឋបាលឃុំ សង្កាត់។

មាត្រា៤.-

ការបំបែកសង្កាត់ទួលសង្កែ ត្រូវចូលជាធរមានសម្រាប់ការបោះឆ្នោតជ្រើសរើសក្រុមប្រឹក្សាឃុំ សង្កាត់ អាណត្តិទី៤ ស្របតាមខ្លឹមសារមាត្រា១៨ នៃច្បាប់ស្តីពីការគ្រប់គ្រងរដ្ឋបាលឃុំ សង្កាត់។

ក្រុមប្រឹក្សាសង្កាត់ទួលសង្កែត្រូវបន្តគ្រប់គ្រងរដ្ឋបាលសង្កាត់ទួលសង្កែ រហូតដល់មានក្រុមប្រឹក្សាសង្កាត់ទួលសង្កែទី១ និងក្រុមប្រឹក្សាសង្កាត់ទួលសង្កែទី២ មកជំនួស។

មាត្រា៥.-

បទប្បញ្ញត្តិទាំងឡាយណាដែលផ្ទុយនឹងអនុក្រឹត្យនេះ ត្រូវទុកជានិរាករណ៍។

មាត្រា៦.-

រដ្ឋមន្ត្រីទទួលបន្ទុកទីស្តីការគណៈរដ្ឋមន្ត្រី រដ្ឋមន្ត្រីក្រសួងមហាផ្ទៃ រដ្ឋមន្ត្រីក្រសួងសេដ្ឋកិច្ចនិងហិរញ្ញវត្ថុ រដ្ឋមន្ត្រីគ្រប់ក្រសួង និងប្រធានគ្រប់ស្ថាប័នដែលពាក់ព័ន្ធ ក្រុមប្រឹក្សារាជធានីភ្នំពេញ គណៈអភិបាលរាជធានីភ្នំពេញ ក្រុម-ប្រឹក្សាខណ្ឌឫស្សីកែវ គណៈអភិបាលខណ្ឌឫស្សីកែវ ក្រុមប្រឹក្សាសង្កាត់ទួលសង្កែ ក្រុមប្រឹក្សាសង្កាត់ទួលសង្កែទី១ និងក្រុមប្រឹក្សាសង្កាត់ទួលសង្កែទី២ ត្រូវទទួលបន្ទុកអនុវត្តអនុក្រឹត្យនេះតាមភារកិច្ចរៀងៗខ្លួនចាប់ពីថ្ងៃចុះហត្ថលេខាតទៅ។

ធ្វើនៅរាជធានីភ្នំពេញ ថ្ងៃទី ១៨ ខែ កក្កដា ឆ្នាំ២០១៦

នាយករដ្ឋមន្ត្រី

សម្តេចអគ្គមហាសេនាបតីតេជោ ហ៊ុន សែន

កន្លែងទទួល៖

- ក្រសួងព្រះបរមរាជវាំង
- អគ្គលេខាធិការដ្ឋានក្រុមប្រឹក្សាធម្មនុញ្ញ
- អគ្គលេខាធិការដ្ឋានព្រឹទ្ធសភា
- អគ្គលេខាធិការដ្ឋានរដ្ឋសភា
- អគ្គលេខាធិការរាជរដ្ឋាភិបាល
- គណៈកម្មាធិការជាតិរៀបចំការបោះឆ្នោត
- ខុទ្ទកាល័យសម្តេចនាយករដ្ឋមន្ត្រី
- ខុទ្ទកាល័យឧបនាយករដ្ឋមន្ត្រី
- ដូចមាត្រា៦
- រាជកិច្ច
- ឯកសារ កាលប្បវត្តិ

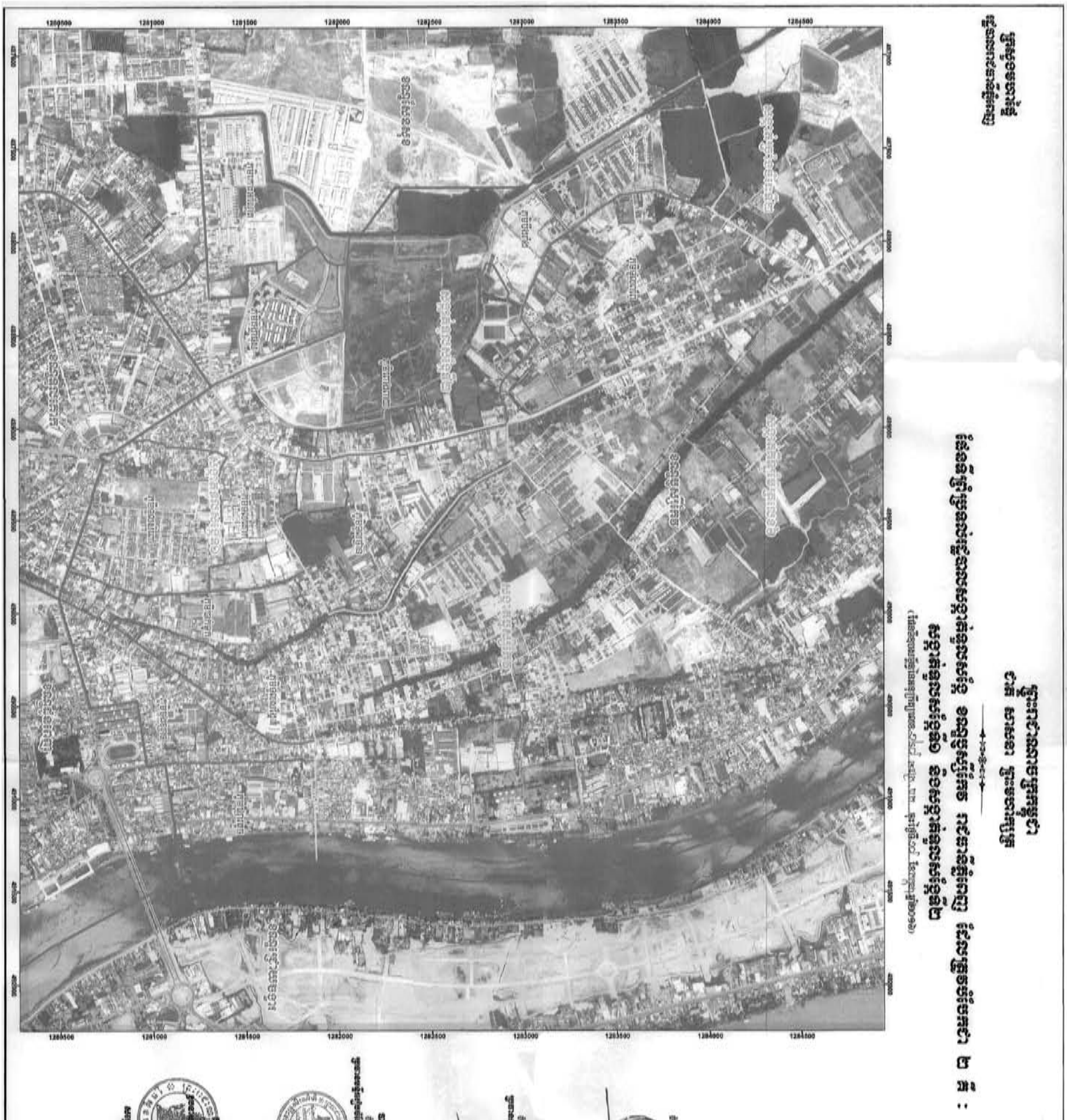

ព្រះរាជាណាចក្រកម្ពុជា
ជាតិ សាសនា ព្រះមហាក្សត្រ

រាជរដ្ឋាភិបាលកម្ពុជា
លេខៈ ១៤៣ អនក្រ.បក

អនុក្រឹត្យ
ស្តីពី
ការបង្កើតសង្កាត់អូរបែកក្អម នៃខណ្ឌសែនសុខ រាជធានីភ្នំពេញ

រាជរដ្ឋាភិបាល

- បានឃើញរដ្ឋធម្មនុញ្ញនៃព្រះរាជាណាចក្រកម្ពុជា
- បានឃើញព្រះរាជក្រឹត្យលេខ នស/រកត/០៩១៣/៩០៣ ចុះថ្ងៃទី២៤ ខែកញ្ញា ឆ្នាំ២០១៣ ស្តីពីការតែងតាំងរាជរដ្ឋាភិបាលនៃព្រះរាជាណាចក្រកម្ពុជា
- បានឃើញព្រះរាជក្រមលេខ ០២/នស/៩៤ ចុះថ្ងៃទី២០ ខែកក្កដា ឆ្នាំ១៩៩៤ ដែលប្រកាសឱ្យប្រើច្បាប់ស្តីពីការរៀបចំ និងការប្រព្រឹត្តទៅនៃគណៈរដ្ឋមន្ត្រី
- បានឃើញព្រះរាជក្រមលេខ នស/រកម/១០៩៦/០៨ ចុះថ្ងៃទី២៤ ខែមករា ឆ្នាំ១៩៩៦ ដែលប្រកាសឱ្យប្រើច្បាប់ស្តីពីការបង្កើតក្រសួងមហាផ្ទៃ
- បានឃើញព្រះរាជក្រមលេខ នស/រកម/០៣០១/០៥ ចុះថ្ងៃទី១៩ ខែមីនា ឆ្នាំ២០០១ ដែលប្រកាសឱ្យប្រើច្បាប់ស្តីពីការគ្រប់គ្រងរដ្ឋបាលឃុំ សង្កាត់
- បានឃើញព្រះរាជក្រមលេខ នស/រកម/១២១៥/០១៥ ចុះថ្ងៃទី១១ ខែធ្នូ ឆ្នាំ២០១៥ ដែលប្រកាសឱ្យប្រើច្បាប់ស្តីពីការបោះឆ្នោតជ្រើសរើសក្រុមប្រឹក្សាឃុំ សង្កាត់
- បានឃើញព្រះរាជក្រមលេខ នស/រកម/០៥០៨/០១៧ ចុះថ្ងៃទី២៤ ខែឧសភា ឆ្នាំ២០០៨ ដែលប្រកាសឱ្យប្រើច្បាប់ស្តីពីការគ្រប់គ្រងរដ្ឋបាលរាជធានី ខេត្ត ក្រុង ស្រុក ខណ្ឌ
- បានឃើញព្រះរាជក្រមលេខ នស/រកម/០៥០៨/០១៨ ចុះថ្ងៃទី២៤ ខែឧសភា ឆ្នាំ២០០៨ ដែលប្រកាសឱ្យប្រើច្បាប់ស្តីពីការបោះឆ្នោតជ្រើសរើសក្រុមប្រឹក្សារាជធានី ក្រុមប្រឹក្សាខេត្ត ក្រុមប្រឹក្សាក្រុង ក្រុមប្រឹក្សាស្រុក ក្រុមប្រឹក្សាខណ្ឌ
- បានឃើញអនុក្រឹត្យលេខ ១០៩ អនក្រ.បក ចុះថ្ងៃទី១៩ ខែសីហា ឆ្នាំ២០១៥ ស្តីពីការរៀបចំ និងការប្រព្រឹត្តទៅនៃក្រសួងមហាផ្ទៃ
- យោងតាមសំណើរបស់រដ្ឋមន្ត្រីក្រសួងមហាផ្ទៃ

សម្រេច

មាត្រា ១.-

ត្រូវបានបង្កើត**សង្កាត់អូរបែកក្អម** នៃខណ្ឌសែនសុខ រាជធានីភ្នំពេញ ដោយកាត់យកភូមិចំនួន០៥ ពីសង្កាត់ទឹកថ្លា នៃខណ្ឌសែនសុខ រាជធានីភ្នំពេញ គឺ ភូមិអូរបែកក្អម ភូមិត្រពាំងឈូក ភូមិអ័រគីដេ ភូមិស្លែងរលើង និងភូមិទ្រុងមាន់។

ព្រំប្រទល់រដ្ឋបាលសង្កាត់អូរបែកក្អម ត្រូវបានកំណត់ដូចមានក្នុងផែនទីជាឧបសម្ព័ន្ធនៃអនុក្រឹត្យនេះ។

មាត្រា២.-

ទីតាំងសាលាសង្កាត់អូរបែកក្អម ត្រូវស្ថិតនៅក្នុងភូមិត្រពាំងឈូក។

មាត្រា៣.-

ការរៀបចំរចនាសម្ព័ន្ធ និងប្រព័ន្ធគ្រប់គ្រងរដ្ឋបាលសង្កាត់អូរបែកក្អម ត្រូវអនុលោមទៅតាមច្បាប់ស្តីពីការគ្រប់គ្រងរដ្ឋបាលឃុំ សង្កាត់។

មាត្រា៤.-

ការបង្កើតសង្កាត់អូរបែកក្អម ត្រូវចូលជាធរមានសម្រាប់ការបោះឆ្នោតជ្រើសរើសក្រុមប្រឹក្សាឃុំ សង្កាត់ អាណត្តិទី៤ ស្របតាមខ្លឹមសារមាត្រា១៨ នៃច្បាប់ស្តីពីការគ្រប់គ្រងរដ្ឋបាលឃុំ សង្កាត់។

ក្រុមប្រឹក្សាសង្កាត់ទឹកថ្លាត្រូវបន្តគ្រប់គ្រងភូមិចំនួន០៥ខាងលើនេះ រហូតដល់មានក្រុមប្រឹក្សាសង្កាត់អូរបែកក្អម មកជំនួស។

មាត្រា៥.-

បទប្បញ្ញត្តិទាំងឡាយណាដែលផ្ទុយនឹងអនុក្រឹត្យនេះ ត្រូវទុកជានិរាករណ៍។

មាត្រា៦.-

រដ្ឋមន្ត្រីទទួលបន្ទុកទីស្តីការគណៈរដ្ឋមន្ត្រី រដ្ឋមន្ត្រីក្រសួងមហាផ្ទៃ រដ្ឋមន្ត្រីក្រសួងសេដ្ឋកិច្ចនិងហិរញ្ញវត្ថុ រដ្ឋមន្ត្រីគ្រប់ក្រសួង និងប្រធានគ្រប់ស្ថាប័នដែលពាក់ព័ន្ធ ក្រុមប្រឹក្សារាជធានីភ្នំពេញ គណៈអភិបាលរាជធានីភ្នំពេញ ក្រុមប្រឹក្សាខណ្ឌសែនសុខ គណៈអភិបាលខណ្ឌសែនសុខ ក្រុមប្រឹក្សាសង្កាត់ទឹកថ្លា និងក្រុមប្រឹក្សាសង្កាត់អូរបែកក្អម ត្រូវទទួលបន្ទុកអនុវត្តអនុក្រឹត្យនេះតាមភារកិច្ចរៀងៗខ្លួនចាប់ពីថ្ងៃចុះហត្ថលេខាតទៅ។

ធ្វើនៅរាជធានីភ្នំពេញ ថ្ងៃទី ១៩ ខែ កក្កដា ឆ្នាំ២០១៦

នាយករដ្ឋមន្ត្រី

សម្តេចអគ្គមហាសេនាបតីតេជោ ហ៊ុន សែន

កន្លែងទទួល៖
- ក្រសួងព្រះបរមរាជវាំង
- អគ្គលេខាធិការដ្ឋានក្រុមប្រឹក្សាធម្មនុញ្ញ
- អគ្គលេខាធិការដ្ឋានព្រឹទ្ធសភា
- អគ្គលេខាធិការដ្ឋានរដ្ឋសភា
- អគ្គលេខាធិការរាជរដ្ឋាភិបាល
- គណៈកម្មាធិការជាតិរៀបចំការបោះឆ្នោត
- ខុទ្ទកាល័យសម្តេចនាយករដ្ឋមន្ត្រី
- ខុទ្ទកាល័យឧបនាយករដ្ឋមន្ត្រី
- ដូចមាត្រា៦
- រាជកិច្ច
- ឯកសារ កាលប្បវត្តិ

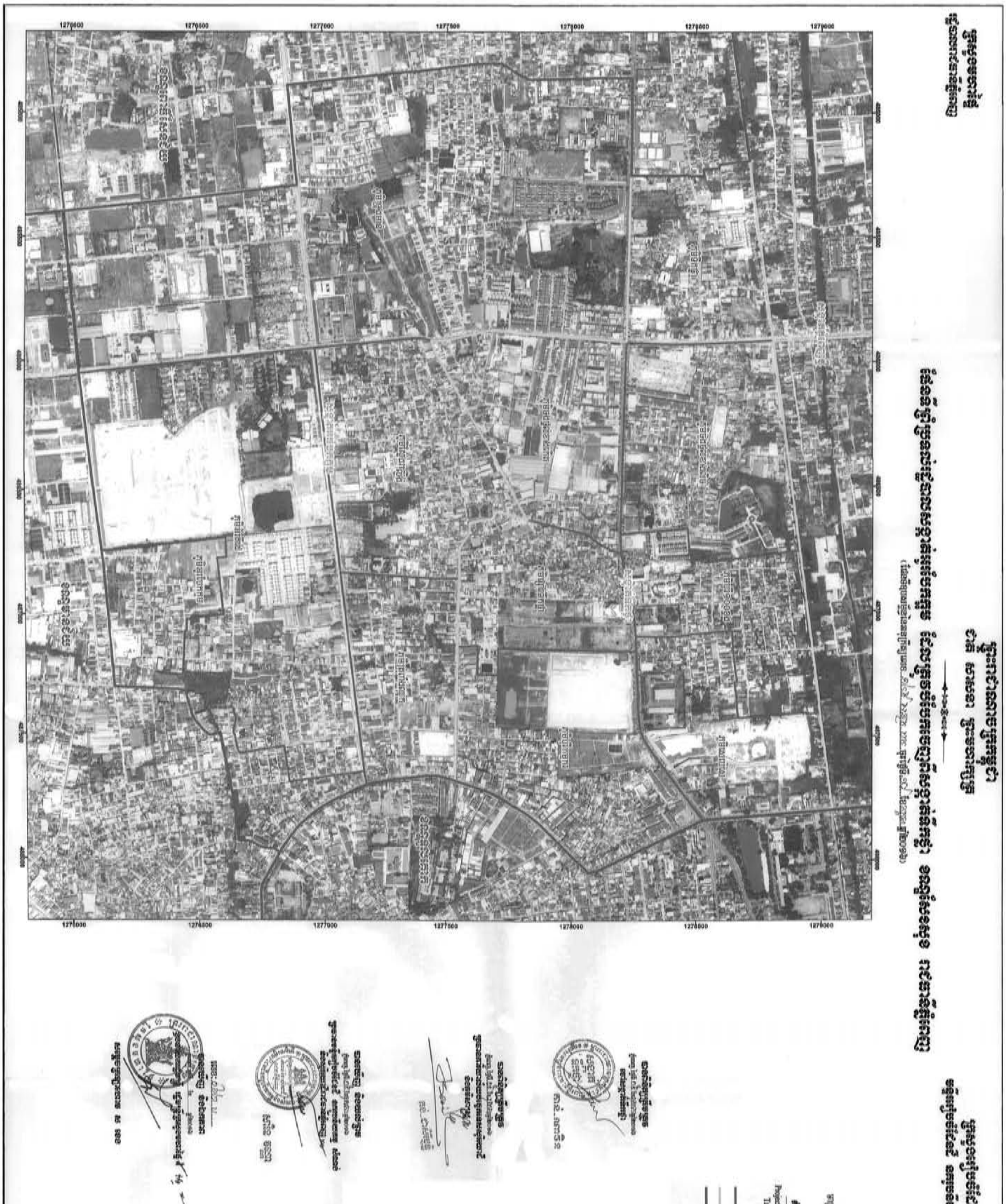

ព្រះរាជាណាចក្រកម្ពុជា
ជាតិ សាសនា ព្រះមហាក្សត្រ

រាជរដ្ឋាភិបាលកម្ពុជា
លេខ: ១៥០ អនក្រ.បក

អនុក្រឹត្យ
ស្តីពី
ការបង្កើតសង្កាត់គោកឃ្លាង នៃខណ្ឌសែនសុខ រាជធានីភ្នំពេញ

រាជរដ្ឋាភិបាល

- បានឃើញរដ្ឋធម្មនុញ្ញនៃព្រះរាជាណាចក្រកម្ពុជា
- បានឃើញព្រះរាជក្រឹត្យលេខ នស/រកត/០៩១៣/៩០៣ ចុះថ្ងៃទី២៤ ខែកញ្ញា ឆ្នាំ២០១៣ ស្តីពីការតែងតាំងរាជរដ្ឋាភិបាលនៃព្រះរាជាណាចក្រកម្ពុជា
- បានឃើញព្រះរាជក្រមលេខ ០២/នស/៩៤ ចុះថ្ងៃទី២០ ខែកក្កដា ឆ្នាំ១៩៩៤ ដែលប្រកាសឱ្យប្រើច្បាប់ស្តីពីការរៀបចំ និងការប្រព្រឹត្តទៅនៃគណៈរដ្ឋមន្ត្រី
- បានឃើញព្រះរាជក្រមលេខ នស/រកម/១០៩៦/០៨ ចុះថ្ងៃទី២៤ ខែមករា ឆ្នាំ១៩៩៦ ដែលប្រកាសឱ្យប្រើច្បាប់ស្តីពីការបង្កើតក្រសួងមហាផ្ទៃ
- បានឃើញព្រះរាជក្រមលេខ នស/រកម/០៣០១/០៥ ចុះថ្ងៃទី១៩ ខែមីនា ឆ្នាំ២០០១ ដែលប្រកាសឱ្យប្រើច្បាប់ស្តីពីការគ្រប់គ្រងរដ្ឋបាលឃុំ សង្កាត់
- បានឃើញព្រះរាជក្រមលេខ នស/រកម/១២១៥/០១៥ ចុះថ្ងៃទី១១ ខែធ្នូ ឆ្នាំ២០១៥ ដែលប្រកាសឱ្យប្រើច្បាប់ស្តីពីការបោះឆ្នោតជ្រើសរើសក្រុមប្រឹក្សាឃុំ សង្កាត់
- បានឃើញព្រះរាជក្រមលេខ នស/រកម/០៥០៨/០១៧ ចុះថ្ងៃទី២៤ ខែឧសភា ឆ្នាំ២០០៨ ដែលប្រកាសឱ្យប្រើច្បាប់ស្តីពីការគ្រប់គ្រងរដ្ឋបាលរាជធានី ខេត្ត ក្រុង ស្រុក ខណ្ឌ
- បានឃើញព្រះរាជក្រមលេខ នស/រកម/០៥០៨/០១៨ ចុះថ្ងៃទី២៤ ខែឧសភា ឆ្នាំ២០០៨ ដែលប្រកាសឱ្យប្រើច្បាប់ស្តីពីការបោះឆ្នោតជ្រើសរើសក្រុមប្រឹក្សារាជធានី ក្រុមប្រឹក្សាខេត្ត ក្រុមប្រឹក្សាក្រុង ក្រុមប្រឹក្សាស្រុក ក្រុមប្រឹក្សាខណ្ឌ
- បានឃើញអនុក្រឹត្យលេខ ១០៩ អនក្រ.បក ចុះថ្ងៃទី១៩ ខែសីហា ឆ្នាំ២០១៥ ស្តីពីការរៀបចំ និងការប្រព្រឹត្តទៅនៃក្រសួងមហាផ្ទៃ
- យោងតាមសំណើរបស់រដ្ឋមន្ត្រីក្រសួងមហាផ្ទៃ

សម្រេច

មាត្រា ១.-

ត្រូវបានបង្កើត**សង្កាត់គោកឃ្លាង** នៃខណ្ឌសែនសុខ រាជធានីភ្នំពេញ ដោយកាត់យកភូមិចំនួន០៨ ពីសង្កាត់ភ្នំពេញថ្មី នៃខណ្ឌសែនសុខ រាជធានីភ្នំពេញ គឺភូមិរោងចក្រ ភូមិរោងចក្រ១ ភូមិក្រុងថ្មី ភូមិត្រពាំងស្វាយ ភូមិដីថ្មី ភូមិដំណាក់ ភូមិគោកឃ្លាង និងភូមិច្រេស។

ព្រំប្រទល់រដ្ឋបាលសង្កាត់គោកឃ្លាង ត្រូវបានកំណត់ដូចមានក្នុងផែនទីជាឧបសម្ព័ន្ធនៃអនុក្រឹត្យនេះ។

មាត្រា២.-

ត្រូវបានផ្ទេរទីតាំងសាលាសង្កាត់ភ្នំពេញថ្មីដែលស្ថិតនៅក្នុងភូមិរោងចក្រ ទៅជាសាលាសង្កាត់គោកឃ្លាង។

ទីតាំងសាលាសង្កាត់ភ្នំពេញថ្មី ត្រូវស្ថិតនៅក្នុងភូមិពោងពាយ សង្កាត់ភ្នំពេញថ្មី ខណ្ឌសែនសុខ រាជធានីភ្នំពេញ។

មាត្រា៣.-

ការរៀបចំរចនាសម្ព័ន្ធ និងប្រព័ន្ធគ្រប់គ្រងរដ្ឋបាលសង្កាត់គោកឃ្លាង ត្រូវអនុលោមទៅតាមច្បាប់ស្តីពីការគ្រប់គ្រងរដ្ឋបាលឃុំ សង្កាត់។

មាត្រា៤.-

ការបង្កើតសង្កាត់គោកឃ្លាង ត្រូវចូលជាធរមានសម្រាប់ការបោះឆ្នោតជ្រើសរើសក្រុមប្រឹក្សាឃុំ សង្កាត់អាណត្តិទី៤ ស្របតាមខ្លឹមសារមាត្រា១៨ នៃច្បាប់ស្តីពីការគ្រប់គ្រងរដ្ឋបាលឃុំ សង្កាត់។

ក្រុមប្រឹក្សាសង្កាត់ភ្នំពេញថ្មីត្រូវបន្តគ្រប់គ្រងភូមិចំនួន០៨ខាងលើនេះ រហូតដល់មានក្រុមប្រឹក្សាសង្កាត់គោកឃ្លាង មកជំនួស។

មាត្រា៥.-

បទប្បញ្ញត្តិទាំងឡាយណាដែលផ្ទុយនឹងអនុក្រឹត្យនេះ ត្រូវទុកជានិរាករណ៍។

មាត្រា៦.-

រដ្ឋមន្ត្រីទទួលបន្ទុកទីស្តីការគណៈរដ្ឋមន្ត្រី រដ្ឋមន្ត្រីក្រសួងមហាផ្ទៃ រដ្ឋមន្ត្រីក្រសួងសេដ្ឋកិច្ចនិងហិរញ្ញវត្ថុ រដ្ឋមន្ត្រីគ្រប់ក្រសួង និងប្រធានគ្រប់ស្ថាប័នដែលពាក់ព័ន្ធ ក្រុមប្រឹក្សារាជធានីភ្នំពេញ គណៈអភិបាលរាជធានីភ្នំពេញ ក្រុម-ប្រឹក្សាខណ្ឌសែនសុខ គណៈអភិបាលខណ្ឌសែនសុខ ក្រុមប្រឹក្សាសង្កាត់ភ្នំពេញថ្មី និងក្រុមប្រឹក្សាសង្កាត់គោកឃ្លាង ត្រូវទទួលបន្ទុកអនុវត្តអនុក្រឹត្យនេះតាមភារកិច្ចរៀងៗខ្លួនចាប់ពីថ្ងៃចុះហត្ថលេខាតទៅ។

ធ្វើនៅរាជធានីភ្នំពេញ ថ្ងៃទី ១៤ ខែ កក្កដា ឆ្នាំ២០១៦

នាយករដ្ឋមន្ត្រី

សម្តេចអគ្គមហាសេនាបតីតេជោ ហ៊ុន សែន

កន្លែងទទួល៖

- ក្រសួងព្រះបរមរាជវាំង
- អគ្គលេខាធិការដ្ឋានក្រុមប្រឹក្សាធម្មនុញ្ញ
- អគ្គលេខាធិការដ្ឋានព្រឹទ្ធសភា
- អគ្គលេខាធិការដ្ឋានរដ្ឋសភា
- អគ្គលេខាធិការរាជរដ្ឋាភិបាល
- គណៈកម្មាធិការជាតិរៀបចំការបោះឆ្នោត
- ខុទ្ទកាល័យសម្តេចនាយករដ្ឋមន្ត្រី
- ខុទ្ទកាល័យឧបនាយករដ្ឋមន្ត្រី
- ដូចមាត្រា៦
- រាជកិច្ច
- ឯកសារ កាលប្បវត្តិ

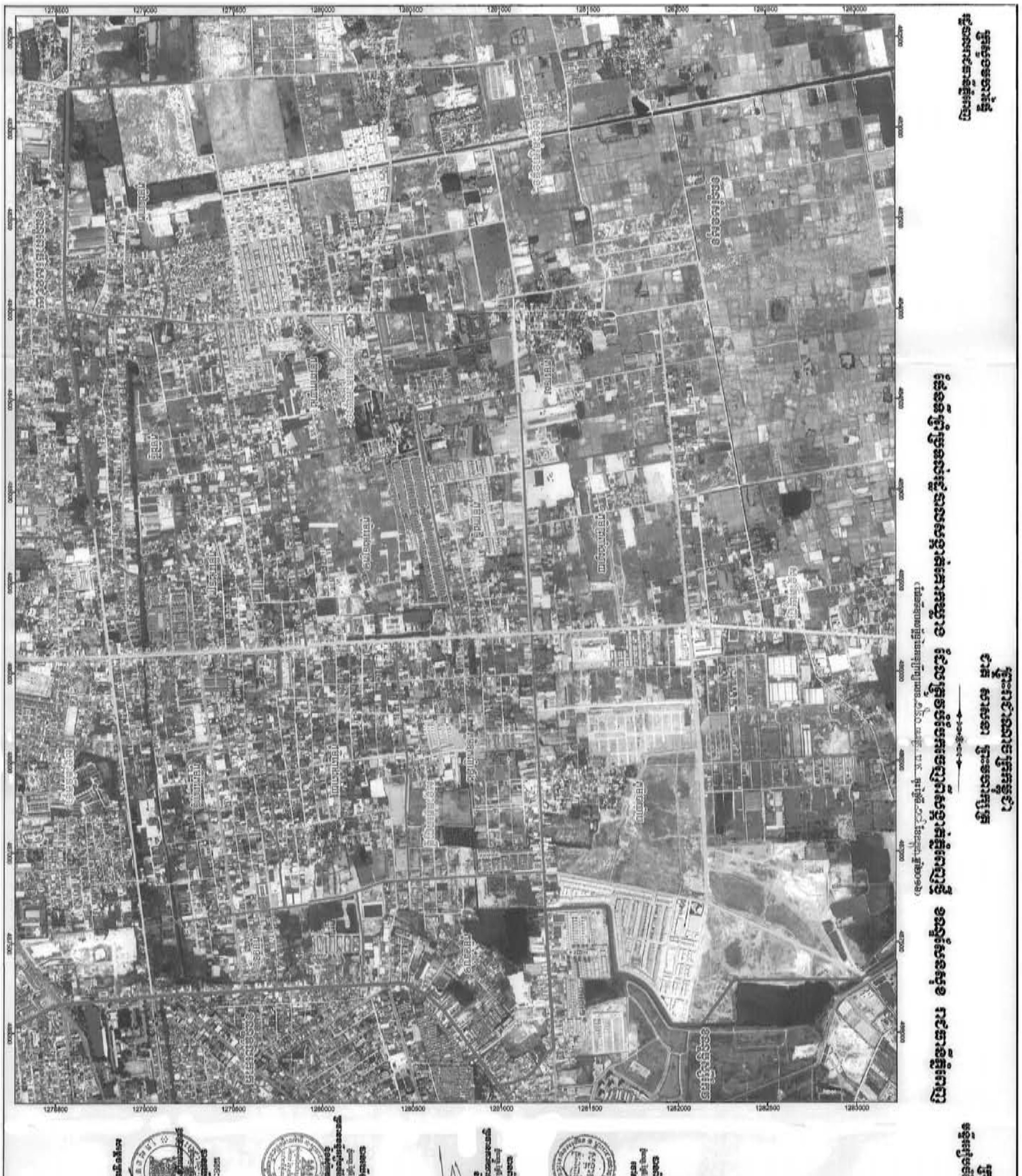

ព្រះរាជាណាចក្រកម្ពុជា
ជាតិ សាសនា ព្រះមហាក្សត្រ

រាជរដ្ឋាភិបាលកម្ពុជា
លេខៈ ១៥១ អនក្រ.បក

អនុក្រឹត្យ
ស្តីពី
ការកែសម្រួលព្រំប្រទល់រដ្ឋបាលខណ្ឌ នៃរាជធានីភ្នំពេញ

រាជរដ្ឋាភិបាល

- បានឃើញរដ្ឋធម្មនុញ្ញនៃព្រះរាជាណាចក្រកម្ពុជា
- បានឃើញព្រះរាជក្រឹត្យលេខ នស/រកត/០៩១៣/៩០៣ ចុះថ្ងៃទី២៤ ខែកញ្ញា ឆ្នាំ២០១៣ ស្តីពីការតែងតាំងរាជរដ្ឋាភិបាលនៃព្រះរាជាណាចក្រកម្ពុជា
- បានឃើញព្រះរាជក្រមលេខ ០២/នស/៩៤ ចុះថ្ងៃទី២០ ខែកក្កដា ឆ្នាំ១៩៩៤ ដែលប្រកាសឱ្យប្រើច្បាប់ស្តីពីការរៀបចំ និងការប្រព្រឹត្តទៅនៃគណៈរដ្ឋមន្ត្រី
- បានឃើញព្រះរាជក្រមលេខ នស/រកម/១០៩៦/០៨ ចុះថ្ងៃទី២៤ ខែមករា ឆ្នាំ១៩៩៦ ដែលប្រកាសឱ្យប្រើច្បាប់ស្តីពីការបង្កើតក្រសួងមហាផ្ទៃ
- បានឃើញព្រះរាជក្រមលេខ នស/រកម/០៣០១/០៥ ចុះថ្ងៃទី១៩ ខែមីនា ឆ្នាំ២០០១ ដែលប្រកាសឱ្យប្រើច្បាប់ស្តីពីការគ្រប់គ្រងរដ្ឋបាលឃុំ សង្កាត់
- បានឃើញព្រះរាជក្រមលេខ នស/រកម/១២១៥/០១៥ ចុះថ្ងៃទី១១ ខែធ្នូ ឆ្នាំ២០១៥ ដែលប្រកាសឱ្យប្រើច្បាប់ស្តីពីការបោះឆ្នោតជ្រើសរើសក្រុមប្រឹក្សាឃុំ សង្កាត់
- បានឃើញព្រះរាជក្រមលេខ នស/រកម/០៥០៨/០១៧ ចុះថ្ងៃទី២៤ ខែឧសភា ឆ្នាំ២០០៨ ដែលប្រកាសឱ្យប្រើច្បាប់ស្តីពីការគ្រប់គ្រងរដ្ឋបាលរាជធានី ខេត្ត ក្រុង ស្រុក ខណ្ឌ
- បានឃើញព្រះរាជក្រមលេខ នស/រកម/០៥០៨/០១៨ ចុះថ្ងៃទី២៤ ខែឧសភា ឆ្នាំ២០០៨ ដែលប្រកាសឱ្យប្រើច្បាប់ស្តីពីការបោះឆ្នោតជ្រើសរើសក្រុមប្រឹក្សារាជធានី ក្រុមប្រឹក្សាខេត្ត ក្រុមប្រឹក្សាក្រុង ក្រុមប្រឹក្សាស្រុក ក្រុមប្រឹក្សាខណ្ឌ
- បានឃើញអនុក្រឹត្យលេខ ១០៩ អនក្រ.បក ចុះថ្ងៃទី១៩ ខែសីហា ឆ្នាំ២០១៥ ស្តីពីការរៀបចំ និងការប្រព្រឹត្តទៅនៃក្រសួងមហាផ្ទៃ
- យោងតាមសំណើរបស់រដ្ឋមន្ត្រីក្រសួងមហាផ្ទៃ

សម្រេច

មាត្រា ១.-

ត្រូវបានកែសម្រួលព្រំប្រទល់រដ្ឋបាលខណ្ឌ នៃរាជធានីភ្នំពេញ ដូចខាងក្រោមៈ

- កែសម្រួលព្រំប្រទល់រដ្ឋបាលរវាងខណ្ឌមានជ័យ ជាមួយខណ្ឌទួលគោក និងខណ្ឌចំការមន ដោយយកអ័ក្សផ្លូវលេខ២៧១ ធ្វើជាព្រំប្រទល់រដ្ឋបាលថ្មី ដោយគិតចាប់ពីព្រំប្រទល់ខណ្ឌសែនសុខ រហូតដល់មហាវិថីព្រះនរោត្តម
- កែសម្រួលព្រំប្រទល់រដ្ឋបាលរវាងខណ្ឌមានជ័យ និងខណ្ឌដង្កោ ដោយយកអ័ក្សផ្លូវលេខ៣៧១ និងផ្លូវលំមានស្រាប់ ធ្វើជាព្រំប្រទល់រដ្ឋបាលថ្មី
- កែសម្រួលព្រំប្រទល់រដ្ឋបាលរវាងខណ្ឌឫស្សីកែវ ជាមួយខណ្ឌទួលគោក និងខណ្ឌដូនពេញ ដោយយកអ័ក្សផ្លូវលេខ៥៩៨ ផ្លូវលេខ៣៥៥ ផ្លូវលេខ២៧៨ និងផ្លូវលេខ៧០ ធ្វើជាព្រំប្រទល់រដ្ឋបាលថ្មី
- កែសម្រួលព្រំប្រទល់រដ្ឋបាលរវាងខណ្ឌពោធិ៍សែនជ័យ ជាមួយខណ្ឌដង្កោ ខណ្ឌមានជ័យ និងខណ្ឌសែនសុខ ដោយយកផ្លូវធ្វើជាព្រំប្រទល់រដ្ឋបាលថ្មី
- កែសម្រួលព្រំប្រទល់រដ្ឋបាលរវាងខណ្ឌដូនពេញ ជាមួយខណ្ឌចំការមន និងខណ្ឌជ្រោយចង្វារ ត្រង់ទន្លេចតុមុខ
- កែសម្រួលព្រំប្រទល់រដ្ឋបាលរវាងខណ្ឌព្រែកព្នៅ និងខណ្ឌឫស្សីកែវ ដោយយកអ័ក្សផ្លូវទំនប់កប់ស្រូវ ធ្វើជាព្រំប្រទល់រដ្ឋបាលថ្មី ដោយគិតចាប់ពីស្ថានីយ៍បូមទឹកកប់ស្រូវ ដល់ផ្លូវជាតិលេខ៥។

ផ្អែកតាមការកែសម្រួលនេះ ព្រំប្រទល់រដ្ឋបាលខណ្ឌ នៃរាជធានីភ្នំពេញ ត្រូវបានកំណត់ដូចមានក្នុងផែនទីជាឧបសម្ព័ន្ធនៃអនុក្រឹត្យនេះ។

មាត្រា២.-

បទប្បញ្ញត្តិទាំងឡាយណាដែលផ្ទុយនឹងអនុក្រឹត្យនេះ ត្រូវទុកជានិរាករណ៍។

មាត្រា៣.-

រដ្ឋមន្ត្រីទទួលបន្ទុកទីស្តីការគណៈរដ្ឋមន្ត្រី រដ្ឋមន្ត្រីក្រសួងមហាផ្ទៃ រដ្ឋមន្ត្រីក្រសួងសេដ្ឋកិច្ចនិងហិរញ្ញវត្ថុ រដ្ឋមន្ត្រីគ្រប់ក្រសួង និងប្រធានគ្រប់ស្ថាប័នដែលពាក់ព័ន្ធ ក្រុមប្រឹក្សារាជធានីភ្នំពេញ គណៈអភិបាលរាជធានីភ្នំពេញ ក្រុម-ប្រឹក្សាខណ្ឌសែនសុខ គណៈអភិបាលខណ្ឌសែនសុខ ក្រុមប្រឹក្សាសង្កាត់ភ្នំពេញថ្មី និងក្រុមប្រឹក្សាសង្កាត់គោកឃ្លាង ត្រូវទទួលបន្ទុកអនុវត្តអនុក្រឹត្យនេះតាមភារកិច្ចរៀងៗខ្លួនចាប់ពីថ្ងៃចុះហត្ថលេខាតទៅ។

ធ្វើនៅរាជធានីភ្នំពេញ ថ្ងៃទី ១៨ ខែកក្កដា ឆ្នាំ២០១៦

នាយករដ្ឋមន្ត្រី

សម្តេចអគ្គមហាសេនាបតីតេជោ ហ៊ុន សែន

កន្លែងទទួល៖
- ក្រសួងព្រះបរមរាជវាំង
- អគ្គលេខាធិការដ្ឋានក្រុមប្រឹក្សាធម្មនុញ្ញ
- អគ្គលេខាធិការដ្ឋានព្រឹទ្ធសភា
- អគ្គលេខាធិការដ្ឋានរដ្ឋសភា
- អគ្គលេខាធិការរាជរដ្ឋាភិបាល
- គណៈកម្មាធិការជាតិរៀបចំការបោះឆ្នោត
- ខុទ្ទកាល័យសម្តេចនាយករដ្ឋមន្ត្រី
- ខុទ្ទកាល័យឧបនាយករដ្ឋមន្ត្រី
- ដូចមាត្រា៣
- រាជកិច្ច
- ឯកសារ កាលប្បវត្តិ

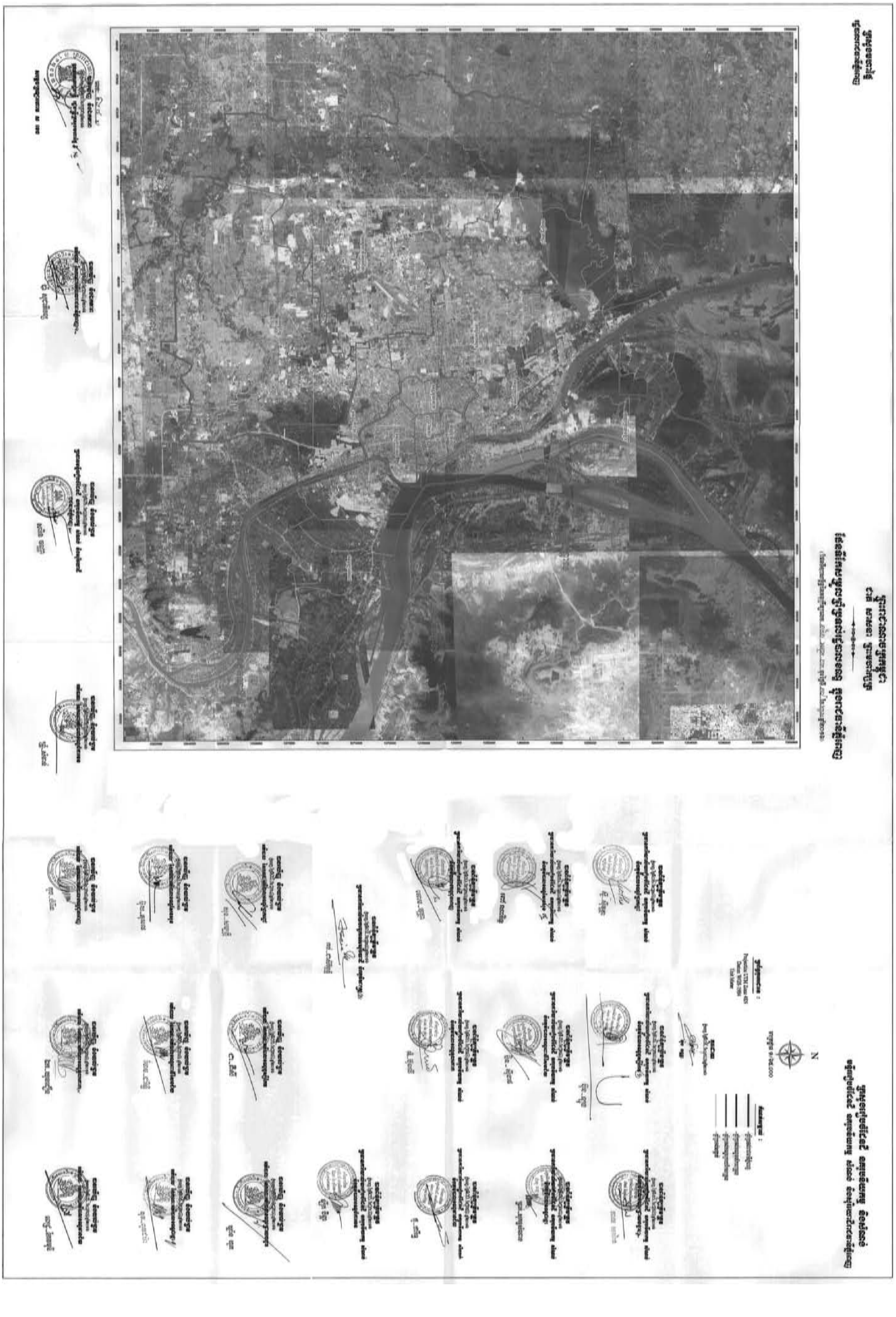

ព្រះរាជាណាចក្រកម្ពុជា
ជាតិ សាសនា ព្រះមហាក្សត្រ

រាជរដ្ឋាភិបាលកម្ពុជា
លេខ: ១៥៣ អនក្រ.បក

អនុក្រឹត្យ
ស្តីពី
ការបង្កើតឃុំក្តុលសែនជ័យ ស្រុកទឹកផុស ខេត្តកំពង់ឆ្នាំង

រាជរដ្ឋាភិបាល

- បានឃើញរដ្ឋធម្មនុញ្ញនៃព្រះរាជាណាចក្រកម្ពុជា
- បានឃើញព្រះរាជក្រឹត្យលេខ នស/រកត/០៩១៣/៩០៣ ចុះថ្ងៃទី២៤ ខែកញ្ញា ឆ្នាំ២០១៣ ស្តីពីការតែងតាំងរាជរដ្ឋាភិបាលនៃព្រះរាជាណាចក្រកម្ពុជា
- បានឃើញព្រះរាជក្រមលេខ ០២/នស/៩៤ ចុះថ្ងៃទី២០ ខែកក្កដា ឆ្នាំ១៩៩៤ ដែលប្រកាសឱ្យប្រើច្បាប់ស្តីពីការរៀបចំ និងការប្រព្រឹត្តទៅនៃគណៈរដ្ឋមន្ត្រី
- បានឃើញព្រះរាជក្រមលេខ នស/រកម/១០៩៦/០៨ ចុះថ្ងៃទី២៤ ខែមករា ឆ្នាំ១៩៩៦ ដែលប្រកាសឱ្យប្រើច្បាប់ស្តីពីការបង្កើតក្រសួងមហាផ្ទៃ
- បានឃើញព្រះរាជក្រមលេខ នស/រកម/០៣០១/០៥ ចុះថ្ងៃទី១៩ ខែមីនា ឆ្នាំ២០០១ ដែលប្រកាសឱ្យប្រើច្បាប់ស្តីពីការគ្រប់គ្រងរដ្ឋបាលឃុំ សង្កាត់
- បានឃើញព្រះរាជក្រមលេខ នស/រកម/១២១៥/០១៥ ចុះថ្ងៃទី១១ ខែធ្នូ ឆ្នាំ២០១៥ ដែលប្រកាសឱ្យប្រើច្បាប់ស្តីពីការបោះឆ្នោតជ្រើសរើសក្រុមប្រឹក្សាឃុំ សង្កាត់
- បានឃើញអនុក្រឹត្យលេខ ១០៩ អនក្រ.បក ចុះថ្ងៃទី១៩ ខែសីហា ឆ្នាំ២០១៥ ស្តីពីការរៀបចំ និងការប្រព្រឹត្តទៅនៃក្រសួងមហាផ្ទៃ
- យោងតាមសំណើរបស់រដ្ឋមន្ត្រីក្រសួងមហាផ្ទៃ។

សម្រេច

មាត្រា ១.-

ត្រូវបានបង្កើត **ឃុំក្តុលសែនជ័យ** នៃស្រុកទឹកផុស ខេត្តកំពង់ឆ្នាំង ដោយកាត់យកភូមិចំនួន ០៦ ពីឃុំក្រាំងស្គារនៃស្រុកទឹកផុស ខេត្តកំពង់ឆ្នាំង គឺភូមិអញ្ចាញ ភូមិដំណាក់អំពិល ភូមិដំណាក់ខ្លុង ភូមិក្តុល ភូមិអូរល្ពៅ និងភូមិភ្នំតាឱស។

មាត្រា ២.-

ឃុំក្តុលសែនជ័យ មានភូមិចំនួន០៦ គឺភូមិអញ្ចាញ ភូមិដំណាក់អំពិល ភូមិដំណាក់ខ្លុង ភូមិក្តុល ភូមិអូរល្ពៅ និងភូមិភ្នំតាឱស។

ព្រំប្រទល់រដ្ឋបាលនៃឃុំក្តុលសែនជ័យ ត្រូវបានកំណត់ដូចមានក្នុងផែនទីជាឧបសម្ព័ន្ធនៃអនុក្រឹត្យនេះ។

មាត្រា ៣.-

ទីតាំងសាលា**ឃុំក្តុលសែនជ័យ** ត្រូវស្ថិតនៅក្នុងភូមិអូរល្ពៅ។

មាត្រា ៤.-

ការរៀបចំរចនាសម្ព័ន្ធ និងប្រព័ន្ធគ្រប់គ្រងរដ្ឋបាល **ឃុំក្តុលសែនជ័យ** ត្រូវអនុលោមទៅតាមច្បាប់ស្តីពីការគ្រប់គ្រងរដ្ឋបាលឃុំ សង្កាត់។

មាត្រា ៥.-

ការបង្កើត**ឃុំក្តុលសែនជ័យ** ត្រូវចូលជាធរមានសម្រាប់ការបោះឆ្នោតជ្រើសរើសក្រុមប្រឹក្សាឃុំ សង្កាត់នាអាណត្តិទី៤ ស្របតាមខ្លឹមសារមាត្រា ១៨ នៃច្បាប់ស្តីពីការគ្រប់គ្រងរដ្ឋបាលឃុំ សង្កាត់។

ក្រុមប្រឹក្សាឃុំក្រាំងស្គារ ត្រូវបន្តគ្រប់គ្រងភូមិចំនួន ០៦ខាងលើនេះ រហូតដល់មានក្រុមប្រឹក្សាឃុំក្តុលសែនជ័យមកជំនួស។

មាត្រា ៦.-

បទប្បញ្ញត្តិទាំងឡាយណាដែលមានខ្លឹមសារផ្ទុយនឹងអនុក្រឹត្យនេះត្រូវទុកជានិរាករណ៍។

មាត្រា ៧.-

រដ្ឋមន្ត្រីទទួលបន្ទុកទីស្តីការគណៈរដ្ឋមន្ត្រី រដ្ឋមន្ត្រីក្រសួងមហាផ្ទៃ រដ្ឋមន្ត្រីក្រសួងសេដ្ឋកិច្ច និងហិរញ្ញវត្ថុ រដ្ឋមន្ត្រី រដ្ឋលេខាធិការគ្រប់ក្រសួង ស្ថាប័ន ក្រុមប្រឹក្សាខេត្តកំពង់ឆ្នាំង គណៈអភិបាលខេត្តកំពង់ឆ្នាំង ក្រុមប្រឹក្សាស្រុកទឹកផុស គណៈអភិបាលស្រុកទឹកផុស ក្រុមប្រឹក្សាឃុំក្រាំងស្គារ និងក្រុមប្រឹក្សាឃុំក្តុលសែនជ័យ ត្រូវទទួលបន្ទុកអនុវត្តអនុក្រឹត្យនេះតាមភារកិច្ចរៀងៗខ្លួន ចាប់ពីថ្ងៃចុះហត្ថលេខាតទៅ។

រាជធានីភ្នំពេញថ្ងៃទី ១៨ ខែ [illegible] ឆ្នាំ២០១៦

នាយករដ្ឋមន្ត្រី

សម្តេចអគ្គមហាសេនាបតីតេជោ ហ៊ុន សែន

កន្លែងទទួល៖
- ក្រសួងព្រះបរមរាជវាំង
- អគ្គលេខាធិការដ្ឋានព្រឹទ្ធសភា
- អគ្គលេខាធិការដ្ឋានរដ្ឋសភា
- អគ្គលេខាធិការរាជរដ្ឋាភិបាល
- គណៈកម្មាធិការជាតិរៀបចំការបោះឆ្នោត
- ខុទ្ទកាល័យសម្តេចនាយករដ្ឋមន្ត្រី
- ដូចមាត្រា៧
- រាជកិច្ច
- ឯកសារកាលប្បវត្តិ

ព្រះរាជាណាចក្រកម្ពុជា
ជាតិ សាសនា ព្រះមហាក្សត្រ

ក្រសួងរៀបចំដែនដី នគរូបនីយកម្ម និងសំណង់
មន្ទីររៀបចំដែនដី នគរូបនីយកម្ម សំណង់ និងសុរិយោដី
ខេត្តកំពង់ឆ្នាំង

ផែនទីព្រំប្រទល់រដ្ឋបាលឃុំបង្កើតថ្មីឈ្មោះថា ឃុំក្តុលសែនជ័យ
ដែលបំបែកចេញពីឃុំត្រាំងស្លារ ស្ថិតនៅក្នុងស្រុកទឹកផុស ខេត្តកំពង់ឆ្នាំង

ផែនទីឧបសម្ព័ន្ធនៃអនុក្រឹត្យ.........ថ្ងៃទី.........ខែ.........ឆ្នាំ.........

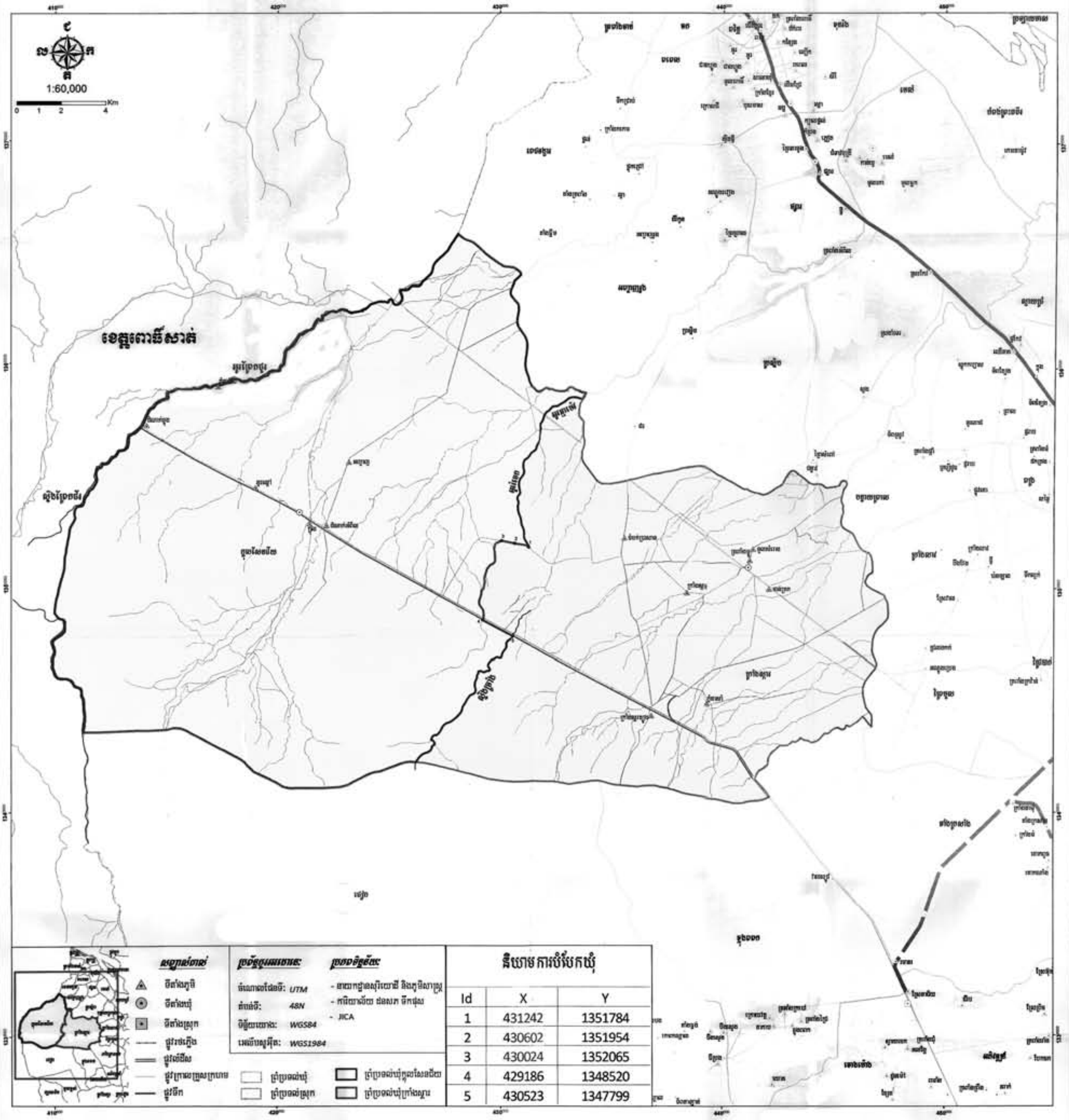

និយាមការបំបែកឃុំ

Id	X	Y
1	431242	1351784
2	430602	1351954
3	430024	1352065
4	429186	1348520
5	430523	1347799

ព្រះរាជាណាចក្រកម្ពុជា

ជាតិ សាសនា ព្រះមហាក្សត្រ

រាជរដ្ឋាភិបាលកម្ពុជា

លេខ: ១៥៣ អនក្រ.បក

អនុក្រឹត្យ

ស្តីពី

ការបង្កើតឃុំគ្រញូងសែនជ័យ ស្រុកស្នួល ខេត្តក្រចេះ

រាជរដ្ឋាភិបាល

- បានឃើញរដ្ឋធម្មនុញ្ញនៃព្រះរាជាណាចក្រកម្ពុជា
- បានឃើញព្រះរាជក្រឹត្យលេខ នស/រកត/០៩១៣/៩០៣ ចុះថ្ងៃទី២៤ ខែកញ្ញា ឆ្នាំ២០១៣ ស្តីពីការតែងតាំងរាជរដ្ឋាភិបាលនៃព្រះរាជាណាចក្រកម្ពុជា
- បានឃើញព្រះរាជក្រមលេខ ០២/នស/៩៤ ចុះថ្ងៃទី២០ ខែកក្កដា ឆ្នាំ១៩៩៤ ដែលប្រកាសឱ្យប្រើច្បាប់ស្តីពីការរៀបចំ និងការប្រព្រឹត្តទៅនៃគណៈរដ្ឋមន្ត្រី
- បានឃើញព្រះរាជក្រមលេខ នស/រកម/១០៩៦/០៨ ចុះថ្ងៃទី២៤ ខែមករា ឆ្នាំ១៩៩៦ ដែលប្រកាសឱ្យប្រើច្បាប់ស្តីពីការបង្កើតក្រសួងមហាផ្ទៃ
- បានឃើញព្រះរាជក្រមលេខ នស/រកម/០៣០១/០៥ ចុះថ្ងៃទី១៩ ខែមីនា ឆ្នាំ២០០១ ដែលប្រកាសឱ្យប្រើច្បាប់ស្តីពីការគ្រប់គ្រងរដ្ឋបាលឃុំ សង្កាត់
- បានឃើញព្រះរាជក្រមលេខ នស/រកម/១២១៥/០១៥ ចុះថ្ងៃទី១១ ខែធ្នូ ឆ្នាំ២០១៥ ដែលប្រកាសឱ្យប្រើច្បាប់ស្តីពីការបោះឆ្នោតជ្រើសរើសក្រុមប្រឹក្សាឃុំ សង្កាត់
- បានឃើញអនុក្រឹត្យលេខ ១០៩ អនក្រ.បក ចុះថ្ងៃទី១៩ ខែសីហា ឆ្នាំ២០១៥ ស្តីពីការរៀបចំ និងការប្រព្រឹត្តទៅនៃក្រសួងមហាផ្ទៃ
- យោងតាមសំណើរបស់រដ្ឋមន្ត្រីក្រសួងមហាផ្ទៃ។

សម្រេច

មាត្រា ១.-

ត្រូវបានបង្កើត**ឃុំគ្រញូងសែនជ័យ** នៃស្រុកស្នួល ខេត្តក្រចេះ ដោយកាត់យកភូមិចំនួន០៣ នៃឃុំខ្វង គឺភូមិគ្រញូងសែនជ័យ ភូមិវាលបីចក្រីហេង និងភូមិជ្រោះជ្រៅពោធិ៍សាល និងភូមិចំនួន០១ នៃឃុំឃ្សឹម គឺភូមិគ្រញូងសែនជ័យខាងជើង។

ឃុំគ្រញូងសែនជ័យ មានភូមិចំនួន០៤ គឺភូមិគ្រញូងសែនជ័យ ភូមិវាលបីចក្រីហេង ភូមិជ្រោះជ្រៅពោធិ៍សាល និងភូមិគ្រញូងសែនជ័យខាងជើង។

ព្រំប្រទល់រដ្ឋបាលនៃឃុំគ្រញូងសែនជ័យ ត្រូវបានកំណត់ដូចមានក្នុងផែនទីជាឧបសម្ព័ន្ធនៃអនុក្រឹត្យនេះ។

មាត្រា ៣.-

ទីតាំងសាលាឃុំគ្រញូងសែនជ័យ ស្ថិតនៅក្នុងភូមិគ្រញូងសែនជ័យខាងជើង។

មាត្រា ៤.-

ការបង្កើត**ឃុំគ្រញូងសែនជ័យ** ត្រូវចូលជាធរមានសម្រាប់ការបោះឆ្នោតជ្រើសរើសក្រុមប្រឹក្សាឃុំ សង្កាត់នាអាណត្តិទី៤ ស្របតាមខ្លឹមសារមាត្រា ១៨ នៃច្បាប់ស្តីពីការគ្រប់គ្រងរដ្ឋបាលឃុំ សង្កាត់។

ក្រុមប្រឹក្សាឃុំ២ធ្នូ ត្រូវបន្តគ្រប់គ្រងភូមិចំនួន០៣ គឺភូមិគ្រញូងសែនជ័យ ភូមិវាលបីចក្រីហេង និងភូមិជ្រោះជ្រៅ ពោធិ៍សាល រហូតដល់មានក្រុមប្រឹក្សាឃុំគ្រញូងសែនជ័យមកជំនួស។

ក្រុមប្រឹក្សាឃុំឃ្សឹម ត្រូវបន្តគ្រប់គ្រងភូមិចំនួន០១ គឺភូមិគ្រញូងសែនជ័យខាងជើង រហូតដល់មានក្រុមប្រឹក្សាឃុំគ្រញូងសែនជ័យមកជំនួស។

មាត្រា ៥.-

ការរៀបចំរចនាសម្ព័ន្ធ និងប្រព័ន្ធគ្រប់គ្រងរដ្ឋបាលឃុំគ្រញូងសែនជ័យ ត្រូវអនុលោមទៅតាមច្បាប់ស្តីពីការគ្រប់គ្រងរដ្ឋបាលឃុំ សង្កាត់។

មាត្រា ៦.-

បទប្បញ្ញត្តិទាំងឡាយណាដែលមានខ្លឹមសារផ្ទុយនឹងអនុក្រឹត្យនេះ ត្រូវទុកជានិរាករណ៍។

មាត្រា ៧.-

រដ្ឋមន្ត្រីទទួលបន្ទុកទីស្តីការគណៈរដ្ឋមន្ត្រី រដ្ឋមន្ត្រីក្រសួងមហាផ្ទៃ រដ្ឋមន្ត្រី រដ្ឋលេខាធិការគ្រប់ក្រសួង ស្ថាប័ន ក្រុមប្រឹក្សាខេត្តក្រចេះ គណៈអភិបាលខេត្តក្រចេះ ក្រុមប្រឹក្សាស្រុកស្នួល គណៈអភិបាលស្រុកស្នួល ក្រុមប្រឹក្សាឃុំ២ធ្នូ ក្រុមប្រឹក្សាឃុំឃ្សឹម និងក្រុមប្រឹក្សាឃុំគ្រញូងសែនជ័យ ត្រូវទទួលបន្ទុកអនុវត្តអនុក្រឹត្យនេះតាមភារកិច្ចរៀងៗខ្លួន ចាប់ពីថ្ងៃចុះហត្ថលេខាតទៅ។

រាជធានីភ្នំពេញថ្ងៃទី ១៨ ខែកក្កដា ឆ្នាំ២០១៦

នាយករដ្ឋមន្ត្រី

សម្តេចអគ្គមហាសេនាបតីតេជោ ហ៊ុន សែន

កន្លែងទទួល៖

- ក្រសួងព្រះបរមរាជវាំង
- អគ្គលេខាធិការដ្ឋានព្រឹទ្ធសភា
- អគ្គលេខាធិការដ្ឋានរដ្ឋសភា
- អគ្គលេខាធិការរាជរដ្ឋាភិបាល
- គណៈកម្មាធិការជាតិរៀបចំការបោះឆ្នោត
- ខុទ្ទកាល័យសម្តេចនាយករដ្ឋមន្ត្រី
- ដូចមាត្រា៧
- រាជកិច្ច
- ឯកសារកាលប្បវត្តិ

ព្រះរាជាណាចក្រកម្ពុជា
ជាតិ សាសនា ព្រះមហាក្សត្រ

ក្រសួងរៀបចំដែនដី នគរូបនីយកម្ម និងសំណង់
មន្ទីររៀបចំដែនដី នគរូបនីយកម្ម សំណង់ និងសុរិយោដី
ខេត្តក្រចេះ

ផែនទីព្រំប្រទល់រដ្ឋបាលឃុំបង្កើតថ្មីឈ្មោះថា ឃុំគ្រញូងសែនជ័យ
ដែលបំបែកចេញពីឃុំ២ធ្នូ និងឃុំខ្សឹម ស្ថិតនៅក្នុងស្រុកស្នួល ខេត្តក្រចេះ
ផែនទីឧបសម្ព័ន្ធនៃអនុក្រឹត្យ...ថ្ងៃទី...ខែ...ឆ្នាំ...

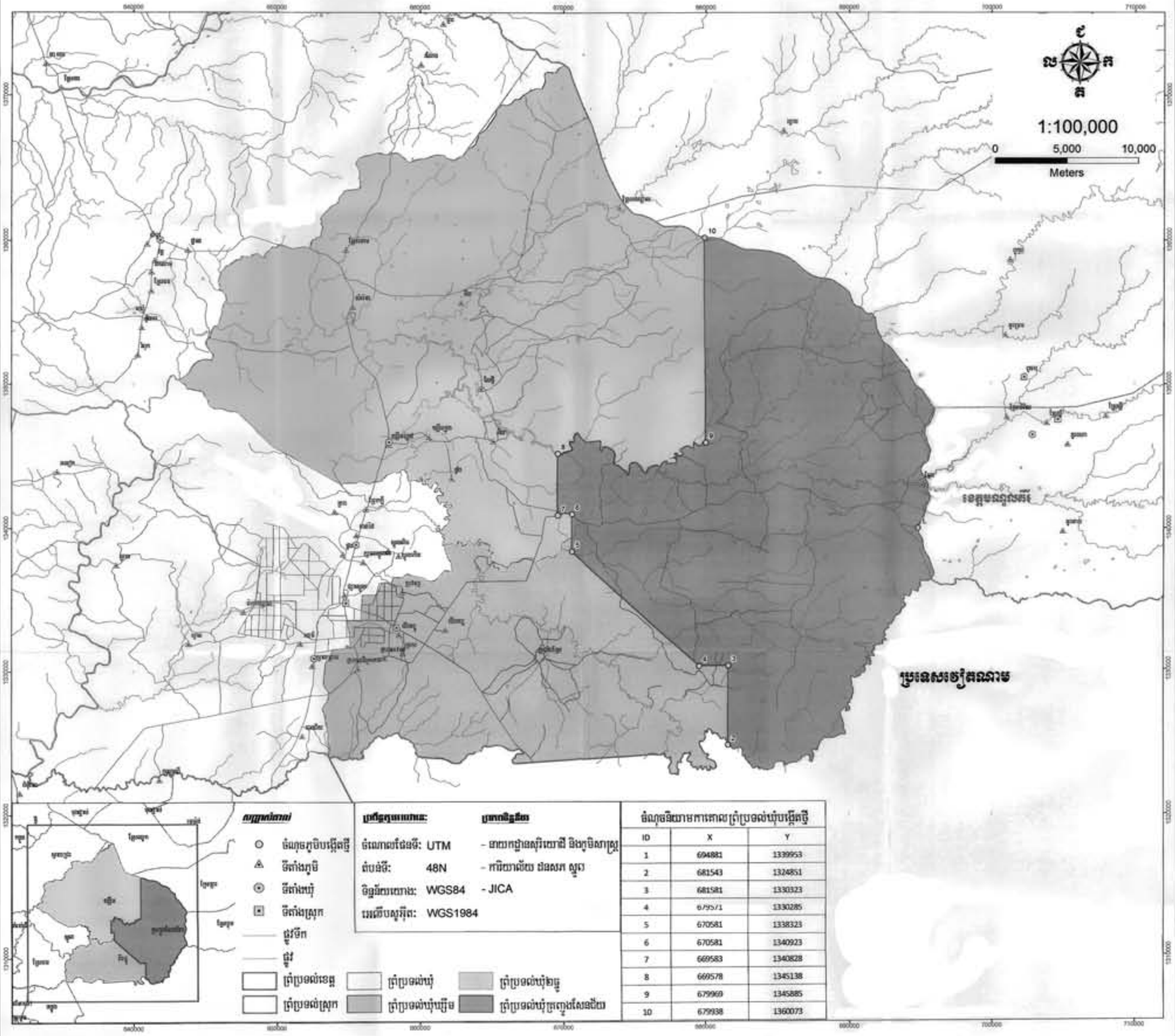

ចំណុចទិស្លាមការគោលព្រំប្រទល់ឃុំបង្កើតថ្មី		
ID	X	Y
1	694881	1339953
2	681543	1324851
3	681581	1330323
4	679571	1330285
5	670581	1338323
6	670581	1340923
7	669583	1340828
8	669578	1345138
9	679969	1345885
10	679938	1360073

លេខ...
បានឃើញ និងពិនិត្យត្រឹមត្រូវ
ក្រចេះ, ថ្ងៃទី... ខែ... ឆ្នាំ២០១៦
ប្រធានមន្ទីររៀបចំដែនដី នគរូបនីយកម្ម សំណង់ និងសុរិយោដីខេត្ត

លេខ...
បានឃើញ និងពិនិត្យត្រឹមត្រូវ
ស្នួល, ថ្ងៃទី... ខែ... ឆ្នាំ២០១៦
អភិបាលស្រុក ស្នួល

លេខ...
បានឃើញ និងពិនិត្យត្រឹមត្រូវ
ស្នួល, ថ្ងៃទី... ខែ... ឆ្នាំ២០១៦
ប្រធានការិយាល័យរៀបចំដែនដី នគរូបនីយកម្ម សំណង់ និងសុរិយោដីស្រុកស្នួល

លេខ...
បានពិនិត្យត្រឹមត្រូវ
២ធ្នូ, ថ្ងៃទី... ខែ... ឆ្នាំ២០១៦
មេឃុំ

លេខ...
បានពិនិត្យត្រឹមត្រូវ
ខ្សឹម, ថ្ងៃទី... ខែ... ឆ្នាំ២០១៦
មេឃុំ

ធ្វើដោយ
ក្រចេះ, ថ្ងៃទី... ខែ... ឆ្នាំ ២០១៦
សេង សុគន្ធ

លេខ...
បានឃើញ និង យល់ព្រម
រាជធានីភ្នំពេញ, ថ្ងៃទី... ខែ... ឆ្នាំ២០១៦
ឧបនាយករដ្ឋមន្ត្រី រដ្ឋមន្ត្រីក្រសួងមហាផ្ទៃ
សម្តេចក្រឡាហោម ស ខេង

លេខ...
បានឃើញ និង យល់ព្រម
ក្រចេះ, ថ្ងៃទី... ខែ... ឆ្នាំ២០១៦
អភិបាលខេត្ត

ព្រះរាជាណាចក្រកម្ពុជា
ជាតិ សាសនា ព្រះមហាក្សត្រ

រាជរដ្ឋាភិបាលកម្ពុជា
លេខ: ១៥៤ អនក្រ.បក

អនុក្រឹត្យ
ស្តីពី

ការកាត់ដីទំហំ ២៨៣,៩៤ ហិកតា នៅស្រុកត្បែងមានជ័យ ខេត្តព្រះវិហារ ចេញពីដីសម្បទានសេដ្ឋកិច្ចរបស់ក្រុមហ៊ុន ឡានហ្វេង (ខេមបូឌា) អ៊ិនធើណេសិនណល ខមភេនី លីមីធីត និងធ្វើអនុបយោគជាដីឯកជនរបស់រដ្ឋ សម្រាប់ធ្វើប្រទានកម្មជាកម្មសិទ្ធិជូនប្រជាពលរដ្ឋ ព្រមទាំងផ្តល់សិទ្ធិជាកម្មសិទ្ធិលើក្បាលដី

រាជរដ្ឋាភិបាល

- បានឃើញរដ្ឋធម្មនុញ្ញនៃព្រះរាជាណាចក្រកម្ពុជា
- បានឃើញព្រះរាជក្រឹត្យលេខ នស/រកត/០៩១៣/៩០៣ ចុះថ្ងៃទី ២៤ ខែ កញ្ញា ឆ្នាំ ២០១៣ ស្តីពីការតែងតាំងរាជរដ្ឋាភិបាលនៃព្រះរាជាណាចក្រកម្ពុជា
- បានឃើញព្រះរាជក្រឹត្យលេខ នស/រកត/០៤១៦/៣៦៨ ចុះថ្ងៃទី ០៤ ខែមេសា ឆ្នាំ ២០១៦ ស្តីពីការកែសម្រួលសមាសភាពរាជរដ្ឋាភិបាល
- បានឃើញព្រះរាជក្រមលេខ០២/នស/៩៤ ចុះថ្ងៃទី២០ ខែកក្កដា ឆ្នាំ១៩៩៤ ដែលប្រកាសឲ្យប្រើច្បាប់ស្តីពីការរៀបចំនិងការប្រព្រឹត្តទៅនៃគណៈរដ្ឋមន្ត្រី
- បានឃើញព្រះរាជក្រមលេខ នស/រកម/០៦៩៩/០៩ ចុះថ្ងៃទី២៣ ខែមិថុនា ឆ្នាំ១៩៩៩ ដែលប្រកាសឲ្យប្រើច្បាប់ស្តីពីការបង្កើតក្រសួងរៀបចំដែនដី នគរូបនីយកម្ម និងសំណង់
- បានឃើញព្រះរាជក្រមលេខ នស/រកម/០១៩៦/១៣ ចុះថ្ងៃទី ២៤ ខែ មករា ឆ្នាំ ១៩៩៦ ដែលប្រកាសឲ្យប្រើច្បាប់ ស្តីពីការបង្កើតក្រសួងកសិកម្ម រុក្ខាប្រមាញ់ និងនេសាទ
- បានឃើញព្រះរាជក្រមលេខ នស/រកម/០៨០១/១៤ ចុះថ្ងៃទី៣០ ខែសីហា ឆ្នាំ២០០១ ដែលប្រកាសឲ្យប្រើច្បាប់ភូមិបាល
- បានឃើញព្រះរាជក្រមលេខ នស/រកម/០៨០២/០១៦ ចុះថ្ងៃទី៣១ ខែសីហា ឆ្នាំ២០០២ ដែលប្រកាសឲ្យប្រើច្បាប់ស្តីពីព្រៃឈើ

- បានឃើញព្រះរាជក្រឹត្យលេខ នស/រកត/០៨០៦/៣៣៩ ចុះថ្ងៃទី០៣ ខែសីហា ឆ្នាំ២០០៦ ស្តីពីគោលការណ៍ និងបញ្ញត្តិអន្តរកាលនៃការធ្វើអនុបយោគទ្រព្យសម្បត្តិសាធារណៈរបស់រដ្ឋនិងរបស់នីតិបុគ្គលសាធារណៈ
- បានឃើញព្រះរាជក្រឹត្យចុះថ្ងៃទី ០១ ខែ វិច្ឆិកា ឆ្នាំ ១៩៩៣ ស្តីពីការបង្កើត និងកំណត់តំបន់ការពារធម្មជាតិ
- បានឃើញអនុក្រឹត្យលេខ៦២ អនក្រ.បក ចុះថ្ងៃទី២០ ខែកក្កដា ឆ្នាំ១៩៩៩ ស្តីពីការរៀបចំ និងការប្រព្រឹត្តទៅរបស់ក្រសួងរៀបចំដែនដី នគរូបនីយកម្ម និងសំណង់
- បានឃើញអនុក្រឹត្យលេខ ១៧ អនក្រ.បក ចុះថ្ងៃទី០៧ ខែមេសា ឆ្នាំ២០០០ ស្តីពីការរៀបចំ និងការប្រព្រឹត្តទៅរបស់ក្រសួងកសិកម្ម រុក្ខាប្រមាញ់ និងនេសាទ
- បានឃើញអនុក្រឹត្យលេខ ៥៥ អនក្រ.បក ចុះថ្ងៃទី០៤ ខែឧសភា ឆ្នាំ២០១៥ ស្តីពីការរៀបចំ និងការប្រព្រឹត្តទៅរបស់ក្រសួងបរិស្ថាន
- បានឃើញអនុក្រឹត្យលេខ១១៨ អនក្រ.បក ចុះថ្ងៃទី ០៧ ខែ តុលា ឆ្នាំ ២០០៥ ស្តីពីការគ្រប់គ្រងដីរដ្ឋ
- បានឃើញអនុក្រឹត្យលេខ ១៤៦ អនក្រ.បក ចុះថ្ងៃទី ២៧ ខែ ធ្នូ ឆ្នាំ ២០០៥ ស្តីពីសម្បទានដីសេដ្ឋកិច្ច
- បានឃើញសារាចរលេខ ០២ សរ ចុះថ្ងៃទី ២៦ ខែ កុម្ភៈ ឆ្នាំ២០០៧ ស្តីពីការកាន់កាប់ដីរដ្ឋដោយខុសច្បាប់
- លិខិតលេខ ១៥០/១៦ លស ចុះថ្ងៃទី ២៥ ខែ ឧសភា ឆ្នាំ ២០១៦ របស់គណៈកម្មការអន្តរក្រសួង និងគណៈកម្មាធិការគ្រប់គ្រងដីរដ្ឋខេត្តព្រះវិហារ
- យោងតាមសំណើរបស់រដ្ឋមន្ត្រីក្រសួងរៀបចំដែនដី នគរូបនីយកម្ម និងសំណង់

សម្រេច

មាត្រា ១ : កាត់ផ្ទៃដីទំហំ ២៨៣,៩៤ ហិកតា ចេញពីដីសម្បទានសេដ្ឋកិច្ច ក្រុមហ៊ុន ឡាន ហ្វេង (ខេមបូឌា) អ៊ិនវេសិនណល ខមភេនី លីមីធីត និងធ្វើអនុបយោគជាដីឯកជនរបស់រដ្ឋ សម្រាប់ប្រទានកម្មជាកម្មសិទ្ធិជូនប្រជាពលរដ្ឋជនជាតិដើមភាគតិច កួយ នៅឃុំប្រមេរ ស្រុកត្បែងមានជ័យ ខេត្តព្រះវិហារ ក្នុងនោះ (១). ទំហំ ២១៩,៤៦ ហិកតា ជូនប្រជាពលរដ្ឋចំនួន ៣៩ គ្រួសារ នៅភូមិស្រែព្រាង និង(២).ទំហំ ៦៤,៤៨ ហិកតា ជូនប្រជាពលរដ្ឋចំនួន ១៥ គ្រួសារ នៅភូមិបុះធំ តាមប្រព័ន្ធកូអរដោណេ Project UTM Zone 48N Datum WGS 1984 និងមាននិយាមកាដូចកំណត់ក្នុងផែនទីឧបសម្ព័ន្ធ(១) និង(២) នៃអនុក្រឹត្យនេះ ។

មាត្រា ២ : ត្រូវបានប្រគល់អាណត្តិកាន់កាប់ និងបែងចែកដីឯកជនរបស់រដ្ឋដូចមានចែងក្នុងមាត្រា១ ជូនគណៈកម្មាធិការគ្រប់គ្រងដីរដ្ឋខេត្តព្រះវិហារ ដើម្បីធ្វើការគ្រប់គ្រង និងប្រទានកម្មជាកម្មសិទ្ធិជូនប្រជាពលរដ្ឋ ដែលបានកាន់កាប់ប្រើប្រាស់ និងដាំដុះដាក់ស្តែង នៅភូមិស្រែព្រាង និងភូមិបុះធំ ឃុំប្រមេរ ស្រុកត្បែងមានជ័យ ខេត្តព្រះវិហារ ។

មាត្រា ៣ : ត្រូវបានផ្តល់សិទ្ធិជាកម្មសិទ្ធិលើ ៦១ ក្បាលដី ជូនប្រជាពលរដ្ឋ ៥៤ គ្រួសារ ក្នុងនោះ (១).ចំនួន ៤៥ ក្បាលដី ជូនប្រជាពលរដ្ឋចំនួន ៣៩ គ្រួសារ នៅភូមិស្រែព្រាង និង (២).ចំនួន ១៦ ក្បាលដី ជូនប្រជាពលរដ្ឋចំនួន ១៥ គ្រួសារ នៅភូមិបុះធំ ។

មាត្រា ៤ : ក្នុងពេលដំណើរការវាស់វែង និងបែងចែកជាក់ស្តែង គណៈកម្មការអន្តរក្រសួង និងគណៈកម្មាធិការគ្រប់គ្រងដីរដ្ឋខេត្តព្រះវិហារ ត្រូវកាត់ចេញនូវចំណែកដីមួយចំនួនសមស្រប ដើម្បីរក្សាទុកសម្រាប់បម្រើផលប្រយោជន៍សាធារណៈ ជាអាទិ៍ការអភិវឌ្ឍហេដ្ឋារចនាសម្ព័ន្ធរូបវន្ត និងសង្គម នៅក្នុងមូលដ្ឋាន ។

មាត្រា ៥ : បទប្បញ្ញត្តិទាំងឡាយណា ដែលផ្ទុយនឹងអនុក្រឹត្យនេះ ត្រូវទុកជានិរាករណ៍ ។

មាត្រា ៦ : រដ្ឋមន្ត្រីទទួលបន្ទុកទីស្តីការគណៈរដ្ឋមន្ត្រី រដ្ឋមន្ត្រីក្រសួងមហាផ្ទៃ រដ្ឋមន្ត្រីក្រសួងសេដ្ឋកិច្ច និងហិរញ្ញវត្ថុ រដ្ឋមន្ត្រីក្រសួងរៀបចំដែនដី នគរូបនីយកម្ម និងសំណង់ រដ្ឋមន្ត្រីក្រសួងបរិស្ថាន រដ្ឋមន្ត្រីក្រសួងកសិកម្ម រុក្ខាប្រមាញ់ និងនេសាទ រដ្ឋមន្ត្រីគ្រប់ក្រសួង ប្រធានគ្រប់ស្ថាប័នពាក់ព័ន្ធ និងអភិបាលនៃគណៈអភិបាលខេត្តព្រះវិហារ ត្រូវអនុវត្តអនុក្រឹត្យនេះ ចាប់ពីថ្ងៃចុះហត្ថលេខាតទៅ ។

ធ្វើនៅរាជធានីភ្នំពេញ ថ្ងៃទី ១៥ ខែ កក្កដា ឆ្នាំ ២០១៦

នាយករដ្ឋមន្ត្រី

សម្តេចអគ្គមហាសេនាបតីតេជោ ហ៊ុន សែន

កន្លែងទទួល ៖

- *ក្រសួងព្រះបរមរាជវាំង*
- *អគ្គលេខាធិការដ្ឋានក្រុមប្រឹក្សាធម្មនុញ្ញ*
- *អគ្គលេខាធិការដ្ឋានព្រឹទ្ធសភា*
- *អគ្គលេខាធិការដ្ឋានរដ្ឋសភា*
- *អគ្គលេខាធិការ រាជរដ្ឋាភិបាល*
- *អគ្គលេខាធិការដ្ឋានក្រុមប្រឹក្សាអភិវឌ្ឍន៍កម្ពុជា*
- *អគ្គលេខាធិការដ្ឋានអាជ្ញាធរជាតិដោះស្រាយវិវាទដីធ្លី*
- *ខុទ្ទកាល័យសម្តេចនាយករដ្ឋមន្ត្រី*
- *ដូចមាត្រា ៦*
- *រាជកិច្ច*
- *ឯកសារ-កាលប្បវត្តិ*

ព្រះរាជាណាចក្រកម្ពុជា
ជាតិ សាសនា ព្រះមហាក្សត្រ

រាជរដ្ឋាភិបាលកម្ពុជា

លេខៈ ...

អនុក្រឹត្យ
ស្តីពី
ការតែងតាំងមន្ត្រីរាជការ

រាជរដ្ឋាភិបាល

- បានឃើញរដ្ឋធម្មនុញ្ញ នៃព្រះរាជាណាចក្រកម្ពុជា
- បានឃើញព្រះរាជក្រឹត្យលេខ នស/រកត/០៩១៣/៩០៣ ចុះថ្ងៃទី ២៤ ខែ កញ្ញា ឆ្នាំ២០១៣ ស្តីពីការតែងតាំងរាជរដ្ឋាភិបាល នៃព្រះរាជាណាចក្រកម្ពុជា
- បានឃើញព្រះរាជក្រមលេខ ០២/នស/៩៤ ចុះថ្ងៃទី ២០ ខែ កក្កដា ឆ្នាំ១៩៩៤ ដែលប្រកាសឱ្យប្រើច្បាប់ ស្តីពីការរៀបចំ និងការប្រព្រឹត្តទៅ នៃគណៈរដ្ឋមន្ត្រី
- បានឃើញព្រះរាជក្រមលេខ ០៦/នស/៩៤ ចុះថ្ងៃទី ៣០ ខែ តុលា ឆ្នាំ១៩៩៤ ដែលប្រកាសឱ្យប្រើច្បាប់ ស្តីពីសហលក្ខន្តិកៈមន្ត្រីរាជការស៊ីវិល នៃព្រះរាជាណាចក្រកម្ពុជា
- បានឃើញព្រះរាជក្រមលេខ នស/រកម/០១៩៦/០៨ ចុះថ្ងៃទី ២៤ ខែ មករា ឆ្នាំ១៩៩៦ ដែលប្រកាសឱ្យប្រើច្បាប់ស្តីពីការបង្កើតក្រសួងមហាផ្ទៃ
- បានឃើញព្រះរាជក្រមលេខ នស/រកម/០៥០៨/០១៧ ចុះថ្ងៃទី២៤ ខែឧសភា ឆ្នាំ២០០៨ ដែលប្រកាសឱ្យប្រើច្បាប់ស្តីពីការគ្រប់គ្រងរដ្ឋបាលរាជធានី ខេត្ត ក្រុងស្រុក ខណ្ឌ
- បានឃើញអនុក្រឹត្យលេខ ១០៩ អនក្រ.បក ចុះថ្ងៃទី១៩ ខែសីហា ឆ្នាំ២០១៥ ស្តីពីការរៀបចំ និងការប្រព្រឹត្តទៅនៃក្រសួងមហាផ្ទៃ
- បានឃើញអនុក្រឹត្យលេខ ២៦ អនក្រ.បក ចុះថ្ងៃទី ២៩ ខែ មករា ឆ្នាំ២០០៩ ស្តីពីការកំណត់ចំនួនគណៈអភិបាលរាជធានី គណៈអភិបាលខេត្ត គណៈអភិបាលក្រុង គណៈអភិបាលស្រុក គណៈអភិបាលខណ្ឌ
- យោងតាមសំណើរបស់រដ្ឋមន្ត្រីក្រសួងមហាផ្ទៃ

សម្រេច

មាត្រា ១ : ត្រូវបានតែងតាំងលោក **ឃួន ស្រេង** ឋានន្តរស័ក្តិ ឧត្តមមន្ត្រី ថ្នាក់លេខ ៤ ជាអភិបាលរង នៃគណៈអភិបាលរាជធានីភ្នំពេញ សម្រាប់អាណត្តិទី២ នៅក្នុងដែនសមត្ថកិច្ចដដែល ។

មាត្រា ២ : បទប្បញ្ញត្តិទាំងឡាយណា ដែលមានខ្លឹមសារផ្ទុយនឹងអនុក្រឹត្យនេះ ត្រូវទុកជានិរាករណ៍ ។

មាត្រា ៣ : រដ្ឋមន្ត្រីទទួលបន្ទុកទីស្តីការគណៈរដ្ឋមន្ត្រី រដ្ឋមន្ត្រីក្រសួងមហាផ្ទៃ រដ្ឋមន្ត្រីក្រសួងសេដ្ឋកិច្ច និងហិរញ្ញវត្ថុ រដ្ឋមន្ត្រីក្រសួងមុខងារសាធារណៈ រដ្ឋមន្ត្រីគ្រប់ក្រសួង និងប្រធានគ្រប់ស្ថាប័នដែលពាក់ព័ន្ធ និងសាមីខ្លួនដូចមានចែងក្នុងមាត្រា១ខាងលើ ត្រូវទទួលបន្ទុកអនុវត្តអនុក្រឹត្យនេះតាមភារកិច្ចរៀងៗខ្លួនចាប់ពីថ្ងៃចុះហត្ថលេខាតទៅ ។

ធ្វើនៅរាជធានីភ្នំពេញ ថ្ងៃទី ១៤ ខែ ... ឆ្នាំ២០១៦

នាយករដ្ឋមន្ត្រី

សម្តេចអគ្គមហាសេនាបតីតេជោ ហ៊ុន សែន

កន្លែងទទួល :

- *ក្រសួងព្រះបរមរាជវាំង*
- *អគ្គលេខាធិការដ្ឋានក្រុមប្រឹក្សាធម្មនុញ្ញ*
- *អគ្គលេខាធិការដ្ឋានព្រឹទ្ធសភា*
- *អគ្គលេខាធិការដ្ឋានរដ្ឋសភា*
- *អគ្គលេខាធិការរាជរដ្ឋាភិបាល*
- *ខុទ្ទកាល័យសម្តេចនាយករដ្ឋមន្ត្រី*
- *ខុទ្ទកាល័យឧបនាយករដ្ឋមន្ត្រី*
- *ដូចមាត្រា ៣*
- *រាជកិច្ច*
- *ឯកសារ កាលប្បវត្តិ*

ព្រះរាជាណាចក្រកម្ពុជា
ជាតិ សាសនា ព្រះមហាក្សត្រ

រាជរដ្ឋាភិបាលកម្ពុជា
លេខៈ ៩០០ អនក្រ.បក

អនុក្រឹត្យ
ស្តីពី
ការតែងតាំងមន្ត្រីរាជការ

រាជរដ្ឋាភិបាល

- បានឃើញរដ្ឋធម្មនុញ្ញ នៃព្រះរាជាណាចក្រកម្ពុជា
- បានឃើញព្រះរាជក្រឹត្យលេខ នស/រកត/០៩១៣/៩០៣ ចុះថ្ងៃទី ២៤ ខែ កញ្ញា ឆ្នាំ២០១៣ ស្តីពីការតែងតាំងរាជរដ្ឋាភិបាល នៃព្រះរាជាណាចក្រកម្ពុជា
- បានឃើញព្រះរាជក្រមលេខ ០២/នស/៩៤ ចុះថ្ងៃទី ២០ ខែ កក្កដា ឆ្នាំ១៩៩៤ ដែលប្រកាសឱ្យប្រើច្បាប់ ស្តីពីការរៀបចំ និងការប្រព្រឹត្តទៅ នៃគណៈរដ្ឋមន្ត្រី
- បានឃើញព្រះរាជក្រមលេខ ០៦/នស/៩៤ ចុះថ្ងៃទី ៣០ ខែ តុលា ឆ្នាំ១៩៩៤ ដែលប្រកាសឱ្យប្រើច្បាប់ ស្តីពីសហលក្ខន្តិកៈមន្ត្រីរាជការស៊ីវិល នៃព្រះរាជាណាចក្រកម្ពុជា
- បានឃើញព្រះរាជក្រមលេខ នស/រកម/០១៩៦/០៨ ចុះថ្ងៃទី ២៤ ខែ មករា ឆ្នាំ១៩៩៦ ដែលប្រកាសឱ្យប្រើច្បាប់ ស្តីពីការបង្កើតក្រសួងមហាផ្ទៃ
- បានឃើញព្រះរាជក្រមលេខ នស/រកម/០៥០៨/០១៧ ចុះថ្ងៃទី២៤ ខែឧសភា ឆ្នាំ២០០៨ ដែលប្រកាសឱ្យប្រើច្បាប់ស្តីពីការគ្រប់គ្រងរដ្ឋបាលរាជធានី ខេត្ត ក្រុងស្រុក ខណ្ឌ
- បានឃើញអនុក្រឹត្យលេខ ១០៩ អនក្រ.បក ចុះថ្ងៃទី១៩ ខែសីហា ឆ្នាំ២០១៥ ស្តីពីការរៀបចំ និងការប្រព្រឹត្តទៅនៃក្រសួងមហាផ្ទៃ
- បានឃើញអនុក្រឹត្យលេខ ២៦ អនក្រ.បក ចុះថ្ងៃទី ២៩ ខែ មករា ឆ្នាំ២០០៩ ស្តីពីការកំណត់ចំនួនគណៈអភិបាលរាជធានី គណៈអភិបាលខេត្ត គណៈអភិបាលក្រុង គណៈអភិបាលស្រុក គណៈអភិបាលខណ្ឌ
- យោងតាមសំណើរបស់រដ្ឋមន្ត្រីក្រសួងមហាផ្ទៃ

សម្រេច

មាត្រា ១ : ត្រូវបានតែងតាំងលោក **នុត ពុធដារ៉ា** ឋានន្តរស័ក្តិឧត្តមមន្ត្រី ថ្នាក់លេខ៦ ជាអភិបាល នៃគណៈអភិបាលខណ្ឌដង្កោ រាជធានីភ្នំពេញ សម្រាប់អាណត្តិទី២ នៅក្នុងដែនសមត្ថកិច្ចដដែល ។

មាត្រា ២ : បទប្បញ្ញត្តិទាំងឡាយណា ដែលមានខ្លឹមសារផ្ទុយនឹងអនុក្រឹត្យនេះ ត្រូវទុកជានិរាករណ៍ ។

មាត្រា ៣ : រដ្ឋមន្ត្រីទទួលបន្ទុកទីស្តីការគណៈរដ្ឋមន្ត្រី រដ្ឋមន្ត្រីក្រសួងមហាផ្ទៃ រដ្ឋមន្ត្រីក្រសួងសេដ្ឋកិច្ច និងហិរញ្ញវត្ថុ រដ្ឋមន្ត្រីក្រសួងមុខងារសាធារណៈ រដ្ឋមន្ត្រីគ្រប់ក្រសួង និងប្រធានគ្រប់ស្ថាប័នដែលពាក់ព័ន្ធ និងសាមីខ្លួនដូចមានចែងក្នុងមាត្រា១ខាងលើ ត្រូវទទួលបន្ទុកអនុវត្តអនុក្រឹត្យនេះតាមភារកិច្ចរៀងៗខ្លួនចាប់ពីថ្ងៃចុះហត្ថលេខាតទៅ ។

ធ្វើនៅរាជធានីភ្នំពេញ ថ្ងៃទី ០៤ ខែ កក្កដា ឆ្នាំ២០១៦

នាយករដ្ឋមន្ត្រី

សម្តេចអគ្គមហាសេនាបតីតេជោ ហ៊ុន សែន

កន្លែងទទួល :
- *ក្រសួងព្រះបរមរាជវាំង*
- *អគ្គលេខាធិការដ្ឋានក្រុមប្រឹក្សាធម្មនុញ្ញ*
- *អគ្គលេខាធិការដ្ឋានព្រឹទ្ធសភា*
- *អគ្គលេខាធិការដ្ឋានរដ្ឋសភា*
- *អគ្គលេខាធិការរាជរដ្ឋាភិបាល*
- *ខុទ្ទកាល័យសម្តេចនាយករដ្ឋមន្ត្រី*
- *ខុទ្ទកាល័យឧបនាយករដ្ឋមន្ត្រី*
- *ដូចមាត្រា ៣*
- *រាជកិច្ច*
- *ឯកសារ កាលប្បវត្តិ*

ព្រះរាជាណាចក្រកម្ពុជា

ជាតិ សាសនា ព្រះមហាក្សត្រ

រាជរដ្ឋាភិបាលកម្ពុជា

លេខ:...៧០១...អនក្រ.បក

អនុក្រឹត្យ

ស្តីពី

ការតែងតាំងមន្ត្រីរាជការ

រាជរដ្ឋាភិបាល

- បានឃើញរដ្ឋធម្មនុញ្ញ នៃព្រះរាជាណាចក្រកម្ពុជា
- បានឃើញព្រះរាជក្រឹត្យលេខ នស/រកត/០៩១៣/៩០៣ ចុះថ្ងៃទី២៤ ខែកញ្ញា ឆ្នាំ២០១៣ ស្តីពីការតែងតាំងរាជរដ្ឋាភិបាល នៃព្រះរាជាណាចក្រកម្ពុជា
- បានឃើញព្រះរាជក្រមលេខ ០២/នស/៩៤ ចុះថ្ងៃទី២០ ខែកក្កដា ឆ្នាំ១៩៩៤ ដែលប្រកាសឲ្យប្រើច្បាប់ស្តីពីការរៀបចំ និងការប្រព្រឹត្តទៅ នៃគណៈរដ្ឋមន្ត្រី
- បានឃើញព្រះរាជក្រមលេខ ០៦/នស/៩៤ ចុះថ្ងៃទី៣០ ខែតុលា ឆ្នាំ១៩៩៤ ដែលប្រកាសឲ្យប្រើច្បាប់ ស្តីពីសហលក្ខន្តិកៈ មន្ត្រីរាជការស៊ីវិល នៃព្រះរាជាណាចក្រកម្ពុជា
- បានឃើញព្រះរាជក្រមលេខ នស/រកម/០១៩៦/០៨ ចុះថ្ងៃទី២៤ ខែមករា ឆ្នាំ១៩៩៦ ដែលប្រកាសឲ្យប្រើច្បាប់ស្តីពី ការបង្កើតក្រសួងមហាផ្ទៃ
- បានឃើញព្រះរាជក្រមលេខ នស/រកម/០៥០៨/០១៧ ចុះថ្ងៃទី២៤ ខែឧសភា ឆ្នាំ២០០៨ ដែលប្រកាសឲ្យប្រើច្បាប់ស្តីពី ការគ្រប់គ្រងរដ្ឋបាលរាជធានី ខេត្ត ក្រុង ស្រុក ខណ្ឌ
- បានឃើញព្រះរាជក្រឹត្យលេខ នស/រកត/១០១៤/១១៧៥ ចុះថ្ងៃទី០២ ខែតុលា ឆ្នាំ២០១៤ ស្តីពីគោលការណ៍រួម នៃការរៀបចំមុខងារសាធារណៈរបស់រដ្ឋ
- បានឃើញអនុក្រឹត្យលេខ ២៦ អនក្រ.បក ចុះថ្ងៃទី២៩ ខែមករា ឆ្នាំ២០០៩ ស្តីពីការកំណត់ចំនួនគណៈអភិបាលរាជធានី គណៈអភិបាលខេត្ត គណៈអភិបាលក្រុង គណៈអភិបាលស្រុក គណៈអភិបាលខណ្ឌ
- បានឃើញអនុក្រឹត្យលេខ ១០៩ អនក្រ.បក ចុះថ្ងៃទី១៩ ខែសីហា ឆ្នាំ២០១៥ ស្តីពីការរៀបចំ និងការប្រព្រឹត្តទៅ នៃក្រសួងមហាផ្ទៃ
- យោងតាមសំណើរបស់រដ្ឋមន្ត្រីក្រសួងមហាផ្ទៃ

សម្រេច

មាត្រា ១ : តែងតាំងលោក **ស្រេង លី** ឋានន្តរស័ក្តិវរមន្ត្រី ថ្នាក់លេខ២ ឲ្យកាន់មុខតំណែងជាអភិបាល នៃគណៈអភិបាលស្រុកក្រូចឆ្មារ ខេត្តត្បូងឃ្មុំ សម្រាប់អាណត្តិទី២ ក្នុងដែនសមត្ថកិច្ចដដែល។

មាត្រា ២ : បទប្បញ្ញត្តិទាំងឡាយណាដែលមានខ្លឹមសារផ្ទុយនឹងអនុក្រឹត្យនេះ ត្រូវទុកជានិរាករណ៍។

មាត្រា ៣ : រដ្ឋមន្ត្រីទទួលបន្ទុកទីស្តីការគណៈរដ្ឋមន្ត្រី រដ្ឋមន្ត្រីក្រសួងមហាផ្ទៃ រដ្ឋមន្ត្រីក្រសួងសេដ្ឋកិច្ច និងហិរញ្ញវត្ថុ រដ្ឋមន្ត្រីក្រសួងមុខងារសាធារណៈ រដ្ឋមន្ត្រីគ្រប់ក្រសួង ប្រធានគ្រប់ស្ថាប័នដែលពាក់ព័ន្ធ និងសាមីខ្លួនដូចមានឈ្មោះក្នុងមាត្រា១ ខាងលើ ត្រូវទទួលបន្ទុកអនុវត្តអនុក្រឹត្យនេះ តាមភារកិច្ចរៀងៗខ្លួនចាប់ពីថ្ងៃចុះហត្ថលេខាតទៅ។

ធ្វើនៅរាជធានីភ្នំពេញ ថ្ងៃទី ១៧ ខែ កក្កដា ឆ្នាំ ២០១៦

នាយករដ្ឋមន្ត្រី

សម្តេចអគ្គមហាសេនាបតីតេជោ ហ៊ុន សែន

កន្លែងទទួល:

- ក្រសួងព្រះបរមរាជវាំង
- អគ្គលេខាធិការដ្ឋានក្រុមប្រឹក្សាធម្មនុញ្ញ
- អគ្គលេខាធិការដ្ឋានព្រឹទ្ធសភា
- អគ្គលេខាធិការដ្ឋានរដ្ឋសភា
- អគ្គលេខាធិការរាជរដ្ឋាភិបាល
- ខុទ្ទកាល័យសម្តេចនាយករដ្ឋមន្ត្រី
- ខុទ្ទកាល័យឧបនាយករដ្ឋមន្ត្រី
- ដូចមាត្រា ៣
- រាជកិច្ច
- ឯកសារ-កាលប្បវត្តិ

ព្រះរាជាណាចក្រកម្ពុជា
ជាតិ សាសនា ព្រះមហាក្សត្រ

រាជរដ្ឋាភិបាលកម្ពុជា
លេខ:...១០៧...អនក្រ.បក

អនុក្រឹត្យ

ស្តីពី

ការផ្ទេរបញ្ចូលទៅក្នុងក្របខ័ណ្ឌមន្ត្រីក្រមការ និងក្របខ័ណ្ឌគ្រូបង្រៀនកំរិតមូលដ្ឋាន

រាជរដ្ឋាភិបាល

- បានឃើញរដ្ឋធម្មនុញ្ញ នៃព្រះរាជាណាចក្រកម្ពុជា
- បានឃើញព្រះរាជក្រឹត្យលេខ នស/រកត/០៩១៣/៩០៣ ចុះថ្ងៃទី២៤ ខែកញ្ញា ឆ្នាំ២០១៣ ស្តីពីការតែងតាំងរាជរដ្ឋាភិបាល នៃព្រះរាជាណាចក្រកម្ពុជា
- បានឃើញព្រះរាជក្រមលេខ ០២/នស/៩៤ ចុះថ្ងៃទី២០ ខែកក្កដា ឆ្នាំ១៩៩៤ ដែលប្រកាសឱ្យប្រើច្បាប់ស្តីពីការរៀបចំ និងការប្រព្រឹត្តទៅ នៃគណៈរដ្ឋមន្ត្រី
- បានឃើញព្រះរាជក្រមលេខ ០៦/នស/៩៤ ចុះថ្ងៃទី៣០ ខែតុលា ឆ្នាំ១៩៩៤ ដែលប្រកាសឱ្យប្រើច្បាប់ ស្តីពីសហលក្ខន្តិកៈ មន្ត្រីរាជការស៊ីវិល នៃព្រះរាជាណាចក្រកម្ពុជា
- បានឃើញព្រះរាជក្រមលេខ នស/រកម/០១៩៦/០៨ ចុះថ្ងៃទី២៤ ខែមករា ឆ្នាំ១៩៩៦ ដែលប្រកាសឱ្យប្រើច្បាប់ ស្តីពីការបង្កើតក្រសួងមហាផ្ទៃ
- បានឃើញព្រះរាជក្រមលេខ នស/រកម/០៥០៨/០១៧ ចុះថ្ងៃទី២៤ ខែឧសភា ឆ្នាំ២០០៨ ដែលប្រកាសឱ្យប្រើច្បាប់ ស្តីពីការគ្រប់គ្រងរដ្ឋបាលរាជធានី ខេត្ត ក្រុង ស្រុក ខណ្ឌ
- បានឃើញព្រះរាជក្រឹត្យលេខ នស/រកត/០៤០០/០៧៥ ចុះថ្ងៃទី២២ ខែមេសា ឆ្នាំ២០០០ ស្តីពីលក្ខន្តិកៈដោយឡែក នៃក្របខ័ណ្ឌមន្ត្រីក្រមការក្រសួងមហាផ្ទៃ
- បានឃើញព្រះរាជក្រឹត្យលេខ នស/រកត/១០១៤/១១៧៥ ចុះថ្ងៃទី០២ ខែតុលា ឆ្នាំ២០១៤ ស្តីពីគោលការណ៍រួម នៃការរៀបចំមុខងារសាធារណៈរបស់រដ្ឋ
- បានឃើញអនុក្រឹត្យលេខ ១០៩ អនក្រ.បក ចុះថ្ងៃទី១៩ ខែសីហា ឆ្នាំ២០១៥ ស្តីពីការរៀបចំ និងការប្រព្រឹត្តទៅ នៃក្រសួងមហាផ្ទៃ
- យោងតាមសំណើរបស់រដ្ឋមន្ត្រីក្រសួងមហាផ្ទៃ

សម្រេច

មាត្រា ១ : ផ្ទេរបញ្ចូលមន្ត្រីរាជការចំនួន ០៥រូប ទៅក្នុងឋានន្តរស័ក្តិនាយក្រមការ នៃក្របខ័ណ្ឌមន្ត្រីក្រមការ ក្រសួងមហាផ្ទៃ និងក្រសួងកិច្ចការនារី និងឋានន្តរស័ក្តិគ្រូបង្រៀនកំរិតមូលដ្ឋានដើមខ្សែពិសេស ថ្នាក់លេខ៦ នៃក្របខ័ណ្ឌគ្រូបង្រៀនកំរិតមូលដ្ឋាន ក្រសួងអប់រំ យុវជន និងកីឡា ដូចមានរាយនាមខាងក្រោម៖

ក. ក្រសួងមហាផ្ទៃ

១- លោក **ឆាំ ថន** ពីឋានន្តរស័ក្តិក្រមការ ថ្នាក់លេខ១ ទៅក្នុងឋានន្តរស័ក្តិនាយក្រមការ ថ្នាក់លេខ៦

២- លោក **សុខ ពិសិទ្ធ** ពីឋានន្តរស័ក្តិក្រមការ ថ្នាក់លេខ៤ ទៅក្នុងឋានន្តរស័ក្តិនាយក្រមការ ថ្នាក់លេខ៦

៣- លោក **ស្វាយ ឧត្តោ** ពីឋានន្តរស័ក្តិលេខាធិការរដ្ឋបាល ថ្នាក់លេខ៩ ទៅក្នុងឋានន្តរស័ក្តិនាយក្រមការ ថ្នាក់លេខ៦ ។

ខ. ក្រសួងអប់រំ យុវជន និងកីឡា

១- លោក **សៀ ឡុងឆាវ៉ា** ពីឋានន្តរស័ក្តិគ្រូបង្រៀនកំរិតមូលដ្ឋានដើមខ្សែ ថ្នាក់លេខ៤ ទៅក្នុងឋានន្តរស័ក្តិគ្រូបង្រៀនកំរិតមូលដ្ឋានដើមខ្សែពិសេស ថ្នាក់លេខ៦ នៃក្របខ័ណ្ឌគ្រូបង្រៀនកំរិតមូលដ្ឋាន ក្រសួងអប់រំ យុវជន និងកីឡា ។

គ. ក្រសួងកិច្ចការនារី

១- លោកស្រី **សួង ស៊ីណា** ពីឋានន្តរស័ក្តិលេខាធិការរដ្ឋបាល ថ្នាក់លេខ៩ ទៅក្នុងឋានន្តរស័ក្តិនាយក្រមការ ថ្នាក់លេខ៦ ។

មាត្រា ២ : បទប្បញ្ញត្តិទាំងឡាយណាដែលមានខ្លឹមសារផ្ទុយនឹងអនុក្រឹត្យនេះ ត្រូវទុកជានិរាករណ៍។

មាត្រា ៣ : រដ្ឋមន្ត្រីទទួលបន្ទុកទីស្តីការគណៈរដ្ឋមន្ត្រី រដ្ឋមន្ត្រីក្រសួងមហាផ្ទៃ រដ្ឋមន្ត្រីក្រសួងសេដ្ឋកិច្ច និងហិរញ្ញវត្ថុ រដ្ឋមន្ត្រីក្រសួងមុខងារសាធារណៈ រដ្ឋមន្ត្រីគ្រប់ក្រសួង ប្រធានគ្រប់ស្ថាប័នដែលពាក់ព័ន្ធ និងសាមីខ្លួនដូចមានឈ្មោះក្នុងមាត្រា១ ខាងលើ ត្រូវទទួលបន្ទុកអនុវត្តអនុក្រឹត្យនេះ តាមភារកិច្ចរៀងៗខ្លួនចាប់ពីថ្ងៃចុះហត្ថលេខាតទៅ។

ធ្វើនៅរាជធានីភ្នំពេញ ថ្ងៃទី ១៤ ខែ កក្កដា ឆ្នាំ ២០១៦

នាយករដ្ឋមន្ត្រី

សម្តេចអគ្គមហាសេនាបតីតេជោ ហ៊ុន សែន

<u>កន្លែងទទួល</u> :
- ក្រសួងព្រះបរមរាជវាំង
- អគ្គលេខាធិការដ្ឋានក្រុមប្រឹក្សាធម្មនុញ្ញ
- អគ្គលេខាធិការដ្ឋានព្រឹទ្ធសភា
- អគ្គលេខាធិការដ្ឋានរដ្ឋសភា
- អគ្គលេខាធិការរាជរដ្ឋាភិបាល
- ខុទ្ទកាល័យសម្តេចនាយករដ្ឋមន្ត្រី
- ខុទ្ទកាល័យឧបនាយករដ្ឋមន្ត្រី
- ដូចមាត្រា ៣
- រាជកិច្ច
- ឯកសារ-កាលប្បវត្តិ

ព្រះរាជាណាចក្រកម្ពុជា

ជាតិ សាសនា ព្រះមហាក្សត្រ

រាជរដ្ឋាភិបាលកម្ពុជា

លេខៈ ៧០៣ អនក្រ.បក

អនុក្រឹត្យ
ស្តីពី
ការតែងតាំងមន្ត្រីរាជការ

រាជរដ្ឋាភិបាល

- បានឃើញរដ្ឋធម្មនុញ្ញ នៃព្រះរាជាណាចក្រកម្ពុជា
- បានឃើញព្រះរាជក្រឹត្យលេខ នស/រកត/០៩១៣/៩០៣ ចុះថ្ងៃទី២៤ ខែកញ្ញា ឆ្នាំ២០១៣ ស្តីពីការតែងតាំងរាជរដ្ឋាភិបាល នៃព្រះរាជាណាចក្រកម្ពុជា
- បានឃើញព្រះរាជក្រមលេខ ០២/នស/៩៤ ចុះថ្ងៃទី២០ ខែកក្កដា ឆ្នាំ១៩៩៤ ដែលប្រកាសឱ្យប្រើច្បាប់ ស្តីពីការរៀបចំ និងការប្រព្រឹត្តទៅ នៃគណៈរដ្ឋមន្ត្រី
- បានឃើញព្រះរាជក្រមលេខ ០៦/នស/៩៤ ចុះថ្ងៃទី៣០ ខែតុលា ឆ្នាំ១៩៩៤ ដែលប្រកាសឱ្យប្រើច្បាប់ ស្តីពីសហលក្ខន្តិកៈមន្ត្រីរាជការស៊ីវិល នៃព្រះរាជាណាចក្រកម្ពុជា
- បានឃើញព្រះរាជក្រមលេខ នស/រកម/០១៩៦/០៨ ចុះថ្ងៃទី២៤ ខែមករា ឆ្នាំ១៩៩៦ ដែលប្រកាសឱ្យប្រើច្បាប់ ស្តីពីការបង្កើតក្រសួងមហាផ្ទៃ
- បានឃើញព្រះរាជក្រមលេខ នស/រកម/០៥០៨/០១៧ ចុះថ្ងៃទី២៤ ខែឧសភា ឆ្នាំ២០០៨ ដែលប្រកាសឱ្យប្រើច្បាប់ ស្តីពីការគ្រប់គ្រងរដ្ឋបាលរាជធានី ខេត្ត ក្រុង ស្រុក ខណ្ឌ
- បានឃើញព្រះរាជក្រឹត្យលេខ នស/រកត/១០១៤/១១៧៥ ចុះថ្ងៃទី០២ ខែតុលា ឆ្នាំ២០១៤ ស្តីពីគោលការណ៍រួមនៃការរៀបចំមុខងារសាធារណៈរបស់រដ្ឋ
- បានឃើញអនុក្រឹត្យលេខ ២៦ អនក្រ.បក ចុះថ្ងៃទី២៩ ខែមករា ឆ្នាំ២០០៩ ស្តីពីការកំណត់ចំនួនគណៈអភិបាលរាជធានី គណៈអភិបាលខេត្ត គណៈអភិបាលក្រុង គណៈអភិបាលស្រុក គណៈអភិបាលខណ្ឌ
- បានឃើញអនុក្រឹត្យលេខ ១០៩ អនក្រ.បក ចុះថ្ងៃទី១៩ ខែសីហា ឆ្នាំ២០១៥ ស្តីពីការរៀបចំ និងការប្រព្រឹត្តទៅ នៃក្រសួងមហាផ្ទៃ
- យោងតាមសំណើរបស់រដ្ឋមន្ត្រីក្រសួងមហាផ្ទៃ

សម្រេច

មាត្រា ១ : តែងតាំងលោក **ឈើយ ចាន់ណា** ឋានន្តរស័ក្តិគ្រូបង្រៀនកំរិតឧត្តមដើមខ្សែ ថ្នាក់លេខ៤ នៃក្របខ័ណ្ឌគ្រូបង្រៀនកំរិតឧត្តម ក្រសួងអប់រំ យុវជន និងកីឡា ឱ្យកាន់មុខតំណែងជាអភិបាលរង នៃគណៈអភិបាលខេត្តបន្ទាយមានជ័យ ។

មាត្រា ២ : ក្នុងរយៈពេល នៃការមកបំពេញភារកិច្ចថ្មីនេះលោក **ឈើយ ចាន់ណា** ត្រូវដាក់ពាក្យស្នើសុំស្ថិតនៅក្រៅក្របខ័ណ្ឌដើម ។

មាត្រា ៣ : បទប្បញ្ញត្តិទាំងឡាយណាដែលមានខ្លឹមសារផ្ទុយនឹងអនុក្រឹត្យនេះ ត្រូវទុកជានិរាករណ៍។

មាត្រា ៤ : រដ្ឋមន្ត្រីទទួលបន្ទុកទីស្តីការគណៈរដ្ឋមន្ត្រី រដ្ឋមន្ត្រីក្រសួងមហាផ្ទៃ រដ្ឋមន្ត្រីក្រសួងសេដ្ឋកិច្ច និងហិរញ្ញវត្ថុ រដ្ឋមន្ត្រីក្រសួងមុខងារសាធារណៈ រដ្ឋមន្ត្រីគ្រប់ក្រសួង ប្រធានគ្រប់ស្ថាប័នដែលពាក់ព័ន្ធ និងសាមីខ្លួនដូចមានឈ្មោះក្នុងមាត្រា១ខាងលើ ត្រូវទទួលបន្ទុកអនុវត្តអនុក្រឹត្យនេះ តាមភារកិច្ចរៀងៗខ្លួនចាប់ពីថ្ងៃចុះហត្ថលេខាតទៅ។

ធ្វើនៅរាជធានីភ្នំពេញ ថ្ងៃទី ១៩ ខែ កក្កដា ឆ្នាំ ២០១៦

នាយករដ្ឋមន្ត្រី

សម្តេចអគ្គមហាសេនាបតីតេជោ ហ៊ុន សែន

កន្លែងទទួល :
- ក្រសួងព្រះបរមរាជវាំង
- អគ្គលេខាធិការដ្ឋានក្រុមប្រឹក្សាធម្មនុញ្ញ
- អគ្គលេខាធិការដ្ឋានព្រឹទ្ធសភា
- អគ្គលេខាធិការដ្ឋានរដ្ឋសភា
- អគ្គលេខាធិការរាជរដ្ឋាភិបាល
- ខុទ្ទកាល័យសម្តេចនាយករដ្ឋមន្ត្រី
- ខុទ្ទកាល័យឧបនាយករដ្ឋមន្ត្រី
- ដូចមាត្រា ៤
- រាជកិច្ច
- ឯកសារ-កាលប្បវត្តិ

ព្រះរាជាណាចក្រកម្ពុជា

ជាតិ សាសនា ព្រះមហាក្សត្រ

រាជរដ្ឋាភិបាលកម្ពុជា

លេខៈ ៨០៤ អនក្រ.តត

អនុក្រឹត្យ

ស្តីពី

ការតម្លើងឋានន្តរស័ក្តិមន្ត្រីនគរបាលជាតិកម្ពុជា

រាជរដ្ឋាភិបាល

- បានឃើញរដ្ឋធម្មនុញ្ញ នៃព្រះរាជាណាចក្រកម្ពុជា
- បានឃើញព្រះរាជក្រឹត្យលេខ នស/រកត/០៩១៣/៩០៣ ចុះថ្ងៃទី ២៤ ខែ កញ្ញា ឆ្នាំ ២០១៣ ស្តីពីការតែងតាំងរាជរដ្ឋាភិបាល នៃព្រះរាជាណាចក្រកម្ពុជា
- បានឃើញព្រះរាជក្រមលេខ ០២/នស/៩៤ ចុះថ្ងៃទី ២០ ខែ កក្កដា ឆ្នាំ ១៩៩៤ ដែលប្រកាសឲ្យប្រើច្បាប់ ស្តីពីការរៀបចំ និងការប្រព្រឹត្តទៅ នៃគណៈរដ្ឋមន្ត្រី
- បានឃើញព្រះរាជក្រមលេខ នស/រកម/០១៩៦/០៨ ចុះថ្ងៃទី ២៤ ខែ មករា ឆ្នាំ ១៩៩៦ ដែលប្រកាសឲ្យប្រើច្បាប់ស្តីពីការបង្កើតក្រសួងមហាផ្ទៃ
- បានឃើញព្រះរាជក្រឹត្យលេខ នស/រកត/០៥០១/១៧៨ ចុះថ្ងៃទី ២២ ខែ ឧសភា ឆ្នាំ ២០០១ ស្តីពីលក្ខន្តិកៈដោយឡែក នៃក្របខ័ណ្ឌមន្ត្រីនគរបាលជាតិកម្ពុជា
- បានឃើញអនុក្រឹត្យលេខ ១០៩អនក្រ.បក ចុះថ្ងៃទី ១៩ ខែ សីហា ឆ្នាំ ២០១៥ ស្តីពីការរៀបចំ និងការប្រព្រឹត្តទៅនៃក្រសួងមហាផ្ទៃ
- យោងតាមសំណើរបស់រដ្ឋមន្ត្រីក្រសួងមហាផ្ទៃ

សម្រេច

មាត្រា ១: តម្លើងឋានន្តរស័ក្តិថ្នាក់ **វរសេនីយ៍ឯក** ជូននាយនគរបាលជាន់ខ្ពស់ ក្របខ័ណ្ឌមន្ត្រីនគរបាលជាតិកម្ពុជា នៃក្រសួងមហាផ្ទៃ ៖

១-	វរសេនីយ៍ទោ	**ម៉ម**	**ឆៃលី**	អត្តលេខ ០២៩៨៧
២-	វរសេនីយ៍ទោ	**រស់**	**ចំរើន**	អត្តលេខ ០២៩៩៤
៣-	វរសេនីយ៍ទោ	**សុខ**	**ឆុន**	អត្តលេខ ០៣០០២
៤-	វរសេនីយ៍ទោ	**ប៊ួយ**	**គីមហេង**	អត្តលេខ ០៣២២៣
៥-	វរសេនីយ៍ទោ	**ចាន់**	**សូត្រ**	អត្តលេខ ០៣៣៩៣
៦-	វរសេនីយ៍ទោ	**សៀង**	**ឫទ្ធី**	អត្តលេខ ០៣៥៨២
៧-	វរសេនីយ៍ទោ	**តូច**	**សារកល**	អត្តលេខ ០៣៦៥៨
៨-	វរសេនីយ៍ទោ	**គីម**	**ចន្ថារី**	អត្តលេខ ០៥២២០
៩-	វរសេនីយ៍ទោ	**គីម**	**ប៊ុនធឿន**	អត្តលេខ ០៧៧៥០

១០- វរសេនីយ៍ទោ **ឃឹម សារ៉ាន់** អត្តលេខ ០៧៧៨៨
១១- វរសេនីយ៍ទោ **សុខ ធីសាន្ត** អត្តលេខ ០៧៩២៥
១២- វរសេនីយ៍ទោ **ចាច់ ពិសុទ្ធ** អត្តលេខ ០៧៩៣៤
១៣- វរសេនីយ៍ទោ **ផេង ពេជ្រ** អត្តលេខ ០៧៩៧៨
១៤- វរសេនីយ៍ទោ **ដួង សុខា** អត្តលេខ ០៧៩៧០
១៥- វរសេនីយ៍ទោ **ជឹម សុវណ្ណា** អត្តលេខ ០៨០២៦
១៦- វរសេនីយ៍ទោ **អ៊ុង សារ៉ូន** អត្តលេខ ០៨១៣៣
១៧- វរសេនីយ៍ទោ **ស៊ី សាវិន** អត្តលេខ ០៨១៦២
១៨- វរសេនីយ៍ទោ **ប្រាក់ ណារិន** អត្តលេខ ០៨១៧៧
១៩- វរសេនីយ៍ទោ **ទូច ឌន** អត្តលេខ ០៨៤០៤
២០- វរសេនីយ៍ទោ **សោម វាសនា** អត្តលេខ ០៩០៣១
២១- វរសេនីយ៍ទោ **អ៊ុំ សារាត** អត្តលេខ ១០៤៨៨
២២- វរសេនីយ៍ទោ **អ៊ុំ នន** អត្តលេខ ១២១៨៣
២៣- វរសេនីយ៍ទោ **ទូច សារី** អត្តលេខ ១២២៩២
២៤- វរសេនីយ៍ទោ **ស្រី សារ៉េត** អត្តលេខ ១៥៨២៨
២៥- វរសេនីយ៍ទោ **ចាន់ ហោ** អត្តលេខ ១៥៩៨០
២៦- វរសេនីយ៍ទោ **ខៀវ វិចិត្រ** អត្តលេខ ២០៧២៣ ។

មាត្រា ២ : រដ្ឋមន្ត្រីទទួលបន្ទុកទីស្តីការគណៈរដ្ឋមន្ត្រី រដ្ឋមន្ត្រីក្រសួងមហាផ្ទៃ រដ្ឋមន្ត្រីក្រសួងសេដ្ឋកិច្ចនិងហិរញ្ញវត្ថុ រដ្ឋមន្ត្រីគ្រប់ក្រសួង និងប្រធានគ្រប់ស្ថាប័នដែលពាក់ព័ន្ធ និងសាមីខ្លួនដែលមានចែងក្នុងមាត្រា ១ត្រូវទទួលបន្ទុកអនុវត្តអនុក្រឹត្យនេះតាមភារកិច្ចរៀងៗខ្លួនចាប់ពីថ្ងៃចុះហត្ថលេខាតទៅ ។

ធ្វើនៅរាជធានីភ្នំពេញ.ថ្ងៃទី ១២ ខែកក្កដា ឆ្នាំ ២០១៦

នាយករដ្ឋមន្ត្រី

សម្តេចអគ្គមហាសេនាបតីតេជោ ហ៊ុន សែន

កន្លែងទទួល
- ក្រសួងព្រះបរមរាជវាំង
- អគ្គលេខាធិការដ្ឋានក្រុមប្រឹក្សាធម្មនុញ្ញ
- អគ្គលេខាធិការដ្ឋានព្រឹទ្ធសភា
- អគ្គលេខាធិការដ្ឋានរដ្ឋសភា
- អគ្គលេខាធិការរាជរដ្ឋាភិបាល
- ខុទ្ទកាល័យសម្តេចនាយករដ្ឋមន្ត្រី
- ខុទ្ទកាល័យឧបនាយករដ្ឋមន្ត្រី
- ដូចមាត្រា ២
- រាជកិច្ច
- ឯកសារ-កាលប្បវត្តិ

ព្រះរាជាណាចក្រកម្ពុជា

ជាតិ សាសនា ព្រះមហាក្សត្រ

រាជរដ្ឋាភិបាលកម្ពុជា

លេខ : ៨០៥ អនក្រ.តត

អនុក្រឹត្យ
ស្តីពី
ការតែងតាំងមន្ត្រីរាជការ

រាជរដ្ឋាភិបាល

- បានឃើញរដ្ឋធម្មនុញ្ញ នៃព្រះរាជាណាចក្រកម្ពុជា
- បានឃើញព្រះរាជក្រឹត្យលេខ នស/រកត/០៩១៣/៩០៣ ចុះថ្ងៃទី ២៤ ខែ កញ្ញា ឆ្នាំ ២០១៣ ស្តីពីការតែងតាំងរាជរដ្ឋាភិបាល នៃព្រះរាជាណាចក្រកម្ពុជា
- បានឃើញព្រះរាជក្រមលេខ ០២/នស/៩៤ ចុះថ្ងៃទី ២០ ខែ កក្កដា ឆ្នាំ១៩៩៤ ដែលប្រកាសឲ្យប្រើច្បាប់ ស្តីពីការរៀបចំ និងការប្រព្រឹត្តទៅនៃគណៈរដ្ឋមន្ត្រី
- បានឃើញព្រះរាជក្រម លេខ នស/រកម/០១៩៦/១៦ ចុះថ្ងៃទី ២៤ ខែ មករា ឆ្នាំ១៩៩៦ ដែលប្រកាសឱ្យប្រើច្បាប់ ស្តីពីការបង្កើតក្រសួងពាណិជ្ជកម្ម
- បានឃើញអនុក្រឹត្យ លេខ ១៣១ អនក្រ.បក ចុះថ្ងៃទី ១៩ ខែ មីនា ឆ្នាំ២០១៤ ស្តីពីការរៀបចំ និងការប្រព្រឹត្តទៅនៃក្រសួងពាណិជ្ជកម្ម
- បានឃើញអនុក្រឹត្យលេខ ១១៤ អនក្រ.បក ចុះថ្ងៃទី ០៧ ខែ កញ្ញា ឆ្នាំ២០១៥ ស្តីពីការកំណត់រចនាសម្ព័ន្ធគ្រប់គ្រង និងមុខតំណែងក្នុងរចនាសម្ព័ន្ធគ្រប់គ្រងនៃក្រសួងស្ថាប័នថ្នាក់ជាតិ និងថ្នាក់ក្រោមជាតិ
- យោងតាមសំណើរបស់រដ្ឋមន្ត្រីក្រសួងពាណិជ្ជកម្ម

សម្រេច

មាត្រា ១ : តែងតាំងលោក **ពេជ ច័ន្ទ** ជាប្រធាននាយកដ្ឋានកិច្ចការប្រកួតប្រជែង នៃអគ្គនាយកដ្ឋានកម្ពុជាត្រួតពិនិត្យទំនិញ នីហរ័ណ អាហរ័ណ និងបង្ក្រាបការក្លែងបន្លំ (កាំកុងត្រូល) ក្រសួងពាណិជ្ជកម្ម។

មាត្រា ២ : រដ្ឋមន្ត្រីទទួលបន្ទុកទីស្តីការគណៈរដ្ឋមន្ត្រី រដ្ឋមន្ត្រីក្រសួងសេដ្ឋកិច្ច និងហិរញ្ញវត្ថុ រដ្ឋមន្ត្រីក្រសួងពាណិជ្ជកម្ម រដ្ឋមន្ត្រីក្រសួងមុខងារសាធារណៈ រដ្ឋមន្ត្រីគ្រប់ក្រសួង និងប្រធានគ្រប់ស្ថាប័នដែលពាក់ព័ន្ធ និងសាមីខ្លួនដូចមានចែងក្នុងមាត្រា១ ខាងលើ ត្រូវទទួលបន្ទុកអនុវត្តអនុក្រឹត្យនេះ តាមភារកិច្ចរៀងៗខ្លួន ចាប់ពីថ្ងៃចុះហត្ថលេខាតទៅ។

ធ្វើនៅរាជធានីភ្នំពេញ ថ្ងៃទី ១៧ ខែ កក្កដា ឆ្នាំ២០១៦

នាយករដ្ឋមន្ត្រី

សម្តេចអគ្គមហាសេនាបតីតេជោ ហ៊ុន សែន

កន្លែងទទួល:
- ក្រសួងព្រះបរមរាជវាំង
- អគ្គលេខាធិការដ្ឋានក្រុមប្រឹក្សាធម្មនុញ្ញ
- អគ្គលេខាធិការដ្ឋានព្រឹទ្ធសភា
- អគ្គលេខាធិការដ្ឋានរដ្ឋសភា
- អគ្គលេខាធិការរាជរដ្ឋាភិបាល
- ខុទ្ទកាល័យសម្តេចនាយករដ្ឋមន្ត្រី
- ខុទ្ទកាល័យឧបនាយករដ្ឋមន្ត្រី
- ដូចមាត្រា ២
- រាជកិច្ច
- ឯកសារ កាលប្បវត្តិ

ព្រះរាជាណាចក្រកម្ពុជា

ជាតិ សាសនា ព្រះមហាក្សត្រ

រាជរដ្ឋាភិបាលកម្ពុជា

លេខ: ៩០៦ អនក្រ.តត

អនុក្រឹត្យ
ស្តីពី
ការតម្លើងឋានន្តរសក្តិមន្ត្រីនគរបាលជាតិកម្ពុជា

រាជរដ្ឋាភិបាល

- បានឃើញរដ្ឋធម្មនុញ្ញ នៃព្រះរាជាណាចក្រកម្ពុជា
- បានឃើញព្រះរាជក្រឹត្យលេខ នស/រកត/០៩១៣/៩០៣ ចុះថ្ងៃទី២៤ ខែកញ្ញា ឆ្នាំ២០១៣ ស្តីពីការតែងតាំងរាជរដ្ឋាភិបាល នៃព្រះរាជាណាចក្រកម្ពុជា
- បានឃើញព្រះរាជក្រមលេខ ០២/នស/៩៤ ចុះថ្ងៃទី២០ ខែកក្កដា ឆ្នាំ១៩៩៤ ដែលប្រកាសឲ្យប្រើច្បាប់ស្តីពីការរៀបចំ និងការប្រព្រឹត្តទៅនៃគណៈរដ្ឋមន្ត្រី
- បានឃើញព្រះរាជក្រមលេខ នស/រកម/០១៩៦/០៨ ចុះថ្ងៃទី២៤ ខែមករា ឆ្នាំ១៩៩៦ ដែលប្រកាសឲ្យប្រើច្បាប់ស្តីពីការបង្កើតក្រសួងមហាផ្ទៃ
- បានឃើញព្រះរាជក្រឹត្យលេខ នស/រកត/០៥០១/១៧៨ ចុះថ្ងៃទី២២ ខែឧសភា ឆ្នាំ២០០១ ស្តីពីលក្ខន្តិកៈដោយឡែកនៃក្របខ័ណ្ឌមន្ត្រីនគរបាលជាតិកម្ពុជា
- បានឃើញអនុក្រឹត្យលេខ១០៩អនក្រ.បក ចុះថ្ងៃទី១៩ ខែសីហា ឆ្នាំ២០១៥ ស្តីពីការរៀបចំ និងការប្រព្រឹត្តទៅ នៃក្រសួងមហាផ្ទៃ
- យោងតាមសំណើរបស់រដ្ឋមន្ត្រីក្រសួងមហាផ្ទៃ

ស ម្រេ ច

មាត្រា១ : តម្លើងឋានន្តរសក្តិថ្នាក់ **វរសេនីយ៍ឯក** ជូននាយនគរបាលជាន់ខ្ពស់ ក្របខ័ណ្ឌមន្ត្រីនគរបាលជាតិកម្ពុជា នៃក្រសួងមហាផ្ទៃ ៖

១- វរសេនីយ៍ទោ **អៀង ហារិត** អត្តលេខ ៣០៩៧៤
២- វរសេនីយ៍ទោ **រស់ ចំនួសោភា** អត្តលេខ ៣៣០៩១
៣- វរសេនីយ៍ទោ **កៅ កេសរៈ** អត្តលេខ ៣៩១០០
៤- វរសេនីយ៍ទោ **សារិទ្ធ រតនា** អត្តលេខ ៦៦១៨៦ ។

មាត្រា២ : រដ្ឋមន្ត្រីទទួលបន្ទុកទីស្តីការគណៈរដ្ឋមន្ត្រី រដ្ឋមន្ត្រីក្រសួងមហាផ្ទៃ រដ្ឋមន្ត្រីក្រសួងសេដ្ឋកិច្ច និងហិរញ្ញវត្ថុ រដ្ឋមន្ត្រីគ្រប់ក្រសួង និងប្រធានគ្រប់ស្ថាប័នដែលពាក់ព័ន្ធ និងសាមីខ្លួនដែលមានចែងក្នុងមាត្រា១ ត្រូវទទួលបន្ទុកអនុវត្តអនុក្រឹត្យនេះតាមភារកិច្ចរៀងៗខ្លួនចាប់ពីថ្ងៃចុះហត្ថលេខាតទៅ ។

រាជធានីភ្នំពេញ, ថ្ងៃទី ១៤ ខែ កក្កដា ឆ្នាំ ២០១៦

នាយករដ្ឋមន្ត្រី

សម្តេចអគ្គមហាសេនាបតីតេជោ ហ៊ុន សែន

កន្លែងទទួល:
-ក្រសួងព្រះបរមរាជវាំង
-អគ្គលេខាធិការដ្ឋានក្រុមប្រឹក្សាធម្មនុញ្ញ
-អគ្គលេខាធិការដ្ឋានព្រឹទ្ធសភា
-អគ្គលេខាធិការដ្ឋានរដ្ឋសភា
-អគ្គលេខាធិការរាជរដ្ឋាភិបាល
-ខុទ្ទកាល័យសម្តេចនាយករដ្ឋមន្ត្រី
-ខុទ្ទកាល័យឧបនាយករដ្ឋមន្ត្រី
-ដូចមាត្រា២
-រាជកិច្ច
-ឯកសារ -កាលប្បវត្តិ

ព្រះរាជាណាចក្រកម្ពុជា

ជាតិ សាសនា ព្រះមហាក្សត្រ

រាជរដ្ឋាភិបាលកម្ពុជា

លេខ: ៧០៧ អនក្រ.បក

អនុក្រឹត្យ

ស្តីពីការជូនមេដាយស្ថាបនាជាតិ

រាជរដ្ឋាភិបាល

-បានឃើញរដ្ឋធម្មនុញ្ញ នៃព្រះរាជាណាចក្រកម្ពុជា

-បានឃើញព្រះរាជក្រឹត្យ លេខ នស/រកត/០៩១៣/៩០៣ ចុះថ្ងៃទី ២៤ ខែ កញ្ញា ឆ្នាំ ២០១៣ ស្តីពីការតែងតាំងរាជរដ្ឋាភិបាល នៃព្រះរាជាណាចក្រកម្ពុជា

-បានឃើញព្រះរាជក្រម លេខ ០២/នស/៩៤ ចុះថ្ងៃទី ២០ ខែ កក្កដា ឆ្នាំ ១៩៩៤ ដែលប្រកាសអោយប្រើច្បាប់ស្តីពីការរៀបចំ និងការប្រព្រឹត្តទៅ នៃគណៈរដ្ឋមន្ត្រី

-បានឃើញព្រះរាជក្រឹត្យ លេខ ជស/រកត/១០៩៥/០១ ចុះថ្ងៃទី ០៥ ខែ តុលា ឆ្នាំ ១៩៩៥ ស្តីពីការបង្កើត និងប្រើប្រាស់គ្រឿងឥស្សរិយយស នៃព្រះរាជាណាចក្រកម្ពុជា

-តាមសំណើរបស់ អភិបាលនៃគណៈអភិបាលខេត្តព្រះវិហារ

សម្រេច

មាត្រា ១.-បំពាក់ **មេដាយមាសស្ថាបនាជាតិ** ចំនួន ០១គ្រឿង ជូនលោក **យុន ស៊ុនមីន** (Mr. Yun Sung Min) សប្បុរសជនជនជាតិកូរ៉េ ដែលបានបរិច្ចាគ ថវិកាសរុបប្រមាណ ១៧០.០០០ ដុល្លារអាមេរិក ជួយកសាងអគារសិក្សា ០២ខ្នង មាន ១០បន្ទប់ បំពាក់ម៉ាស៊ីនកុំព្យូទ័រ ២០គ្រឿង បង្គន់អនាម័យ ០២ខ្នង មាន ១០បន្ទប់ បំពាក់ម៉ាស៊ីនកុំព្យូទ័រ ២០គ្រឿង បង្គន់អនាម័យ ០២ខ្នង ១០បន្ទប់ របង ខ្លោងទ្វារ សាលាធ្វើអំពីថ្ម ០១កន្លែង ជីកស្រះ ២កន្លែង អណ្តូងទឹក ២២កន្លែង នៅស្រុកសង្គមថ្មី ខេត្តព្រះវិហារ កន្លងមក ។

មាត្រា ២.-រដ្ឋមន្ត្រីទទួលបន្ទុកទីស្តីការគណៈរដ្ឋមន្ត្រី រដ្ឋមន្ត្រីក្រសួងសេដ្ឋកិច្ច និងហិរញ្ញវត្ថុ រដ្ឋមន្ត្រីក្រសួងមហាផ្ទៃ អភិបាលខេត្តព្រះវិហារ និង សាមីខ្លួន ត្រូវទទួលបន្ទុកអនុវត្តអនុក្រឹត្យនេះ តាមភារកិច្ចរៀងៗខ្លួនចាប់ពីថ្ងៃចុះហត្ថលេខាតទៅ។

ធ្វើនៅរាជធានីភ្នំពេញ, ថ្ងៃទី១៣ ខែ កក្កដា ឆ្នាំ ២០១៦

នាយករដ្ឋមន្ត្រី

សម្តេចអគ្គមហាសេនាបតីតេជោ ហ៊ុន សែន

កន្លែងទទួល:

-ក្រសួងព្រះបរមរាជវាំង
-អគ្គលេខាធិការដ្ឋានក្រុមប្រឹក្សាធម្មនុញ្ញ
-អគ្គលេខាធិការដ្ឋានព្រឹទ្ធសភា
-អគ្គលេខាធិការដ្ឋានរដ្ឋសភា
-អគ្គលេខាធិការរាជរដ្ឋាភិបាល
-ខុទ្ទកាល័យសម្តេចនាយករដ្ឋមន្ត្រី
-ខុទ្ទកាល័យឧបនាយករដ្ឋមន្ត្រី
-ដូចមាត្រា១ និងមាត្រា២
-រាជកិច្ច
-ឯកសារ-កាលប្បវត្តិ

ព្រះរាជាណាចក្រកម្ពុជា

ជាតិ សាសនា ព្រះមហាក្សត្រ

រាជរដ្ឋាភិបាលកម្ពុជា

លេខៈ ៩០៩ អនក្រ.បក

អនុក្រឹត្យ
ស្តីពីការជូនមេដាយមុនីសារាភ័ណ្ឌ
រាជរដ្ឋាភិបាល

-បានឃើញរដ្ឋធម្មនុញ្ញ នៃព្រះរាជាណាចក្រកម្ពុជា

-បានឃើញព្រះរាជក្រឹត្យ លេខ នស/រកត/០៩១៣/៩០៣ ចុះថ្ងៃទី ២៤ ខែ កញ្ញា ឆ្នាំ ២០១៣ ស្តីពីការតែងតាំងរាជរដ្ឋាភិបាល នៃព្រះរាជាណាចក្រកម្ពុជា

-បានឃើញព្រះរាជក្រម លេខ ០២/នស/៩៤ ចុះថ្ងៃទី ២០ ខែ កក្កដា ឆ្នាំ ១៩៩៤ ដែលប្រកាសអោយប្រើច្បាប់ស្តីពីការរៀបចំ និងការប្រព្រឹត្តទៅ នៃគណៈរដ្ឋមន្ត្រី

-បានឃើញព្រះរាជក្រឹត្យ លេខ ជស/រកត/១០៩៥/០១ ចុះថ្ងៃទី០៥ ខែ តុលា ឆ្នាំ១៩៩៥ ស្តីពីការបង្កើត និងប្រើប្រាស់គ្រឿងឥស្សរិយយស នៃព្រះរាជាណាចក្រកម្ពុជា

-តាមសំណើរបស់រដ្ឋមន្ត្រីក្រសួងធម្មការនិងសាសនា

សម្រេច

មាត្រា១.-បំពាក់ **មេដាយមុនីសារាភ័ណ្ឌ** ថ្នាក់ **អស្សឫទ្ធិ** ប្រគេននិងជូនសប្បុរសជន ចំនួន៤រូប ដែលមានស្នាព្រះហស្ត និងស្នាដៃល្អ ក្នុងការចូលរួមជួយកសាងព្រះវិហារ សាលាឆាន់ និងសមិទ្ធផលមួយចំនួនទៀត នៅតាមវត្តនានា ទូទាំងស្រុកស្វាយអន្ទរ ខេត្តព្រៃវែង កន្លងមក ដូចមានរាយព្រះនាមនិងនាមខាងក្រោម ៖

១-ព្រះតេជគុណ	រុន	រដ្ឋា	ចៅអធិការវត្តសំរោង
២-ព្រះតេជគុណ	គាញ់	សុផា	គ្រូសូត្រស្តាំ វត្តសំរោង
៣-ព្រះតេជគុណ	ឌុំ	វិធូ	គ្រូសូត្រឆ្វេង វត្តសំរោង
៤-លោក	មុំ	ច័ន្ទតារា	ប្រធានមន្ទីរធម្មការនិងសាសនាខេត្ត ថវិកាចំនួន ២០.០០០ ដុល្លារ

មាត្រា២.-រដ្ឋមន្ត្រីទទួលបន្ទុកទីស្តីការគណៈរដ្ឋមន្ត្រី រដ្ឋមន្ត្រីក្រសួងសេដ្ឋកិច្ចនិងហិរញ្ញវត្ថុ រដ្ឋមន្ត្រីក្រសួងធម្មការនិងសាសនា អភិបាលនៃគណៈអភិបាលខេត្តព្រៃវែង និង សាមីខ្លួន ត្រូវទទួលបន្ទុកអនុវត្តអនុក្រឹត្យនេះ តាមភារកិច្ចរៀងៗខ្លួន ចាប់ពីថ្ងៃចុះហត្ថលេខាតទៅ ។/.

ធ្វើនៅរាជធានីភ្នំពេញ ថ្ងៃទី ១៧ ខែ កក្កដា ឆ្នាំ ២០១៦

នាយករដ្ឋមន្ត្រី

សម្តេចអគ្គមហាសេនាបតីតេជោ ហ៊ុន សែន

កន្លែងទទួលៈ
-ក្រសួងព្រះបរមរាជវាំង
-អគ្គលេខាធិការដ្ឋានក្រុមប្រឹក្សាធម្មនុញ្ញ
-អគ្គលេខាធិការដ្ឋានព្រឹទ្ធសភា
-អគ្គលេខាធិការដ្ឋានរដ្ឋសភា
-អគ្គលេខាធិការរាជរដ្ឋាភិបាល
-ខុទ្ទកាល័យសម្តេចនាយករដ្ឋមន្ត្រី
-ខុទ្ទកាល័យឧបនាយករដ្ឋមន្ត្រី
-ដូចមាត្រា១ និងមាត្រា២
-រាជកិច្ច
-ឯកសារ-កាលប្បវត្តិ

ព្រះរាជាណាចក្រកម្ពុជា

ជាតិ សាសនា ព្រះមហាក្សត្រ

រាជរដ្ឋាភិបាលកម្ពុជា

លេខ: ៧០៩ អនក្រ.បក

អនុក្រឹត្យ
ស្ដីពីការជូនមេដាយស្ថាបនាជាតិ
រាជរដ្ឋាភិបាល

-បានឃើញរដ្ឋធម្មនុញ្ញ នៃព្រះរាជាណាចក្រកម្ពុជា

-បានឃើញព្រះរាជក្រឹត្យ លេខ នស/រកត/០៩១៣/៩០៣ ចុះថ្ងៃទី ២៤ ខែ កញ្ញា ឆ្នាំ ២០១៣ ស្ដីពីការតែងតាំងរាជរដ្ឋាភិបាល នៃព្រះរាជាណាចក្រកម្ពុជា

-បានឃើញព្រះរាជក្រម លេខ ០២/នស/៩៤ ចុះថ្ងៃទី ២០ ខែ កក្កដា ឆ្នាំ ១៩៩៤ ដែលប្រកាសអោយប្រើច្បាប់ស្ដីពីការរៀបចំ និងការប្រព្រឹត្តទៅ នៃគណៈរដ្ឋមន្ត្រី

-បានឃើញព្រះរាជក្រឹត្យ លេខ ជស/រកត/១០៩៥/០១ ចុះថ្ងៃទី០៥ ខែ តុលា ឆ្នាំ១៩៩៥ ស្ដីពីការបង្កើត និងប្រើប្រាស់គ្រឿងឥស្សរិយយស នៃព្រះរាជាណាចក្រកម្ពុជា

-តាមសំណើរបស់រដ្ឋមន្ត្រីក្រសួងធម្មការនិងសាសនា

សម្រេច

មាត្រា១..បំពាក់ **មេដាយមាសស្ថាបនាជាតិ** ប្រគេននិងជូនសប្បុរសជន ចំនួន៤១រូប ដែលមានស្នាព្រះហស្ត និងស្នាដៃល្អ ក្នុងការចូលរួមជួយកសាងព្រះវិហារ សាលាឆាន់ និងសមិទ្ធផលមួយចំនួនទៀត នៅតាមវត្តនានា ទូទាំងស្រុកស្វាយអន្ទរ ខេត្តព្រៃវែង កន្លងមក ដូចមានរាយព្រះនាមនិងនាមខាងក្រោម ៖

១-ព្រះតេជគុណ	**ឈាង**	**ផល្លី**	វិន័យធរអនុគណស្រុកស្វាយអន្ទរ	
២-ព្រះតេជគុណ	**ផៃ**	**សុគ័ណ្ឌ**	ធម្មធរអនុគណស្រុកស្វាយអន្ទរ	
៣-ព្រះតេជគុណ	**អ៊ឹម**	**ភា**	សមុហ៍អនុគណស្រុកស្វាយអន្ទរ	
៤-ព្រះតេជគុណ	**រី**	**ចំន្ទរិទ្ធី**	ចៅអធិការវត្តស្វាយបូរព្រឹក	
៥-ព្រះតេជគុណ	**ឆាន់**	**ហន**	ចៅអធិការវត្តត្រាច	
៦-ព្រះតេជគុណ	**ម៉ៅ**	**គុល**	ចៅអធិការវត្តអង្គរទ្រេត	
៧-ព្រះតេជគុណ	**អ៊ុច**	**ទន់**	ចៅអធិការវត្តធម្មរតន៍	
៨-ព្រះតេជគុណ	**ឈឿង**	**ទល្លី**	ចៅអធិការវត្តអូរកណ្ដាល	
៩-ព្រះតេជគុណ	**ច្រឹង**	**ឃាង**	ចៅអធិការវត្តព្រៃចារ	
១០-ព្រះតេជគុណ	**ពៅ**	**រីម**	ចៅអធិការវត្តជោត្តនារាម	
១១-ព្រះតេជគុណ	**ហែម**	**ណន**	ចៅអធិការវត្តរកា	
១២-ឧបាសក	**នូ**	**ថន**	ប្រធានអាចារ្យវត្តពោធិដ្ឋាន	ថវិកាចំនួន ១០.៥០០ ដុល្លារ
១៣-ឧបាសក	**ប៊ុន**	**ហ៊ាង**	ប្រធានគណៈកម្មការវត្តពោធិដ្ឋាន	ថវិកាចំនួន ១០.០០០ ដុល្លារ
១៤-ឧបាសក	**ទ៉ាន់**	**តោ**	សប្បុរសជននៅវត្តព្រៃល្វី	ថវិកាចំនួន ១១.០៥៥ ដុល្លារ
១៥-ឧបាសក	**ឈឹម**	**អំ**	សប្បុរសជននៅវត្តព្រៃល្វី	ថវិកាចំនួន ១១.០២០ ដុល្លារ

១៦-ឧបាសក	ស្រី	អ៊ិន	ប្រធានអាចារ្យវត្តស្វាយអាត់	ថវិកាចំនួន ១០.៥០០ ដុល្លារ
១៧-ឧបាសក	គីម	ហ៊ិន	ប្រធានគណៈកម្មការវត្តស្វាយអាត់	ថវិកាចំនួន ១១.០៥០ ដុល្លារ
១៨-ឧបាសក	តូច	ស៊ិន	ប្រធានអាចារ្យវត្តស្វាយបូរព្រឹក	ថវិកាចំនួន ១០.៣០០ ដុល្លារ
១៩-ឧបាសក	ឃុត	វ៉េត	ប្រធានគណៈកម្មការវត្តស្វាយបូរព្រឹក	ថវិកាចំនួន ១០.២០០ ដុល្លារ
២០-ឧបាសក	ទ្រាំ	ថៃលាង	អនុប្រធានគណៈកម្មការវត្តស្វាយបូរព្រឹក	ថវិកាចំនួន ១០.១០០ ដុល្លារ
២១-ឧបាសក	ស្វាយ	សំ	ប្រធានអាចារ្យវត្តត្រាច	ថវិកាចំនួន ១០.១០០ ដុល្លារ
២២-ឧបាសក	គីម	យន	ប្រធានគណៈកម្មការវត្តត្រាច	ថវិកាចំនួន ១០.១០០ ដុល្លារ
២៣-ឧបាសក	ឆាយ	អាន	ប្រធានអាចារ្យវត្តធម្មរតន៍	ថវិកាចំនួន ១០.១០០ ដុល្លារ
២៤-ឧបាសក	ឌី	ឌុយ	ប្រធានគណៈកម្មការវត្តធម្មរតន៍	ថវិកាចំនួន ១០.១០០ ដុល្លារ
២៥-ឧបាសក	ឃុត	ថន	ប្រធានអាចារ្យវត្តអូរកណ្តាល	ថវិកាចំនួន ១០.១០០ ដុល្លារ
២៦-ឧបាសក	អ៊ុន	ស៊ា	ប្រធានគណៈកម្មការវត្តអូរកណ្តាល	ថវិកាចំនួន ១០.១០០ ដុល្លារ
២៧-ឧបាសក	អ៊ិន	អោ	ប្រធានអាចារ្យវត្តព្រៃចារ	ថវិកាចំនួន ១០.១០០ ដុល្លារ
២៨-ឧបាសក	អ៊ុច	យ៉ាន	ប្រធានគណៈកម្មការវត្តព្រៃចារ	ថវិកាចំនួន ១០.១០០ ដុល្លារ
២៩-ឧបាសក	អ៊ុន	យ៉ាន	ប្រធានអាចារ្យវត្តជោត្តនារាម	ថវិកាចំនួន ១០.១០០ ដុល្លារ
៣០-ឧបាសក	ទី	នៃវ៉ាង	ប្រធានគណៈកម្មការវត្តជោត្តនារាម	ថវិកាចំនួន ១០.១០០ ដុល្លារ
៣១-ឧបាសក	សេង	មួន	អនុប្រធានគណៈកម្មការវត្តជោត្តនារាម	ថវិកាចំនួន ១០.១០០ ដុល្លារ
៣២-ឧបាសក	ឈុន	ឆន	អនុប្រធានគណៈកម្មការវត្តជោត្តនារាម	ថវិកាចំនួន ១០.១០០ ដុល្លារ
៣៣-ឧបាសក	ឆា	អឿង	ប្រធានអាចារ្យវត្តអង្គរទ្រេត	ថវិកាចំនួន ១០.១០០ ដុល្លារ
៣៤-ឧបាសក	ស៊ុន	ឆន	ប្រធានគណៈកម្មការវត្តអង្គរទ្រេត	ថវិកាចំនួន ១០.១០០ ដុល្លារ
៣៥-ឧបាសក	នូ	ឡេប	អនុប្រធានគណៈកម្មការវត្តអង្គរទ្រេត	ថវិកាចំនួន ១០.១០០ ដុល្លារ
៣៦-ឧបាសក	ហេង	ហ៊ុន	សមាជិកគណៈកម្មការវត្តជោត្តនារាម	ថវិកាចំនួន ១០.១០០ ដុល្លារ
៣៧-ឧបាសក	ធី	យន	សមាជិកគណៈកម្មការវត្តជោត្តនារាម	ថវិកាចំនួន ១០.១០០ ដុល្លារ
៣៨-ឧបាសក	នៃ	ណេម	សមាជិកគណៈកម្មការវត្តជោត្តនារាម	ថវិកាចំនួន ១០.១០០ ដុល្លារ
៣៩-ឧបាសក	ញឹម	សឿន	សមាជិកគណៈកម្មការវត្តជោត្តនារាម	ថវិកាចំនួន ១០.១០០ ដុល្លារ
៤០-ឧបាសក	តួយ	សារី	ប្រធានអាចារ្យវត្តរកា	ថវិកាចំនួន ១០.១០០ ដុល្លារ
៤១-ឧបាសក	ទូច	គឿន	ប្រធានគណៈកម្មការវត្តរកា	ថវិកាចំនួន ១០.១០០ ដុល្លារ

មាត្រា២.-រដ្ឋមន្ត្រីទទួលបន្ទុកទីស្តីការគណៈរដ្ឋមន្ត្រី រដ្ឋមន្ត្រីក្រសួងសេដ្ឋកិច្ចនិងហិរញ្ញវត្ថុ រដ្ឋមន្ត្រីក្រសួងធម្មការនិងសាសនា អភិបាលនៃគណៈអភិបាលខេត្តព្រៃវែង និងសាមីខ្លួន ត្រូវទទួលបន្ទុកអនុវត្តអនុក្រឹត្យនេះ តាមភារកិច្ចរៀងៗខ្លួន ចាប់ពីថ្ងៃចុះហត្ថលេខាតទៅ ។

ធ្វើនៅរាជធានីភ្នំពេញ ថ្ងៃទី ១៧ ខែ កក្កដា ឆ្នាំ ២០១៦

នាយករដ្ឋមន្ត្រី

សម្តេចអគ្គមហាសេនាបតីតេជោ ហ៊ុន សែន

កន្លែងទទួល:
- ក្រសួងព្រះបរមរាជវាំង
- អគ្គលេខាធិការដ្ឋានក្រុមប្រឹក្សាធម្មនុញ្ញ
- អគ្គលេខាធិការដ្ឋានព្រឹទ្ធសភា
- អគ្គលេខាធិការដ្ឋានរដ្ឋសភា
- អគ្គលេខាធិការរាជរដ្ឋាភិបាល
- ខុទ្ទកាល័យសម្តេចនាយករដ្ឋមន្ត្រី
- ខុទ្ទកាល័យឧបនាយករដ្ឋមន្ត្រី
- ដូចមាត្រា១ និងមាត្រា២
- រាជកិច្ច
- ឯកសារ-កាលប្បវត្តិ

ព្រះរាជាណាចក្រកម្ពុជា

ជាតិ សាសនា ព្រះមហាក្សត្រ

រាជរដ្ឋាភិបាលកម្ពុជា

លេខ: ៧១០ អនក្រ.បក

អនុក្រឹត្យ
ស្តីពីការជូនមេដាយមុនីសារាភ័ណ្ឌ
រាជរដ្ឋាភិបាល

-បានឃើញរដ្ឋធម្មនុញ្ញ នៃព្រះរាជាណាចក្រកម្ពុជា

-បានឃើញព្រះរាជក្រឹត្យលេខ នស/រកត/០៩១៣/៩០៣ ចុះថ្ងៃទី ២៤ ខែ កញ្ញា ឆ្នាំ ២០១៣ ស្តីពីការតែងតាំងរាជរដ្ឋាភិបាលនៃព្រះរាជាណាចក្រកម្ពុជា

-បានឃើញព្រះរាជក្រមលេខ ០២/នស/៩៤ ចុះថ្ងៃទី ២០ ខែ កក្កដា ឆ្នាំ១៩៩៤ដែលប្រកាសអោយប្រើច្បាប់ស្តីពីការរៀបចំ និងការប្រព្រឹត្តទៅនៃគណៈរដ្ឋមន្ត្រី

-បានឃើញព្រះរាជក្រឹត្យលេខ ជស/រកត/១០៩៥/០១ ចុះថ្ងៃទី ០៥ ខែ តុលា ឆ្នាំ ១៩៩៥ ស្តីពីការបង្កើត និងប្រើប្រាស់គ្រឿងឥស្សរិយយសនៃព្រះរាជាណាចក្រកម្ពុជា

-តាមសំណើរបស់ រដ្ឋមន្ត្រីក្រសួងមហាផ្ទៃ

សម្រេច

មាត្រា ១. បំពាក់ **មេដាយមុនីសារាភ័ណ្ឌ ថ្នាក់ ធិបឌិន្ទ** ចំនួន ០១គ្រឿង ជូនMr.PATHER GOTO FUMIO សប្បុរសជនជនជាតិជប៉ុន ដែលបានចូលរួមជួយកសាងអគារសិក្សាចំនួន០១ខ្នង មាន០៤បន្ទប់នៅ សាលាបឋមសិក្សាអូរដំបង២ ស្ថិតនៅក្នុងឃុំអូរដំបង២ និង អគារសិក្សាចំនួន ០១ខ្នងទៀតមានចំនួន០៥បន្ទប់ នៅសាលាបឋមសិក្សាអន្លង់ល្វា ស្ថិតនៅក្នុងឃុំវត្តតាមិម ស្រុកសង្កែ ខេត្តបាត់ដំបង ។

មាត្រា ២. រដ្ឋមន្ត្រីទទួលបន្ទុកទីស្តីការគណៈរដ្ឋមន្ត្រី រដ្ឋមន្ត្រីក្រសួងសេដ្ឋកិច្ច និងហិរញ្ញវត្ថុ រដ្ឋមន្ត្រីក្រសួងមហាផ្ទៃ និងសាមីខ្លួន ត្រូវទទួលបន្ទុកអនុវត្តអនុក្រឹត្យនេះ តាមភារកិច្ចរៀងៗ ខ្លួនចាប់ពីថ្ងៃចុះហត្ថលេខាតទៅ។

ធ្វើនៅរាជធានីភ្នំពេញ, ថ្ងៃទី ១៣ ខែ កក្កដា ឆ្នាំ ២០១៦

នាយករដ្ឋមន្ត្រី

សម្តេចអគ្គមហាសេនាបតីតេជោ ហ៊ុន សែន

កន្លែងទទួល:
- ក្រសួងព្រះបរមរាជវាំង
- អគ្គលេខាធិការដ្ឋានក្រុមប្រឹក្សាធម្មនុញ្ញ
- អគ្គលេខាធិការដ្ឋានព្រឹទ្ធសភា
- អគ្គលេខាធិការដ្ឋានរដ្ឋសភា
- អគ្គលេខាធិការរាជរដ្ឋាភិបាល
- ខុទ្ទកាល័យសម្តេចនាយករដ្ឋមន្ត្រី
- ខុទ្ទកាល័យឧបនាយករដ្ឋមន្ត្រី
- ដូចមាត្រា១ និងមាត្រា២
- រាជកិច្ច
- ឯកសារ-កាលប្បវត្តិ

ព្រះរាជាណាចក្រកម្ពុជា

ជាតិ សាសនា ព្រះមហាក្សត្រ

រាជរដ្ឋាភិបាលកម្ពុជា

លេខ: ៨១១ អនក្រ.បក

អនុក្រឹត្យ
ស្តីពីការជូនមេដាយស្ថាបនាជាតិ
រាជរដ្ឋាភិបាល

-បានឃើញរដ្ឋធម្មនុញ្ញ នៃព្រះរាជាណាចក្រកម្ពុជា

-បានឃើញព្រះរាជក្រឹត្យលេខ នស/រកត/០៩១៣/៩០៣ ចុះថ្ងៃទី ២៤ ខែ កញ្ញា ឆ្នាំ ២០១៣ ស្តីពីការតែងតាំងរាជរដ្ឋាភិបាលនៃព្រះរាជាណាចក្រកម្ពុជា

-បានឃើញព្រះរាជក្រមលេខ ០២/នស/៩៤ ចុះថ្ងៃទី ២០ ខែ កក្កដា ឆ្នាំ១៩៩៤ដែលប្រកាសអោយប្រើច្បាប់ស្តីពីការរៀបចំ និងការប្រព្រឹត្តទៅនៃគណៈរដ្ឋមន្ត្រី

-បានឃើញព្រះរាជក្រឹត្យលេខ ជស/រកត/១០៩៥/០១ ចុះថ្ងៃទី ០៥ ខែ តុលា ឆ្នាំ ១៩៩៥ ស្តីពីការបង្កើត និងប្រើប្រាស់គ្រឿងឥស្សរិយយសនៃព្រះរាជាណាចក្រកម្ពុជា

-តាមសំណើរបស់ រដ្ឋមន្ត្រីក្រសួងមហាផ្ទៃ

សម្រេច

មាត្រា ១.-បំពាក់ **មេដាយមាសស្ថាបនាជាតិ** ចំនួន ០៣ គ្រឿង ជូនសហគមន៍ចំនួន ០៣ ដែលបានចូលរួមជួយកសាងអគារសិក្សាចំនួន ០១ ខ្នង មានចំនួន០៤បន្ទប់នៅសាលាបឋមសិក្សាអូរដំបង២ ស្ថិតនៅក្នុងឃុំអូរដំបង២ និងអគារសិក្សាចំនួន ០១ខ្នងទៀតមានចំនួន០៥បន្ទប់នៅសាលាបឋមសិក្សាអន្លង់ល្វា ស្ថិតនៅក្នុងឃុំវត្តតាមិម ស្រុក សង្កែ ខេត្តបាត់ដំបង ដែលមានរាយព្រះនាម និងនាមដូចខាងក្រោម៖

១-សហគមន៍ Actions For Children and Communities

២-សហគមន៍ The peace Stone Foundation,Hiroshima

៣-សហគមន៍ Brigestone Chobora Fund

មាត្រា ២.-រដ្ឋមន្ត្រីទទួលបន្ទុកទីស្តីការគណៈរដ្ឋមន្ត្រី រដ្ឋមន្ត្រីក្រសួងសេដ្ឋកិច្ច និងហិរញ្ញវត្ថុ រដ្ឋមន្ត្រីក្រសួងមហាផ្ទៃ និងសាមីខ្លួន ត្រូវទទួលបន្ទុកអនុវត្តអនុក្រឹត្យនេះ តាមភារកិច្ចរៀងៗ ខ្លួនចាប់ពីថ្ងៃចុះហត្ថលេខាតទៅ។

ធ្វើនៅរាជធានីភ្នំពេញ ថ្ងៃទី១៣ ខែ កក្កដា ឆ្នាំ ២០១៦

នាយករដ្ឋមន្ត្រី

សម្តេចអគ្គមហាសេនាបតីតេជោ ហ៊ុន សែន

កន្លែងទទួល:
-ក្រសួងព្រះបរមរាជវាំង
-អគ្គលេខាធិការដ្ឋានក្រុមប្រឹក្សាធម្មនុញ្ញ
-អគ្គលេខាធិការដ្ឋានព្រឹទ្ធសភា
-អគ្គលេខាធិការដ្ឋានរដ្ឋសភា
-អគ្គលេខាធិការរាជរដ្ឋាភិបាល
-ខុទ្ទកាល័យសម្តេចនាយករដ្ឋមន្ត្រី
-ខុទ្ទកាល័យឧបនាយករដ្ឋមន្ត្រី
-ដូចមាត្រា១ និងមាត្រា២
-រាជកិច្ច
-ឯកសារ-កាលប្បវត្តិ

ព្រះរាជាណាចក្រកម្ពុជា

ជាតិ សាសនា ព្រះមហាក្សត្រ

រាជរដ្ឋាភិបាលកម្ពុជា

លេខ: ៥១៧ អនក្រ.បក

អនុក្រឹត្យ

ស្ដីពីការជូនមេដាយមុនីសារាភ័ណ្ឌ

រាជរដ្ឋាភិបាល

-បានឃើញរដ្ឋធម្មនុញ្ញ នៃព្រះរាជាណាចក្រកម្ពុជា

-បានឃើញព្រះរាជក្រឹត្យ លេខ នស/រកត/០៩១៣/៩០៣ ចុះថ្ងៃទី ២៤ ខែ កញ្ញា ឆ្នាំ ២០១៣ ស្ដីពីការតែងតាំងរាជរដ្ឋាភិបាល នៃព្រះរាជាណាចក្រកម្ពុជា

-បានឃើញព្រះរាជក្រម លេខ ០២/នស/៩៤ ចុះថ្ងៃទី ២០ ខែ កក្កដា ឆ្នាំ ១៩៩៤ ដែលប្រកាសអោយប្រើច្បាប់ស្ដីពីការរៀបចំ និងការប្រព្រឹត្តទៅ នៃគណៈរដ្ឋមន្ត្រី

-បានឃើញព្រះរាជក្រឹត្យ លេខ ជស/រកត/១០៩៥/០១ ចុះថ្ងៃទី០៥ ខែ តុលា ឆ្នាំ១៩៩៥ ស្ដីពីការបង្កើត និងប្រើប្រាស់គ្រឿងឥស្សរិយយស នៃព្រះរាជាណាចក្រកម្ពុជា

-តាមសំណើរបស់រដ្ឋមន្ត្រីក្រសួងមហាផ្ទៃ

សម្រេច

មាត្រា១.-បំពាក់ **មេដាយមុនីសារាភ័ណ្ឌ ថ្នាក់ សេនា** ជូនលោកស្រី **តូច សុភាព** នាយិកាសាលាបឋមសិក្សាផ្កាវ ដែលបានបរិច្ចាគធនធានចូលរួមជួយកសាងសមិទ្ធផលនានា ក្នុងវិស័យព្រះពុទ្ធសាសនា អប់រំ និងហេដ្ឋារចនាសម្ព័ន្ធគមនាគមន៍ នៅវត្តពោធិ៍ម្ពាន ឃុំស្វាយអន្ទរ ស្រុកស្វាយអន្ទរ ខេត្តព្រៃវែង ចំណាយថវិកាអស់ចំនួន ៣៩.០០០ ដុល្លារអាមេរិក ។

មាត្រា២.-រដ្ឋមន្ត្រីទទួលបន្ទុកទីស្ដីការគណៈរដ្ឋមន្ត្រី រដ្ឋមន្ត្រីក្រសួងសេដ្ឋកិច្ចនិងហិរញ្ញវត្ថុ រដ្ឋមន្ត្រីក្រសួងមហាផ្ទៃ អភិបាលនៃគណៈអភិបាលខេត្តព្រៃវែង និងសាមីខ្លួន ត្រូវទទួលបន្ទុកអនុវត្តអនុក្រឹត្យនេះ តាមភារកិច្ចរៀងៗខ្លួន ចាប់ពីថ្ងៃចុះហត្ថលេខាតទៅ ។

ធ្វើនៅរាជធានីភ្នំពេញ ថ្ងៃទី ១៣ ខែ កក្កដា ឆ្នាំ ២០១៦

នាយករដ្ឋមន្ត្រី

សម្ដេចអគ្គមហាសេនាបតីតេជោ ហ៊ុន សែន

កន្លែងទទួល:

-ក្រសួងព្រះបរមរាជវាំង
-អគ្គលេខាធិការដ្ឋានក្រុមប្រឹក្សាធម្មនុញ្ញ
-អគ្គលេខាធិការដ្ឋានព្រឹទ្ធសភា
-អគ្គលេខាធិការដ្ឋានរដ្ឋសភា
-អគ្គលេខាធិការរាជរដ្ឋាភិបាល
-ខុទ្ទកាល័យសម្ដេចនាយករដ្ឋមន្ត្រី
-ខុទ្ទកាល័យឧបនាយករដ្ឋមន្ត្រី
-ដូចមាត្រា១ និងមាត្រា២
-រាជកិច្ច
-ឯកសារ-កាលប្បវត្តិ

ព្រះរាជាណាចក្រកម្ពុជា

ជាតិ សាសនា ព្រះមហាក្សត្រ

រាជរដ្ឋាភិបាលកម្ពុជា

លេខ: ៥១៣ អនក្រ.បក

អនុក្រឹត្យ
ស្តីពីការជូនមេដាយស្ថាបនាជាតិ
រាជរដ្ឋាភិបាល

- បានឃើញរដ្ឋធម្មនុញ្ញ នៃព្រះរាជាណាចក្រកម្ពុជា
- បានឃើញព្រះរាជក្រឹត្យ លេខ នស/រកត/០៩១៣/៩០៣ ចុះថ្ងៃទី ២៤ ខែ កញ្ញា ឆ្នាំ ២០១៣ ស្តីពីការតែងតាំងរាជរដ្ឋាភិបាល នៃព្រះរាជាណាចក្រកម្ពុជា
- បានឃើញព្រះរាជក្រម លេខ ០២/នស/៩៤ ចុះថ្ងៃទី ២០ ខែ កក្កដា ឆ្នាំ ១៩៩៤ ដែលប្រកាសអោយប្រើច្បាប់ស្តីពីការរៀបចំ និងការប្រព្រឹត្តទៅ នៃគណៈរដ្ឋមន្ត្រី
- បានឃើញព្រះរាជក្រឹត្យ លេខ ជស/រកត/១០៩៥/០១ ចុះថ្ងៃទី០៥ ខែ តុលា ឆ្នាំ១៩៩៥ ស្តីពីការបង្កើត និងប្រើប្រាស់គ្រឿងឥស្សរិយយស នៃព្រះរាជាណាចក្រកម្ពុជា
- តាមសំណើរបស់រដ្ឋមន្ត្រីក្រសួងមហាផ្ទៃ

សម្រេច

មាត្រា១.- បំពាក់ **មេដាយមាសស្ថាបនាជាតិ** ជូនសប្បុរសជន ចំនួន៦រូប ដែលបានបរិច្ចាគធនធានចូលរួមជួយកសាងសមិទ្ធផលនានា ក្នុងវិស័យព្រះពុទ្ធសាសនាអប់រំ និងហេដ្ឋារចនាសម្ព័ន្ធគមនាគមន៍ នៅវត្តពោធិ៍ផ្ចិត ឃុំស្វាយអន្ទរ ស្រុកស្វាយអន្ទរ ខេត្តព្រៃវែង កន្លងមក ដូចមានរាយនាមខាងក្រោម ៖

១-លោក	**សន សារិន**	សប្បុរសជន	ថវិកាចំនួន ១១.៥០០ ដុល្លារ
២-លោក	**ឈាង សាត់**	សប្បុរសជន	ថវិកាចំនួន ១១.០០០ ដុល្លារ
៣-លោក	**នន់ សារ៉ុន**	សប្បុរសជន	ថវិកាចំនួន ១០.៤០០ ដុល្លារ
៤-ឧបាសក	**នូ ថន**	សប្បុរសជន	ថវិកាចំនួន ១០.៣០០ ដុល្លារ
៥-ឧបាសក	**ចាន់ យឹន**	សប្បុរសជន	ថវិកាចំនួន ១០.២៥០ ដុល្លារ
៦-ឧបាសក	**ម៉ុន ម៉ាច**	សប្បុរសជន	ថវិកាចំនួន ១០.១៥០ ដុល្លារ

មាត្រា២.- រដ្ឋមន្ត្រីទទួលបន្ទុកទីស្តីការគណៈរដ្ឋមន្ត្រី រដ្ឋមន្ត្រីក្រសួងសេដ្ឋកិច្ចនិងហិរញ្ញវត្ថុ រដ្ឋមន្ត្រីក្រសួងមហាផ្ទៃ អភិបាលនៃគណៈអភិបាលខេត្តព្រៃវែង និងសាមីខ្លួន ត្រូវទទួលបន្ទុកអនុវត្តអនុក្រឹត្យនេះ តាមភារកិច្ចរៀង១ខ្លួន ចាប់ពីថ្ងៃចុះហត្ថលេខាតទៅ ។ ៦ស

ធ្វើនៅរាជធានីភ្នំពេញ ថ្ងៃទី ២៣ ខែ កក្កដា ឆ្នាំ ២០១៦

នាយករដ្ឋមន្ត្រី

សម្តេចអគ្គមហាសេនាបតីតេជោ ហ៊ុន សែន

កន្លែងទទួល:
- ក្រសួងព្រះបរមរាជវាំង
- អគ្គលេខាធិការដ្ឋានក្រុមប្រឹក្សាធម្មនុញ្ញ
- អគ្គលេខាធិការដ្ឋានព្រឹទ្ធសភា
- អគ្គលេខាធិការដ្ឋានរដ្ឋសភា
- អគ្គលេខាធិការរាជរដ្ឋាភិបាល
- ខុទ្ទកាល័យសម្តេចនាយករដ្ឋមន្ត្រី
- ខុទ្ទកាល័យឧបនាយករដ្ឋមន្ត្រី
- ដូចមាត្រា១ និងមាត្រា២
- រាជកិច្ច
- ឯកសារ-កាលប្បវត្តិ

ព្រះរាជាណាចក្រកម្ពុជា

ជាតិ សាសនា ព្រះមហាក្សត្រ

រាជរដ្ឋាភិបាលកម្ពុជា

លេខ: ៥១៤ អនក្រ.បក

អនុក្រឹត្យ

ស្តីពីការជូនមេដាយមុនីសារាភ័ណ្ឌ

រាជរដ្ឋាភិបាល

-បានឃើញរដ្ឋធម្មនុញ្ញ នៃព្រះរាជាណាចក្រកម្ពុជា

-បានឃើញព្រះរាជក្រឹត្យ លេខ នស/រកត/០៩១៣/៩០៣ ចុះថ្ងៃទី ២៤ ខែ កញ្ញា ឆ្នាំ ២០១៣ ស្តីពី ការតែងតាំងរាជរដ្ឋាភិបាល នៃព្រះរាជាណាចក្រកម្ពុជា

-បានឃើញព្រះរាជក្រម លេខ ០២/នស/៩៤ ចុះថ្ងៃទី ២០ ខែ កក្កដា ឆ្នាំ ១៩៩៤ ដែលប្រកាសអោយប្រើច្បាប់ស្តីពីការរៀបចំ និងការប្រព្រឹត្តទៅ នៃគណៈរដ្ឋមន្ត្រី

-បានឃើញព្រះរាជក្រឹត្យ លេខ ជស/រកត/១០៩៥/០១ ចុះថ្ងៃទី ០៥ ខែ តុលា ឆ្នាំ ១៩៩៥ ស្តីពី ការបង្កើត និងប្រើប្រាស់គ្រឿងឥស្សរិយយស នៃព្រះរាជាណាចក្រកម្ពុជា

-តាមសំណើរបស់ អភិបាលនៃគណៈអភិបាលខេត្តតាកែវ

សម្រេច

មាត្រា ១.-បំពាក់ **មេដាយមុនីសារាភ័ណ្ឌ ថ្នាក់ អស្សឫទ្ធិ** ប្រគេន និងជូនសប្បុរសជន ចំនួន ០២រូប ដែលបានបរិច្ចាគធនធានផ្ទាល់ខ្លួនជួយកសាង ព្រះវិហារ រោងបាយ រោងម៉ាស៊ីនភ្លើង បន្ទប់ទឹក ចាក់ដីបំពេញទីធ្លាវត្ត និងចាក់បេតុងផ្លូវចូលវត្ត ស្ថិតនៅក្នុងវត្តឈើនៀងផ្អែម ឃុំប្រាំបីមុំ ស្រុកទ្រាំង ខេត្តតាកែវ កន្លងមក ដូចមានរាយព្រះនាម និងនាមខាងក្រោម៖

១-	ព្រះតេជគុណ	**សែស សុខន**	ចៅអធិការវត្តឈើនៀងផ្អែម	បច្ច័យ ៣៧.០០០ ដុល្លារ
២-	ឧកញ៉ា	**ម៉ៅ ញ៉ន**	សប្បុរសជននៅស្រុកកោះអណ្តែត	ថវិកា ៣៧.២០០ ដុល្លារ

មាត្រា ២.-រដ្ឋមន្ត្រីទទួលបន្ទុកទីស្តីការគណៈរដ្ឋមន្ត្រី រដ្ឋមន្ត្រីក្រសួងសេដ្ឋកិច្ច និងហិរញ្ញវត្ថុ រដ្ឋមន្ត្រីក្រសួងមហាផ្ទៃ អភិបាលនៃគណៈអភិបាលខេត្តតាកែវ និងសាមីខ្លួន ត្រូវទទួលបន្ទុកអនុវត្តអនុក្រឹត្យនេះ តាមភារកិច្ចរៀងៗខ្លួនចាប់ពីថ្ងៃចុះហត្ថលេខាតទៅ ។

ធ្វើនៅរាជធានីភ្នំពេញ, ថ្ងៃទី ១៧ ខែ កក្កដា ឆ្នាំ ២០១៦

នាយករដ្ឋមន្ត្រី

សម្តេចអគ្គមហាសេនាបតីតេជោ ហ៊ុន សែន

កន្លែងទទួល:

-ក្រសួងព្រះបរមរាជវាំង
-អគ្គលេខាធិការដ្ឋានក្រុមប្រឹក្សាធម្មនុញ្ញ
-អគ្គលេខាធិការដ្ឋានព្រឹទ្ធសភា
-អគ្គលេខាធិការដ្ឋានរដ្ឋសភា
-អគ្គលេខាធិការរាជរដ្ឋាភិបាល
-ខុទ្ទកាល័យសម្តេចនាយករដ្ឋមន្ត្រី
-ខុទ្ទកាល័យឧបនាយករដ្ឋមន្ត្រី
-ដូចមាត្រា១ និងមាត្រា២
-រាជកិច្ច
-ឯកសារ-កាលប្បវត្តិ

ព្រះរាជាណាចក្រកម្ពុជា

ជាតិ សាសនា ព្រះមហាក្សត្រ

រាជរដ្ឋាភិបាលកម្ពុជា

លេខៈ ៦១៥ អនក្រ.បក

អនុក្រឹត្យ

ស្តីពីការជូនមេដាយស្ថាបនាជាតិ

រាជរដ្ឋាភិបាល

-បានឃើញរដ្ឋធម្មនុញ្ញ នៃព្រះរាជាណាចក្រកម្ពុជា

-បានឃើញព្រះរាជក្រឹត្យ លេខ នស/រកត/០៩១៣/៩០៣ ចុះថ្ងៃទី ២៤ ខែ កញ្ញា ឆ្នាំ ២០១៣ ស្តីពីការតែងតាំងរាជរដ្ឋាភិបាល នៃព្រះរាជាណាចក្រកម្ពុជា

-បានឃើញព្រះរាជក្រម លេខ ០២/នស/៩៤ ចុះថ្ងៃទី ២០ ខែ កក្កដា ឆ្នាំ ១៩៩៤ ដែលប្រកាសអោយប្រើច្បាប់ស្តីពីការរៀបចំ និងការប្រព្រឹត្តទៅ នៃគណៈរដ្ឋមន្ត្រី

-បានឃើញព្រះរាជក្រឹត្យ លេខ ជស/រកត/១០៩៥/០១ ចុះថ្ងៃទី ០៥ ខែ តុលា ឆ្នាំ ១៩៩៥ ស្តីពីការបង្កើត និងប្រើប្រាស់គ្រឿងឥស្សរិយយស នៃព្រះរាជាណាចក្រកម្ពុជា

-តាមសំណើរបស់ អភិបាលនៃគណៈអភិបាលខេត្តតាកែវ

សម្រេច

មាត្រា ១.-បំពាក់ **មេដាយស្ថាបនាជាតិ** តាមលំដាប់ថ្នាក់ ជូនសប្បុរសជន ចំនួន ២១រូប ដែលបានបរិច្ចាគធនធានផ្ទាល់ខ្លួនជួយកសាង ព្រះវិហារ រោងបាយ រោងម៉ាស៊ីនភ្លើង បន្ទប់ទឹក ចាក់ដីបំពេញទីធ្លាវត្ត និងចាក់បេតុងផ្លូវចូលវត្ត ស្ថិតនៅក្នុងវត្តឈើនៀងផ្អែម ឃុំប្រាំបីមុំ ស្រុកទ្រាំង ខេត្តតាកែវ កន្លងមក ដូចមានរាយនាមខាងក្រោម៖

ក-មេដាយមាសស្ថាបនាជាតិ

១-	លោក	**ម៉ាក ឆន**	សប្បុរសជននៅខេត្តបាត់ដំបង	ថវិកា ១៥.៥០០ ដុល្លារ
២-	ឧបាសិកា	**រស់ មុត**	សប្បុរសជនរស់នៅប្រទេសញ៉ូវហ្សេឡែន	ថវិកា ១៥.៤០០ ដុល្លារ
៣-	លោកអាចារ្យ	**ជា ឌល**	សប្បុរសជននៅឈើនៀងផ្អែម	ថវិកា ១០.៣០០ ដុល្លារ
៤-	លោកអាចារ្យ	**រ័ត្ន ចិន**	សប្បុរសជននៅឈើនៀងផ្អែម	ថវិកា ១០.០០០ ដុល្លារ
៥-	លោកអាចារ្យ	**ខាត់ អុន**	សប្បុរសជននៅឈើនៀងផ្អែម	ថវិកា ១០.០០០ ដុល្លារ

ខ-មេដាយប្រាក់ស្ថាបនាជាតិ

១-	ឧបាសក	**តឿ ខុប**	សប្បុរសជននៅរាជធានីភ្នំពេញ	ថវិកា ៤.៥០០ ដុល្លារ
២-	ឧបាសិកា	**ទ៊ែត ណៃ**	សប្បុរសជននៅរាជធានីភ្នំពេញ	ថវិកា ៣.៥០០ ដុល្លារ
៣-	គណៈកម្មការ	**ឡុង ព្រឿង**	សប្បុរសជននៅឈើនៀងផ្អែម	ថវិកា ៣.២០០ ដុល្លារ
៤-	គណៈកម្មការ	**ម៉ុក សោម**	សប្បុរសជននៅឈើនៀងផ្អែម	ថវិកា ៣.១០០ ដុល្លារ
៥-	គណៈកម្មការ	**គីម សឿន**	សប្បុរសជននៅឈើនៀងផ្អែម	ថវិកា ៣.៤០០ ដុល្លារ
៦-	គណៈកម្មការ	**ម៉ែន សោ**	សប្បុរសជននៅឈើនៀងផ្អែម	ថវិកា ៣.០៥០ ដុល្លារ
៧-	គណៈកម្មការ	**ឆាយ គា**	សប្បុរសជននៅឈើនៀងផ្អែម	ថវិកា ៣.០៥០ ដុល្លារ

៨-	គណៈកម្មការ	ម៉ាក ផុន	សប្បុរសជននៅឈើនៀងផ្លែម	ថវិកា ៣.៥០០ ដុល្លារ
៩-	គណៈកម្មការ	មាញ់ ឈិន	សប្បុរសជននៅឈើនៀងផ្លែម	ថវិកា ៣.១០០ ដុល្លារ
១០-	គណៈកម្មការ	ណែម គុណា	សប្បុរសជននៅឈើនៀងផ្លែម	ថវិកា ៣.០៥០ ដុល្លារ
១១-	គណៈកម្មការ	នាក់ ផាន	សប្បុរសជននៅឈើនៀងផ្លែម	ថវិកា ៣.០៥០ ដុល្លារ
១២-	គណៈកម្មការ	តឿ ជីម	សប្បុរសជននៅឈើនៀងផ្លែម	ថវិកា ៣.៤០០ ដុល្លារ
១៣-	គណៈកម្មការ	ហ៊ុល ហ៊ិន	សប្បុរសជននៅឈើនៀងផ្លែម	ថវិកា ៣.២០០ ដុល្លារ
១៤-	គណៈកម្មការ	ឌីខ ហ៊ុំ	សប្បុរសជននៅឈើនៀងផ្លែម	ថវិកា ៣.២០០ ដុល្លារ
១៥-	គណៈកម្មការ	ឆៀង ខេង	សប្បុរសជននៅឈើនៀងផ្លែម	ថវិកា ៣.១០០ ដុល្លារ
១៦-	គណៈកម្មការ	គុប សារេត	សប្បុរសជននៅឈើនៀងផ្លែម	ថវិកា ៣.១០០ ដុល្លារ

មាត្រា ២.-រដ្ឋមន្ត្រីទទួលបន្ទុកទីស្តីការគណៈរដ្ឋមន្ត្រី រដ្ឋមន្ត្រីក្រសួងសេដ្ឋកិច្ច និងហិរញ្ញវត្ថុរដ្ឋមន្ត្រីក្រសួងមហាផ្ទៃ អភិបាលនៃគណៈអភិបាលខេត្តតាកែវ និង សាមីខ្លួន ត្រូវទទួលបន្ទុកអនុវត្តអនុក្រឹត្យនេះ តាមភារកិច្ចរៀងៗខ្លួនចាប់ពីថ្ងៃចុះហត្ថលេខាតទៅ ។

ធ្វើនៅរាជធានីភ្នំពេញ, ថ្ងៃទី ១៧ ខែ កក្កដា ឆ្នាំ ២០១៦

នាយករដ្ឋមន្ត្រី

សម្តេចអគ្គមហាសេនាបតីតេជោ ហ៊ុន សែន

កន្លែងទទួល:
- -ក្រសួងព្រះបរមរាជវាំង
- -អគ្គលេខាធិការដ្ឋានក្រុមប្រឹក្សាធម្មនុញ្ញ
- -អគ្គលេខាធិការដ្ឋានព្រឹទ្ធសភា
- -អគ្គលេខាធិការដ្ឋានរដ្ឋសភា
- -អគ្គលេខាធិការរាជរដ្ឋាភិបាល
- -ខុទ្ទកាល័យសម្តេចនាយករដ្ឋមន្ត្រី
- -ខុទ្ទកាល័យឧបនាយករដ្ឋមន្ត្រី
- -ដូចមាត្រា១ និងមាត្រា២
- -រាជកិច្ច
- -ឯកសារ-កាលប្បវត្តិ

ព្រះរាជាណាចក្រកម្ពុជា

រាជរដ្ឋាភិបាលកម្ពុជា ជាតិ សាសនា ព្រះមហាក្សត្រ

លេខៈ ៧១៦ អនក្រ.បក

អនុក្រឹត្យ

ស្តីពី

ការតែងតាំងមុខងារ នាយទាហាន

រាជរដ្ឋាភិបាល

- បានឃើញរដ្ឋធម្មនុញ្ញ នៃព្រះរាជាណាចក្រកម្ពុជា
- បានឃើញព្រះរាជក្រឹត្យលេខ នស/រកត/០៩១៣/៩០៣ ចុះថ្ងៃទី ២៤ ខែ កញ្ញា ឆ្នាំ ២០១៣ ស្តីពីការតែងតាំងរាជរដ្ឋាភិបាល នៃព្រះរាជាណាចក្រកម្ពុជា
- បានឃើញព្រះរាជក្រមលេខ ០២/នស/៩៤ ចុះថ្ងៃទី ២០ ខែ កក្កដា ឆ្នាំ ១៩៩៤ ដែលប្រកាសឲ្យប្រើច្បាប់ស្តីពីការរៀបចំនិងការប្រព្រឹត្តទៅនៃគណៈរដ្ឋមន្ត្រី
- បានឃើញព្រះរាជក្រមលេខ នស/រកម/០១៩៦/០៧ ចុះថ្ងៃទី២៤ ខែមករា ឆ្នាំ១៩៩៦ ដែលប្រកាសឲ្យប្រើច្បាប់ស្តីពីការបង្កើតក្រសួងការពារជាតិ
- បានឃើញអនុក្រឹត្យលេខ ៦៥អនក្រ.បក ចុះថ្ងៃទី ១៤ ខែ កញ្ញា ឆ្នាំ ២០០០ ស្តីពីការរៀបចំនិងការប្រព្រឹត្តទៅរបស់ក្រសួងការពារជាតិ
- យោងតាមសំណើរបស់រដ្ឋមន្ត្រីក្រសួងការពារជាតិ

សម្រេច

មាត្រា១ ៖ តែងតាំងមុខងារ នាយទាហាន នៃកងយោធពលខេមរភូមិន្ទ ដែលមានរាយនាមដូចខាងក្រោម៖

១-ឧត្តមសេនីយ៍ទោ **មួង សុភា** អត្តលេខ ០០៤៣២៩ ជា ទីប្រឹក្សា ក្រសួងការពារជាតិ

២-ឧត្តមសេនីយ៍ទោ **មាស សុវណ្ណា** អត្តលេខ ០០៤៣៣០ ជា ទីប្រឹក្សា ក្រសួងការពារជាតិ

មាត្រា២ ៖ រដ្ឋមន្ត្រីទទួលបន្ទុកទីស្តីការគណៈរដ្ឋមន្ត្រី រដ្ឋមន្ត្រីក្រសួងការពារជាតិ រដ្ឋមន្ត្រីក្រសួងសេដ្ឋកិច្ច និងហិរញ្ញវត្ថុ អគ្គមេបញ្ជាការនៃកងយោធពលខេមរភូមិន្ទ រដ្ឋមន្ត្រី រដ្ឋលេខាធិការ គ្រប់ក្រសួងស្ថាប័នដែលពាក់ព័ន្ធនិងសាមីខ្លួន ដូចមានចែងក្នុងមាត្រា១ ត្រូវអនុវត្តអនុក្រឹត្យនេះ ចាប់ពីថ្ងៃចុះហត្ថលេខាតទៅ ។

ធ្វើនៅរាជធានីភ្នំពេញ ថ្ងៃទី ១៧ ខែ កក្កដា ឆ្នាំ២០១៦

នាយករដ្ឋមន្ត្រី

សម្តេចអគ្គមហាសេនាបតីតេជោ ហ៊ុន សែន

កន្លែងទទួល៖
- ក្រសួងព្រះបរមរាជវាំង
- អគ្គលេខាធិការដ្ឋានក្រុមប្រឹក្សាធម្មនុញ្ញ
- អគ្គលេខាធិការដ្ឋានព្រឹទ្ធសភា
- អគ្គលេខាធិការដ្ឋានរដ្ឋសភា
- អគ្គលេខាធិការរាជរដ្ឋាភិបាល
- ខុទ្ទកាល័យសម្តេចនាយករដ្ឋមន្ត្រី
- ខុទ្ទកាល័យឧបនាយករដ្ឋមន្ត្រី
- ដូចមាត្រា២
- រាជកិច្ច
- ឯកសារ-កាលប្បវត្តិ

ព្រះរាជាណាចក្រកម្ពុជា
ជាតិ សាសនា ព្រះមហាក្សត្រ

រាជរដ្ឋាភិបាលកម្ពុជា
លេខ : ៨១៩ អនក្រ.បក

អនុក្រឹត្យ
ស្តីពីការជូនមេដាយសហមេត្រី
រាជរដ្ឋាភិបាល

-បានឃើញរដ្ឋធម្មនុញ្ញ នៃព្រះរាជាណាចក្រកម្ពុជា
-បានឃើញព្រះរាជក្រឹត្យ លេខ នស/រកត/០៩១៣/៩០៣ ចុះថ្ងៃទី ២៤ ខែ កញ្ញា ឆ្នាំ ២០១៣ ស្តីពីការតែងតាំងរាជរដ្ឋាភិបាល នៃព្រះរាជាណាចក្រកម្ពុជា
-បានឃើញព្រះរាជក្រម លេខ ០២/នស/៩៤ ចុះថ្ងៃទី ២០ ខែ កក្កដា ឆ្នាំ ១៩៩៤ ដែលប្រកាសអោយប្រើច្បាប់ស្តីពីការរៀបចំ និងការប្រព្រឹត្តទៅ នៃគណៈរដ្ឋមន្ត្រី
-បានឃើញព្រះរាជក្រឹត្យ លេខ ជស/រកត/១០៩៥/០១ ចុះថ្ងៃទី០៥ ខែ តុលា ឆ្នាំ១៩៩៥ ស្តីពីការបង្កើត និងប្រើប្រាស់គ្រឿងឥស្សរិយយស នៃព្រះរាជាណាចក្រកម្ពុជា
-តាមសំណើរបស់រដ្ឋមន្ត្រីក្រសួងឧស្សាហកម្ម និងសិប្បកម្ម

សម្រេច

មាត្រា១.-បំពាក់ មេដាយសហមេត្រី តាមលំដាប់ថ្នាក់ ជូនជំនាញការជនជាតិជប៉ុន ចំនួន៨រូប ដែលមានស្នាដៃល្អក្នុងកិច្ចសហប្រតិបត្តិការជួយរៀបចំប្រព័ន្ធទុយោទឹកស្អាតជូនប្រជាពលរដ្ឋ នៅក្រុងកំពង់ចាម ជាជំនួយឥតសំណងរបស់រដ្ឋាភិបាលជប៉ុន កន្លងមក ដូចមានរាយនាមខាងក្រោម ៖

ក-មេដាយសហមេត្រី ថ្នាក់ ធិបឌិន្ទ

១-	លោក អាដាឈី អ៊ិតស៊ឺ	(ADACHI Itsu)	chief Representative, JICA Cambodia Office
២-	លោក អ៊ូឈីដា តូហ្គូ	(UCHIDA Togo)	Project Formulation Advisor, JICA Cambodia Office
៣-	លោក អ៊ិស៊ីមី តាដាយូគី	(ISHIMI Tadayuki)	President, Representative Director
៤-	លោក តូគីស៊ុ យូស៊ីហ៊ីដិ	(TOKITSU Yoshihide)	Director, General Manager of Tokyo Branch
៥-	លោក យូកូយាមា ណូប៊ូយូគី	(YOKOYAMA Nobuyuki)	General Manager of Overseas Division
៦-	លោក សាតូ កាហ្ស៊ុហ៊ីតូ	(SATO Kazuhito)	Representative of Phnom Phenh Office

ខ-មេដាយសហមេត្រី ថ្នាក់ អស្សឫទ្ធិ

១-	លោក តាកាហាស៊ី ម៉ាកូតុ	(TAKAHASHI Makoto)	Project Manager in Kampong Cham
២-	លោក ស៊ូហ្ស៊ុគី យូស៊ីនូប៊ុ	(SUZUKI Yoshinobu)	Chief Engineer in Kampong Cham

មាត្រា២.-រដ្ឋមន្ត្រីទទួលបន្ទុកទីស្តីការគណៈរដ្ឋមន្ត្រី រដ្ឋមន្ត្រីក្រសួងសេដ្ឋកិច្ចនិងហិរញ្ញវត្ថុ រដ្ឋមន្ត្រីក្រសួងឧស្សាហកម្ម និងសិប្បកម្ម និងសាមីខ្លួន ត្រូវទទួលបន្ទុកអនុវត្តអនុក្រឹត្យនេះ តាមភារកិច្ចរៀងៗខ្លួន ចាប់ពីថ្ងៃចុះហត្ថលេខាតទៅ ។

ធ្វើនៅរាជធានីភ្នំពេញ ថ្ងៃទី ១៩ ខែ កក្កដា ឆ្នាំ ២០១៦
នាយករដ្ឋមន្ត្រី

សម្តេចអគ្គមហាសេនាបតីតេជោ ហ៊ុន សែន

កន្លែងទទួល:
-ក្រសួងព្រះបរមរាជវាំង
-អគ្គលេខាធិការដ្ឋានក្រុមប្រឹក្សាធម្មនុញ្ញ
-អគ្គលេខាធិការដ្ឋានព្រឹទ្ធសភា
-អគ្គលេខាធិការដ្ឋានរដ្ឋសភា
-អគ្គលេខាធិការរាជរដ្ឋាភិបាល
-ខុទ្ទកាល័យសម្តេចនាយករដ្ឋមន្ត្រី
-ខុទ្ទកាល័យឧបនាយករដ្ឋមន្ត្រី
-ដូចមាត្រា១ និងមាត្រា២
-រាជកិច្ច
-ឯកសារ-កាលប្បវត្តិ

ព្រះរាជាណាចក្រកម្ពុជា

ជាតិ សាសនា ព្រះមហាក្សត្រ

រាជរដ្ឋាភិបាលកម្ពុជា

លេខ:...៧២០...សសរ

សេចក្ដីសម្រេច

ស្ដីពី

ការបង្កើតគណៈកម្មការអភិវឌ្ឍន៍ទេសចរណ៍

រាជរដ្ឋាភិបាល

- បានឃើញរដ្ឋធម្មនុញ្ញនៃព្រះរាជាណាចក្រកម្ពុជា
- បានឃើញព្រះរាជក្រឹត្យលេខ នស/រកត/០៩១៣/៩០៣ ចុះថ្ងៃទី២៤ ខែកញ្ញា ឆ្នាំ២០១៣ ស្ដីពីការតែងតាំងរាជរដ្ឋាភិបាលនៃព្រះរាជាណាចក្រកម្ពុជា
- បានឃើញព្រះរាជក្រឹត្យលេខ នស/រកត/១២១៣/១៣៩៣ ចុះថ្ងៃទី២១ ខែធ្នូ ឆ្នាំ២០១៣ ស្ដីពីការកែសម្រួលនិងបំពេញបន្ថែមសមាសភាពរាជរដ្ឋាភិបាលនៃព្រះរាជាណាចក្រកម្ពុជា
- បានឃើញព្រះរាជក្រឹត្យលេខ នស/រកត/០៤១៦/៣៦៨ ចុះថ្ងៃទី០៤ ខែមេសា ឆ្នាំ២០១៦ ស្ដីពីការកែសម្រួលនិងបំពេញបន្ថែមសមាសភាពរាជរដ្ឋាភិបាលនៃព្រះរាជាណាចក្រកម្ពុជា
- បានឃើញព្រះរាជក្រមលេខ០២/នស/៩៤ ចុះថ្ងៃទី២០ ខែកក្កដា ឆ្នាំ១៩៩៤ ដែលប្រកាសឲ្យប្រើច្បាប់ស្ដីពីការរៀបចំនិងការប្រព្រឹត្តទៅនៃគណៈរដ្ឋមន្ត្រី
- បានឃើញព្រះរាជក្រមលេខ នស/រកម/០១៩៦/១៥ ចុះថ្ងៃទី២៤ ខែមករា ឆ្នាំ១៩៩៦ ដែលប្រកាសឲ្យប្រើច្បាប់ស្ដីពីការបង្កើតក្រសួងទេសចរណ៍
- បានឃើញព្រះរាជក្រមលេខ នស/រកម/០៦០៩/០០៧ ចុះថ្ងៃទី១០ ខែមិថុនា ឆ្នាំ២០០៩ ដែលប្រកាសឲ្យប្រើច្បាប់ស្ដីពីទេសចរណ៍
- បានឃើញអនុក្រឹត្យលេខ៣៤ អនក្រ.បក ចុះថ្ងៃទី០៥ ខែសីហា ឆ្នាំ១៩[illegible] ស្ដីពីការរៀបចំនិងការប្រព្រឹត្តទៅរបស់ក្រសួងទេសចរណ៍
- យោងតាមសំណើរបស់រដ្ឋមន្ត្រីក្រសួងទេសចរណ៍

សម្រេច

ប្រការ១ .-

ត្រូវបានបង្កើត **គណៈកម្មការអភិវឌ្ឍន៍ទេសចរណ៍** ដែលសរសេរជាអក្សរកាត់ថា **គ.អ.ទ.** ដើម្បីអនុវត្តផែនការយុទ្ធសាស្ត្រអភិវឌ្ឍន៍ទេសចរណ៍ ដែលមានសមាសភាពដូចខាងក្រោមះ

១- ឯកឧត្តម **ថោង ខុន**	រដ្ឋមន្ត្រីក្រសួងទេសចរណ៍	ប្រធាន
២- ឯកឧត្តម **ទី តាឃី**	រដ្ឋលេខាធិការក្រសួងសេដ្ឋកិច្ចនិងហិរញ្ញវត្ថុ	អនុប្រធាន
៣- ឯកឧត្តម **ស៊ូ តិរិទ្ធ**	រដ្ឋលេខាធិការទីស្ដីការគណៈរដ្ឋមន្ត្រី	អនុប្រធាន
៤- ឯកឧត្តម **ទិត ចន្ថា**	រដ្ឋលេខាធិការក្រសួងទេសចរណ៍	អនុប្រធានអចិន្ត្រៃយ៍
៥- ឯកឧត្តម **លឹម ស៊ីដេនីន**	រដ្ឋលេខាធិការក្រសួងសាធារណការនិងដឹកជញ្ជូន	សមាជិក
៦- ឯកឧត្តម **យុទ្ធ ភូថង**	រដ្ឋលេខាធិការក្រសួងកសិកម្ម រុក្ខាប្រមាញ់ និងនេសាទ	សមាជិក
៧- ឯកឧត្តម **តែ គុយស៊ាង**	រដ្ឋលេខាធិការក្រសួងសុខាភិបាល	សមាជិក
៨- ឯកឧត្តម **ហុឺ ធីរៈ**	អនុរដ្ឋលេខាធិការក្រសួងវប្បធម៌និងវិចិត្រសិល្បៈ	សមាជិក
៩- ឯកឧត្តម **សៅរី ជំនះ**	អនុរដ្ឋលេខាធិការក្រសួងអប់រំ យុវជន និងកីឡា	សមាជិក
១០- ឯកឧត្តម **គឹម សុភ័ណ**	អនុរដ្ឋលេខាធិការនៃរដ្ឋលេខាធិការដ្ឋានអាកាសចរស៊ីវិល	សមាជិក
១១- ឯកឧត្តម **ជា ឧទ្ធី**	អគ្គលេខាធិការរងគណៈកម្មាធិការវិនិយោគកម្ពុជា	សមាជិក
១២- លោកជំទាវ **ចាន់ សុម៉ាលី**	អគ្គលេខាធិការរងនៃក្រុមប្រឹក្សាជាតិអភិវឌ្ឍន៍ដោយចីរភាព ក្រសួងបរិស្ថាន	សមាជិក
១៣- ឯកឧត្តម **ឆាយ ឫទ្ធីសែន**	អគ្គនាយកនៃអគ្គនាយកដ្ឋានរៀបចំដែនដីនិងនគរូបនីយកម្ម ក្រសួងរៀបចំដែនដី នគរូបនីយកម្ម និងសំណង់	សមាជិក
១៤- លោកជំទាវ **តៅ សុខម៉ារ៉ា**	អគ្គនាយករងនៃអគ្គនាយកដ្ឋានរដ្ឋបាល ក្រសួងមហាផ្ទៃ	សមាជិក
១៥- ឯកឧត្តម ឧត្តមសេនីយ៍ឯក **ឃុន សំបូរ**	អគ្គនាយករងនៃអគ្គនាយកដ្ឋានអន្តោប្រវេសន៍ ក្រសួងមហាផ្ទៃ	សមាជិក
១៦- ប្រធានគណៈកម្មាធិការគ្រប់គ្រងនិងអភិវឌ្ឍន៍ទេសចរណ៍រាជធានីខេត្តទាំង២៥		សមាជិក
១៧- លោក **សុខ សុគុណា**	ប្រធាននាយកដ្ឋានផែនការអភិវឌ្ឍន៍ ក្រសួងទេសចរណ៍	សមាជិកអចិន្ត្រៃយ៍និងជាលេខាធិការ

គ.អ.ទ. អាចមានសមាសភាពបន្ថែមមកពីក្រសួង ស្ថាប័នពាក់ពន្ធ័ផ្សេងទៀតនៃរាជរដ្ឋាភិបាល តាមការចាំបាច់។/

ប្រការ២ .-

គ.អ.ទ. មានតួនាទីនិងភារកិច្ចដូចខាងក្រោម៖

- ដឹកនាំ សម្របសម្រួល សហការ ជាមួយក្រសួង ស្ថាប័នពាក់ពន្ធ័ អង្គការជាតិ អន្តរជាតិ ដៃគូអភិវឌ្ឍ និងផ្នែកឯកជន ដើម្បីលើកកម្ពស់ការគ្រប់គ្រងនិងការអភិវឌ្ឍវិស័យទេសចរណ៍ប្រកបដោយចីរភាព
- សម្របសម្រួលកិច្ចសហប្រតិបត្តិការជាមួយក្រសួង ស្ថាប័នពាក់ពន្ធ័ អង្គការជាតិ អន្តរជាតិ ដៃគូអភិវឌ្ឍ និងផ្នែកឯកជន ដើម្បីជំរុញការអនុវត្តច្បាប់ស្តីពីទេសចរណ៍ គោលនយោបាយ យុទ្ធសាស្ត្រ និងផែនការអភិវឌ្ឍន៍ទេសចរណ៍ ពិសេសផែនការយុទ្ធសាស្ត្រអភិវឌ្ឍន៍ទេសចរណ៍២០១២-២០២០ ប្រកបដោយប្រសិទ្ធភាព
- តាមដាន ត្រួតពិនិត្យ និងវាយតម្លៃសភាពការណ៍ទេសចរណ៍ ការអនុវត្តច្បាប់ស្តីពីទេសចរណ៍ គោលនយោបាយ យុទ្ធសាស្ត្រ និងផែនការអភិវឌ្ឍន៍ទេសចរណ៍ ព្រមទាំងផ្នែកដែលពាក់ព័ន្ធនឹងវិស័យទេសចរណ៍
- រៀបចំរបាយការណ៍ បូកសរុបការងារអនុវត្ត ស្ថានភាពទេសចរណ៍ លើកយោបល់ ឬដំណោះស្រាយ ព្រមទាំងវិធានការនានាជូនរាជរដ្ឋាភិបាល ដើម្បីពិនិត្យនិងសម្រេច
- ពិនិត្យ អនុម័ត និងគ្រប់គ្រងគម្រោងផែនការសកម្មភាពរបស់ **គ.អ.ទ.**។

ប្រការ៣ .-

ប្រធាន **គ.អ.ទ.** ត្រូវរៀបចំកិច្ចប្រជុំជាទៀងទាត់រៀងរាល់ដំណាច់ឆមាសនីមួយៗ។ ក្នុងករណីចាំបាច់ ប្រធានអាចកោះប្រជុំវិសាមញ្ញបាន។ ក្នុងករណីប្រធានអវត្តមានឬមានធុរៈ អនុប្រធាន ១(មួយ)រូប ដែលបានទទួលសិទ្ធិពីប្រធានដឹកនាំការប្រជុំរបស់ **គ.អ.ទ.**។

ប្រធាន **គ.អ.ទ.** អាចអញ្ជើញតំណាងក្រសួង ស្ថាប័នពាក់ព័ន្ធ មន្ត្រីជំនាញ អ្នកឯកទេស ឬផ្នែកឯកជនចូលរួមប្រជុំពិគ្រោះ ពិភាក្សាយោបល់ និងសិក្សាស្រាវជ្រាវលើរាល់ការងារទាំងឡាយដែលទាក់ទងនឹង **គ.អ.ទ.**។

ប្រការ៤ .-

គ.អ.ទ. មានលេខាធិការដ្ឋានមួយជាជំនួយការ នៅទីស្តីការក្រសួងទេសចរណ៍។ ការរៀបចំ និងការប្រព្រឹត្តទៅរបស់លេខាធិការដ្ឋាន ត្រូវកំណត់ដោយសេចក្តីសម្រេចរបស់ប្រធាន **គ.អ.ទ.**។

ប្រការ៥ .-

គ.អ.ទ. មានសិទ្ធិប្រើរូបសញ្ញានិងត្រារបស់ក្រសួងទេសចរណ៍ ក្នុងកិច្ចដំណើរការការងាររបស់ខ្លួន។

ប្រការ៦ .-

ការចំណាយសម្រាប់កិច្ចដំណើរការ **គ.អ.ទ.** ត្រូវផ្គត់ផ្គង់ដោយថវិកាជាតិ ក្នុងកញ្ចប់ថវិការបស់ក្រសួងទេសចរណ៍។

គ.អ.ឆ. មានសិទ្ធិទទួលនិងចាត់ចែងប្រើប្រាស់តាមនីតិវិធីច្បាប់ជាធរមាននូវធនធាននិងមូលនិធិដែលបានមកពីប្រភពផ្សេងៗទៀត សម្រាប់កិច្ចដំណើរការការងាររបស់ខ្លួន។

ប្រការ៧ .-

បទប្បញ្ញត្តិទាំងឡាយណាដែលផ្ទុយនឹងសេចក្តីសម្រេចនេះត្រូវទុកជានិរាករណ៍។

ប្រការ៨ .-

រដ្ឋមន្ត្រីទទួលបន្ទុកទីស្តីការគណៈរដ្ឋមន្ត្រី រដ្ឋមន្ត្រីក្រសួងសេដ្ឋកិច្ចនិងហិរញ្ញវត្ថុ រដ្ឋមន្ត្រីក្រសួងទេសចរណ៍ រដ្ឋមន្ត្រីគ្រប់ក្រសួង និងប្រធានគ្រប់ស្ថាប័នដែលពាក់ព័ន្ធ និងសាមីខ្លួនដូចមានចែងក្នុងប្រការ១ ត្រូវទទួលបន្ទុកអនុវត្តសេចក្តីសម្រេចនេះ តាមភារកិច្ចរៀងៗខ្លួន ចាប់ពីថ្ងៃចុះហត្ថលេខាតទៅ។

ធ្វើនៅរាជធានីភ្នំពេញ ថ្ងៃទី១៨ ខែកក្កដា ឆ្នាំ២០១៦

នាយករដ្ឋមន្ត្រី

សម្តេចអគ្គមហាសេនាបតីតេជោ ហ៊ុន សែន

កន្លែងទទួល :

- ក្រសួងព្រះបរមរាជវាំង
- អគ្គលេខាធិការដ្ឋានក្រុមប្រឹក្សាធម្មនុញ្ញ
- អគ្គលេខាធិការដ្ឋានព្រឹទ្ធសភា
- អគ្គលេខាធិការដ្ឋានរដ្ឋសភា
- អគ្គលេខាធិការរាជរដ្ឋាភិបាល
- ខុទ្ទកាល័យសម្តេចនាយករដ្ឋមន្ត្រី
- ខុទ្ទកាល័យសម្តេច ឯកឧត្តម លោកជំទាវឧបនាយករដ្ឋមន្ត្រី
- ដូចប្រការ៨
- រាជកិច្ច
- ឯកសារ កាលប្បវត្តិ

ព្រះរាជាណាចក្រកម្ពុជា
ជាតិ សាសនា ព្រះមហាក្សត្រ

ក្រសួងសេដ្ឋកិច្ច និង ហិរញ្ញវត្ថុ
លេខ.៦៤៨........សហវ

ប្រកាស
ស្តីពី
ការបង្កើតនិងតែងតាំងក្រុមលទ្ធកម្ម
របស់អគ្គនាយកដ្ឋានពន្ធដារ

ទេសរដ្ឋមន្ត្រី រដ្ឋមន្ត្រីក្រសួងសេដ្ឋកិច្ច និងហិរញ្ញវត្ថុ

- បានឃើញរដ្ឋធម្មនុញ្ញនៃព្រះរាជាណាចក្រកម្ពុជា
- បានឃើញព្រះរាជក្រឹត្យលេខ នស/រកត/០៩១៣/៩០៣ ចុះថ្ងៃទី២៤ ខែកញ្ញា ឆ្នាំ២០១៣ ស្តីពីការតែងតាំងរាជរដ្ឋាភិបាលនៃព្រះរាជាណាចក្រកម្ពុជា
- បានឃើញព្រះរាជក្រឹត្យលេខ នស/រកត/១៣៩៣ ចុះថ្ងៃទី២១ ខែធ្នូ ឆ្នាំ២០១៣ ស្តីពីការកែសម្រួលនិងបំពេញបន្ថែមសមាសភាពរាជរដ្ឋាភិបាលនៃព្រះរាជាណាចក្រកម្ពុជា
- បានឃើញព្រះរាជក្រឹត្យលេខ ០២/នស/៩៤ ចុះថ្ងៃទី២០ ខែកក្កដា ឆ្នាំ១៩៩៤ ដែលប្រកាសឱ្យប្រើប្រាស់ច្បាប់ស្តីពីការរៀបចំនិងប្រព្រឹត្តទៅនៃគណៈរដ្ឋមន្ត្រី
- បានឃើញព្រះរាជក្រឹត្យលេខ នស/រកម/០១៩៦/១៨ ចុះថ្ងៃទី២៤ ខែមករា ឆ្នាំ១៩៩៦ ដែលប្រកាសឱ្យប្រើច្បាប់ស្តីពីការបង្កើតក្រសួងសេដ្ឋកិច្ចនិងហិរញ្ញវត្ថុ
- បានឃើញព្រះរាជក្រឹត្យលេខ នស/រកម/០៥០៨/០១៦ ចុះថ្ងៃទី១៣ ខែឧសភា ឆ្នាំ២០០៨ ដែលប្រកាសឱ្យប្រើច្បាប់ស្តីពីប្រព័ន្ធហិរញ្ញវត្ថុសាធារណៈ
- បានឃើញព្រះរាជក្រឹត្យលេខ នស/រកម/០១១២/០០៤ ចុះថ្ងៃទី១៤ ខែមករា ឆ្នាំ២០១២ ដែលប្រកាសឱ្យប្រើច្បាប់ស្តីពីលទ្ធកម្មសាធារណៈ
- បានឃើញអនុក្រឹត្យលេខ ៤៨៨ អនក្រ.បក ចុះថ្ងៃទី១៦ ខែតុលា ឆ្នាំ២០១៣ ស្តីពីការរៀបចំនិងប្រព្រឹត្តទៅនៃក្រសួងសេដ្ឋកិច្ចនិងហិរញ្ញវត្ថុ
- បានឃើញអនុក្រឹត្យលេខ ១៣ អនក្រ.បក ចុះថ្ងៃទី២៣ ខែកុម្ភៈ ឆ្នាំ២០១៥ ស្តីពីនីតិវិធី នៃការបង្កើតការរៀបចំនិងការប្រព្រឹត្តទៅនៃគណៈកម្មាធិការលទ្ធកម្ម និងអង្គភាពលទ្ធកម្ម
- បានឃើញអនុក្រឹត្យលេខ ៨១ អនក្រ.បក ចុះថ្ងៃទី១៦ ខែវិច្ឆិកា ឆ្នាំ១៩៩៥ ស្តីពីការបង្កើតការត្រួតពិនិត្យហិរញ្ញវត្ថុលើចំណាយថវិការដ្ឋ នៅតាមក្រសួង ខេត្ត ក្រុង ក្រុងស្វយ័ត រាជធានីភ្នំពេញ និងអង្គការសាធារណៈ រដ្ឋបាល

ផ្លូវលេខ ៩២ សង្កាត់វត្តភ្នំ ខណ្ឌដូនពេញ រាជធានីភ្នំពេញ កម្ពុជា
St,92,Sangkat Wat Phnom , Khan Daun Penh, Phnom Penh, COMBODIA.
ទូរស័ព្ទ: ៨៥៥-២៣-៧២៤ ៦៦៤ ទូរសារ : ៨៥៥-២៣-៤២៧ ៧៩៨
Phone : 855-23-724 664 Fax: 855-23-427 798

- បានឃើញអនុក្រឹត្យលេខ ៨២ អនក្រ.បក ចុះថ្ងៃទី១៦ ខែវិច្ឆិកា ឆ្នាំ១៩៩៥ ស្តីពីបទបញ្ញាទូទៅនៃគណនេយ្យសាធារណៈ
- បានឃើញអនុក្រឹត្យលេខ ៤២៦ អនក្រ.បក ចុះថ្ងៃទី១៩ ខែមិថុនា ឆ្នាំ២០១៣ ស្តីពីការរៀបចំនិងដាក់ឱ្យអនុវត្តអង្គភាពថវិកា
- បានឃើញអនុក្រឹត្យលេខ ១០៥ អនក្រ.បក ចុះថ្ងៃទី១៨ ខែតុលា ឆ្នាំ២០០៦ ស្តីពីលទ្ធកម្មសាធារណៈ
- បានឃើញប្រកាសលេខ ១៩១១ សហវ.ប្រក ចុះថ្ងៃទី០៦ ខែកញ្ញា ឆ្នាំ២០១៣ ស្តីពីការដាក់ឱ្យអនុវត្តគោលការណ៍ណែនាំស្តីពីវិតិវិធីអនុវត្តថវិកាកម្មវិធី
- បានឃើញប្រកាសលេខ ១៣៣ សហវ.ប្រក ចុះថ្ងៃទី១៦ ខែមករា ឆ្នាំ២០១៥ ស្តីពីការបង្កើតនិងដាក់ឱ្យដំណើរការអង្គភាពថវិកា របស់ក្រសួងសេដ្ឋកិច្ចនិងហិរញ្ញវត្ថុ
- បានឃើញប្រកាសលេខ ២៣៧ សហវ.ប្រក ចុះថ្ងៃទី១០ ខែកុម្ភៈ ឆ្នាំ២០១៤ ស្តីពិការដាក់ឱ្យប្រើប្រាស់គោលការណ៍ណែនាំស្តីពីការរៀបចំថវិកាកម្មវិធី
- បានឃើញប្រកាសលេខ ២៨៥ សហវ.ប្រក ចុះថ្ងៃទី០៤ ខែមីនា ឆ្នាំ២០១៥ ស្តីពីការប្រគល់សិទ្ធិជាអាណាប័កផ្ទេរសិទ្ធិជូនអគ្គនាយកដ្ឋានពន្ធដារ
- បានឃើញប្រកាសលេខ ២៤៩ សហវ.ប្រក ចុះថ្ងៃទី០៣ ខែមីនា ឆ្នាំ២០១៥ ស្តីពីការបង្កើតក្រុមលទ្ធកម្មរបស់អង្គភាពថវិកា
- យោងតាមតម្រូវការចាំបាច់របស់អគ្គនាយកដ្ឋានពន្ធដារ

សម្រេច

ប្រការ១.-

ត្រូវបានបង្កើត និងតែងតាំងក្រុមលទ្ធកម្មរបស់អគ្គនាយកដ្ឋានពន្ធដារ ដែលមានសមាសភាពដូចខាងក្រោម÷

១. ឯកឧត្តម **គង់ វិបុល**	ប្រតិភូរាជរដ្ឋាភិបាលទទួលបន្ទុកជាអគ្គនាយកនៃអគ្គនាយកដ្ឋានពន្ធដារ	ប្រធាន
២. លោក **ហ៊ីម ប៊ុនធឿន**	ប្រធាននាយកដ្ឋានបុគ្គលិក និងរដ្ឋបាល ហិរញ្ញវត្ថុ	អនុប្រធាន
៣. លោក **លឹម ដីលុច**	អនុប្រធាននាយកដ្ឋានព័ត៌មានវិទ្យា	សមាជិក
៤. លោក **ស៊ុនលី ដីនី**	ប្រធានការិយាល័យរដ្ឋបាល និងហិរញ្ញវត្ថុ	សមាជិក
៥. លោក **អែម សំអាន**	អនុប្រធានការិយាល័យរដ្ឋបាល និងហិរញ្ញវត្ថុ	សមាជិក
៦. លោកស្រី **ពេជ្រ បុប្ផាលក្ខ**	អនុប្រធានការិយាល័យរដ្ឋបាល និងហិរញ្ញវត្ថុ	សមាជិក

ប្រការ២.-

ក្រុមលទ្ធកម្មមានភារកិច្ចជាសារវ័ន្ត ដូចខាងក្រោម÷

- រៀបចំសេចក្តីព្រាងផែនការលទ្ធកម្មប្រចាំឆ្នាំ និង ឬផែនការលទ្ធកម្មកែតម្រូវ ដោយបញ្ចូលជាឧបសម្ព័ន្ធនៃផែនការលទ្ធកម្មរបស់អគ្គនាយកដ្ឋានពន្ធដារអនុវត្តលទ្ធកម្ម ដែលត្រូវផ្ញើជូនក្រសួងសេដ្ឋកិច្ចនិងហិរញ្ញវត្ថុ ពិនិត្យនិងអនុម័ត
- អនុវត្តកិច្ចលទ្ធកម្ម ស្របតាមផែនការលទ្ធកម្មដែលត្រូវបានអនុម័តដោយក្រសួងសេដ្ឋកិច្ចនិងហិរញ្ញវត្ថុ ដោយអនុលោមតាមច្បាប់និងលិខិតបទដ្ឋានគតិយុត្តជាធរមាន
- កំណត់បុរេលក្ខណសម្បត្តិ ចំពោះកិច្ចលទ្ធកម្មដែលមានលក្ខណៈស្មុគស្មាញ
- រៀបចំ ពិនិត្យ និងសម្រេចលើឯកសារដេញថ្លៃដែលស្ថិតក្នុងសិទ្ធិសម្រេចរបស់ខ្លួន ឬបញ្ជូនឯកសារដេញថ្លៃទៅក្រសួងសេដ្ឋកិច្ចនិងហិរញ្ញវត្ថុ ដើម្បីពិនិត្យនិងផ្តល់ទិដ្ឋាការ ចំពោះកិច្ចលទ្ធកម្មដែលលើសសិទ្ធិសម្រេចរបស់ខ្លួន

- រៀបចំនិងផ្សព្វផ្សាយសេចក្ដីជូនដំណឹងអំពីការដេញថ្លៃ និងលក់ ឬផ្ដល់ឯកសារដេញថ្លៃជូនអ្នកមានបំណងចូលរួមក្នុងការដេញថ្លៃ
- ទទួលសំណើដេញថ្លៃ និងបកស្រាយបំភ្លឺចំពោះអ្នកដេញថ្លៃទាំងអស់ ក្នុងករណីមានសំណួរពាក់ព័ន្ធនឹងការដេញថ្លៃ
- ប្រជុំបើកសំណើដេញថ្លៃ ពិគ្រោះថ្លៃ ស្ទង់តម្លៃ ឬចរចាថ្លៃ
- រៀបចំធ្វើរបាយការណ៍ ឬកំណត់ហេតុស្ដីពីការបើកសំណើដេញថ្លៃ ពិគ្រោះថ្លៃ ស្ទង់តម្លៃ ឬចរចាថ្លៃ
- ប្រជុំវាយតម្លៃប្រគល់កិច្ចសន្យា
- ត្រួតពិនិត្យនិងវាយតម្លៃលក្ខណសម្បត្តិរបស់អ្នកដេញថ្លៃនាំមុខ
- រៀបចំនិងផ្ញើលិខិតជូនដំណឹងស្ដីពីការប្រគល់កិច្ចសន្យាទៅអ្នកដេញថ្លៃឈ្នះ និងចម្លងជូនទៅគ្រប់អ្នកដេញថ្លៃចាញ់
- រៀបចំការផ្សព្វផ្សាយលទ្ធផលនៃការដេញថ្លៃ
- រៀបចំសេចក្ដីព្រាងកិច្ចសន្យា និងចុះហត្ថលេខា ជាភាគីនៃកិច្ចសន្យា ដោយអនុលោមតាមបទដ្ឋាន និងគំរូកិច្ចសន្យាដែលកំណត់ដោយក្រសួងសេដ្ឋកិច្ចនិងហិរញ្ញវត្ថុ
- តាមដាន ត្រួតពិនិត្យ និងវាយតម្លៃ លើការអនុវត្តកិច្ចសន្យា
- ដោះស្រាយបណ្ដឹងតវ៉ាលទ្ធកម្ម តាមសមត្ថកិច្ចរបស់ខ្លួន
- រៀបចំរបាយការណ៍ស្ដីពីការអនុវត្តកិច្ចលទ្ធកម្មប្រចាំត្រីមាស ឆមាស និងឆ្នាំ។

ប្រការ៣.-

នាយកខុទ្ទកាល័យ អគ្គលេខាធិការនៃអគ្គលេខាធិការដ្ឋាន អគ្គាធិការនៃអគ្គាធិការដ្ឋាន អគ្គនាយក នៃអគ្គនាយកដ្ឋាន ប្រធានគ្រប់អង្គភាពក្រោមឱវាទក្រសួងសេដ្ឋកិច្ចនិងហិរញ្ញវត្ថុ ព្រមទាំងសាមីខ្លួនដូចមានចែងក្នុងប្រការ១ ត្រូវទទួលបន្ទុកអនុវត្តប្រកាសនេះ តាមភារកិច្ចរៀងៗខ្លួន ចាប់ពីថ្ងៃចុះហត្ថលេខា តទៅ។

ធ្វើនៅរាជធានីភ្នំពេញ, ថ្ងៃទី១៥ ខែមិថុនា ឆ្នាំ២០១៦

ទេសរដ្ឋមន្ត្រី

រដ្ឋមន្ត្រីក្រសួងសេដ្ឋកិច្ច និង ហិរញ្ញវត្ថុ

បណ្ឌិត. អូន ព័ន្ធមុនីរ័ត្ន

កន្លែងទទួល ÷

- ទីស្ដីការគណៈរដ្ឋមន្ត្រី
- ក្រសួងមុខងារសាធារណៈ
- អគ្គលេខាធិការរាជរដ្ឋាភិបាល
- ខុទ្ទកាល័យសម្ដេចអគ្គមហាសេនាបតីតេជោ នាយករដ្ឋមន្ត្រី
- ខុទ្ទកាល័យឯកឧត្តម លោកជំទាវឧបនាយករដ្ឋមន្ត្រី
- ដូចប្រការ៣
- រាជកិច្ច
- ឯកសារ កាលប្បវត្តិ

ព្រះរាជាណាចក្រកម្ពុជា
ជាតិ សាសនា ព្រះមហាក្សត្រ

ក្រសួងសេដ្ឋកិច្ច និង ហិរញ្ញវត្ថុ
លេខ.៥៧៥.....សហវ.ប្រក

ប្រកាសអន្តរក្រសួង
ស្តីពី
គោលរបបនិងនីតិវិធីចំណាយថវិកា
សម្រាប់កម្មវិធីបណ្តុះបណ្តាលបច្ចេកទេស និងវិជ្ជាជីវៈ

ទេសរដ្ឋមន្ត្រី រដ្ឋមន្ត្រីក្រសួងសេដ្ឋកិច្ច និងហិរញ្ញវត្ថុ
រដ្ឋមន្ត្រីក្រសួងការងារ និងបណ្តុះបណ្តាលវិជ្ជាជីវៈ

- បានឃើញរដ្ឋធម្មនុញ្ញនៃព្រះរាជាណាចក្រកម្ពុជា
- បានឃើញព្រះរាជក្រឹត្យលេខ នស/រកត/០៩១៣/៩០៣ ចុះថ្ងៃទី២៤ ខែកញ្ញា ឆ្នាំ២០១៣ ស្តីពីការតែងតាំងរាជរដ្ឋាភិបាលនៃព្រះរាជាណាចក្រកម្ពុជា
- បានឃើញព្រះរាជក្រមលេខ ០២/នស/៩៤ ចុះថ្ងៃទី២០ ខែកក្កដា ឆ្នាំ១៩៩៤ ដែលប្រកាសឱ្យប្រើច្បាប់ស្តីពីការរៀបចំ និងការប្រព្រឹត្តទៅនៃទីស្តីការគណៈរដ្ឋមន្ត្រី
- បានឃើញព្រះរាជក្រមលេខនស/រកម/០១៩៦/១៨ ចុះថ្ងៃទី២៤ ខែឧសភា ឆ្នាំ១៩៩៦ ដែលប្រកាសឱ្យប្រើច្បាប់ស្តីពីការបង្កើតក្រសួងសេដ្ឋកិច្ច និងហិរញ្ញវត្ថុ
- បានឃើញព្រះរាជក្រមលេខ នស/រកម/០១០៥/០០៣ ចុះថ្ងៃទី ១៧ ខែមករា ឆ្នាំ២០០៥ ដែលប្រកាសឱ្យប្រើច្បាប់ស្តីពីការបង្កើតក្រសួងការងារ និងបណ្តុះបណ្តាលវិជ្ជាជីវៈ
- បានឃើញព្រះរាជក្រមលេខនស/រកម/០៥០៨/០១៦ ចុះថ្ងៃទី១៣ ខែឧសភា ឆ្នាំ២០០៨ ដែលប្រកាស ឱ្យប្រើច្បាប់ស្តីពីប្រព័ន្ធហិរញ្ញវត្ថុសាធារណៈ
- បានឃើញអនុក្រឹត្យលេខ ៨២ អនក្រ.បក ចុះថ្ងៃទី១៦ ខែវិច្ឆិកា ឆ្នាំ១៩៩៥ ស្តីពីបទបញ្ជាទូទៅនៃគណនេយ្យសាធារណៈ
- បានឃើញអនុក្រឹត្យលេខ ៨១ អនក្រ.បក ចុះថ្ងៃទី១៦ ខែវិច្ឆិកា ឆ្នាំ១៩៩៥ ស្តីពីការបង្កើតការត្រួតពិនិត្យហិរញ្ញវត្ថុលើការចំណាយថវិការដ្ឋនៅតាមក្រសួង ខេត្ត ក្រុង ក្រុងស្វ័យត រាជធានីភ្នំពេញ និងអង្គការសាធារណៈរដ្ឋបាល
- បានឃើញអនុក្រឹត្យលេខ ៤៨៨ អនក្រចុះថ្ងៃទី១៦ ខែតុលា ឆ្នាំ២០១៣ ស្តីពីការរៀបចំនិងការប្រព្រឹត្តទៅរបស់ក្រសួងសេដ្ឋកិច្ច និងហិរញ្ញវត្ថុ

ផ្លូវលេខ ៩២ សង្កាត់វត្តភ្នំ ខណ្ឌដូនពេញ រាជធានីភ្នំពេញ កម្ពុជា
St. 92, Sangkat Wat Phnom, Khan Daun Penh, Phnom Penh, CABOMDIA.
ទូរសព្ទ័ : ៨៥៥-២៣-៧២៤ ៦៦៤ ទូរសារ : ៨៥៥-២៣-៤២៧ ៧៩៨
Phone: 855-23-724 664 Fax : 855-23-427 798

- បានឃើញអនុក្រឹត្យលេខ ២៨៣ អនក្រ.បក ចុះថ្ងៃទី១៤ ខែវិច្ឆិកា ឆ្នាំ២០១៤ ស្តីពីការរៀបចំនិងការប្រព្រឹត្តទៅរបស់ក្រសួងការងារ និងបណ្តុះបណ្តាលវិជ្ជាជីវៈ
- បានឃើញអនុក្រឹត្យលេខ ១០៥ អនក្រ.បក ចុះថ្ងៃទី១៨ ខែតុលា ឆ្នាំ២០០៦ ស្តីពីលទ្ធកម្មសាធារណៈ
- បានឃើញអនុក្រឹត្យលេខ៤២៦ អនក្រ.បក ចុះថ្ងៃទី១៩ ខែមិថុនា ឆ្នាំ២០១៣ របស់រាជរដ្ឋាភិបាលកម្ពុជា ស្តីពីការរៀបចំ និងដាក់ឱ្យអនុវត្តអង្គភាពថវិកា
- បានឃើញប្រកាសលេខ២៣៧ សហវ.ប្រក ចុះថ្ងៃទី១៨ ខែតុលា ឆ្នាំ២០០៦ ស្តីពីការដាក់ឱ្យប្រើប្រាស់គោលការណ៍ណែនាំស្តីពីការរៀបចំថវិកាកម្មវិធី
- បានឃើញប្រកាសលេខ ១៩១១ សហវ. ប្រក ចុះថ្ងៃទី៣១ ខែធ្នូ ឆ្នាំ២០១៤ ស្តីពីការដាក់ឱ្យអនុវត្តគោលការណ៍ណែនាំស្តីពីនីតិវិធីអនុវត្តថវិកាកម្មវិធី
- បានឃើញប្រកាសអន្តរក្រសួងលេខ២៩៣កបប្រ ចុះថ្ងៃទី១៩ ខែវិច្ឆិកា ឆ្នាំ២០១៤ ស្តីពីការដាក់ឱ្យអនុវត្តអង្គភាពថវិកា រវាងក្រសួងសេដ្ឋកិច្ចនិងហិរញ្ញវត្ថុ និងក្រសួងការងារនិងបណ្តុះ បណ្តាលវិជ្ជាជីវៈ

សម្រេច

ជំពូកទី ១

បទប្បញ្ញត្តិទូទៅ

ប្រការ១.~

ប្រកាសអន្តរក្រសួងនេះ មានគោលដៅកំណត់គោលរបបនិងនីតិវិធីអនុវត្តចំណាយថវិកាសម្រាប់កម្មវិធីអប់រំបណ្តុះបណ្តាលបច្ចេកទេស និងវិជ្ជាជីវៈនៃក្រសួងការងារនិងបណ្តុះបណ្តាលវិជ្ជាជីវៈ។

ប្រការ២.~

ប្រកាសអន្តរក្រសួងនេះ មានគោលបំណងសម្រួលនីតិវិធីនៃការអនុវត្តចំណាយថវិកា សម្រាប់កម្មវិធីអប់រំបណ្តុះបណ្តាលបច្ចេកទេស និងវិជ្ជាជីវៈ ដើម្បីធានាឱ្យការចំណាយមានតម្លាភាព គណនេយ្យភាព និងប្រសិទ្ធភាពខ្ពស់ សំដៅលើកកម្ពស់គុណភាពអប់រំបណ្តុះបណ្តាលបច្ចេកទេស និងវិជ្ជាជីវៈនៅកម្ពុជា។

ប្រការ៣.~

ប្រកាសអន្តរក្រសួងនេះមានវិសាលភាព គ្របដណ្តប់អនុវត្តចំពោះគ្រឹះស្ថានអប់រំបណ្តុះបណ្តាលបច្ចេកទេស និងវិជ្ជាជីវៈ ដែលស្ថិតក្នុងក្របខ័ណ្ឌសមត្ថកិច្ចនៃក្រសួងការងារ និងបណ្តុះបណ្តាលវិជ្ជាជីវៈ។

ជំពូកទី ២

គោលរបបចំណាយថវិកានិងការផ្តល់អាហារូបករណ៍

ប្រការ៤.~

មុខសញ្ញាចំណាយសម្រាប់កម្មវិធីអប់រំបណ្តុះបណ្តាលបច្ចេកទេស និងវិជ្ជាជីវៈ រួមមានជាអាទិ៍ សម្ភារបរិក្ខារតូចតាច ឯកសារបង្រៀន សៀវភៅមើល ការផ្សព្វផ្សាយព័ត៌មានអំពីវគ្គបណ្តុះបណ្តាល ឧបត្ថម្ភគ្រូបច្ចេកទេស អ្នកសម្របសម្រួលវគ្គ ប្រជុំ និងពិធីបើក បិទវគ្គបណ្តុះបណ្តាល ។

ប្រការ៥.-

មុខសញ្ញាចំណាយ សម្រាប់កម្មវិធីអប់រំបណ្តុះបណ្តាលបច្ចេកទេស និងវិជ្ជាជីវៈ ត្រូវកំណត់ផ្តល់ជាកញ្ចប់គោលរបបដោយគិតជាឯកតាសម្រាប់សិស្ស និងនិស្សិតម្នាក់ៗដូចខាងក្រោម÷

- ចំណាយសម្រាប់បណ្តុះបណ្តាលរយៈពេល១សប្តាហ៍ ផ្តល់គោលរបប ចំនួន ១១៣ ០០០ រៀល/សិស្សម្នាក់
- ចំណាយសម្រាប់បណ្តុះបណ្តាលរយៈពេល០៤ខែ ផ្តល់គោលរបប ចំនួន ៤០០ ០០០រៀល/សិស្សម្នាក់
- ចំណាយសម្រាប់បណ្តុះបណ្តាលរយៈពេល០៧ខែ ផ្តល់គោលរបបចំនួន៨០០ ០០០រៀល/សិស្សម្នាក់
- ចំណាយបណ្តុះបណ្តាលសញ្ញាបត្របច្ចេកទេស និងវិជ្ជាជីវៈ១ ២ ៣ រយៈពេល១០ខែ ផ្តល់គោលរបបចំនួន ១ ០០០ ០០០រៀល/សិស្សម្នាក់
- ចំណាយបណ្តុះបណ្តាលសញ្ញាបត្រជាន់ខ្ពស់/បរិញ្ញាបត្ររងបច្ចេកទេស/ឯកទេស រយៈពេល ០២ឆ្នាំ ផ្តល់គោលរបបចំនួន ៦០០ ០០០រៀល/និស្សិតម្នាក់/មួយឆ្នាំ
- ចំណាយបណ្តុះបណ្តាល បរិញ្ញាបត្របច្ចេកវិទ្យា/ឯកទេសសញ្ញាបត្រវិស្វកររយៈពេល(០៤ឆ្នាំ) និងគរុកោសល្យ (០១ឆ្នាំ) ផ្តល់គោលរបប ចំនួន ៧០០ ០០០រៀល/និស្សិតម្នាក់ /មួយឆ្នាំ។

ប្រការ៦.-

ផ្តល់ប្រាក់អាហារូបករណ៍ពិសេស ដល់សិស្សសិក្សាសញ្ញាបត្របច្ចេកទេស និងវិជ្ជាជីវៈ (កម្រិត ១ កម្រិត២ និងកម្រិត៣)លើមុខជំនាញអាទិភាពដែលជាតម្រូវការទីផ្សារការងារ។ ការកំណត់មុខជំនាញ និងចំនួនអាហារូបករណ៍ត្រូវជាកម្មវត្ថុនៃការពិភាក្សាគ្នាពេលចរចាថវិកាប្រចាំឆ្នាំនីមួយៗ។

ប្រាក់អាហារូបករណ៍ពិសេសត្រូវកំណត់ផ្តល់គោលរបបចំនួន ១៦០ ០០០រៀល/សិស្សម្នាក់/មួយខែ។

ជំពូកទី៣

ការគ្រោងឥណទានថវិកា និងនីតិវិធីនៃការអនុវត្តថវិកា

ផ្នែកទី១

ការគ្រោងឥណទានថវិកា

ប្រការ៧.-

ឥណទានថវិកាសម្រាប់បណ្តុះបណ្តាលត្រូវគ្រោងក្នុងជំពូក ៦២ គណនី ៦២០៣ អនុគណនី ៦២០៣៦ (ចំណាយសម្រាប់ឧបត្ថម្ភមណ្ឌលស្តារលទ្ធភាពពលកម្ម នីតិសម្បទា និងបណ្តុះបណ្តាលអភិវឌ្ឍន៍)។

ផ្នែកទី២
ការបើកផ្តល់សាច់ប្រាក់

ប្រការ៨.~

អាណាប័កត្រូវស្នើសុំធានាចំណាយជាកញ្ចប់ប្រចាំឆមាស សម្រាប់ចំណាយកម្មវិធីបណ្តុះបណ្តាលបច្ចេកទេសនិងវិជ្ជាជីវៈ។ ការបើកផ្តល់សាច់ប្រាក់ត្រូវអនុវត្តតាមនីតិវិធីបុរេប្រទានមួយត្រីមាសម្តង។

ប្រការ៩.~

អគ្គនាយកដ្ឋានរតនាគារជាតិ ត្រូវបង្វែរសាច់ប្រាក់ចូលគណនីរបស់អគ្គនាយកដ្ឋានអប់រំបណ្តុះ-បណ្តាលបច្ចេកទេស និងវិជ្ជាជីវៈ ឬគ្រឹះស្ថានអប់រំបណ្តុះបណ្តាលបច្ចេកទេស និងវិជ្ជាជីវៈ នៅរៀងរាល់ដើមត្រីមាសនីមួយៗ ទៅតាមកម្មវិធីចំណាយសាច់ប្រាក់ ដោយប្រើប្រាស់ប្រព័ន្ធធនាគារ។

ក្រសួងការងារ និងបណ្តុះបណ្តាលវិជ្ជាជីវៈ ត្រូវជ្រើសរើសធនាគារដៃគូណាមួយដោយមានការឯកភាពពីក្រសួងសេដ្ឋកិច្ចនិងហិរញ្ញវត្ថុ ដើម្បីឱ្យគ្រឹះស្ថានអប់រំបណ្តុះបណ្តាលបច្ចេកទេស និងវិជ្ជាជីវៈ បើកគណនីសម្រាប់កិច្ចប្រតិបត្តិការសាច់ប្រាក់របស់ខ្លួន។

បន្ទាប់ពីទទួលបានការឯកភាពលើការជ្រើសរើសធនាគារ ក្រសួងការងារ និងបណ្តុះបណ្តាលវិជ្ជាជីវៈ ត្រូវណែនាំដល់គ្រប់គ្រឹះស្ថានអប់រំបណ្តុះបណ្តាលបច្ចេកទេស និងវិជ្ជាជីវៈ ក្រោមឱវាទ ដើម្បីដំណើរការបើកគណនីរៀងៗខ្លួន និងប្រមូលឯកសារពាក់ព័ន្ធនឹងការបើកគណនីនេះ ដើម្បីបូកសរុបនិងរាយការណ៍ជូនអគ្គនាយកដ្ឋានរតនាគារជាតិ។

ផ្នែកទី៣
ការគ្រប់គ្រងថវិកា

ប្រការ ១០.~

ប្រធានគ្រឹះស្ថានអប់រំបណ្តុះបណ្តាលបច្ចេកទេស និងវិជ្ជាជីវៈ ត្រូវចាត់តាំងមន្ត្រីគ្រប់គ្រងហិរញ្ញវត្ថុ ដើម្បីធ្វើជាសេនាធិការគ្រប់គ្រង និងទទួលខុសត្រូវលើរាល់ការចំណាយថវិការបស់អង្គភាពខ្លួនឱ្យទទួលបាននូវប្រសិទ្ធភាព ស័ក្តិសិទ្ធិភាព តម្លាភាព និងគណនេយ្យភាព។

ប្រការ ១១.~

មន្ត្រីគ្រប់គ្រងហិរញ្ញវត្ថុគឺជាមន្ត្រីនៃគ្រឹះស្ថានអប់រំបណ្តុះបណ្តាលបច្ចេកទេស និងវិជ្ជាជីវៈ ដែលត្រូវឆ្លងកាត់ការបណ្តុះបណ្តាល អំពីមូលដ្ឋាននៃការអនុវត្តថវិកា និងការកាន់បញ្ជីកាគណនេយ្យ ដើម្បីមានសមត្ថភាពក្នុងការអនុវត្តកិច្ចប្រតិបត្តិការហិរញ្ញវត្ថុស្របតាមវិធាន និងបទប្បញ្ញត្តិហិរញ្ញវត្ថុជាធរមាន។

ផ្នែកទី ៤
ការអនុវត្តចំណាយ និង កិច្ចបញ្ជិកាគណនេយ្យ

ប្រការ ១២.-

ការអនុវត្តចំណាយសម្រាប់កម្មវិធីអប់រំបណ្តុះបណ្តាលបច្ចេកទេស និងវិជ្ជាជីវៈ ត្រូវអនុវត្តតាមវិធាននិងនីតិវិធីហិរញ្ញវត្ថុជាធរមាន ។

ប្រការ ១៣.-

គ្រឹះស្ថានអប់រំបណ្តុះបណ្តាលបច្ចេកទេស និងវិជ្ជាជីវៈ ត្រូវរៀបចំរបាយការណ៍ហិរញ្ញវត្ថុដើម្បីស្នើសុំទូទាត់ចំណាយថវិកាបណ្តុះបណ្តាលបច្ចេកទេសនិងវិជ្ជាជីវៈ ប្រចាំត្រីមាសនៅរៀងរាល់ដើមខែនៃត្រីមាស បន្ទាប់ទៅក្រសួងការងារនិងបណ្តុះបណ្តាលវិជ្ជាជីវៈ លើកលែងត្រីមាសទី៤ ដែលត្រូវបញ្ជូនឱ្យបានមុនថ្ងៃទី៣១ ខែធ្នូ នៃឆ្នាំនីមួយៗ ដោយត្រូវភ្ជាប់ឯកសារ លិខិតយុត្តិការ សក្ខីបត្រចំណាយ និងប័ណ្ណចំណាយច្បាប់ដើមត្រឹមត្រូវ និងគ្រប់គ្រាន់។

ក្រសួងការងារនិងបណ្តុះបណ្តាលវិជ្ជាជីវៈ ត្រូវរៀបចំបោះអាណត្តិនិយ័តកម្ម រួចបញ្ជូនទៅក្រសួងសេដ្ឋកិច្ចនិងហិរញ្ញវត្ថុ ដើម្បីពិនិត្យនិងផ្តល់ទិដ្ឋាការចំណាយតាមនីតិវិធីហិរញ្ញវត្ថុ និងបញ្ជូនទៅអគ្គនាយកដ្ឋានរតនាគារជាតិដើម្បីទូទាត់ជម្រះបញ្ជី។

ប្រការ ១៤.-

មន្ត្រីគ្រប់គ្រងហិរញ្ញវត្ថុនៃគ្រឹះស្ថានអប់រំបណ្តុះបណ្តាលបច្ចេកទេស និងវិជ្ជាជីវៈ ត្រូវរៀបចំបង់សាច់ប្រាក់ដែលនៅសល់ចូលគណនីទោលរបស់រតនាគារឱ្យបានមុនថ្ងៃទី២៥ខែធ្នូជារៀងរាល់ឆ្នាំ។

ប្រការ ១៥.-

មន្ត្រីគ្រប់គ្រងហិរញ្ញវត្ថុរបស់គ្រឹះស្ថានអប់រំបណ្តុះបណ្តាលបច្ចេកទេស និងវិជ្ជាជីវៈ ពុំតម្រូវឱ្យមានកិច្ចបញ្ជិកាទ្វេភាគទេ ប៉ុន្តែត្រូវកាន់បញ្ជីតាមដាន ដូចខាងក្រោម ÷

- បញ្ជីបេឡា (ត្រូវរៀបចំប័ណ្ណចំណូល ប័ណ្ណចំណាយ រាល់ពេលមានប្រតិបត្តិការសាច់ប្រាក់កើតឡើង)។
- បញ្ជីតាមដានសម្ភារ (ត្រូវរៀបចំប័ណ្ណបញ្ចូលសម្ភារទំនិញ ប័ណ្ណបញ្ចេញសម្ភារទំនិញ រាល់ពេលមានសម្ភារទំនិញចេញចូល)។

ជំពូកទី៤

អន្តរប្បញ្ញត្តិ

ប្រការ ១៦.-

សម្រាប់ការអនុវត្តឆ្នាំ២០១៦ អាណាប័ក ត្រូវស្នើសុំបុរេប្រទានសាច់ប្រាក់លើកដំបូងសម្រាប់ទ្រទ្រង់ចំណាយប្រតិបត្តិការបណ្តុះបណ្តាលបច្ចេកទេស និងវិជ្ជាជីវៈ រយៈពេល៦ខែ ជូនគ្រឹះស្ថានអប់រំបណ្តុះបណ្តាលបច្ចេកទេស និងវិជ្ជាជីវៈ ។

ជំពូកទី ៥

អវសានប្បញ្ញត្តិ

ប្រការ ១៧.~

រាល់បទប្បញ្ញត្តិទាំងឡាយណាដែលមានខ្លឹមសារផ្ទុយនឹងប្រកាសអន្តរក្រសួងនេះត្រូវទុកជានិរាករណ៍។

ប្រការ ១៨.~

ថ្នាក់ដឹកនាំ នាយកខុទ្ទកាល័យ អគ្គលេខាធិការ អគ្គនាយក អគ្គាធិការ ប្រធាននាយកដ្ឋាន និងប្រធានគ្រប់អង្គភាពពាក់ព័ន្ធក្រោមឱវាទក្រសួងសេដ្ឋកិច្ចនិងហិរញ្ញវត្ថុ និងក្រសួងការងារនិងបណ្តុះបណ្តាលវិជ្ជាជីវៈ ត្រូវទទួលបន្ទុកអនុវត្តប្រកាសអន្តរក្រសួងនេះតាមភារកិច្ចរៀងៗខ្លួនចាប់ពីថ្ងៃចុះហត្ថលេខាតទៅ។

រាជធានីភ្នំពេញ ថ្ងៃទី១៧ ខែមិថុនា ឆ្នាំ ២០១៦

ទេសរដ្ឋមន្ត្រី
រដ្ឋមន្ត្រីក្រសួងសេដ្ឋកិច្ចនិងហិរញ្ញវត្ថុ

បណ្ឌិត. អូន ព័ន្ធមុនីរ័ត្ន

រដ្ឋមន្ត្រីក្រសួងការងារ និងបណ្តុះបណ្តាលវិជ្ជាជីវៈ

អ៊ិត សំហេង

កន្លែងទទួល៖
- ទីស្តីការគណៈរដ្ឋមន្ត្រី
- អគ្គលេខាធិការដ្ឋានរាជរដ្ឋាភិបាល
- ខុទ្ទកាល័យសម្តេចអគ្គមហាសេនាបតីតេជោនាយករដ្ឋមន្ត្រី
- ខុទ្ទកាល័យសម្តេច ឯកឧត្តម លោកជំទាវ ឧបនាយករដ្ឋមន្ត្រី
- អគ្គសវនកម្មជាតិ
- ក្រសួងទំនាក់ទំនងព្រឹទ្ធសភា រដ្ឋសភា និងអធិការកិច្ច
- សាលារាជធានី ខេត្ត
- ដូចប្រការ១៨
- រាជកិច្ច
- ឯកសារ-កាលប្បវត្តិ

42