មាតិកា

I-ខុទ្ទកាល័យព្រះមហាក្សត្រ

១-ព្រះរាជក្រម

២៣-៦-២០០៦ -ព្រះរាជក្រម នស/រកម/០៦០៦/០១៧ ស្តីពីការប្រកាសឱ្យប្រើ ច្បាប់ស្តីពីការអនុម័តយល់ព្រមលើផែនការយុទ្ធសាស្ត្រអភិវឌ្ឍន៍ជាតិ ២០០៦-២០១០ ៤៥៦២

២-ព្រះរាជក្រឹត្យ

១៩-៦-២០០៦ -ព្រះរាជក្រឹត្យ នស/រកត/០៦០៦/២៧០ ស្តីពីការបន្ថយរយៈពេលទទួលរងទោស និង លើកលែងទោស ឱ្យទណ្ឌិតដែលបានខិតខំកែប្រែខ្លួនបានល្អក្នុងរយៈពេលរងទោសក្នុងពន្ធនាគារកន្លងមក ៤៦៣៣

២១-៦-២០០៦ -ព្រះរាជក្រឹត្យ នស/រកត/០៦០៦/២៧១ ស្តីពីការប្រោសព្រះរាជទានគ្រឿងឥស្សរិយយសព្រះរាជាណាចក្រកម្ពុជា ថ្នាក់ សេនា ចំពោះឯកឧត្តម ចំនួន ០៦ រូប ៤៦៤០

២៣-៦-២០០៦ -ព្រះរាជក្រឹត្យ នស/រកត/០៦០៦/២៧៣ ស្តីពីការបំពាក់ គ្រឿងឥស្សរិយយស ព្រះរាជាណាចក្រកម្ពុជា តាមលំដាប់ថ្នាក់ ជូននាយទាហាន និង មន្ត្រីរាជការ ចំនួន ៦៤ រូប ដែលមានស្នាដៃល្អ ក្នុងការបំរើជាតិមាតុភូមិ ៤៦៤១

២៣-៦-២០០៦ -ព្រះរាជក្រឹត្យ នស/រកត/០៦០៦/២៧៤ ស្តីពី ការកែសម្រួល ព្រះរាជក្រឹត្យលេខ នស/រកត/០៩៩៥/៦៥ ចុះថ្ងៃទី ៧ ខែ កញ្ញា ឆ្នាំ ១៩៩៥ ស្តីពីការបង្កើតអាជ្ញាធរជាតិប្រយុទ្ធប្រឆាំងគ្រឿងញៀន ៤៦៤៤

II-ក្រុមប្រឹក្សាធម្មនុញ្ញ

០៥-៧-២០០៦ -សេចក្តីសម្រេចលេខ ០៨០/០០៧/២០០៦ កបធ.ច ចុះថ្ងៃទី ០៥ ខែ កក្កដា ឆ្នាំ ២០០៦ ៤៦៤៩

III-រាជរដ្ឋាភិបាល

អនុក្រឹត្យ

០៧-៧-២០០៦ -អនុក្រឹត្យលេខ ៦៣ អនក្រ.បក ស្តីពីការទទួលស្គាល់ សាកលវិទ្យាល័យ សៅស៍អ៊ីសធីអេស្សៀ ៤៦៥១

០៥-៧-២០០៦ -អនុក្រឹត្យលេខ ៤៦៤ អនក្រ.តត ស្តីពីការតម្លើងឋានន្តរស័ក្តិនាយនគរបាលជាតិ ៤៦៥៥

០៥-៧-២០០៦ -អនុក្រឹត្យលេខ ៤៦៥ អនក្រ.តត ស្តីពីការជូនមេដាយស្ថាបនាជាតិ ៤៦៥៦

០៥-៧-២០០៦ -អនុក្រឹត្យលេខ ៤៦៦ អនក្រ.តត ស្តីពីការជូនមេដាយស្ថាបនាជាតិ ៤៦៥៧

០៥-៧-២០០៦ -អនុក្រឹត្យលេខ ៤៦៧ អនក្រ.តត ស្ដីពីការជូនមេដាយមុនីសារាភ័ណ្ឌ ៤៦៥៨

០៥-៧-២០០៦ -អនុក្រឹត្យលេខ ៤៦៨ អនក្រ.តត ស្ដីពីការជូនមេដាយស្ថាបនាជាតិ ៤៦៥៩

០៥-៧-២០០៦ -អនុក្រឹត្យលេខ ៤៦៩ អនក្រ.តត ស្ដីពីការជូនមេដាយស្ថាបនាជាតិ ៤៦៦០

០៥-៧-២០០៦ -អនុក្រឹត្យលេខ ៤៧០ អនក្រ.តត ស្ដីពីការជូនមេដាយស្ថាបនាជាតិ ៤៦៦១

០៥-៧-២០០៦ -អនុក្រឹត្យលេខ ៤៧១ អនក្រ.តត ស្ដីពីការជូនមេដាយស្ថាបនាជាតិ ៤៦៦២

០៥-៧-២០០៦ -អនុក្រឹត្យលេខ ៤៧២ អនក្រ.តត ស្ដីពីការជូនមេដាយស្ថាបនាជាតិ ៤៦៦៣

០៦-៧-២០០៦ -អនុក្រឹត្យលេខ ៤៧៣ អនក្រ.តត ស្ដីពីការជូនមេដាយស្ថាបនាជាតិ ៤៦៦៤

០៦-៧-២០០៦ -អនុក្រឹត្យលេខ ៤៧៤ អនក្រ.តត ស្ដីពីការជូនមេដាយស្ថាបនាជាតិ ៤៦៦៥

០៦-៧-២០០៦ -អនុក្រឹត្យលេខ ៤៧៥ អនក្រ.តត ស្ដីពីការជូនមេដាយស្ថាបនាជាតិ ៤៦៦៦

០៦-៧-២០០៦ -អនុក្រឹត្យលេខ ៤៧៦ អនក្រ.តត ស្ដីពីការជូនមេដាយសហមេត្រី ៤៦៦៧

០៦-៧-២០០៦ -អនុក្រឹត្យលេខ ៤៧៧ អនក្រ.តត ស្ដីពីការជូនមេដាយស្ថាបនាជាតិ ៤៦៦៨

០៦-៧-២០០៦ -អនុក្រឹត្យលេខ ៤៧៨ អនក្រ.តត ស្ដីពីការជូនមេដាយស្ថាបនាជាតិ ៤៦៦៩

III~ការងារបណ្ដាក្រសួង

១~ទីស្ដីការរដ្ឋមន្ត្រីក្រសួងពាណិជ្ជកម្ម

១៩-៥-២០០៦ -លិខិតបញ្ជាក់លេខ ១៣១៤ ពណ.នតក ស្ដីពីការចុះឈ្មោះក្នុងបញ្ជីពាណិជ្ជកម្ម និងទទួលស្គាល់ជានីតិបុគ្គលពេញលក្ខណៈច្បាប់របស់ក្រុមហ៊ុន **ធី.អេស.ភី អ៊ិនវេសមេន** ៤៦៧០

១៩-៥-២០០៦ -លិខិតបញ្ជាក់លេខ ១៣១៥ ពណ.នតក ស្ដីពីការចុះឈ្មោះក្នុងបញ្ជីពាណិជ្ជកម្ម និងទទួលស្គាល់ជានីតិបុគ្គលពេញលក្ខណៈច្បាប់របស់ក្រុមហ៊ុន **ហ្វ្រេនត អ៊ែសេត អេហ្វ្រីខល ឈើរល ឌីវេឡុបមេន (ខេមបូឌា) លីមីធីត** ៤៦៧២

១៩-៥-២០០៦ -លិខិតបញ្ជាក់លេខ ១៣១៧ ពណ.នតក ស្ដីពីការចុះឈ្មោះក្នុងបញ្ជីពាណិជ្ជកម្ម និងទទួលស្គាល់ជានីតិបុគ្គលពេញលក្ខណៈច្បាប់របស់ក្រុមហ៊ុន **ហ្វ្រេនត វ៉ានឌើរ អេហ្វ្រីខល ឈើរល ឌីវេឡុបមេន (ខេមបូឌា) លីមីធីត** ៤៦៧៤

១៩-៥-២០០៦ -លិខិតបញ្ជាក់លេខ ១៣២៣ ពណ.នតក ស្ដីពីការចុះឈ្មោះក្នុងបញ្ជីពាណិជ្ជកម្ម និងទទួលស្គាល់ជានីតិបុគ្គលពេញលក្ខណៈច្បាប់របស់ក្រុមហ៊ុន **ស៊ីវ៉ាដា** ៤៦៧៦

១៩-៥-២០០៦ -លិខិតបញ្ជាក់លេខ ១៣២៥ ពណ.នតក ស្ដីពីការចុះឈ្មោះក្នុងបញ្ជីពាណិជ្ជកម្ម និងទទួលស្គាល់ជានីតិបុគ្គលពេញលក្ខណៈច្បាប់របស់ក្រុមហ៊ុន **ម៉ាហ្វលីង អេនជីនារីង អិលធីឌី** ៤៦៧៨

១៩-៥-២០០៦ -លិខិតបញ្ជាក់លេខ ១៣២៦ ពណ.នតក ស្ដីពីការចុះឈ្មោះក្នុងបញ្ជីពាណិជ្ជកម្ម និងទទួលស្គាល់ជានីតិបុគ្គលពេញលក្ខណៈច្បាប់របស់ក្រុមហ៊ុន **វិចតូរី ត្រេឌីង អេន មេនញូហ្វេកឈើរីង ខមភេនី** ៤៦៨០

១៩-៥-២០០៦ -លិខិតបញ្ជាក់លេខ ១៣២៧ ពណ.នតក ស្តីពីការចុះឈ្មោះក្នុងបញ្ជីពាណិជ្ជកម្ម និងទទួលស្គាល់ជានីតិបុគ្គលពេញលក្ខណៈច្បាប់របស់ក្រុមហ៊ុន **សូលីដា ត្រេឌីង & អ៊ីមផត អិចផត** ៤៦៨២

១៩-៥-២០០៦ -លិខិតបញ្ជាក់លេខ ១៣២៨ ពណ.នតក ស្តីពីការចុះឈ្មោះក្នុងបញ្ជីពាណិជ្ជកម្ម និងទទួលស្គាល់ជានីតិបុគ្គលពេញលក្ខណៈច្បាប់របស់ក្រុមហ៊ុន **នីអូ ហ្គោល ខូ អិលធីឌី** ៤៦៨៤

២២-៥-២០០៦ -លិខិតបញ្ជាក់លេខ ១៣២៩ ពណ.នតក ស្តីពីការចុះឈ្មោះក្នុងបញ្ជីពាណិជ្ជកម្ម និងទទួលស្គាល់ជានីតិបុគ្គលពេញលក្ខណៈច្បាប់របស់ក្រុមហ៊ុន **ជី ម៉ុងដែន ត្រេឌីង** ៤៦៨៦

២២-៥-២០០៦ -លិខិតបញ្ជាក់លេខ ១៣៣០ ពណ.នតក ស្តីពីការចុះឈ្មោះក្នុងបញ្ជីពាណិជ្ជកម្ម និងទទួលស្គាល់ជានីតិបុគ្គលពេញលក្ខណៈច្បាប់របស់ក្រុមហ៊ុន **ហ្វ្រាន់ឆៀ អាយ ធី ស៊ីលូសិនស៍ ខូ អិលធីឌី** ៤៦៨៨

២២-៥-២០០៦ -លិខិតបញ្ជាក់លេខ ១៣៣២ ពណ.នតក ស្តីពីការចុះឈ្មោះក្នុងបញ្ជីពាណិជ្ជកម្ម និងទទួលស្គាល់ជានីតិបុគ្គលពេញលក្ខណៈច្បាប់របស់ក្រុមហ៊ុន **ដែលម៉ិច ត្រាវែល** ៤៦៩០

២២-៥-២០០៦ -លិខិតបញ្ជាក់លេខ ១៣៣៣ ពណ.នតក ស្តីពីការចុះឈ្មោះក្នុងបញ្ជីពាណិជ្ជកម្ម និងទទួលស្គាល់ជានីតិបុគ្គលពេញលក្ខណៈច្បាប់របស់ក្រុមហ៊ុន **ឡេផ្កាខ្មែរ** ៤៦៩២

២២-៥-២០០៦ -លិខិតបញ្ជាក់លេខ ១៣៣៤ ពណ.នតក ស្តីពីការចុះឈ្មោះក្នុងបញ្ជីពាណិជ្ជកម្ម និងទទួលស្គាល់ជានីតិបុគ្គលពេញលក្ខណៈច្បាប់របស់ក្រុមហ៊ុន **អូស្សារណា (ខេមបូឌា) លីមីធីត** ៤៦៩៤

២៤-៥-២០០៦ -លិខិតបញ្ជាក់លេខ ១៣៥៦ ពណ.នតក ស្តីពីការចុះឈ្មោះក្នុងបញ្ជីពាណិជ្ជកម្ម និងទទួលស្គាល់ជានីតិបុគ្គលពេញលក្ខណៈច្បាប់របស់ក្រុមហ៊ុន **អាយ អេស ប៊ី គ្រុប** ៤៦៩៦

២៥-៥-២០០៦ -លិខិតបញ្ជាក់លេខ ១៣៦១ ពណ.នតក ស្តីពីការចុះឈ្មោះក្នុងបញ្ជីពាណិជ្ជកម្ម និងទទួលស្គាល់ជានីតិបុគ្គលពេញលក្ខណៈច្បាប់របស់ក្រុមហ៊ុន **សូហ្វេយ អ៊ិនធើណេសិនណាល** ៤៦៩៨

ព្រះរាជក្រម

នស/រកម/០៦០៦/០១៧

យើង

ព្រះករុណាព្រះបាទសម្តេចព្រះបរមនាថ នរោត្តម សីហមុនី
សមានភូមិជាតិសាសនា រក្ខតខត្តិយា ខេមរាដ្ឋរាស្ត្រ ពុទ្ធិន្ទ្រាធរាមហាក្សត្រ
ខេមរាជនា សមូហោភាស កម្ពុជឯករាជរដ្ឋបូរណសន្តិ សុភមង្គលា សិរីវិបុលា
ខេមរាស្រីពិរាស្ត្រ ព្រះចៅក្រុងកម្ពុជាធិបតី

-បានទ្រង់យល់រដ្ឋធម្មនុញ្ញនៃព្រះរាជាណាចក្រកម្ពុជា

-បានទ្រង់យល់ព្រះរាជក្រឹត្យលេខ នស/រកត/០៧០៨/១២៤ ចុះថ្ងៃទី ១៥ ខែ កក្កដា ឆ្នាំ ២០០៤ ស្តីពីការតែងតាំងរាជរដ្ឋាភិបាលនៃព្រះរាជាណាចក្រកម្ពុជា

-បានទ្រង់យល់ព្រះរាជក្រមលេខ ០២/នស/៩៤ ចុះថ្ងៃទី ២០ ខែ កក្កដា ឆ្នាំ ១៩៩៤ ដែលប្រកាសឱ្យប្រើច្បាប់ស្តីពីការរៀបចំ និងការប្រព្រឹត្តទៅនៃគណៈរដ្ឋមន្ត្រី

-បានទ្រង់យល់ព្រះរាជក្រមលេខ នស/រកម/០១៩៦/១១ ចុះថ្ងៃទី ២៤ ខែ មករា ឆ្នាំ ១៩៩៦ ដែលប្រកាសឱ្យប្រើច្បាប់ស្តីពីការបង្កើតក្រសួងផែនការ

-បានទ្រង់យល់សេចក្តីក្រាបបង្គំទូលថ្វាយ របស់សម្តេចនាយករដ្ឋមន្ត្រីនៃរាជរដ្ឋាភិបាលកម្ពុជា និងរបស់ទេសរដ្ឋមន្ត្រី រដ្ឋមន្ត្រីក្រសួងផែនការ

ប្រកាសឱ្យប្រើ

ច្បាប់ស្តីពីការអនុម័តយល់ព្រមលើផែនការយុទ្ធសាស្ត្រអភិវឌ្ឍជាតិ ២០០៦-២០១០ ដែលរដ្ឋសភាបានអនុម័តកាលពីថ្ងៃទី ០៩ ខែ ឧសភា ឆ្នាំ ២០០៦ នាសម័យប្រជុំរដ្ឋសភាលើកទី ៤ នីតិកាលទី ៣ និងដែលព្រឹទ្ធសភាបានពិនិត្យ និងផ្តល់យោបល់យល់ស្របលើទម្រង់ និងគតិច្បាប់ព្រមទាំងលើខ្លឹមសារនៃអត្ថបទច្បាប់នេះទាំងស្រុងដោយគ្មានការកែប្រែអ្វីឡើយ កាលពីថ្ងៃទី ០៩ ខែមិថុនា ឆ្នាំ ២០០៦ នាសម័យប្រជុំពេញអង្គលើកទី១នីតិកាលទី២ ហើយដែលមានសេចក្តីទាំងស្រុងដូចតទៅនេះ :

ច្បាប់
ស្តីពី
ការអនុម័តយល់ព្រមលើ
ផែនការយុទ្ធសាស្ត្រអភិវឌ្ឍជាតិ ២០០៦-២០១០

មាត្រា ១.-

អនុម័តយល់ព្រមលើផែនការយុទ្ធសាស្ត្រអភិវឌ្ឍជាតិ ២០០៦-២០១០ ដូចមានអត្ថបទទាំងស្រុងភ្ជាប់មកជាមួយនេះ ។

មាត្រា ២.-

រាជរដ្ឋាភិបាលនៃព្រះរាជាណាចក្រកម្ពុជា ត្រូវបន្តអនុវត្តផែនការយុទ្ធសាស្ត្រអភិវឌ្ឍជាតិ ២០០៦-២០១០ នេះ ។

ធ្វើនៅព្រះបរមរាជវាំងរាជធានីភ្នំពេញថ្ងៃទី ២៧ ខែ មិថុនា ឆ្នាំ ២០០៦

នស/រកម.០៦០៦.២៩១ **ព្រះហស្តលេខា និងព្រះរាជលញ្ឆករ**

នរោត្តម សីហមុនី

បានយកសេចក្តីក្រាបបង្គំទូលថ្វាយ

សូមឡាយព្រះហស្តលេខាព្រះមហាក្សត្រ

នាយករដ្ឋមន្ត្រី

ហត្ថលេខា

ហ៊ុន សែន

បានជម្រាបជូនសម្តេចនាយករដ្ឋមន្ត្រី

ទេសរដ្ឋមន្ត្រី រដ្ឋមន្ត្រីក្រសួងផែនការ

ហត្ថលេខា

ឆាយ ថន

លេខ : ៤៧៦ ៤ច.ល

ដើម្បីចម្លងចែក

រាជធានីភ្នំពេញ, ថ្ងៃទី ២៧ ខែ មិថុនា ឆ្នាំ ២០០៦

អគ្គលេខាធិការរងរាជរដ្ឋាភិបាល

ឃុន ជិនកេន

ព្រះរាជាណាចក្រកម្ពុជា
ជាតិ សាសនា ព្រះមហាក្សត្រ

រាជរដ្ឋាភិបាលកម្ពុជា
លេខ :...០១...សរ.

សារាចរ
ស្តីពី
ការរៀបចំកសាងផែនការយុទ្ធសាស្ត្រអភិវឌ្ឍន៍ជាតិ (២០០៦-២០១០)

តាំងពីបានចាប់បដិសន្ធិនាខែវិច្ឆិកា ឆ្នាំ១៩៩៣មក រាជរដ្ឋាភិបាលកម្ពុជា បានអនុវត្តគោលនយោបាយអភិវឌ្ឍន៍សេដ្ឋកិច្ច-សង្គមកិច្ច ក្នុងគោលបំណងកាត់បន្ថយភាពក្រីក្រ ។ ដើម្បីធានាការអភិវឌ្ឍន៍សេដ្ឋកិច្ច-សង្គមកិច្ច និងការកាត់បន្ថយភាពក្រីក្រ ប្រកបដោយចិរភាព និងមានប្រសិទ្ធភាពខ្ពស់ កន្លងមករាជរដ្ឋាភិបាល បានរៀបចំកសាងនិងអនុវត្តក្របខ័ណ្ឌគោលនយោបាយជាតិសំខាន់ៗ ដែលប្រមូលផ្តុំ ទៅលើប្រជាជន និងការកាត់បន្ថយភាពក្រីក្រ ដូចជា ផែនការអភិវឌ្ឍន៍សេដ្ឋកិច្ច-សង្គមកិច្ច៥ឆ្នាំលើកទី១ (១៩៩៦-២០០០) ផែនការអភិវឌ្ឍន៍សេដ្ឋកិច្ច-សង្គមកិច្ច៥ឆ្នាំលើកទី២ (២០០១-២០០៥) និង យុទ្ធសាស្ត្រជាតិកាត់បន្ថយភាពក្រីក្រ (២០០៣-២០០៥) ។

ដើម្បីជាគុណប្រយោជន៍ដល់ការជំរុញឱ្យមានភាពលូនស៊ីសង្វាក់គ្នា រវាងបណ្តាគោលនយោបាយ និងយុទ្ធសាស្ត្រអភិវឌ្ឍន៍ជាតិ រាជរដ្ឋាភិបាលនឹងរៀបចំចងក្រងឱ្យមានឯកសារផែនការអភិវឌ្ឍន៍ជាតិតែមួយ ដោយបញ្ចូលគ្នានូវ ផែនការអភិវឌ្ឍន៍សេដ្ឋកិច្ច-សង្គមកិច្ច៥ឆ្នាំ និងយុទ្ធសាស្ត្រជាតិកាត់បន្ថយភាពក្រីក្រ និងដោយផ្សារភ្ជាប់នឹងគោលដៅអភិវឌ្ឍន៍សហសវត្សកម្ពុជា ។ យោងតាម **ផែនការសកម្មភាពរបស់រាជរដ្ឋាភិបាលដើម្បីសុខដុមនីយកម្មនិងភាពលូនស៊ីសង្វាក់គ្នា (២០០៤-២០០៨)** ដែលត្រូវបានអនុម័តនា សម័យប្រជុំគណៈរដ្ឋមន្ត្រី នៅថ្ងៃទី១៩ ខែវិច្ឆិកា ឆ្នាំ២០០៤ ឯកសារផែនការថ្មីនេះ ត្រូវបានកំណត់ឈ្មោះថា : **ផែនការយុទ្ធសាស្ត្រអភិវឌ្ឍន៍ជាតិ (២០០៦-២០១០)** ។

I. គ្រូបខ័ណ្ឌទស្សនៈ

ផែនការយុទ្ធសាស្ត្រអភិវឌ្ឍន៍ជាតិ(២០០៦-២០១០) គឺជាឯកសារគោលនយោបាយជាយុទ្ធសាស្ត្រ មួយសំរាប់ការអនុវត្តន៍ចក្ខុវិស័យនៃការអភិវឌ្ឍន៍របស់រាជរដ្ឋាភិបាល ដែល :

១. ឆ្លើយតបទៅនឹងឆន្ទៈគោលនយោបាយ ដែលបានកំណត់ក្នុងកម្មវិធីនយោបាយ និងយុទ្ធសាស្ត្រចតុកោណរបស់រាជរដ្ឋាភិបាលសំរាប់នីតិកាលទី៣ នៃរដ្ឋសភា ·

២. ជាផែនការយុទ្ធសាស្ត្រមួយមានលក្ខណៈប្រាកដនិយមដែលបង្ហាញពីគោលដៅនិងកម្មវិធីទាំងឡាយ ដែលមានលក្ខណៈសមស្រប អាចអនុវត្តបាន និងអាចសំរេចបាន នៅក្នុងស្ថានភាពបច្ចុប្បន្នរបស់សង្គមជាតិ ដោយយកចិត្តទុកដាក់ដល់ចិរភាពក្នុងការគ្រប់គ្រងបរិស្ថាន សេដ្ឋកិច្ច និងសង្គមកិច្ច ។

៣. កំណត់នូវយុទ្ធសាស្ត្រមួយដែលមានលក្ខណៈរលូន ដើម្បីអនុវត្តកម្មវិធីអភិវឌ្ឍន៍ ដោយលើកឡើងពីការកំណត់អាទិភាពច្បាស់លាស់នៅក្នុងតំរូវការ គោលដៅ សកម្មភាព និងកម្មវិធីទាំងឡាយ សំដៅធានាឱ្យសំរេចបាននូវទិសដៅចម្បងៗ តាមរយៈការប្រើប្រាស់ប្រកបដោយចិរភាព និង សមធម៌ នូវធនធាននិងសមត្ថភាពទាំងឡាយដែលមាន និងតាមរយៈការពង្រឹងភាពជាដៃគូជាមួយ សង្គមស៊ីវិល សហគមន៍អ្នកផ្តល់ជំនួយ និងអ្នករួមចំណែកដទៃទៀត ។

៤. បង្ហាញពីក្របខ័ណ្ឌទស្សនៈ គោលនយោបាយមួយ ដែលរួមបញ្ចូលបញ្ហាប្រទាក់ក្រឡាគ្នារវាងវិស័យពាក់ព័ន្ធ ដោយធានាភាពស៊ីសង្វាក់គ្នា រវាងគោលនយោបាយ និងអន្តរាគមន៍នានា ក៏តែម៉ាក្រូ ក៏តែវិស័យ និង ក៏តែកម្មវិធី/គំរោង។

៥. បញ្ចូលនូវសកម្មភាពគោលនយោបាយនានា របស់ផែនការអភិវឌ្ឍន៍សេដ្ឋកិច្ច-សង្គមកិច្ច៥ឆ្នាំលើក ទី២ យុទ្ធសាស្ត្រជាតិកាត់បន្ថយភាពក្រីក្រ គោលនយោបាយជាតិប្រជាជន និងផែនការតាម វិស័យផ្សេងៗទៀត ដែលពុំទាន់សំរេចបាននៅក្នុងដំណាក់កាលផែនការ ហើយបន្ថែមនូវទិសដៅនិង វិធានការគោលនយោបាយអភិវឌ្ឍន៍ ដែលមានអាទិភាពខ្ពស់ សំរាប់ដំណាក់កាលប្រាំឆ្នាំខាងមុខ (២០០៦-២០១០)។

៦. ជាផែនការយុទ្ធសាស្ត្រជាតិមួយ ដែលគួបផ្សំបញ្ចូលគ្នានូវផែនការចក្ខុវិស័យ និងផែនការសកម្មភាពអាទិភាពរបស់រាជរដ្ឋាភិបាល ហើយដែលសមស្របទៅនឹងសក្តានុពលហិរញ្ញវត្ថុ និងសក្តានុពលផ្សេងៗទៀតរបស់សង្គមជាតិទាំងមូល ។

៧. ជាផែនការយុទ្ធសាស្ត្រជាតិមួយ ដែលនឹងត្រូវបានរៀបចំឡើង តាមរយៈការធ្វើឱ្យមានទំនាក់ទំនងល្អប្រសើរជាងមុននៃដំណើរការផែនការកម្ម និង ថវិកាកម្ម ។

៨. ជាឧបករណ៍មួយមានលក្ខណៈជាយុទ្ធសាស្ត្រ ដើម្បីសំរេចបាននូវគោលដៅអភិវឌ្ឍន៍សហសវត្ស កម្ពុជា ដោយបញ្ចូលគោលដៅអភិវឌ្ឍន៍សហសវត្សកម្ពុជាទៅក្នុងផែនការ និងកំណត់នូវគោលដៅ ទាំងឡាយ

ឱ្យមានភាពស៊ីសង្វាក់គ្នា ដើម្បីធ្វើឱ្យសំរេចបានការកាត់បន្ថយភាពក្រីក្រ និងទិសដៅ អភិវឌ្ឍន៍ ផ្នែកសង្គមកិច្ចផ្សេងៗទៀត សំដៅលើកកំពស់គុណភាពជីវភាពរស់នៅរបស់ប្រជាជន កម្ពុជាទាំងអស់ ។

៩. ជាឯកសារមួយ ដែលនឹងត្រូវបានរៀបចំឡើង នៅក្នុងដំណើរការមួយដែលរដ្ឋាភិបាលធ្វើអ្នកដឹកនាំ និងជាម្ចាស់ ហើយដោយមានការចូលរួមដ៏ទូលំទូលាយពីគ្រប់អ្នករួមចំណែកទាំងអស់។

II. ក្របខ័ណ្ឌស្ថាប័នសំរាប់ដំណើរការរៀបចំផែនការ

យោងតាម **ផែនការសកម្មភាពរបស់រាជរដ្ឋាភិបាលដើម្បីសុខដុមនីយកម្មនិងភាពរលូនស៊ីសង្វាក់គ្នា (២០០៤-២០០៨)** ដែលត្រូវបានអនុម័តនាសម័យប្រជុំគណៈរដ្ឋមន្ត្រី នៅថ្ងៃទី១៩ ខែវិច្ឆិកា ឆ្នាំ២០០៤ ការរៀបចំកសាង **ផែនការយុទ្ធសាស្ត្រអភិវឌ្ឍន៍ជាតិ (២០០៦-២០១០)** ត្រូវធ្វើឡើងនៅក្នុងក្របខ័ណ្ឌ ស្ថាប័ន ដូចខាងក្រោម :

១. ក្រសួងផែនការដោយមានកិច្ចសហការជាមួយនឹងឧត្តមក្រុមប្រឹក្សាសេដ្ឋកិច្ចជាតិ ត្រូវបង្កើតរចនាសម្ព័ន្ធការងារសមស្របមួយ(*ក្រុមការងារបច្ចេកទេសអន្តរស្ថាប័ន*) ដែលធានានូវភាពរលូននៃការ អនុវត្តនីភារកិច្ចចាំបាច់សំរាប់ការរៀបចំផែនការ និងធានានូវកិច្ចសហការប្រកបដោយប្រសិទ្ធភាព ជាមួយនឹងអ្នករួមចំណែកទាំងអស់ រួមមាន ក្រសួង-ស្ថាប័នរបស់រដ្ឋាភិបាល អង្គការអន្តរជាតិ ទីភ្នាក់របស់អង្គការសហប្រជាជាតិ អង្គការក្រៅរដ្ឋាភិបាល អង្គការសង្គមស៊ីវិល ។

២. ក្រសួងផែនការត្រូវធានាការ ប្រើប្រាស់ប្រកបដោយប្រសិទ្ធភាព នូវជំនួយបច្ចេកទេសដែលផ្តល់ឱ្យ ដោយអង្គការអន្តរជាតិ និងទីភ្នាក់ងាររបស់អង្គការសហប្រជាជាតិមួយចំនួន ព្រមទាំងខិតខំធ្វើឱ្យមានសុខដុមនីយកម្ម នៃការរួមចំណែករបស់អ្នកផ្តល់ជំនួយនៅក្នុងដំណើរការនេះ ដើម្បីទាញយកអត្ថប្រយោជន៍ឱ្យបានច្រើនបំផុត។

៣. ក្រសួងផែនការ ត្រូវមានភារកិច្ចរៀបចំគោលការណ៍ណែនាំបច្ចេកទេស សំរាប់ក្រសួង-ស្ថាប័ន ជំនាញពាក់ព័ន្ធ ធ្វើការវាយតំលៃពីស្ថានភាពនៃការអនុវត្តន៍សកម្មភាពគោលនយោបាយនានា របស់ ផែនការ៥ឆ្នាំលើកទី២ យុទ្ធសាស្ត្រជាតិកាត់បន្ថយភាពក្រីក្រ និងធ្វើការរៀបចំកសាង **យុទ្ធសាស្ត្រ អភិវឌ្ឍន៍ជាតិ (២០០៦-២០១០)** នៅក្នុងវិស័យដែលខ្លួនគ្រប់គ្រង ហើយត្រូវមាន ភារកិច្ចដឹកនាំ ការផ្តល់ការណែនាំផ្នែកបច្ចេកទេសដល់ក្រសួង-ស្ថាប័នជំនាញពាក់ព័ន្ធ ។

៤. តាមរយៈក្រុមការងារបច្ចេកទេសអន្តរស្ថាប័ន ក្រសួងផែនការនិងឧត្តមក្រុមប្រឹក្សាសេដ្ឋកិច្ចជាតិ ត្រូវសហការក្នុងការងារបច្ចេកទេសជាមួយ *ក្រុមការងារចំរុះតាមវិស័យរវាងរដ្ឋាភិបាលនិងអ្នកផ្តល់ ជំនួយ* ដើម្បីធានាឱ្យមានការចូលរួមដ៏ទូលំទូលាយមួយ និងដើម្បីពង្រឹងភាពជាដៃគូជាមួយអ្នករួមចំណែក ។

៥. ក្រសួង-ស្ថាប័នជំនាញដែលពាក់ព័ន្ធទាំងអស់ត្រូវបង្កើត*ក្រុមការងារបច្ចេកទេស*មួយ ដែលដឹកនាំ ដោយរដ្ឋលេខាធិការមួយរូប ដើម្បីដឹកនាំការរៀបចំកសាង**ផែនការយុទ្ធសាស្ត្រអភិវឌ្ឍន៍ជាតិ** នៅក្នុងវិស័យដែលខ្លួនទទួលខុសត្រូវ និងធ្វើកិច្ចសហការជាមួយនឹងក្រសួងផែនការនិងឧត្តមក្រុម ប្រឹក្សាសេដ្ឋកិច្ចជាតិ សំដៅធានានូវប្រសិទ្ធភាពនិងជោគជ័យនៅក្នុងការបំពេញភារកិច្ចរួមគ្នានេះ ។

III. <u>កាលបរិច្ឆេទនៃការរៀបចំផែនការ</u>

ផ្អែកតាម **ផែនការសកម្មភាពរបស់រាជរដ្ឋាភិបាលដើម្បីសុខដុមនីយកម្ម និងភាពរលូនស៊ីសង្វាក់គ្នា (២០០៤-២០០៨)** ការងារទាំងឡាយ ត្រូវបានគ្រោងដូចខាងក្រោម :

១. ***ធ្នូ-មករា ២០០៤:*** ក្រសួងផែនការ ដោយមានកិច្ចសហការជាមួយនឹងឧត្តមក្រុមប្រឹក្សាសេដ្ឋកិច្ចជាតិ ត្រូវបង្កើតជាផ្លូវការនូវយន្តការស្ថាប័នសំរាប់រៀបចំ ផែនការយុទ្ធសាស្ត្រជាតិសំរាប់អភិវឌ្ឍន៍ ដោយបង្កើត *ក្រុមការងារបច្ចេកទេសអន្តរស្ថាប័នសំរាប់ផែនការនិងការកាត់បន្ថយភាពក្រីក្រ*។

២. ***មករា-ឧសភា ២០០៥:*** ក្រសួងផែនការ ត្រូវណែនាំឱ្យក្រសួង-ស្ថាប័នជំនាញពាក់ព័ន្ធ រៀបចំ ផែនការយុទ្ធសាស្ត្រតាមស្ថាប័ននីមួយៗ ដោយមានការប្រជុំបច្ចេកទេស ដែលនឹងធ្វើឡើងដើម្បី ពិភាក្សាពីដំណើរការនៃការរៀបចំ ហើយត្រូវរៀបចំគោលការណ៍ណែនាំ សំរាប់ដំណើរការនៃការ រៀបចំ ។

៣. ***ឧសភា-មិថុនា ២០០៥:*** ក្រសួង-ស្ថាប័នជំនាញ ត្រូវរៀបចំផែនការយុទ្ធសាស្ត្រតាមវិស័យរៀងៗ ខ្លួន ។

៤. ***មិថុនា-សីហា ២០០៥:*** ក្រសួងផែនការត្រូវរៀបចំសេចក្តីព្រាងទីមួយនៃ**ផែនការយុទ្ធសាស្ត្រ អភិវឌ្ឍន៍ជាតិ** ដោយបញ្ចូលផែនការយុទ្ធសាស្ត្រតាមវិស័យ ដោយមានរៀបចំធ្វើសិក្ខាសាលា បច្ចេកទេស ។

៥. ***សីហា-កញ្ញា ២០០៥:*** ក្រសួងផែនការត្រូវរៀបចំធ្វើសិក្ខាសាលាជាតិ ដើម្បីធ្វើការពិគ្រោះ យោបល់ជាមួយអ្នករួមចំណែកទាំងអស់ ។

៦. ***កញ្ញា-តុលា ២០០៥:*** ក្រសួងផែនការ ត្រូវធ្វើការកែសំរួលសេចក្តីព្រាង**ផែនការយុទ្ធសាស្ត្រ អភិវឌ្ឍន៍ជាតិ** ដោយបញ្ចូលមតិយោបល់ ដែលបានលើកឡើងនៅក្នុងសិក្ខាសាលាជាតិ ។

៧. ***វិច្ឆិកា-ធ្នូ ២០០៥:*** ក្រសួងផែនការធ្វើសេចក្តីព្រាងចុងក្រោយនៃ **ផែនការយុទ្ធសាស្ត្រអភិវឌ្ឍន៍ជាតិ** ជូនគណៈរដ្ឋមន្ត្រីធ្វើការពិនិត្យសំរេច ហើយគណៈរដ្ឋមន្ត្រីធ្វើសេចក្តីព្រាង**ផែនការយុទ្ធសាស្ត្រ អភិវឌ្ឍន៍ជាតិ** ទៅសុំការអនុម័តពីរដ្ឋសភានិងព្រឹទ្ធសភា ។

រាជរដ្ឋាភិបាលមានជំនឿលើស្មារតីទទួលខុសត្រូវរបស់គ្រប់ក្រសួង-ស្ថាប័ន ក្នុងការសហការជាមួយ ក្រសួងផែនការនិងឧត្តមក្រុមប្រឹក្សាសេដ្ឋកិច្ចជាតិ ដើម្បីធ្វើការកសាង **ផែនការយុទ្ធសាស្ត្រអភិវឌ្ឍន៍ជាតិ** (២០០៦-២០១០) ឱ្យទទួលបានលទ្ធផលល្អប្រសើរ សមតាមខ្លឹមសារនៃសារាចរនេះ ។

រាជធានីភ្នំពេញ ថ្ងៃទី៣១ ខែមករា ឆ្នាំ ២០០៥

នាយករដ្ឋមន្ត្រី

ហ៊ុន សែន

<u>កន្លែងទទួល</u> :

-ក្រសួងព្រះបរមរាជវាំង

-អគ្គលេខាធិការដ្ឋានព្រឹទ្ធសភា

- អគ្គលេខាធិការដ្ឋានរដ្ឋសភា

-គ្រប់ក្រសួង ស្ថាប័ន

-ខុទ្ទកាល័យសម្តេចនាយករដ្ឋមន្ត្រី

-ខុទ្ទកាល័យសម្តេច និងឯកឧត្តមឧបនាយករដ្ឋមន្ត្រី

-គ្រប់សាលាខេត្ត ក្រុង

-កាលប្បវត្តិ-ឯកសារ

សម្តេច ហ៊ុន សែន

នាយករដ្ឋមន្ត្រី នៃរាជរដ្ឋាភិបាលកម្ពុជា

សារលិខិត

ប្រជាជនកម្ពុជាបានបង្ហាញពីសមត្ថភាពតស៊ូប្តូរផ្តាច់ដ៏ធំធេងរបស់ខ្លួន និងបានធ្វើដំណើរយ៉ាងវែងឆ្ងាយ ក្នុងដំណើរការកសាងសមត្ថភាព និងស្ថាប័នឡើងវិញ បន្ទាប់ពីការរស់រានមានជីវិតជាថ្មីនៅឆ្នាំ ១៩៧៩ ចាកផុតពីផលវិបាកនៃវិនាសកម្មស្ទើរតែទាំងស្រុង ចំពោះស្ថាប័នសង្គម និងសេដ្ឋកិច្ចជាតិ ព្រមទាំងការបំផ្លាញធនធានមនុស្សក្នុងរយៈពេលជិតបួនឆ្នាំនៃរបបប្រល័យពូជសាសន៍ប៉ុលពត ។ រដ្ឋាភិបាលកម្ពុជាទាំងអស់ដែលបានគ្រប់គ្រងប្រទេសចាប់តាំងពីឆ្នាំ ១៩៧៩ មក បានចាត់ចែងដឹកនាំដំណើរការកសាងជាតិបានយ៉ាងល្អប្រសើរ ។ ក្រោយឆ្នាំ ១៩៩៨ រាជរដ្ឋាភិបាលសម្រេច និងធានាបាននូវសន្តិភាពរឹងមាំ ដោយលុបបំបាត់បាននូវជម្លោះផ្ទៃក្នុងដែលធ្លាប់មានកាលពីអតីតកាល ។ ដោយប្រកាន់ខ្ជាប់គោលការណ៍ចម្បងៗនៃអភិបាលកិច្ច និងការអភិវឌ្ឍសុខមាលភាពប្រជាជន ដែលផ្តោតជាសំខាន់លើវឌ្ឍនភាព រាជរដ្ឋាភិបាលធានាបាននូវកំណើនយ៉ាងឆាប់រហ័សនៅលើគ្រប់វិស័យ ។

នៅពេលប្រទេសមួយចាប់កសាងសង្គមជាតិផ្តើមចេញពីកម្រិតក្រោមសូន្យ ដូចកម្ពុជាបានជួបប្រទះកន្លងមក ដោយត្រូវដោះស្រាយការងារអាទិភាពបន្ទាន់ចំពោះមុខជាច្រើននៅលើគ្រប់ទិដ្ឋភាពនៃសកម្មភាពសង្គមនោះ ការវិនិយោគណាមួយ ឬ ចំណាយលើអ្វីមួយ សុទ្ធតែបានរួមចំណែកដល់កំណើនសេដ្ឋកិច្ច ទោះបីក្នុងរូបភាពណាមួយក៏ដោយ ។

ដោយសម្រេចបានជោគជ័យក្នុងការជម្រុញកំណើនប្រកបដោយស្ថិរភាព ក្នុងរយៈពេលជាច្រើនឆ្នាំជាប់ៗគ្នា កម្ពុជាមានការជឿជាក់លើខ្លួនឯង ហើយបានត្រៀមរៀបចំខ្លួនរួចជាស្រេចលើមាគ៌ាដ៏សំខាន់ដើម្បីធ្វើដំណើរឆ្ពោះទៅកាន់អនាគតដ៏ភ្លឺស្វាងរុងរឿង ។ ប្រជាជនកម្ពុជាបានឈានដល់ដំណាក់កាលដ៏សំខាន់មួយដើម្បីសម្លឹងមើលទៅអនាគតរបស់ខ្លួនប្រកបដោយសុទិដ្ឋិនិយម និងសេចក្តីសង្ឃឹម ។ ជម្រើសទាំងឡាយដែលយើងបានអនុវត្ត និងជំហានទាំងឡាយ ដែលយើងបានធ្វើដំណើរមកទល់ពេលនេះ នឹងបង្ហាញឱ្យឃើញនូវការឆក់យកនូវកាលានុវត្តភាព និងការរួមចំណែកដ៏វិជ្ជមានបួយរបស់យើងទាំងអស់គ្នា សម្រាប់ការអភិវឌ្ឍនៅក្នុងទសវត្សរ៍ខាងមុខ ។ ឥឡូវនេះ គឺជាពេលវេលាមួយដែលយើងត្រូវចាប់ផ្តើមធ្វើការជ្រើសរើស និងការបោះជំហានដំបូងទាំងឡាយ ដោយមានការផ្តោតការយកចិត្តទុកដាក់ច្បាស់លាស់ និងមានការជឿជាក់លើខ្លួនឯង ព្រមទាំងមានឆន្ទៈយ៉ាងមោះមុត ។

កម្រិតនៃភាពក្រីក្រនៅកម្ពុជាបានធ្លាក់ចុះគួរឱ្យកត់សម្គាល់ចាប់តាំងពីឆ្នាំ ១៩៩៧ [illegible] ត្រូវបាន [illegible] អង្កេតជាបួរហែកន្លងមក ។ ការធ្លាក់ចុះនៃអត្រាភាពក្រីក្របានកើតឡើង ជាពិសេស [illegible]

គឺជាពេលវេលាមួយដ៏សមស្រប ដែលធនធានទាំងឡាយនឹងត្រូវបានយកមកប្រើប្រាស់ចំទិសដៅ និង ប្រកបដោយប្រសិទ្ធភាព ដើម្បីផ្តល់ប្រយោជន៍ជាអតិបរមាចំពោះប្រជាជនទន់ខ្សោយ និង ងាយរងគ្រោះ ដើម្បីជួយលើកស្ទួយពួកគេ ឱ្យបានចូលរួមក្នុងចរន្តគោលនៃការអភិវឌ្ឍ ។

ដោយពង្រឹង និង ស្ថាបនា លើមូលដ្ឋាននៃសមិទ្ធផលទាំងឡាយ ដែលសម្រេចបានពីពេលមុនៗ រាជរដ្ឋាភិបាលបានប្តេជ្ញាចិត្តដើម្បីសម្រេចគោលដៅអភិវឌ្ឍន៍សហស្សវត្សរ៍កម្ពុជាឆ្នាំ ២០១៥ ដែលផ្តោតលើការអភិវឌ្ឍមនុស្សជាតិ តាមរយៈ *«យុទ្ធសាស្ត្រចតុកោណ»* បន្តពី *«យុទ្ធសាស្ត្រត្រីកោណ»* របស់រាជរដ្ឋាភិបាល សម្រាប់គោលដៅរួម ដែលមានការរៀបចំគិតគូរច្បាស់លាស់ ក៏ដូចជាសម្រាប់ការវិនិយោគ និង កំណើនចំពោះបណ្តាវិស័យអាទិភាព ។ កំណើនសេដ្ឋកិច្ច និង សង្គម ត្រូវមានលក្ខណៈសមធម៌ និង ជាកាលានុវត្តភាព និងជាផ្លែផ្កា ដែលទាំងអស់គ្នាអាចប្រើប្រាស់ និងទទួលបានទាំងតាមភូមិសាស្ត្រនីមួយៗ ទាំងសម្រាប់អ្នកមាន និង អ្នកក្រ ។ យើងត្រូវប្រើប្រាស់ធនធានដ៏តិចតួចស្តួចស្តើង ដើម្បីផលប្រយោជន៍ជាអតិបរមារបស់ប្រជាជនកម្ពុជាគ្រប់រូប ជាពិសេសសម្រាប់អ្នកក្រីក្រ ហើយមិនត្រូវទុកឱ្យការវិនិយោគក្នុងវិស័យសាធារណៈជាជម្រើស ឬ ការសម្រេចចិត្តរបស់អ្នកក្រៅផ្សេងឡើយ ។

រាជរដ្ឋាភិបាលទទួលស្គាល់ថា វឌ្ឍនភាពដែលយើងសម្រេចបានយ៉ាងធំធេងចាប់តាំងពីឆ្នាំ ១៩៩៣ មក ពីដោយសារមានការគាំទ្រផ្នែកហិរញ្ញវត្ថុ និង បច្ចេកទេសដ៏ច្រើនសន្ធឹកពីសំណាក់ដៃគូអភិវឌ្ឍន៍ក្រៅប្រទេសរបស់យើង ។ យើងសូមសម្តែងនូវការដឹងគុណចំពោះដៃគូអភិវឌ្ឍន៍ទាំងអស់នោះ ។ ទោះជាយ៉ាងនេះក្តី ច្បាស់ណាស់ថា ធនធានក្រៅប្រទេសយ៉ាងច្រើនកាលពីអតីតកាល ត្រូវបានប្រើប្រាស់ផ្ទាល់ដោយអ្នកផ្តល់ជំនួយទាំងនោះ ក្នុងកម្មវិធី និង សកម្មភាពទាំងឡាយ ដែលជាជម្រើសរបស់ពួកគេ ក្រៅពីវង់នៃការទទួលខុសត្រូវ ឬ ការពិនិត្យពិច័យរបស់រាជរដ្ឋាភិបាល ។ ជំនួយមួយចំណែកធំត្រូវបានចាយលើផ្នែកអរូបិយនៃការអភិវឌ្ឍ ដូចជាជំនួយបច្ចេកទេសជាដើម ។ ទោះជាដូច្នេះក្តី នៅពេលអនាគត រាជរដ្ឋាភិបាលនឹងទទួលបន្ទុកពេញលេញនៅក្នុងដំណើរការទាំងមូល ហើយធានាថាធនធានទាំងអស់របស់រាជរដ្ឋាភិបាល និង ដៃគូអភិវឌ្ឍន៍ក្រៅប្រទេស នឹងត្រូវតម្រង់ទិសច្បាស់លាស់ចំពោះអាទិភាព និង វិស័យទាំងឡាយដែលជ្រើសរើសដោយរាជរដ្ឋាភិបាល ។ រាជរដ្ឋាភិបាលនឹងបន្តអនុវត្តបន្ថែមទៀត ដើម្បីធានាថា សមាមាត្រដ៏ខ្ពស់បំផុតនៃមូលនិធិពីក្រៅប្រទេស នឹងត្រូវបានប្រើប្រាស់ជា *«ហិរញ្ញប្បទាន»* សម្រាប់ការអភិវឌ្ឍ ។

ផែនការយុទ្ធសាស្ត្រអភិវឌ្ឍន៍ជាតិ ២០០៦-២០១០ (ផយអជ) ដែលត្រូវបានរៀបចំឡើងដោយឈរលើ ***យុទ្ធសាស្ត្រចតុកោណ*** របស់រាជរដ្ឋាភិបាលកម្ពុជា ប្រកបដោយការគិតគូរគ្រប់ជ្រុងជ្រោយលើគ្រប់វិស័យ តាមរយៈការពិគ្រោះយោបល់យ៉ាងទូលំទូលាយជាមួយគ្រប់ដៃគូទាំងអស់ និងជាលទ្ធផលនៃការច្របាច់បញ្ចូលគ្នានូវឯកសារនានា មានជាអាទិ៍ ***គោលដៅអភិវឌ្ឍន៍សហស្សវត្សរ៍កម្ពុជា យុទ្ធសាស្ត្រជាតិកាត់បន្ថយភាពក្រីក្រ គោលនយោបាយជាតិប្រជាជន*** ។ល។ គឺជា[ក្របខ័ណ្ឌ] និង ជាត្រីវិស័យតែមួយគត់សម្រាប់ការជម្រុញ ***កំណើន*** ការបង្កើត ***ការងារ*** ការធានា [សមធម៌] [និង]

ប្រសិទ្ធភាព ឆ្ពោះទៅសម្រេចគោលដៅអភិវឌ្ឍន៍សហស្សវត្សរ៍កម្ពុជា និងការអភិវឌ្ឍប្រកបដោយសមធម៌ ដោយមានការតម្រង់ទិសច្បាស់លាស់សម្រាប់ពេលអនាគត និងមានចរិតគាំទ្រប្រជាជនក្រីក្រ និងការ-អភិវឌ្ឍជនបទ ។ *ផយុទ្ធ* នេះ នឹងនាំប្រទេសជាតិឆ្ពោះទៅកាន់មាគ៌ាមួយរីកចម្រើនពិតប្រាកដ និងប្រកបដោយចីរភាព តាមរយៈការកំណត់ទស្សនៈវិស័យ គោលដៅយុទ្ធសាស្ត្រ និងសកម្មភាពជាអាទិភាព សម្រាប់រយៈពេល ៥ ឆ្នាំខាងមុខ ។ *ផយុទ្ធ* ធ្វើការវិភាជន៍ធនធានប្រកបដោយតុល្យភាពប្រាកដនិយម និងអាចអនុវត្តបានសម្រាប់គ្រប់វិស័យឈរលើមូលដ្ឋានអាទិភាពកម្ម ។ ដូច្នេះការអនុវត្ត *ផែនការយុទ្ធសាស្ត្រអភិវឌ្ឍន៍ជាតិ ២០០៦-២០១០* នឹងទទួលបាននូវការតាមដានត្រួតពិនិត្យ ដោយយកចិត្តទុកដាក់ និងជាប្រចាំ ដើម្បីធ្វើការកែតម្រូវប្រចាំឆ្នាំ ។

រាជរដ្ឋាភិបាលទទួលស្គាល់ពីភាពចាំបាច់ចម្បងៗ ក្នុងការបង្កើត និងពង្រឹងស្ថាប័នអភិបាលកិច្ច ដំណើរការ និងនីតិវិធីឱ្យបានប្រសើរជាងមុន តាមរយៈកំណែទម្រង់ដែលមានផែនការច្បាស់លាស់ សំដៅធានាបានការអភិវឌ្ឍប្រកបដោយចិរភាព ។ យ៉ាងណាមិញ *«អង្គរវត្ត»* មិនមែនកសាងតែក្នុងរយៈពេលមួយថ្ងៃហើយនោះទេ ចំណែកឯស្ថាប័នរបស់ប្រទេសកម្ពុជាទាំងមូល ដែលត្រូវបានបំផ្លិចបំផ្លាញដល់ឫសគល់ក៏មិនអាចកសាងឡើងវិញ តែក្នុងរយៈពេលមួយយប់នោះបានដែរ ក្នុងនោះរួមមាន ការកសាងស្ថាប័នសេដ្ឋកិច្ច សង្គមកិច្ច រដ្ឋាភិបាល ហិរញ្ញវត្ថុ និងស្ថាប័នផ្សេងៗទៀត ។ ប៉ុន្តែជាជំហានៗ វឌ្ឍនភាពបានកើតមានជាបន្តបន្ទាប់ ហើយបានចាប់ផ្តើមក្នុងជំហានដ៏ឆាប់រហ័ស ដែលមិនធ្លាប់មាននៅកន្លែងផ្សេងទៀតនៃពិភពលោក ។ ការអនុវត្តជាក់ស្តែងនូវកំណែទម្រង់នានា និងការអនុវត្តន៍ច្បាប់ និងនីតិវិធីទាំងឡាយនឹងអាចបំពេញប្រព័ន្ធទាំងមូលក្នុងរយៈពេលមួយជាក់លាក់ ដោយរបៀបរបបការងារល្អប្រសើរ ហើយអាចផ្សារភ្ជាប់ និងពង្រឹងស្ថាប័ននានា ដែលមានសារសំខាន់សម្រាប់លទ្ធិប្រជាធិបតេយ្យ ដូចដែលមាននៅទី-កន្លែងផ្សេងទៀតក្នុងពិភពលោក បើទោះបីជាត្រូវការប្រើពេលវេលាយូរក៏ដោយ ។

ផែនការយុទ្ធសាស្ត្រអភិវឌ្ឍន៍ជាតិ ២០០៦-២០១០ គឺជាផែនការមួយសម្រាប់វឌ្ឍនភាពបន្តទៀត លើការកសាងកម្ពុជាថ្មីមួយ ហើយជាឯកសារគ្រប់ជ្រុងជ្រោយតែមួយគត់របស់រាជរដ្ឋាភិបាលសម្រាប់ការអនុវត្តរយៈពេល ៥ ឆ្នាំខាងមុខ ។

ខ្ញុំសូមអំពាវនាវដល់ក្រសួង-ស្ថាប័នទាំងអស់របស់រាជរដ្ឋាភិបាល និងដៃគូអភិវឌ្ឍន៍ក្រៅប្រទេសទាំងអស់ សូមប្រកាន់ខ្ជាប់យ៉ាងហ្មត់ចត់ចំពោះអាទិភាពទាំងឡាយ ដែលបានលើកឡើងនៅក្នុង *ផែនការយុទ្ធសាស្ត្រអភិវឌ្ឍន៍ជាតិ ២០០៦-២០១០* នេះ ។

ភ្នំពេញ ថ្ងៃទី ២២ ខែ ធ្នូ ឆ្នាំ ២០០៥

ហ៊ុន សែន

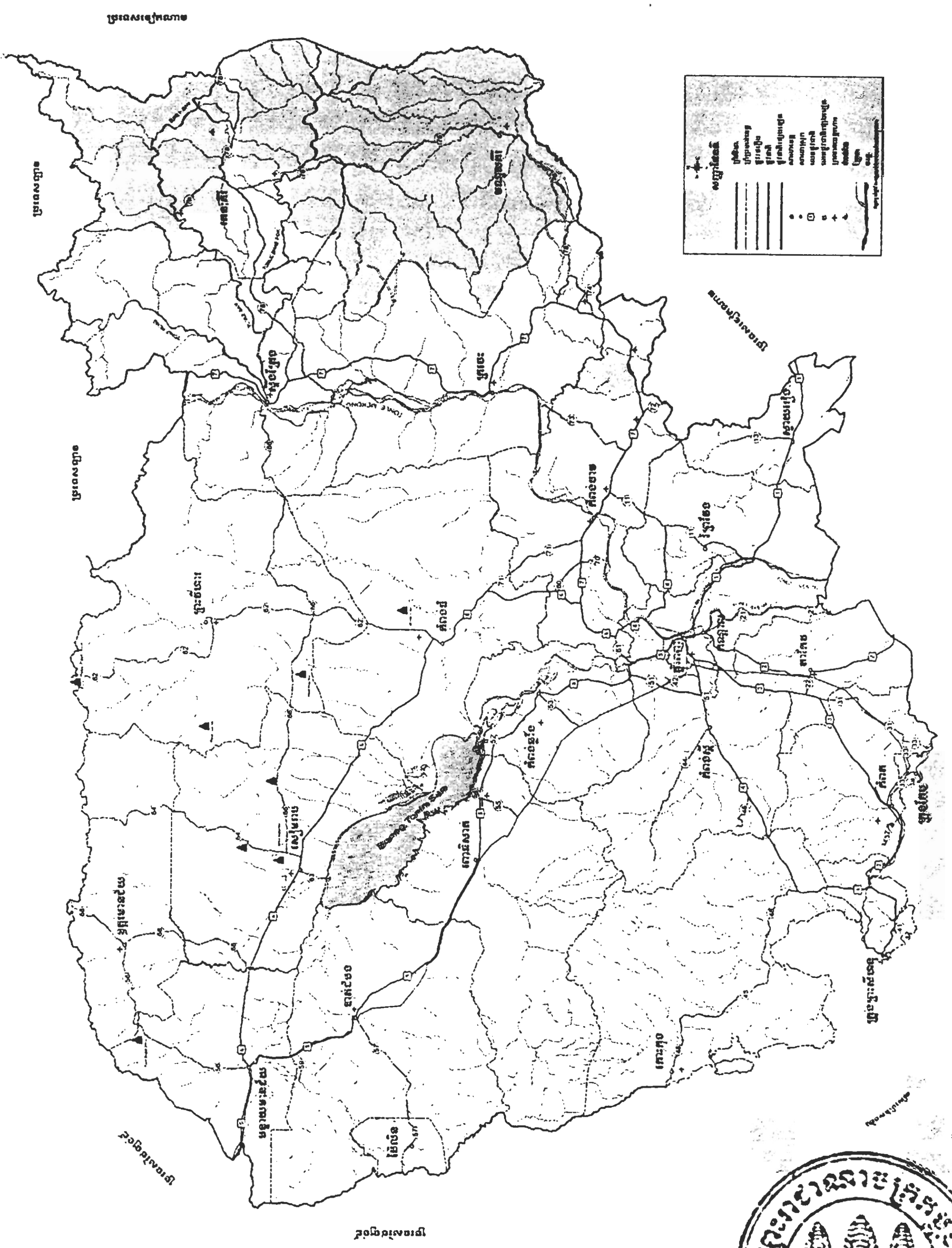

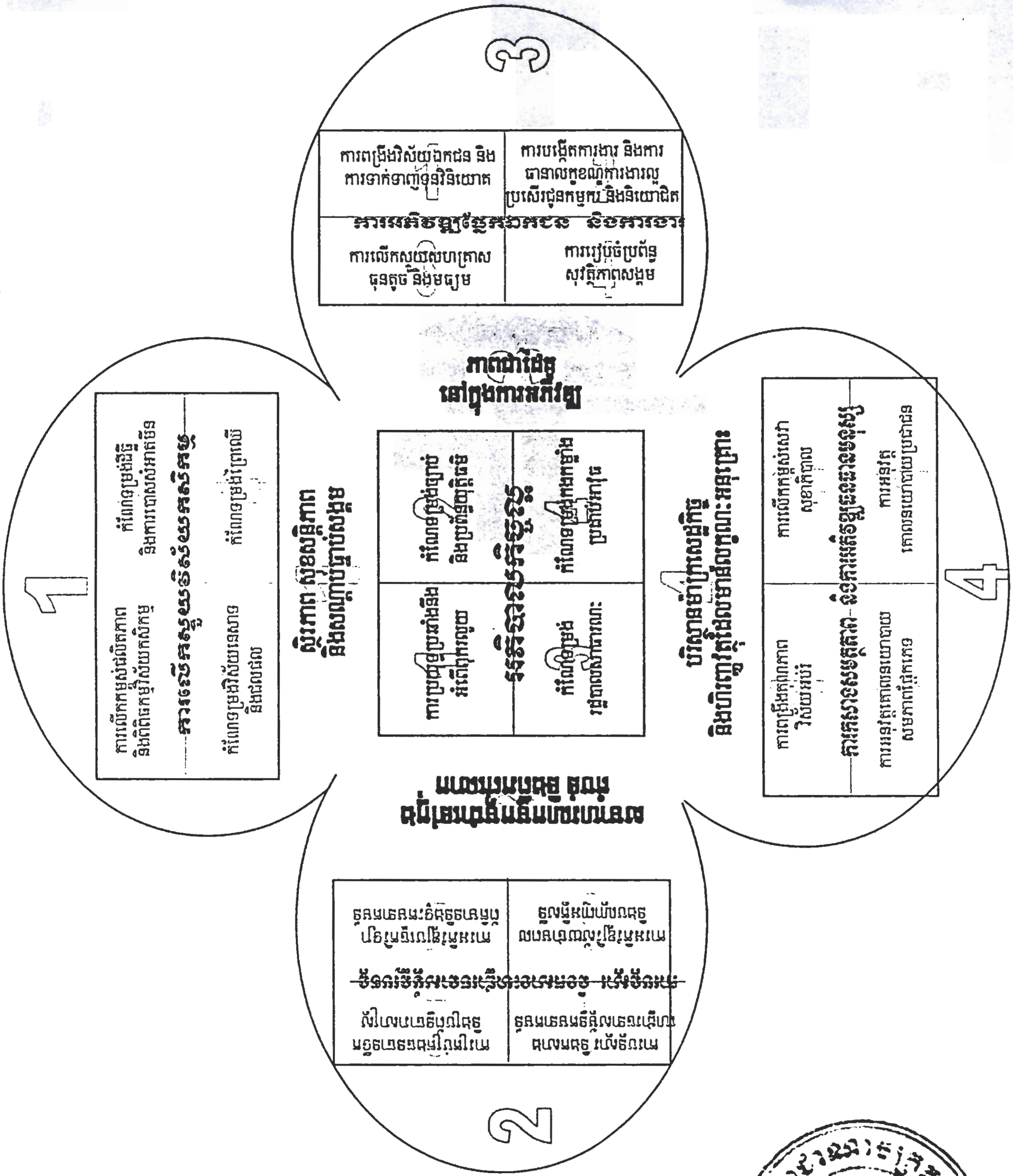
ការពង្រឹងវិស័យឯកជន និង ការទាក់ទាញទុនវិនិយោគ
ការបង្កើតការងារ និងការធានាលក្ខខណ្ឌការងារល្អប្រសើរជូនកម្មករ និងនិយោជិត
ការអភិវឌ្ឍវិស័យឯកជន និងការងារ
ការលើកស្ទួយសហគ្រាសធុនតូច និងមធ្យម
ការរៀបចំប្រព័ន្ធសុវត្ថិភាពសង្គម
ភាពជាដៃគូ
នៅក្នុងការអភិវឌ្ឍ

កម្មវិធី: ផែនការយុទ្ធសាស្ត្រអភិវឌ្ឍន៍ជាតិ កម្មវិធីវិនិយោគសាធារណៈ និងថវិកាប្រចាំឆ្នាំ ១១៥

ជំពូក ៦ : ការតាមដានត្រួតពិនិត្យនិងការវាយតម្លៃ ១២០

ជំពូក ៧ : សេចក្តីសន្និដ្ឋាន ១២៥

បញ្ជីតារាង

តារាង ២.១ : កំណើនម៉ាក្រូសេដ្ឋកិច្ច ២១

តារាង ២.២ : *ផសស* : កសិកម្ម រុក្ខាប្រមាញ់ និងនេសាទ ២៣

តារាង ២.៣ : *ផសស* : ឧស្សាហកម្មនិងសេវាកម្ម ៣៣

តារាង ២.៤ : សូចនាករអប់រំ ៣៧

តារាង ២.៥ : សូចនាករសុខាភិបាល ៣៩

តារាង ២.៦ : សូចនាករប្រជាជនសំខាន់ៗ ៤១

តារាង ៣.១ : សមិទ្ធផលសំខាន់ៗនិងការសម្រេចមិនបានតាមចំណុចដៅរបស់ គអសក ៤៥

តារាង ៣.២ : គោលដៅជាតិនិងសូចនាករសំខាន់ៗរបស់ ផយអជ ៥០

តារាង ៤.១ : ការព្យាករណ៍ម៉ាក្រូសេដ្ឋកិច្ចសំខាន់ៗ ៧០

តារាង ៤.២ : គោលដៅក្នុងវិស័យកសិកម្មសម្រាប់ឆ្នាំ២០១០ .... ៧២

តារាង ៤.៣ : ចំណុចដៅឆ្នាំ២០១០ សម្រាប់ការអភិវឌ្ឍជនបទ ៨០

តារាង ៤.៤ : វិស័យអប់រំ: គោលដៅនិងចំណុចដៅសំខាន់ៗ ៩៨

តារាង ៤.៥ : វិស័យសុខាភិបាល: គោលដៅនិងចំណុចដៅអាទិភាព ១០០

តារាង ៥.១ : កម្រិតវិនិយោគដែលចាំបាច់ ២០០៦-២០១០ .... ១០៦

តារាង ៥.២ : វិភាជន៍ ផយអជ តាមវិស័យ ២០០៦-២០១០ .... ១១៨

ឧបសម្ព័ន្ធ ១.១ : សូចនាករនិងចំណុចដៅនៃគោលដៅអភិវឌ្ឍន៍សហស្សវត្សរ៍កម្ពុជា ១២៧

ឧបសម្ព័ន្ធ ១.២ : ការសម្រេចគោលដៅអភិវឌ្ឍន៍សហស្សវត្សរ៍កម្ពុជា ១៣៤

ឧបសម្ព័ន្ធ ២.១ : កម្ពុជា : សូចនាករសំខាន់ៗនៃម៉ាក្រូសេដ្ឋកិច្ច ១៤៥

ឧបសម្ព័ន្ធ ២.២ : ប៉ាន់ស្មានពីការវិនិយោគ ឆ្នាំ២០០៦-២០១០ .... ១៤៧

ឧបសម្ព័ន្ធ ២.៣ : ចំណាយថវិកា ការបែងចែកតាមវិស័យនិងអាទិភាពក្រសួង ១៤៩

ឧបសម្ព័ន្ធ ៣ : វឌ្ឍនភាពក្នុងការកាត់បន្ថយភាពក្រីក្រនិងបញ្ហាប្រឈមក្នុង *ផយអជ* ១៥០

ឧបសម្ព័ន្ធ ៤ : បញ្ជីឯកសារយោង ១៥៨

ឧបសម្ព័ន្ធ ៥ : ពាក្យអក្សរកាត់ ១៦០

ឧបសម្ព័ន្ធ ៦ : សារាចររបស់រាជរដ្ឋាភិបាល និងក្តីប្រកាស ១៦១

មាតិកា

សាររបស់សម្តេចនាយករដ្ឋមន្ត្រី i

ផែនទីប្រទេសកម្ពុជា iv

គំនូសបំព្រួញយុទ្ធសាស្ត្រចតុកោណ v

មាតិកា vi

សេចក្តីសង្ខេប viii

កម្ពុជា : សូចនាករសេដ្ឋកិច្ច-សង្គមកិច្ចសំខាន់ៗ xxii

ជំពូក ១ : សេចក្តីផ្តើម ១

- ការខិតខំប្រឹងប្រែងរបស់កម្ពុជាក្នុងការងារអភិវឌ្ឍន៍ដែលមានផែនការ ២
- ដំណើរការរបស់ផែនការយុទ្ធសាស្ត្រអភិវឌ្ឍន៍ជាតិ ៤
- បញ្ហាអាទិភាពនិងខ្លឹមសាររបស់ផែនការយុទ្ធសាស្ត្រអភិវឌ្ឍន៍ជាតិ ៤

ជំពូក ២ : វឌ្ឍនភាពដែលមានកន្លងមក និងស្ថានភាពបច្ចុប្បន្ន ៩

- អភិបាលកិច្ចល្អ ១៤
- បរិស្ថានគ្របដណ្តប់សម្រាប់ការអនុវត្តយុទ្ធសាស្ត្រចតុកោណ ១៩
- ការលើកស្ទួយវិស័យកសិកម្ម ២២
- ការស្តារនិងការកសាងហេដ្ឋារចនាសម្ព័ន្ធរូបវ័ន្ត ៣០
- ការអភិវឌ្ឍវិស័យឯកជននិងការបង្កើតការងារ ៣២
- ការកសាងសមត្ថភាពនិងការអភិវឌ្ឍធនធានមនុស្ស ៣៦
- សេចក្តីសន្និដ្ឋាន ៤២

ជំពូក ៣ : គោលដៅនិងចំណុចដៅអាទិភាព ៤៣

ជំពូក ៤ : យុទ្ធសាស្ត្រនិងសកម្មភាពសំខាន់ៗ ៥៣

- អភិបាលកិច្ចល្អ ៥៧
- បរិស្ថានគ្របដណ្តប់សម្រាប់ការអនុវត្តយុទ្ធសាស្ត្រចតុកោណ ៦៣
- ការលើកស្ទួយវិស័យកសិកម្ម ៧២
- ការបន្តស្តារនិងកសាងហេដ្ឋារចនាសម្ព័ន្ធរូបវ័ន្ត ៨១
- ការអភិវឌ្ឍវិស័យឯកជននិងការបង្កើតការងារ .... [illegible]
- ការកសាងសមត្ថភាពនិងការអភិវឌ្ឍធនធានមនុស្ស .... [illegible]

ជំពូក ៥ : ចំណាយ ធនធាននិងការរៀបចំកម្មវិធី .... [illegible]

- ធនធានដែលអាចរកបានសម្រាប់វិស័យសាធារណៈ ....

សេចក្តីសង្ខេប

១. សេចក្តីផ្តើម

១.១ ក្រោយថ្ងៃរំដោះ ៧មករា ឆ្នាំ១៩៧៩ កម្ពុជាបានធ្វើដំណើរលើកំណាត់ផ្លូវដ៏វែងឆ្ងាយមួយ បន្ទាប់ពីបានឆ្លងកាត់រយៈពេលជិតបួនដ៏ខ្មៅងងឹត ក្នុងប្រវត្តិសាស្ត្ររបស់ខ្លួន ។ ការកសាងប្រទេសចាប់ផ្តើមពីក្រោមលេខសូន្យឈានទៅស្ថានភាពធម្មតា ដែលស្ថាប័ននិងសមត្ថភាពទាំងអស់ ត្រូវបានបំផ្លិចបំផ្លាញ ។ ការអភិវឌ្ឍមានដំណើរអាចកើតចាប់តាំងពីឆ្នាំ១៩៩៣ ជាមួយនឹងការចាប់ផ្តើមបន្តទទួលជំនួយពីក្រៅប្រទេស ដែលជំនួយនេះធ្លាប់ត្រូវបានបដិសេធអស់រយៈពេលជាយូរមកហើយ ។

១.២ ផែនការអភិវឌ្ឍន៍សេដ្ឋកិច្ច-សង្គមកិច្ចលើកទី១ (១៩៩៦-២០០០) បានកំណត់គោលដៅសម្រាប់រយៈពេលមធ្យមប្រាំឆ្នាំ[១] ហើយផែនការអភិវឌ្ឍន៍សេដ្ឋកិច្ច-សង្គមកិច្ចលើកទី២ (២០០១-២០០៥) បានកំណត់គោលដៅបន្តសម្រាប់រយៈពេលមធ្យម ៥ឆ្នាំ ទៀត ។ ជាមួយនោះដែរ កម្មវិធីវិនិយោគសាធារណៈបីឆ្នាំរំកិលលើកទី១ *"កវស"* (១៩៩៦-១៩៩៨) ត្រូវបានរៀបចំឡើងដោយផ្តោតជាសំខាន់លើការវិនិយោគ និងសំណើគម្រោងក្នុង វិស័យសាធារណៈ ។ ថវិកាប្រចាំឆ្នាំត្រូវមានភាពរលូនជាមួយនឹង *កវស* ។ យុទ្ធសាស្ត្រជាតិកាត់បន្ថយភាពក្រីក្រ *"យជកក"* ត្រូវបានអនុម័ត នៅឆ្នាំ២០០២ ។ ផ្អែកលើសេចក្តីប្រកាសសហស្សវត្សរ៍នៃកិច្ចប្រជុំកំពូលសហប្រជាជាតិ ឆ្នាំ២០០០ កម្ពុជាបានរៀបចំគោលដៅអភិវឌ្ឍន៍សហស្សវត្សរ៍កម្ពុជា *"គអសក"*[២] ដែលបានអនុម័តនៅឆ្នាំ២០០៣ តាមរយៈដំណើរការពិគ្រោះយោបល់យ៉ាងទូលំទូលាយក្នុងចំណោមអ្នកពាក់ព័ន្ធទាំងអស់ ។ ការសម្រេចចិត្តលើកដំបូងបំផុតរបស់ រាជរដ្ឋាភិបាលកម្ពុជាអាណត្តិទី៣ ឆ្នាំ២០០៤ បានអនុម័តនូវយុទ្ធសាស្ត្រចតុកោណដ៏ទូលំទូលាយមួយ[៣] សម្រាប់ការដោះស្រាយបញ្ហាអភិបាលកិច្ច និងការអភិវឌ្ឍសេដ្ឋកិច្ច-សង្គមកិច្ច និង កិច្ចខិតខំប្រឹងប្រែងជាច្រើនទៀត ។

១.៣ រាជរដ្ឋាភិបាលបានសម្រេចចិត្តថា ពេលនេះត្រូវផ្តោតការយកចិត្តទុកដាក់លើអាទិភាព និងគោលដៅជាយុទ្ធសាស្ត្រដែលត្រូវសម្រេចឱ្យបានក្នុងរយៈពេល៥ឆ្នាំខាងមុខ និងបន្តអនុវត្តយុទ្ធសាស្ត្រ និងសកម្មភាពជាគន្លឹះនានា ដើម្បីសម្រេចបានគោលដៅ លទ្ធផលជាអតិបរិមា តាមរយៈការប្រើប្រាស់ធនធានតិចតួចក្នុងលក្ខណៈប្រកបដោយវិចារណញ្ញាណ និងសមស្រប ។ ដូច្នេះ *ផែនការយុទ្ធសាស្ត្រអភិវឌ្ឍន៍ជាតិ "ផយអជ"* (២០០៦-

---

[១] ផ្អែកលើចក្ខុវិស័យរយៈពេលវែង គម្រោងនៅក្នុងកម្មវិធីជាតិសម្រាប់ស្តារនិងអភិវឌ្ឍន៍កម្ពុជា ដែលបានរៀបចំនៅឆ្នាំ ១៩៩៤

[២] ឧបសម្ព័ន្ធ ១.១

[៣] សូមមើលគំនូសបំព្រួញនៃយុទ្ធសាស្ត្រចតុកោណនៅផ្នែកខាងដើមនៃឯកសារ

២០១០) គឺជាឯកសារតែមួយគត់ ដែលមានដាក់បញ្ចូលនូវរាល់បណ្តាគោលដៅ និងយុទ្ធសាស្ត្រអាទិភាពនានារបស់រាជរដ្ឋាភិបាល ដើម្បីកាត់បន្ថយភាពក្រីក្រ និងឈានទៅសម្រេចបានគោលដៅអភិវឌ្ឍន៍សហស្សវត្សរ៍កម្ពុជា និង គោលដៅអភិវឌ្ឍន៍សេដ្ឋកិច្ច-សង្គមកិច្ច សម្រាប់ផលប្រយោជន៍របស់ប្រជាជនទាំងមូល ។ ឯកសារនេះក៏ជាការដាក់បញ្ចូលគ្នា និងកំណត់អាទិភាព នៃគោលដៅយុទ្ធសាស្ត្រជាតិកាត់បន្ថយភាពក្រីក្រ និងគោលដៅអភិវឌ្ឍន៍សហស្សវត្សរ៍កម្ពុជា និងជាការបន្សីុគ្នារាល់បណ្តាយុទ្ធសាស្ត្រតាមវិស័យ និងវដ្តនៃការរៀបចំផែនការសម្រាប់ចក្ខុវិស័យយូរអង្វែង ក៏ដូចជាការណែនាំដល់ដៃគូអភិវឌ្ឍន៍ក្រៅប្រទេសទាំងអស់[១] ដើម្បីបន្សុី និងធ្វើសុខដុមនីយកម្ម កិច្ចខិតខំប្រឹងប្រែងនានា សំដៅធ្វើឱ្យប្រសើរឡើងនូវប្រសិទ្ធភាពជំនួយ និងការផ្ទេរ "ធនធានសុទ្ធ" ខ្ពស់ជាងមុន ។ ផែនការយុទ្ធសាស្ត្រអភិវឌ្ឍន៍ជាតិជាប្រតិបត្តិការនៃយុទ្ធសាស្ត្រចតុកោណ សំដៅឈានទៅសម្រេចបានគោលដៅនានាដែលបានកំណត់ ។

១.៤ ផែនការយុទ្ធសាស្ត្រអភិវឌ្ឍន៍ជាតិត្រូវបានរៀបចំឡើង តាមរយៈការពិគ្រោះយោបល់យ៉ាងទូលំទូលាយ ដោយផ្តោតការយកចិត្តទុកដាក់ជាសំខាន់លើ "*លទ្ធផល*" ។ គោលដៅ ចំណុចដៅ និងសកម្មភាពជាយុទ្ធសាស្ត្រនានាដែលបានកំណត់ នឹងត្រូវលម្អិតថែមទៀតតាមរយៈផែនការតាមវិស័យដែលកំពុងដំណើរការ ឬត្រូវអនុម័តក្នុងពេលឆាប់ៗខាងមុខ និងតាមរយៈគោលដៅ និងផែនការថ្នាក់ក្រោមជាតិ ។ ការងារបែបនេះ ជាពិសេសនៅថ្នាក់ក្រោមជាតិ នឹងជួយផងដែរ ដើម្បីផ្សព្វផ្សាយ *ផយអជ* ឱ្យកាន់តែប្រសើរ ។

១.៥ *ផយអជ* គឺជាឯកសាររស់ដែលអាចធ្វើការកែតម្រូវ និងដែលអាចកែសម្រួលប្រចាំឆ្នាំ ដោយផ្អែកតាមទិន្នន័យដែលទទួលបានពីការសិក្សាថ្មីៗ និងការតាមដានត្រួតពិនិត្យ និងការវាយតម្លៃប្រចាំឆ្នាំដែលបានលើកឡើង ។

២. វឌ្ឍនភាពដែលមានកន្លងមក និងស្ថានភាពបច្ចុប្បន្ន[២]

២.១ វឌ្ឍនភាពបានកើតឡើងពិតប្រាកដនៅក្នុងគ្រប់វិស័យ ហើយការផ្លាស់ប្តូរជាវិជ្ជមាន និងប្រកបដោយភាពជឿនលឿន គឺជាភស្តុតាងដ៏ច្បាស់ ដែលកើតមានជាងមួយទសវត្សរ៍កន្លងមក ។ ផែនការនេះ បង្ហាញនូវវឌ្ឍនភាពសំខាន់ៗ ដូចខាងក្រោម :

- ការស្តារឡើងវិញ និងការធ្វើឱ្យប្រសើរឡើងនូវសន្តិភាព និងសន្តិសុខផ្ទៃក្នុង ។
- លទ្ធិប្រជាធិបតេយ្យដែលបានចាក់ឫស ទាំងនៅថ្នាក់ជាតិ និងថ្នាក់ក្រោមជាតិ ។

---

[១] ដៃគូអភិវឌ្ឍន៍ក្រៅប្រទេស គឺជាស្ថាប័នអភិវឌ្ឍន៍ពហុភាគី ស្ថាប័នហិរញ្ញវត្ថុ ស្ថាប័នរដ្ឋាភិបាលទ្វេភាគី ស្ថាប័នរដ្ឋាភិបាល អង្គការក្រៅរដ្ឋាភិបាល

[២] តារាង "កម្ពុជា : សូចនាករសេដ្ឋកិច្ច-សង្គមកិច្ចសំខាន់ៗ" នៅទំព័រ (xxii) ដល់ (xxvi) មានគូសបញ្ជាក់នូវការសម្រេចបានកន្លងមក [illegible] និងចំណុចដៅដែល ត្រូវសម្រេចបាន ជាពិសេស តារាងមួយចំនួនក្នុងជំពូកដទៃទៀតក៏មានបញ្ជាក់លម្អិត ។

- ភាពជឿនលឿនក្នុងការគោរពច្បាប់ និងការកែលម្អក្នុងការថែរក្សានូវបទបញ្ញត្តិច្បាប់ និងសណ្តាប់ធ្នាប់សង្គម ។
- ការធ្វើឱ្យប្រសើរឡើងយ៉ាងច្រើននៅក្នុងសេរីភាពសម្រាប់បុគ្គលម្នាក់ៗ និងសេរីភាពក្នុងការបញ្ចេញមតិ យោបល់ ។
- កំណើនម៉ាក្រូសេដ្ឋកិច្ចប្រកបដោយស្ថេរភាព និងគួរឱ្យកត់សំគាល់ ។
- ការធ្វើឱ្យប្រសើរឡើងជាងមុន និងជាប្រចាំ នូវការត្រួតពិនិត្យ និងគ្រប់គ្រងសារពើពន្ធ ។
- ជំរុញការធ្វើសមាហរណកម្មកម្ពុជាទៅក្នុងតំបន់ និងពិភពលោក ។
- ការកាត់បន្ថយបានគួរឱ្យកត់សម្គាល់នូវកម្រិតនៃភាពក្រីក្រ ។
- ការធ្វើឱ្យប្រសើរឡើងដែលអាចវាស់វែងបានជាច្រើននៅក្នុងសូចនាករវិស័យសង្គមកិច្ច ដូចជា : ការពង្រីកការអប់រំនៅបឋមសិក្សា ការកាត់បន្ថយអត្រាមរណភាពទារកនិងកុមារអាយុក្រោម៥ឆ្នាំ ការកាត់បន្ថយបានយ៉ាងច្រើននូវជម្ងឺឆ្លង ជាពិសេស ហ៊ីវ/អេដស៍ ការធ្វើឱ្យប្រសើរឡើងនូវការទទួលបានទឹកស្អាតនៅតំបន់ទីប្រជុំជន និងការទទួលបានសេវាអនាម័យនៅតំបន់ជនបទ ការកាត់បន្ថយវិសមភាពយេនឌ័រនៅក្នុងវិស័យជាច្រើន ។

២.២ វឌ្ឍនភាពដែលមានកន្លងមក ក៏បានគ្របដណ្តប់លើទិដ្ឋភាពសំខាន់ៗមួយចំនួន ដែលត្រូវដោះស្រាយតាមរយៈ *ផយអជ* ផងដែរ :

- នៃភាពក្រីក្រមានកម្រិត ៣៤.៧ភាគរយ នៃប្រជាជនទូទាំងប្រទេស ហើយនៅតំបន់ជនបទមានកម្រិតខ្ពស់ជាង។
- កំណើនសេដ្ឋកិច្ចនិងវឌ្ឍនភាពទាំងអស់ បានកើតមានឡើង មិនមែនចាំបាច់ដោយសារមានការប្រមូលផ្តុំការយកចិត្តទុកដាក់ខ្ពស់ (ទោះបីមួយចំណែកធំនៃវឌ្ឍនភាពទាំងនោះ ត្រូវបានបង្កើតឡើង ដោយលក្ខខណ្ឌអំណោយផល ដែលបានបង្កឡើងដោយគោលនយោបាយរបស់រាជរដ្ឋាភិបាល ប្រកបដោយលក្ខណៈវិជ្ជមាននិងជឿនលឿន ក្នុងវិស័យម៉ាក្រូសេដ្ឋកិច្ចនិងសង្គមកិច្ច ក៏ដោយ) ប៉ុន្តែ ដោយសារការវិនិយោគឬចំណាយទាំងឡាយណា (ទោះបីជាក្នុងទ្រង់ទ្រាយតូចតាចឬមិនផ្តោតចំអាទិភាព) ដែលបានរួមចំណែកជំរុញឱ្យមានកំណើន នៅពេលដែលប្រទេសជាតិបានចាប់ផ្តើមពីចំណុចក្រោមសូន្យ ។ ដូច្នេះ ឥឡូវនេះ គឺជាពេលដែលត្រូវតម្រង់ទិសកំណើនឱ្យបានល្អប្រសើរជាងមុន ។

[1] សូមមើលជំពូក ២ ប្រអប់ ២.១

- កំណើនសេដ្ឋកិច្ច មិនបានកើតមានឡើងស្មើគ្នានៅតាមវិស័យនីមួយៗនោះទេ ។ ដូច្នេះ ស្ថានភាពនេះបានធ្វើឱ្យកំណើនសេដ្ឋកិច្ចងាយរងគ្រោះជាទីបំផុត ជាមួយនឹងវិបត្តិសេដ្ឋកិច្ចក្រៅប្រទេស ។ កំណើនបែបនេះ ត្រូវតែបានពង្រីកនិងពង្រឹង ដើម្បីឱ្យមានចីរភាពសម្រាប់រយៈពេលវែង ។
- កំណើនភាគច្រើនបានកើតឡើងនៅតំបន់ទីប្រជុំជន ហើយស្ថានភាពនេះចាំបាច់ត្រូវមានការប្រមូលផ្តុំការយកចិត្តទុកដាក់ឱ្យបានច្រើនទៅលើតំបន់ជនបទនាពេលអនាគត ។
- កំណែទម្រង់អភិបាលកិច្ចពុំមានវឌ្ឍនភាពទៅតាមជំហានដែលចង់បានទេ ។

២.៣ មូលហេតុចម្បងៗដែលបច្ចុប្បន្ននេះកំពុងត្រូវបានជំនះ ហើយបានធ្វើឱ្យប្រជាជនភាគច្រើនស្ថិតនៅក្រោមកម្រិតនៃការប្រើប្រាស់ទំនិញ និងសេវាកម្មនានាដែលចាំបាច់ជាអប្បបរមាសម្រាប់ធ្វើឱ្យពួកគាត់រស់នៅពីលើខ្សែបន្ទាត់ភាពក្រីក្រ ។ ទោះបីជាយ៉ាងនេះក្តី មានការធ្លាក់យ៉ាងលឿននៃកម្រិតភាពក្រីក្រ (ធ្លាក់ចុះចំនួន១១ភាគរយ ពី៣៩ ភាគរយ មក ២៨ ភាគរយ) ក្នុង៥៦ភាគរយនៃទូទាំងប្រទេស ដែលគ្របដណ្តប់ដោយអង្កេតទាំងនៅឆ្នាំ១៩៩៣ និងឆ្នាំ២០០៤ ។ នៅឆ្នាំ២០០៤ អ្នកក្រចំនួន ៩០ ភាគរយ រស់នៅតំបន់ជនបទ ហើយក្នុងចំណោមអ្នកក្រ ភាគច្រើនរស់នៅជិតខ្សែបន្ទាត់នៃភាពក្រីក្រ ។ ការយកចិត្តទុកដាក់ឱ្យបានច្រើន និងចំគោលដៅទៅដល់តំបន់ជនបទ នឹងមានឥទ្ធិពលភ្លាមៗ និងជាក់លាក់ក្នុងការកាត់បន្ថយភាពក្រីក្រ ។

២.៤ តាមរយៈ*ផែនការសកម្មភាពអភិបាលកិច្ចទី១* ដែលបានអនុម័តនៅឆ្នាំ២០០១ វិធានការកំណែទម្រង់សំខាន់ៗជាច្រើន ត្រូវបានចាប់ផ្តើមអនុវត្តនៅក្នុងរដ្ឋបាលសាធារណៈ ក៏ដូចជានៅក្នុងវិស័យច្បាប់និងយុត្តិធម៌ ។ *ផែនការជាតិសម្រាប់កំណែទម្រង់រដ្ឋបាលសាធារណៈ* ដែលជាកម្មវិធីរយៈពេលយូរឆ្នាំ កំពុងតែដំណើរការ ។

២.៥ កម្ពុជាបានបង្ហាញពីសក្តិភាព នៃភាពរឹងមាំនិងមានកំណើន ម៉ាក្រូសេដ្ឋកិច្ចខ្ពស់នៅក្នុងរយៈពេល ១២ឆ្នាំកន្លងមក លើកលែងតែរយៈពេលពីរ-បីឆ្នាំប៉ុណ្ណោះ។ *ផសស* គិតតាមថ្លៃថេរបានកើនជាមធ្យម ៧ភាគរយក្នុងមួយឆ្នាំ ដែលនាំមុខដោយកំណើនឆាប់រហ័សនៅក្នុងឧស្សាហកម្មកាត់ដេរ ទេសចរណ៍ និងសំណង់ ។ *ផសស* សម្រាប់ប្រជាជនម្នាក់ៗដែលបានចុះបញ្ជី ក៏មានការកើនឡើងប្រហាក់ប្រហែល៤.៧ភាគរយ ទោះបីមានការកើនឡើងនៃចំនួនប្រជាជនសរុបក៏ដោយ។ អតិផរណាត្រូវបានរក្សាឱ្យនៅក្នុងកម្រិតក្រោម៥ភាគរយ ។ អត្រាប្តូរប្រាក់រវាងប្រាក់រៀលជាមួយប្រាក់ដុល្លារអាមេរិកមានស្ថេរភាព និងមានការថយចុះជាលំដាប់។ ចំណូលនិងចំណាយថវិកាជាតិ ទាំងជាក់ស្តែង និងគិតជាភាគរយនៃ *ផសស* មានភាពប្រសើរឡើងក្នុងជំហានដ៏រឹងមាំ ។ នៅក្នុងវិស័យហិរញ្ញវត្ថុ កំណែទម្រង់កំពុងតែមានការរីកចម្រើន និងវិធានការផ្សេងៗត្រូវបានដាក់ឱ្យអនុវត្តដើម្បីធ្វើនិយតកម្មនិងជំរុញវិស័យ ដើម្បីធ្វើឱ្យមានកំណើនតាមលំដាប់លំដោយ និងប្រាកដនិយម ។

២.៦ កសិកម្ម គឺជាប្រភពបង្កើនចំណូលយ៉ាងសំខាន់ ជាពិសេសសម្រាប់ប្រជាជនក្រីក្រនៅតំបន់ជនបទ ។ ផលិតកម្មសរុបនៃកសិផល ជាពិសេសស្រូវបានកើនឡើងប្រកបដោយស្ថេរភាព ក្នុងផលលើសដែលអាចនាំចេញក្នុងបណ្តាឆ្នាំកន្លងទៅថ្មីៗនេះ ។ ទិន្នផលស្រូវជាមធ្យមក្នុងមួយហិកតាមានការកើនឡើង ប៉ុន្តែបើប្រៀបធៀបជាមួយបណ្តាប្រទេសជិតខាងនៅមានកម្រិតទាបនៅឡើយ ហើយវិធានការមួយចំនួនដើម្បីបង្កើន និងធ្វើពិពិធកម្មផលិតកម្មកសិកម្មកំពុងដំណើរការ ។ ក្នុងវិស័យព្រៃឈើ ព្រៃសម្បទានចាស់ៗជាច្រើនត្រូវបានលុបចោលចំពោះព្រៃសម្បទានដែលមិនបានអនុវត្ត ហើយព្រៃសម្បទានថ្មីៗ ត្រូវបានផ្តល់ជាមួយនឹងលក្ខខណ្ឌតឹងរ៉ឹង និងគោរពទៅតាមផែនការ ដោយផ្អែកតាមការវាយតម្លៃផលប៉ះពាល់បរិស្ថាន និងសង្គម ។

២.៧ ការស្តារឡើងវិញនូវហេដ្ឋារចនាសម្ព័ន្ធរូបវ័ន្តដែលបានខូចខាតជាច្រើន ជាពិសេស ផ្លូវថ្នល់ ត្រូវបាននិងកំពុងដំណើរការល្អ ។ បច្ចុប្បន្ន បរិមាណទំនិញដែលហូរចូលតាមកំពង់ផែក្រុងព្រះសីហនុ និងក្រុងភ្នំពេញកំពុងមានការកើនឡើង ។ អាកាសយានដ្ឋានអន្តរជាតិភ្នំពេញបានធ្វើការកែលម្អជាច្រើន តាមរយៈការចូលរួមពីផ្នែកឯកជនក្រោមរូបភាព *សាងសង់-ដំណើរការ-ផ្ទេរ* ។ ការផ្គត់ផ្គង់អគ្គិសនី ជាពិសេសនៅភ្នំពេញនិងបណ្តាទីប្រជុំជនមួយចំនួនបានធ្វើការកែលម្អ ដោយបង្កើនសមត្ថភាពផលិត និងបង្កើនប្រព័ន្ធបញ្ជូន និងចែកចាយអគ្គិសនី ។ ប្រភពថាមពលថ្មីៗកំពុងត្រូវបានរុករក ។ លទ្ធភាពនៃការរុករកធនធានប្រេងនិងឧស្ម័ននៅក្នុងដែនសមុទ្រមានការរីកចម្រើនច្រើនដែលជាក្តីសង្ឃឹមសម្រាប់ពេលអនាគត ។ ការប្រើប្រាស់ទូរគមនាគមន៍និងអ៊ិនធឺណែតក៏ត្រូវបានពង្រីកផងដែរ ថ្វីបើតម្លៃនៃការប្រើប្រាស់ដំបូងខ្ពស់ក៏ដោយ តម្លៃនៃការប្រើប្រាស់ត្រូវតែធ្លាក់ចុះលឿនដើម្បីលើកកម្ពស់ការប្រកួតប្រជែងក្នុងធុរៈកិច្ចនិងលទ្ធភាពទទួលយកបានរបស់ប្រជាជនភាគច្រើន ។

២.៨ ការអភិវឌ្ឍជនបទមានការវិវត្តយ៉ាងឆាប់រហ័ស ដោយផ្លូវជាច្រើនបានធ្វើការជួសជុលនិងស្តារឡើងវិញទីផ្សារត្រូវបានធ្វើការកែលម្អនិងការបណ្តុះបណ្តាលមន្ត្រីរាជការបានចំនួនយ៉ាងច្រើន ។ ឥណទានជនបទត្រូវបានបង្កើន ប៉ុន្តែអត្រាការប្រាក់នៅតែមានកម្រិតខ្ពស់នៅឡើយ ហើយតម្រូវការនៅមានកម្រិតខ្ពស់ច្រើនជាងការផ្គត់ផ្គង់ ។

២.៩ យន្តការពិសេសត្រូវបានបង្កើតឡើងដើម្បីជួយដល់វិស័យឯកជន ។ ការរួមចំណែករបស់វិស័យឧស្សាហកម្មនៅក្នុង *ផសស* បានកើនឡើងយ៉ាងឆាប់រហ័ស ដោយសារការកើនឡើងនៃវិស័យកាត់ដេរ និងសំណង់ ។ ប៉ុន្តែបញ្ហានេះចាំបាច់ត្រូវធ្វើពិពិធកម្ម ដើម្បីឱ្យមានចីរភាពសម្រាប់រយៈពេលវែង ។ វិស័យទេសចរណ៍ បានកើនឡើងយ៉ាងឆាប់រហ័ស និងមានស្ថេរភាព ។ វិធានការនានាត្រូវបានធ្វើការអនុវត្ត ដើម្បីជំរុញការអភិវឌ្ឍទៅតាមលំដាប់លំដោយនៃសហគ្រាសធុនតូច និងមធ្យម ដែលមាន ៩០ភាគរយ នៃសហគ្រាសទាំងអស់ ហើយការងារច្រើនជាងពាក់កណ្តាលស្ថិតក្នុងវិស័យឯកជន ។

២.១០ នៅក្នុងផ្នែកអភិវឌ្ឍន៍មនុស្ស វិស័យអប់រំ គឺជាជោគជ័យមួយ ជាមួយនឹងសន្ទស្សន៍ជាច្រើន ដែលបង្ហាញពីការធ្វើឱ្យប្រសើរឡើងគួរឱ្យកត់សម្គាល់ និងកិច្ចសហប្រតិបត្តិការកម្រិតខ្ពស់ក្នុងចំណោមអ្នកពាក់ព័ន្ធទាំងអស់តាម *អភិក្រមគ្រប់គ្រងទូទាំងវិស័យ* ។ ទោះបីជាយ៉ាងនេះក៏ដោយ ពាក់ព័ន្ធទៅនឹងការកែលម្អគុណភាពនៅគ្រប់កម្រិតត្រូវបន្តអនុវត្ត និងត្រូវធ្វើការដោះស្រាយ ។

២.១១ វិស័យសុខាភិបាល សម្រេចបានវឌ្ឍនភាពគួរឱ្យកត់សម្គាល់ផងដែរ ។ គ្រប់សន្ទស្សន៍សុខភាពទាំងអស់បានបង្ហាញថា មានភាពប្រសើរឡើងគួរឱ្យកត់សម្គាល់ ប៉ុន្តែសន្ទស្សន៍ទាំងនេះនៅតែមានកម្រិតទាបនៅឡើយ ។ អត្រាខ្ពស់នៃមរណភាពមាតា គឺជាក្តីព្រួយបារម្ភយ៉ាងខ្លាំងរបស់យើង ។ ប្រវត្តិនៃការទទួលបានជោគជ័យយ៉ាងធំធេងនៅក្នុងវិស័យនេះ គឺការថយចុះយ៉ាងឆាប់រហ័សនៃការរីករាលដាល នៃហ៊ីវ/អេដស៍ បាននាំមកនូវការសន្យាដែលផ្តោតការយកចិត្តទុកដាក់ខ្ពស់លើបញ្ហានេះ និងកិច្ចសហប្រតិបត្តិការ ដ៏ល្អប្រសើររបស់រាជរដ្ឋាភិបាល ជាមួយដៃគូអភិវឌ្ឍន៍ក្រៅប្រទេស ។

២.១២ ភាពរីកចម្រើនជាបណ្តើរៗត្រូវបានធ្វើដើម្បីធានាសមភាពយេនឌ័រ ការរួមចំណែករបស់ស្ត្រីនៅក្នុងកម្លាំងពលកម្មសរុបមានការប្រសើរឡើង ដោយសារចំនួនស្ត្រីភាគច្រើនបានទទួលការងារធ្វើនៅក្នុងឧស្សាហកម្មកាត់ដេរដែលមានការរីកចម្រើនយ៉ាងឆាប់រហ័ស ។

២.១៣ គោលនយោបាយជាតិប្រជាជនត្រូវបានអនុម័ត ដើម្បីឆ្ពោះទៅរកកំណើនប្រជាជនដែលមានតុល្យភាព ។ អាយុកាលមធ្យមបានកើនឡើងគួរឱ្យកត់សម្គាល់នៅក្នុងរយៈពេលដ៏ខ្លី ដែលឆ្លុះបញ្ចាំងឱ្យឃើញពីភាពរីកចម្រើននៅក្នុងសុខុមាលភាពជាទូទៅ ។

៣. គោលដៅនិងចំណុចដៅអាទិភាព[១]

៣.១ ដើម្បីឱ្យមានវឌ្ឍនភាពទៅតាមលំដាប់លំដោយនៅក្នុងរយៈពេល៥ឆ្នាំខាងមុខ (២០០៦-២០១០) គឺទាមទារឱ្យមានការកំណត់អាទិភាពច្បាស់លាស់និងចំណុចដៅដែលអាចវាស់វែងបាន។ អាទិភាពខ្ពស់បំផុត គឺការកាត់បន្ថយភាពក្រីក្រ និងការធ្វើឱ្យមានវឌ្ឍនភាព ដើម្បីឈានទៅសម្រេចបានបណ្តាចំណុចដៅនៃ *គអសក* នៅឆ្នាំ ២០១៥ ។ *គអសក* រួមមាន ៩ ចំណុច ដោយរួមបញ្ចូលទាំងគោលដៅអភិវឌ្ឍន៍សហស្សវត្សរ៍សហប្រជាជាតិទាំង៨ចំណុចផងដែរ ។ *គអសក* នីមួយៗត្រូវបានបំបែកទៅជាគោលដៅតូចៗជាច្រើន ដែលនៅក្នុងគោលដៅតូចៗទាំងនោះមានចំណុចដៅច្បាស់លាស់ជាច្រើនទៀត[២] ។ ការសិក្សាមួយដែលបានធ្វើឡើងនៅឆ្នាំ ២០០៥ បង្ហាញថា នៅពេលដែលវឌ្ឍនភាពដ៏ល្អត្រូវបានបង្កើតឡើង ដែលធ្វើឱ្យមានលទ្ធភាពអាចសម្រេចបាន ប្រហែល...

[១] សូមមើល "កម្ពុជា : សូចនាករសេដ្ឋកិច្ច-សង្គមកិច្ចសំខាន់ៗ" និងតារាងដោយឡែកក្នុងជំពូកផ្សេងទៀត

[២] សូមមើលឧបសម្ព័ន្ធ ១:១

សម្រេចបាន) តាមគោលដៅអភិវឌ្ឍន៍សហស្សវត្សរ៍កម្ពុជាមួយចំនួននៅឆ្នាំ២០១៥ ក៏ដោយ ចាំបាច់ត្រូវតែមានកិច្ចខិតខំប្រឹងប្រែងរួមគ្នាជាច្រើនទៀត ដើម្បីធ្វើឱ្យសម្រេចបានចំណុចដៅទាំងឡាយដែលបានគ្រោងទុក[១] ។ ដូច្នេះ *ផយអជ* ត្រូវផ្តោតទៅលើកិច្ចខិតខំរួមគ្នា ។

៣.២ ការសម្រេចបានការកាត់បន្ថយភាពក្រីក្រ និង *គអសក* ពឹងផ្អែកយ៉ាងសំខាន់លើសមិទ្ធផលនៃវឌ្ឍនភាពជាក់លាក់ និងស្ថេរភាពនៅក្នុងវិស័យសេដ្ឋកិច្ច-សង្គមកិច្ចជាច្រើន ដូចជា កំណើនម៉ាក្រូសេដ្ឋកិច្ចឆាប់រហ័យ និងប្រកបដោយសមធម៌ ការត្រួតពិនិត្យយ៉ាងជិតដល់ទៅលើអតិផរណា ការបង្កើនជាសំខាន់នៅក្នុងផលិតភាព និងផលិតកម្មកសិកម្ម ការការពារនិងលើកកម្ពស់បរិស្ថាន ការពង្រឹងនិងការកែលម្អហេដ្ឋារចនាសម្ព័ន្ធ កំណើនឆាប់រហ័យក្នុងវិស័យឧស្សាហកម្ម ការបង្កើតការងារនិងចំណូល ការកែទម្រង់រដ្ឋបាលសាធារណៈនិងប្រព័ន្ធតុលាការ កំណើនឆាប់រហ័សក្នុងការវិនិយោគផ្នែកឯកជន កំណើនក្នុងវិស័យពាណិជ្ជកម្មប្រកបដោយស្ថេរភាព និងកំណើនក្នុងវិស័យសេវាកម្ម ជាពិសេសទេសចរណ៍ ។

៣.៣ ហេតុដូចនេះ *ផយអជ* នឹងផ្តោតការយកចិត្តទុកដាក់លើសមិទ្ធផលនៅកម្រិតជាតិ នូវអាទិភាព គោលដៅម៉ាក្រូនិងគោលដៅជាយុទ្ធសាស្ត្រមួយចំនួន និងចំណុចដៅសំខាន់ៗ (សូចនាករ) ជាមួយការកាត់បន្ថយភាពក្រីក្រជាអាទិភាពខ្ពស់បំផុត[២] ។ *ផយអជ* គឺជាក្របខ័ណ្ឌទូលំទូលាយមួយសម្រាប់ផ្តល់នូវការចង្អុលទិសនិងគោលការណ៍ណែនាំ ដើម្បីនាំប្រទេសជាតិចេញពីស្ថានភាពមួយនាចុងឆ្នាំ២០០៥ ទៅកាន់ស្ថានភាពមួយទៀតដែលត្រូវតែមាននៅឆ្នាំ២០១០[៣] ។ អនុគោលដៅ និងចំណុចដៅនិងផែនការ ដែលត្រូវយកទៅបំបែកលម្អិតបន្ថែម ដើម្បីសម្រេចបានគោលដៅម៉ាក្រូនិងគោលដៅជាយុទ្ធសាស្ត្រ និងចំណុចដៅសំខាន់ៗ នឹងត្រូវពង្រីកបន្ថែមក្នុងភាពជាក់លាក់ទៅក្នុងផែនការតាមវិស័យ និងផែនការថ្នាក់ក្រោមជាតិ ។

៤. យុទ្ធសាស្ត្រ និងសកម្មភាពសំខាន់ៗ

៤.១ បណ្តាគោលដៅនិងចំណុចដៅរបស់ *ផយអជ* ត្រូវតែដំណើរការនិងអនុវត្តតាមរយៈយុទ្ធសាស្ត្រចតុកោណ ។ រាជរដ្ឋាភិបាលកម្ពុជាបានប្តេជ្ញាចិត្តយ៉ាងម៉ឺងម៉ាត់ចំពោះគោលការណ៍ជាមូលដ្ឋានមួយចំនួន សម្រាប់ដឹកនាំប្រទេសជាតិឆ្ពោះទៅរកវិបុលភាព ដូចជា (១) ការប្រកាន់ភ្ជាប់នូវលិទ្ធិប្រជាធិបតេយ្យ ដោយមានការបើកទូលាយ និងការធានាឱ្យមានសេរីភាពក្នុងការបញ្ចេញមតិ (២) រាជរដ្ឋាភិបាលត្រូវធានាស្ថេរភាពនយោបាយ ការគោរពច្បាប់ សមធម៌ និងសណ្តាប់ធ្នាប់សង្គម (៣) រាជរដ្ឋាភិបាលត្រូវមានការទទួលខុសត្រូវ មានប្រសិទ្ធភាព មានតម្លាភាព

---

[១] សូមមើលឧបសម្ព័ន្ធ ១.២

[២] ជំពូកពា: តារាង ៣.២

[៣] សូមមើល "កម្ពុជា : សូចនាករសេដ្ឋកិច្ច-សង្គមកិច្ចសំខាន់ៗ" ជំពូកពា: តារាង ៣.២ និងតារាងដោយឡែកក្នុងជំពូកផ្សេងៗទៀត

មានគណនេយ្យភាពពេញលេញ (៤) រាជរដ្ឋាភិបាលធានាឱ្យមាន ស្ថេរភាពម៉ាក្រូ-សេដ្ឋកិច្ច បង្កើតនិងរក្សាហេដ្ឋារចនាសម្ព័ន្ធ ព្រមទាំងបង្កើតបរិយាកាសអំណោយផលសម្រាប់វិស័យឯកជនដើម្បីការរីកចម្រើន ហើយផ្តល់សេវាកម្មសង្គមចាំបាច់សម្រាប់ការរៀបចំនិងលើកកម្ពស់មូលធនមនុស្ស ។

៤.២ ដោយមានការប្រកាន់ខ្ជាប់នូវសន្តិភាពនិងស្ថេរភាពផ្ទៃក្នុង ការធ្វើឱ្យប្រសើរឡើងនូវសណ្តាប់ធ្នាប់សង្គម និងកំណើនសេដ្ឋកិច្ចយ៉ាងឆាប់រហ័សក្នុងរយៈពេលពីរ-បីឆ្នាំកន្លងមក កម្ពុជាកំពុងស្ថិតនៅក្នុង *ចំណុចចាប់ផ្តើមដ៏សំខាន់* សម្រាប់វឌ្ឍនភាពក្នុងពេលអនាគត ។ រយៈពេល ១០ឆ្នាំខាងមុខ គឺជា *ទសវត្សរ៍មួយនៃកាលានុវត្តភាព* ដើម្បីធ្វើឱ្យគោលដៅអភិវឌ្ឍន៍សហស្សវត្សរ៍ក្លាយជាការពិតជាក់ស្តែង ហើយអ្នកក្រនិងអ្នកងាយរងគ្រោះ នឹងត្រូវបានលើកតម្កើង ។ គោលដៅនិងសកម្មភាពដែលបានកំណត់យ៉ាងជាក់លាក់នឹងគ្រប់គ្រងគ្រប់សកម្មភាពផ្សេងៗទៀត ដែលត្រូវអនុវត្តក្នុងអំឡុងឆ្នាំ២០០៦-២០១០ រួមមាន :

- ជំរុញការកាត់បន្ថយភាពក្រីក្រ និងបញ្ហាយេនឌ័រនៅក្នុងគ្រប់សកម្មភាពទាំងអស់ ។
- អនុវត្តកំណែទម្រង់ក្នុងគ្រប់វិស័យ ប៉ុន្តែកំណែទម្រង់ទាំងនោះអាចបង្កឱ្យមានការលំបាកនិងការប៉ះពាល់សម្រាប់រយៈពេលខ្លី ។
- ជំរុញ និងសម្រួលឱ្យមានកំណើនម៉ាក្រូសេដ្ឋកិច្ចឱ្យបានលឿន និងប្រកបដោយសមធម៌ ដែលបែងចែកតាមតំបន់និងតាមវិស័យមានលក្ខណៈទូលំទូលាយ ។
- បង្កើនឱ្យបានច្រើននូវ "ការវិនិយោគរូបវ័ន្ត " សម្រាប់កំណើនក្នុងវិស័យផលិតកម្មនិងក្នុងការអភិវឌ្ឍមនុស្ស ។
- តម្រង់ទិសទៅរកប្រជាជន និងតំបន់ដែលខ្វះខាតបំផុត ។
- ផ្តោតការយកចិត្តទុកដាក់លើសកម្មភាពទាំងឡាយដែលមានការសាកល្បងត្រឹមត្រូវ ត្រូវការចំណាយទាប និងអាចផ្តល់ផលឆាប់និងខ្ពស់នៅថ្នាក់មូលដ្ឋាន នឹងមានផលប៉ះពាល់ខ្លាំងនិងវិជ្ជមានលើស្ថានភាពក្រីក្រ ។
- ធ្វើឱ្យល្អប្រសើរកត្តាសម្រាប់បង្កើនផលិតភាព ។
- ប្រើប្រាស់កម្លាំងពលកម្មមនុស្សឱ្យបានច្រើនតាមដែលអាចធ្វើបាន សម្រាប់គ្រប់ការងារសាងសង់។ល។ ដើម្បីបង្កើនចំណូលរបស់គ្រួសារ ជាពិសេស នៅតំបន់ជនបទ ។
- យកចិត្តទុកដាក់លើការកសាងសមត្ថភាពមនុស្សក្នុងគ្រប់វិស័យទាំងអស់ ។

៤.៣ ផ្អែកលើមូលដ្ឋានខាងលើ យុទ្ធសាស្ត្រនិងសកម្មភាពសំខាន់ៗនឹងត្រូវបន្តអនុវត្តនៅលើទិដ្ឋភាព និងគំនិតគ្រឹះផ្សេងៗគ្នានៃយុទ្ធសាស្ត្រចតុកោណ ។

៤.៤ នៅក្នុងអភិបាលកិច្ចល្អ អាទិភាពជាច្រើនរួមមានៈ

- ពង្រឹងឡើងវិញ និងពន្លឿនការប្រយុទ្ធប្រឆាំងនឹងអំពើពុករលួយតាមគ្រប់រូបភាព ។
- អនុវត្តកំណែទម្រង់ច្បាប់ និងប្រព័ន្ធយុត្តិធម៌ជាក់លាក់ ។
- បង្កើនល្បឿន និងបន្តអនុវត្តកំណែទម្រង់រដ្ឋបាលសាធារណៈ ។
- ពង្រីកនិងពង្រឹងវិធានការ ដើម្បីអនុវត្តវិមជ្ឈការនិងវិសហមជ្ឈការឱ្យកាន់តែមានប្រសិទ្ធភាពថែមទៀត ។

៤.៥ នៅក្នុងបរិស្ថានគ្របដណ្តប់សំខាន់ៗជុំវិញចតុកោណ អភិបាលកិច្ចល្អ យុទ្ធសាស្ត្រនិងសកម្មភាពនានាដែលបានលើកឡើង រួមមានៈ

- ថែរក្សាដោយប្រុងប្រយ័ត្ននិងធ្វើឱ្យប្រសើរឡើងជាបន្តបន្ទាប់នូវសន្តិភាពរឹងមាំ ស្ថេរភាពនយោបាយ និង សណ្តាប់ធ្នាប់សង្គមដែលជាមូលដ្ឋានគ្រឹះសម្រាប់វឌ្ឍនភាពផ្សេងទៀត ។
- ធ្វើសមាហរណកម្មកម្ពុជាឱ្យបានទូលំទូលាយនិងស៊ីជម្រៅថែមទៀត ទៅក្នុងតំបន់និងពិភពលោក និងទាក់ទាញការវិនិយោគ ដើម្បីសម្រេចបានការរីកចម្រើនសេដ្ឋកិច្ចសម្រាប់អ្នកក្រីក្រ ។
- បន្តពង្រឹងភាពជាដៃគូជាមួយនឹងសង្គមស៊ីវិល វិស័យឯកជន និងដៃគូអភិវឌ្ឍន៍ក្រៅប្រទេស ។

៤.៦ កំណើនម៉ាក្រូសេដ្ឋកិច្ចរឹងមាំនិងឆាប់រហ័ស ការត្រួតពិនិត្យសារពើពន្ធ និងវិស័យហិរញ្ញវត្ថុដែលមានសកម្មភាព គឺមានសារៈសំខាន់ណាស់ ដើម្បីធ្វើឱ្យមានវឌ្ឍនភាព ។ ហេតុដូចនេះ ត្រូវលើកឡើងនូវផែនការដូចខាងក្រោមៈ

- ធានាឱ្យមានស្ថេរភាពកំណើន *ផសស* ៦ភាគរយ ក្នុងមួយឆ្នាំ ។
- រក្សាវិស័យក្រៅប្រទេស និងស្ថេរភាពអត្រាប្តូរប្រាក់ ។
- រក្សាអតិផរណាឱ្យស្ថិតនៅក្រោមកម្រិត ៥ភាគរយ ។
- លើកទឹកចិត្តការវិនិយោគផ្នែកឯកជននៅក្នុងសកម្មភាពអាទិភាពនៅតំបន់ជនបទ ។
- កែលម្អការអនុវត្តថវិកា ដោយមានទាំងការបង្កើនចំណូលចរន្ត និងគម្រោងចំណាយសម្រាប់គាំទ្រអ្នកក្រដែលបានកំណត់ ។
- ធានាឱ្យមានតម្លាភាព និងគណនេយ្យភាពពេញលេញនៅគ្រប់ប្រតិបត្តិការអភិបាលកិច្ច រួមមាន ការដោះដូរ ឬការជួលទ្រព្យសម្បត្តិសាធារណៈ ។

៤.៧ នៅក្នុងវិស័យកសិកម្ម ត្រូវបានផ្តោតទៅលើផលិតកម្មដំណាំប្រពលវប្បកម្ម ដើម្បីបង្កើនទិន្នផល [illegible] ចំណូលតាមជនបទ ការធ្វើពិពិធកម្មដំណាំ ការកែលម្អការគ្រប់គ្រងជលផល ការគ្រប់គ្រងព្រៃឈើ [illegible]

ចីរភាព តាមរយៈកំណែទម្រង់ ការអភិរក្សបរិស្ថាន និងការអនុវត្តកំណែទម្រង់ដីធ្លី ជាពិសេស ដើម្បីធានាសិទ្ធិកាន់កាប់ដីធ្លីរបស់អ្នកក្រ។ ក្នុងចំណោមយុទ្ធសាស្ត្រ និងសកម្មភាពសំខាន់ៗជាច្រើន រួមមាន :

- រៀបចំយុទ្ធសាស្ត្រទូលំទូលាយមួយសម្រាប់វិស័យកសិកម្ម ដើម្បីដោះស្រាយបញ្ហាសំខាន់ៗ ។
- បង្កើនការវិនិយោគសាធារណៈក្នុងវិស័យកសិកម្ម ។
- លើកកម្ពស់លទ្ធភាពទទួលបានមីក្រូហិរញ្ញវត្ថុគ្រប់គ្រាន់ ។
- លើកទឹកចិត្ត និងសម្របសម្រួលការវិនិយោគរបស់ផ្នែកឯកជនក្នុងវិស័យកសិកម្ម និងការកែច្នៃកសិផល ។
- លើកកំពស់សន្តិសុខស្បៀង និងអាហារូបត្ថម្ភ
- សម្របសម្រួលការបង្កើនទិន្នផលតាមរយៈការពង្រីកសេវាផ្សព្វផ្សាយ ។
- អនុវត្តការធ្វើអន្តរាគមន៍ដោយផ្ទាល់ដោយតម្រង់ទិសទៅមូលដ្ឋាន ដែលត្រូវធ្វើការកែប្រែ ដើម្បីកាត់បន្ថយភាពក្រីក្រ ។
- ធានាលទ្ធភាពទទួលបានប្រកបដោយចីរភាពសម្រាប់អ្នកក្រនៅក្នុងវិស័យជលផល ។
- ពង្រឹងនិងពង្រីកផលិតកម្មបសុសត្វ ។
- គ្រប់គ្រងឱ្យបានប្រសើរតំបន់ដែលត្រូវការពារ ។
- អភិរក្សព្រៃឈើតាមរយៈការអនុវត្តការគ្រប់គ្រងប្រកបដោយចីរភាព ។
- រៀបចំ និងអនុវត្តគោលនយោបាយដីធ្លីទូលំទូលាយ ។
- អនុវត្តកម្មវិធីបែងចែកដីធ្លីជូនកសិករក្រីក្រ ។
- បន្តដោះមីននិងយុទ្ធភ័ណ្ឌមិនទាន់ផ្ទុះ ។

៤.៨ ដើម្បីជំរុញការអភិវឌ្ឍជនបទបន្ថែមទៀតស្របជាមួយនឹងវិមជ្ឈការនិងវិសហមជ្ឈការ ការផ្តោតការយកចិត្តទុកដាក់នឹងត្រូវធ្វើឡើងលើការសាងសង់ហេដ្ឋារចនាសម្ព័ន្ធជនបទ (ផ្លូវ ទីផ្សារ មធ្យោបាយផ្តល់ទឹកស្អាត ប្រព័ន្ធអនាម័យ ប្រព័ន្ធធារាសាស្ត្រខ្នាតតូច អាគារសាលារៀននិងសុខភាព។ល។) ការងារទាំងនេះត្រូវបានអនុវត្តតាមរយៈមូលនិធិវិមជ្ឈការ តាមរយៈក្រុមប្រឹក្សាឃុំ-សង្កាត់ ។ កិច្ចខិតខំប្រឹងប្រែងនឹងបន្តធ្វើ ដើម្បីលើកកម្ពស់លទ្ធភាពទទួលសេវាឥណទានជនបទ និងដើម្បីបញ្ចុះអត្រាការប្រាក់ ។

៤.៩ អាទិភាពក្នុងការស្តារហេដ្ឋារចនាសម្ព័ន្ធរូបវ័ន្ត រួមមាន ផ្លូវជាតិនិងផ្លូវខេត្ត ផ្លូវរថភ្លើង អាកាសយានដ្ឋាន កំពង់ផែ ប្រព័ន្ធធារាសាស្ត្រ ទូរគមនាគមន៍ ម៉ាស៊ីនអគ្គិសនី និងបណ្តាញចែកចាយ ។ល។ ជាមួយនឹងការយកចិត្តទុកដាក់ខ្ពស់ក្នុងការទាក់ទាញផ្នែកឯកជន ដើម្បីអនុវត្តការងារ ដោយផ្អែកលើវិធីសាស្ត្រ *សាងសង់-ដំណើរការ-ផ្ទេរ* ។

៤.១០ ការសង្ឃឹមទុកនៃការធ្វើអាជីវកម្មធនធានប្រេងនិងឧស្ម័នក្នុងសមុទ្រកំពុងមានពន្លឺកាន់តែច្បាស់ ។ រាជរដ្ឋាភិបាលនឹងអនុវត្តការសិក្សាពិសេស និងដាក់ឱ្យដំណើរការហេដ្ឋារចនាសម្ព័ន្ធចាំបាច់ ដើម្បីធ្វើឱ្យការប្រើប្រាស់បានប្រសើរបំផុត នៃធនធានដែលមានតម្លៃទាំងនេះ និងចំណូលដែលមានលំហូរចេញពីធនធានទាំងនេះ ។

៤.១១ ការទាក់ទាញវិស័យឯកជនទាំងក្នុងនិងក្រៅប្រទេស គឺជាការសំខាន់បំផុតដើម្បីបង្កើនល្បឿនក្នុងការអភិវឌ្ឍសេដ្ឋកិច្ច ។ រាជរដ្ឋាភិបាលនឹងលុបបំបាត់ចោលឱ្យអស់និងបានឆាប់រហ័ស នូវឧបសគ្គធំៗនាពេលបច្ចុប្បន្ន រួមមាន ការពន្យារពេលក្នុងការផ្តល់សេចក្តីយល់ព្រមនិង "ការចំណាយសម្រាប់កិច្ចការធុរៈកិច្ច " ខ្ពស់ និងធ្វើឱ្យប្រសើរឡើងនូវបរិយាកាសទូទៅ តាមរយៈកំណែទម្រង់អភិបាលកិច្ចផ្សេងៗ ។ សហគ្រាសធុនតូចនិងមធ្យមនឹងទទួលបានការយកចិត្តទុកដាក់ខ្លាំង រួមមាន លទ្ធភាពទទួលបានហិរញ្ញវត្ថុរយៈពេលមធ្យម និងវែងកាន់តែប្រសើរ និងមានលក្ខណៈងាយស្រួលជាងមុន ។

៤.១២ កាលានុវត្តភាពសម្រាប់ពាណិជ្ជកម្មជាមួយបណ្តាប្រទេសជិតខាង និងប្រទេសដទៃទៀត ត្រូវបានធ្វើឱ្យប្រសើរឡើង ប៉ុន្តែមិនទាន់មានលក្ខណៈគ្រប់គ្រាន់ក្នុងការបង្កើតតម្រូវការសម្រាប់និងដើម្បីនាំចេញ ទំនិញនិងសេវាកម្មដែលបានប្រើប្រាស់សម្រាប់ឧត្តមភាពប្រកួតប្រជែងរបស់ប្រទេស ។ ការកែទម្រង់ដើម្បីលើកកម្ពស់ការចូលរួមរបស់ផ្នែកឯកជន នឹងដោះស្រាយរាល់បណ្តាបញ្ហាដែលទាក់ទងទៅនឹងការធ្វើពាណិជ្ជកម្មផងដែរ ។

៤.១៣ អប់រំ គឺជាវិស័យអាទិភាពមួយក្នុងការអភិវឌ្ឍមនុស្ស និងការកសាងសមត្ថភាព ។ ផែនការយុទ្ធសាស្ត្រវិស័យអប់រំ (២០០៦-២០១០) ត្រូវបានរៀបចំរួចហើយ ។ ក្រៅពីការផ្តល់ការអប់រំមូលដ្ឋានជាសកល គោលដៅអភិវឌ្ឍន៍សហស្សវត្សរ៍កម្ពុជា ការយកចិត្តទុកដាក់ចាំបាច់ ត្រូវផ្តោតទៅលើកម្រិតផ្សេងៗទៀត រួមមាន ការបណ្តុះបណ្តាលវិជ្ជាជីវៈ និងឧត្តមសិក្សា ដើម្បីចាប់ផ្តើមកសាង " សំណុំដ៏សំខាន់ " នៃប្រជាជនដែលមានការអប់រំ មានជំនាញ មានទេពកោសល្យ មានសមត្ថភាព ដើម្បីបម្រើតម្រូវការអភិវឌ្ឍន៍ប្រទេសក្នុងវិស័យផ្សេងៗ ។ អាទិភាពសម្រាប់រយៈពេល៥ឆ្នាំខាងមុខ រួមមាន :

- ធានាលទ្ធភាពទទួលបានការអប់រំមូលដ្ឋានងាយស្រួលនិងប្រកបដោយសមធម៌ ជាពិសេសសម្រាប់អ្នកក្រ និងអ្នកដែលរស់នៅតំបន់ជនបទដាច់ស្រយាល រួមមាន តាមរយៈការបង្កើនចំនួនសាលាបឋមសិក្សា និងសាលាមធ្យមសិក្សាបឋមភូមិ ។
- សម្របសម្រួលការចូលរៀនរបស់ក្មេងស្រីក្នុងការចូលរៀនក្នុងសាលាមធ្យមសិក្សាបឋមភូមិ និងកម្រិតខ្ពស់ជាងនេះ រួមមាន តាមរយៈការបង្កើនចំនួនអន្តេវាសិកដ្ឋានសម្រាប់សិស្សស្រី ។
- កាត់បន្ថយបន្ទុកចំណាយចំពោះសិស្សក្រីក្រ តាមរយៈការផ្តល់អាហារូបករណ៍ ។
- បង្កើនគុណភាព និងប្រសិទ្ធភាពសេវាអប់រំ ។

- ធានាទំនាក់ទំនងល្អនៃការអប់រំនិងការបណ្តុះបណ្តាល សម្រាប់ទីផ្សារពលកម្មនិងសង្គម រយៈពេលខ្លី និងវែង ។

៤.១៤ វិស័យសុខាភិបាល សង្កេតឃើញមានវឌ្ឍនភាពគួរឱ្យកត់សម្គាល់ ប៉ុន្តែសន្ទស្សន៍សុខភាពខ្លះនៅមានកំរិតខ្ពស់នៅឡើយ ។ វាត្រូវបានរំពឹងទុកថា ចំណុចដៅមួយចំនួននៃគោលដៅអភិវឌ្ឍន៍សហសវត្សរ៍កម្ពុជា អាចត្រូវបានដោះស្រាយ[១] ចំណែកឯចំណុចដៅនៃសកម្មភាពជាក់លាក់ផ្សេងទៀត ទាមទារដើម្បីធ្វើការអនុវត្តបន្ត ។ ចំណុចដៅអាទិភាព រួមមាន:

- ពន្លឿនការកែទម្រង់លើគ្រប់វិស័យទាំងអស់ ។
- ពង្រីកលទ្ធភាពដែលមាន នៃសម្ភារៈថែទាំសុខភាព តាមរយៈការកសាង និង/ឬការស្តារឡើងវិញនៃប្រព័ន្ធសុខាភិបាល ដូចជា មន្ទីរពេទ្យ មណ្ឌលសុខភាព ។ល។ នៅតំបន់ជនបទ ។
- ពង្រីកនិងពង្រឹងវិធីសាស្ត្រប្រកបដោយចីរភាពសម្រាប់ការផ្តល់ ការជួយចំពោះអ្នកក្រ ដើម្បីទទួលបានប្រព័ន្ធថែទាំសុខភាពសាធារណៈ ។
- ពង្រីក លើកទឹកចិត្ត និងធ្វើឱ្យមានការចូលរួមពីផ្នែកឯកជន ក្នុងការផ្តល់សេវាថែទាំសុខភាព ទាំងនៅតំបន់ទីប្រជុំជន និងតំបន់ជនបទ ។
- យកចិត្តទុកដាក់ជាពិសេសលើការកាត់បន្ថយការរីករាលដាល ហ៊ីវ/អេដស៍ ជាពិសេស ចំពោះគ្រួសារដោយការព្យាយាមអប់រំ និងការផ្តល់ព័ត៌មាន ។

៤.១៥ បញ្ហាសមធម៌យេនឌ័រ ត្រូវបញ្ជ្រាបចូលគ្រប់សកម្មភាពទាំងអស់ ហើយត្រូវបានកំពុងដោះស្រាយក្នុងគ្រប់វិស័យ ជាពិសេសក្នុងវិស័យកសិកម្ម សុខាភិបាល និងអប់រំ ។ ក្រុមប្រឹក្សាជាតិសម្រាប់ស្ត្រី នឹងបន្តដោះស្រាយបញ្ហាជាច្រើននៃការបញ្ជ្រាបយេនឌ័រនៅគ្រប់ទិដ្ឋភាពទាំងអស់នៃអភិបាលកិច្ច និងសង្គម ។

៤.១៦ គោលនយោបាយជាតិប្រជាជន ដែលបង្កើតឡើងដើម្បីកែលម្អគុណភាពជីវិតរបស់ប្រជាជនកម្ពុជាទាំងមូល នឹងត្រូវអនុវត្តដើម្បីផ្តល់ព័ត៌មាន និងចំណេះដឹងចំពោះគូរស្រករទាំងអស់ និងផ្តល់លទ្ធភាពឱ្យពួកគេ ដើម្បីធ្វើការជ្រើសរើសអំពី ចំនួននិងចន្លោះកូន និងផ្តល់ឱ្យពួកគេនូវសេវានិងការផ្គត់ផ្គង់ចាំបាច់ ចំពោះគោលបំណងរបស់ពួកគេ ។

៥. ចំណាយ ធនធាន និងការរៀបចំកម្មវិធី

៥.១ ការអនុវត្តប្រកបដោយជោគជ័យ និងតាមពេលវេលានៃយុទ្ធសាស្ត្រ និងសមិទ្ធផលនៃ[illegible]របស់ *ផយអជ* នឹងទាមទារការវិនិយោគបន្ថែមឱ្យបានច្រើន និងចំទិសដៅ និងការប្រើប្រាស់របស់ពួកគេឱ្យ[illegible]

[១] ឧបសម្ព័ន្ធ ១.២

និងប្រកបដោយប្រសិទ្ធភាព។ ការវិនិយោគបែបនេះ ទាមទារត្រូវធ្វើទាំង ក្នុងវិស័យឯកជន និងវិស័យសាធារណៈ ប៉ុន្តែមានតែការវិនិយោគវិស័យសាធារណៈទេដែលបានលើកឡើងនៅក្នុង *ផយអជ* ។

៥.២ ផ្អែកលើកំណើនម៉ាក្រូសេដ្ឋកិច្ចដែលបានព្យាករណ៍ទុក និងការវិនិយោគដែលចាំបាច់ក្នុងវិស័យសាធារណៈ និងធ្វើការគិតគូរពីសមត្ថភាពដែលស្រូបយកបរិក្ខារវិស័យសាធារណៈ ។ ថវិកាចំនួន ១៥.២២៥ពាន់លានរៀល ស្មើនឹង ៣.៥០០លានដុល្លារអាមេរិក ត្រូវបានប៉ាន់ប្រមាណថា នឹងត្រូវយកទៅធ្វើការចំណាយសម្រាប់វិស័យសាធារណៈ ក្នុងរយៈពេល៥ឆ្នាំខាងមុខ ២០០៦-២០១០ ដើម្បីសម្រេចបានគោលដៅនិងចំណុចដៅ ដែលបានកំណត់នៅក្នុង *ផយអជ* ។ ក្នុងកញ្ចប់ថវិកាដែលបានប៉ាន់ប្រមាណនេះ ការគិតគូរជាអាទិភាពចាំបាច់ត្រូវធ្វើការកំណត់លើវិស័យចម្បងៗមួយចំនួន ។ ដើម្បីធានាការកាត់បន្ថយភាពក្រីក្រនៅជនបទ ការធ្វើវិភាជន៍ថវិកាត្រូវបង្កើនបន្ថែមសម្រាប់សកម្មភាពទាំងឡាយដែលនឹងផ្តល់ផលប្រយោជន៍ដោយផ្ទាល់ដល់ជនបទ ។ តារាង ៥.២ ក្នុងជំពូក៥ ផ្តល់ទស្សនៈរួមនៃការធ្វើវិភាជន៍ថវិកាដែលមានអាទិភាពខ្ពស់ (ជាង៦០ភាគរយ សម្រាប់តំបន់ជនបទ) ។

៥.៣ ធនធានដែលមានសម្រាប់ *ផយអជ* នឹងបានមកពី (ក) អតិរេកគណនេយ្យចរន្តក្នុងថវិកាជាតិប្រចាំឆ្នាំ (ខ) ជំនួយឥតសំណងពីដៃគូអភិវឌ្ឍន៍ក្រៅប្រទេស (គ) កម្ចីសម្បទានពីស្ថាប័នហិរញ្ញវត្ថុពហុភាគី (ឃ) ធនធានពីដៃគូមិនមែនប្រពៃណី រួមមាន កម្ចីពាក់កណ្តាលសម្បទានពីស្ថាប័នហិរញ្ញវត្ថុពហុភាគី (ង) មូលនិធិដែលបានមកពីការលុបបំណុលកន្លងមក ។ អាទិភាពខ្ពស់មួយ គឺត្រូវតម្រង់ទិសធនធានក្នុងមធ្យោបាយមួយច្បាស់លាស់ដើម្បី "ការវិនិយោគពិតប្រាកដ" រួមមាន តាមរយៈការកាត់បន្ថយឱ្យបានច្រើននូវគម្រោងជំនួយបច្ចេកទេស និងទាក់ទាញដៃគូអភិវឌ្ឍន៍ក្រៅប្រទេស ដើម្បីតម្រឹមជំនួយរបស់ពួកគេទៅតាម *ផយអជ* ។ រាជរដ្ឋាភិបាល មានជំនឿនិងសុទិដ្ឋិនិយមថា ការខ្វះខាតថវិកាចំនួន ៩៨០ពាន់លានរៀល ស្មើនឹង ២២៥លានដុល្លារអាមេរិក នៅក្នុងធនធាន អាចត្រូវបានរកមកបង្គ្រប់ តាមរយៈការបង្កើនចំណូលក្នុងប្រទេស និងការគាំទ្រពីក្រៅប្រទេស ។

៥.៤ *ផយអជ* មិនបានបង្ហាញពីការស្នើឡើងក្នុងរូបភាពជាគម្រោងនិងការចំណាយជាលម្អិតទេ ។ កម្មវិធីវិនិយោគសាធារណៈបីឆ្នាំរំកិល ដែលជាឧបករណ៍សម្រាប់ដំណើរការ ដែលបានបង្កើតឡើងសម្រាប់ជាផ្នែកដ៏សំខាន់មួយរបស់ *ផយអជ* នឹងត្រូវស្របជាមួយនឹងអាទិភាពរបស់ *ផយអជ* ហើយនឹងមានលម្អិតកម្មវិធីនិងគម្រោងតូចៗ និងការចំណាយ ។ ដូចគ្នានេះដែរ ថវិកាប្រចាំឆ្នាំនឹងត្រូវស្របគ្នាជាមួយ *ផយអជ* និងកម្មវិធីវិនិយោគសាធារណៈ ដែលនឹងចាប់ផ្តើមពីឆ្នាំ២០០៧ ។

ព្រះរាជាណាចក្រកម្ពុជា ... (ត្រា)

៦. ការតាមដានត្រួតពិនិត្យ និងការវាយតម្លៃ

៦.១ ដោយសារ *ផយអជ* ជាឯកសាររស់ ដូច្នេះ វឌ្ឍនភាពរបស់វានឹងត្រូវពិនិត្យឡើងវិញ និងត្រូវតាមដានត្រួតពិនិត្យប្រចាំឆ្នាំ ។ ចំពោះគោលបំណងនេះ វិធីសាស្ត្រចាំបាច់សម្រាប់អង្កេតវាយតម្លៃ នឹងត្រូវរៀបចំ និងដាក់ឱ្យអនុវត្តក្នុងពីរ-បីខែដំបូងនៃឆ្នាំ២០០៦ ។ ការអង្កេតបែបនេះ អាចជួយដល់ការតាមដានវឌ្ឍនភាពអំពីសូចនាករសេដ្ឋកិច្ច-សង្គមកិច្ចសំខាន់ៗសម្រាប់សម្រេចគោលដៅទាំងឡាយ រួមទាំងគោលដៅអភិវឌ្ឍន៍សហស្សវត្សរ៍កម្ពុជាផង ។ ផ្អែកតាមការពិនិត្យឡើងវិញបែបនេះ របាយការណ៍វឌ្ឍនភាពមួយនឹងត្រូវរៀបចំក្នុងខែមិថុនាជារៀងរាល់ឆ្នាំចាប់ពីឆ្នាំ២០០៦ ដើម្បីធ្វើការកែតម្រូវឡើងវិញនូវគោលដៅ និងចំណុចដៅឱ្យមានលក្ខណៈត្រឹមត្រូវ និងតាមតម្រូវការ ។

៦.២ *ផយអជ* និងកម្មវិធីវិនិយោគសាធារណៈសម្រាប់ឆ្នាំ២០០៦-២០០៨ នឹងត្រូវបង្ហាញនៅក្នុងកិច្ចប្រជុំការកៀរគរជំនួយដែលគ្រោងធ្វើនៅខែមីនា ឆ្នាំ២០០៦ ។ ដូច្នេះ របាយការណ៍វឌ្ឍនភាពប្រចាំឆ្នាំនៃ *ផយអជ* និង *កវស* បីឆ្នាំរំកិល នឹងជាឯកសារដ៏សំខាន់របស់រាជរដ្ឋាភិបាលកម្ពុជា ដែលត្រូវពិចារណាក្នុងកិច្ចប្រជុំការកៀរគរជំនួយនាពេលអនាគត ។

៧. សេចក្តីសន្និដ្ឋាន

៧.១ មានកត្តា ឬហានិភ័យខ្លះ ដែលមិនអាចប៉ាន់ស្មានជាមុនបាន ដែលអាចធ្វើឱ្យវឌ្ឍនភាពនៃ *ផយអជ* មានភាពយឺតយ៉ាវ ដូចជា ធនធានដែលរំពឹងទុកមិនត្រូវបានទទួល ជាពិសេសពីដៃគូអភិវឌ្ឍន៍ក្រៅប្រទេស តម្លៃប្រេង និងឧស្ម័នទីផ្សារអន្តរជាតិនៅតែបន្តកើនឡើងដែលនឹងជំរុញឱ្យមានអតិផរណាខ្ពស់ ការប្រែប្រួលស្ថានភាពខាងនយោបាយ សន្តិសុខ និងសង្គមក្នុងតំបន់ និងពិភពលោក ដោយសារសកម្មភាពនៃភេរវកម្ម ឧបសគ្គពាណិជ្ជកម្មអន្តរជាតិមិនត្រូវបានធ្លាក់ចុះតាមជំហានដែលចង់បាន ការរីករាលដាលនៃជំងឺ ដូចជា ផ្តាសាយបក្សី ឬជំងឺផ្សេងៗទៀត គ្រោះថ្នាក់ធម្មជាតិ ដូចជាទឹកជំនន់ និងភាពរាំងស្ងួតដែលកើតឡើងជាបន្តបន្ទាប់ ។ រាជរដ្ឋាភិបាលត្រូវមានជំនឿថា អាចទប់ទល់បាននូវការប្រឈមបែបនេះ និងធ្វើការកែតម្រូវ *ផយអជ* ដើម្បីសម្របសម្រួលតាមភាពជាក់ស្តែងដែលពួកគេអាចចូលរួមបាន ។ រាជរដ្ឋាភិបាលត្រូវមានសុទិដ្ឋិនិយមថា ជាមួយការប្តេជ្ញាចិត្តនិងសហប្រតិបត្តិការដ៏មឹងម៉ាត់ពីគ្រប់ដៃគូទាំងអស់ *ផយអជ* អាចអនុវត្តបានប្រកបដោយជោគជ័យ ដើម្បីសម្រេចបានគោលដៅនិងចំណុចដៅ ដែលអាចវាស់វែងបាន ដើម្បីកាត់បន្ថយនិងលើកកម្ពស់សុខុមាលភាពប្រជាជនកម្ពុជាគ្រប់រូប ។

កម្ពុជា: សូចនាករសេដ្ឋកិច្ច សង្គមកិច្ចសំខាន់ៗ

ព័ត៌មានទូទៅ

ផ្ទៃដីសរុប: គម²	១៨១.០៣៥
ចំនួនខេត្ត-ក្រុង	២៤
ចំនួនទីប្រជុំជន រួមមានភ្នំពេញ-ខេត្ត-ក្រុង	១៦២
ចំនួនស្រុក-ខ័ណ្ឌ	១៨៥
ចំនួនឃុំ-សង្កាត់	១.៦២១
ចំនួនភូមិ	១៣.៨៩០
ឆ្នាំសារពើពន្ធ	មករា-ធ្នូ
រូបិយវត្ថុ	រៀល (៛)

	សូចនាករសំខាន់ៗ	ឯកតា	១៩៩៣	២០០០	២០០៥ ការប៉ាន់ស្មាន	២០១០ ការព្យាករណ៍
១.០០	**កម្រិតនៃភាពក្រីក្រ**				**២០០៤**	
១.០១	សរុបទូទាំងប្រទេស	%នៃប្រជាជន	-	ពុំមានតួលេខ	៣៤.៦៧	២៥.០
	៥៦%នៃផ្ទៃប្រទេស (អង្កេតឆ្នាំ ១៩៩៣-១៩៩៤)		៣៩.០០	ពុំមានតួលេខ	២៨	
១.០២	ភ្នំពេញ	%	១១.៤	ពុំមានតួលេខ	៤.៦	
១.០៣	ទីប្រជុំជនផ្សេងទៀត	%	-	ពុំមានតួលេខ	២៤.៦	
	តំបន់ដែលបានកំណត់ (អង្កេតឆ្នាំ ១៩៩៣-១៩៩៤)	%	៣៦.៦		២០.៥	
១.០៤	ជនបទ	%	-	ពុំមានតួលេខ	៣៩.២	
	តំបន់ដែលបានកំណត់ (អង្កេតឆ្នាំ ១៩៩៣-១៩៩៤)	%	៤៣.១	ពុំមានតួលេខ	៣៣.៧	
១.០៥	ប្រជាជនរស់នៅក្រោមខ្សែបន្ទាត់ភាពក្រីក្រស្បៀងអាហារ	%	-	ពុំមានតួលេខ	១៩.៧	១៣.០
	(៥៦%នៃផ្ទៃប្រទេស (អង្កេតឆ្នាំ ១៩៩៣-១៩៩៤)	%	២០.០០	ពុំមានតួលេខ	១៤.២	
២.០០	**បញ្ហាយេនឌ័រ**					
២.០១	ស្ត្រីក្នុងកម្លាំងពលកម្ម (ក.ព)					
	ក្នុងវិស័យកសិកម្ម	%នៃ ក.ព សរុប	-	៣៥ (១៩៩៨)	៥២.៥	
២.០២	ក្នុងវិស័យឧស្សាហកម្ម	%នៃ ក.ព សរុប	-	៤៤ (១៩៩៨)	៥៣.៥	
២.០៣	ក្នុងវិស័យសេវាកម្ម	%នៃ ក.ព សរុប	-	២១ (១៩៩៨)	២៧.០	៣៧.០០
៣.០០	**ប្រជាជន**					
៣.០១	សរុប	លាននាក់	១០.៦៦	១២.៩៧	១៣.៨	១៥.២៧
៣.០២	ដង់ស៊ីតេប្រជាជន	ក្នុងមួយគម²	៥៩.១ (១៩៩៦)	៦៤ (១៩៩៨)	៧៤.០ (២០០[illegible])	៨៦.០០
៣.០៣	បុរសធៀបនឹងស្ត្រី (១០០)	%	៩១.៧ (១៩៩៦)	៩៣ (១៩៩៨)	៩៣.[illegible] (២០០៤)	៩៥
៣.០៤	អាយុ ០-១៤	%	៤៣.៩ (១៩៩៦)	៤២.៨ (១៩៩៨)	៣[illegible] (២០០៤)	[illegible].០
៣.០៥	អាយុ ១៥-៥៩	%	៥០.៨ (១៩៩៦)	៥១.៨ (១៩៩៨)	[illegible] (២០០[illegible])	៦១.០

	សូចនាករសំខាន់ៗ	ឯកតា	១៩៩៣	២០០០	២០០៥	២០១០
					ការប៉ាន់ស្មាន	ការព្យាករណ៍
៣.០៦	អាយុ ៦០ និង លើសពី៦០	%	៥.៣ (១៩៩៦)	៥.៣ (១៩៩៨)	៥.៩ (២០០៤)	៦.០
៣.០៧	ជនបទ	%	៨៤.៣៩	ពុំមានតួលេខ	៨៥.០	ពុំមានតួលេខ
៣.០៨	ទីប្រជុំជន	%	១៥.៦១	ពុំមានតួលេខ	១៥.០	ពុំមានតួលេខ
៣.០៩	អត្រាកំណើនប្រចាំឆ្នាំ	%	២.៤៩ (១៩៩៨)	១.៨១	១.៨១ (២០០៤)	២.១
៣.១០	អត្រាភាពបង្កើតកូនសរុប	%	៥.២ (១៩៩៦)	៤.០	៣.៣៤ (២០០៤)	៣.៤
៣.១១	អាយុកាលមធ្យមសង្ឃឹមរស់តាំងពីកំណើត-ឆ្នាំ	ប្រុស/ស្រ្តី	៥១.៨២/៥៥.៧៩ (១៩៩៨)	៥៤.៤/៦០.៦	៥៧.៨៧/៦៤.៧៤	
៤.០០	**ម៉ាក្រូសេដ្ឋកិច្ច**					
៤.០១	*ផសស* ប្រចាំឆ្នាំ (គិតតាមថ្លៃថេរ)	ពាន់លានរៀល	៨.៤៥៦	១៤.០៨៩	១៩.២៩៤	២៥.៧៤៧
៤.០២	ការរួមចំណែកក្នុង *ផសស* :					
	កសិកម្ម : ដំណាំ	%	១៨.៨០	១៦.៥០	១៤.២០	១២.៧០
៤.០៣	បសុសត្វ និង បសុបក្សី	%	៨.៩០	៩.៤០	៤.៦០	៤.៣០
៤.០៤	ជលផល	%	១៣.៦០	១០.៨០	៩.៣០	៨.០០
៤.០៥	ព្រៃឈើ	%	៤.៣០	៣.៣០	២.០០	១.៦០
៤.០៦	កម្មន្តសាល	%	៨.០០	១៦.០០	២០.៩០	២១.៧០
៤.០៧	សំណង់	%	៤.៤០	៥.២០	៦.៨០	៨.១០
៤.០៨	ទេសចរណ៍(សណ្ឋាគារនិងភោជនីយដ្ឋាន)	%	២.៤០	៣.៧០	៥.១០	៥.៨០
៤.០៩	ការដឹកជញ្ជូន	%	៦.៣០	៦.៦០	៦.៩០	៦.៦៣
៤.១០	សេវាកម្មផ្សេងៗទៀត	%	៤.៤០	៦.១០	៦.៩០	៧.៤០
៤.១១	*ផសស* សម្រាប់ប្រជាជនម្នាក់	ពាន់រៀល	៨៩៧.០០	១.១១០.០០	១.៤០០.០០	២.២៤៣.៣២
៤.១២	អត្រាកំណើន *ផសស* ប្រចាំឆ្នាំ (ថ្លៃថេរ)	%	៣.៩០	៦.៩០	៧.០០	៦.០០
៤.១៣	អតិផរណាគិតពី១ឆ្នាំទៅ១ឆ្នាំ	%	១១៤.៣០	(០.០៨)	៦.២០	៣.០០
៤.១៤	អត្រាប្តូរប្រាក់	ដុល្លារអាមេរិកៈរៀល	២.៧៤៧.០០	៣.៩២៤.០០	៤.១២៨.០០	៤.៣៧៨.០០
៤.១៥	ទុនបំរុងបរទេស ជាដុល្លារ	ចំនួនខែ/នាំចូល	២.៣០	២.៧០	២.៩០	៣.០០
៤.១៦	ការវិនិយោគផ្ទាល់ពីបរទេស (ប្រចាំឆ្នាំ)	លានដុល្លារ	១២៤.០០	១៤២.០០	២១៦.០០	៣៣២.០០
៥.០០	**សារពើពន្ធ**					
៥.០១	ចំណូលថវិកា	%នៃ *ផសស*	៩.០០ (១៩៩៦)	១០.២០	១១.៨០	១៣.៨០
៥.០២	ពន្ធផ្ទាល់	%នៃ *ផសស*	៦.៤០ (១៩៩៦)	៧.៤០	៨.៧០	៩.២០
៥.០៣	ពន្ធមិនផ្ទាល់ និងពន្ធអន្តរជាតិ	%នៃ *ផសស*	៦.១០ (១៩៩៦)	៦.៤០	៦.១០	៦.៤០
៥.០៤	ចំណូលមិនមែនពន្ធ %	%នៃ *ផសស*	២.១០ (១៩៩៦)	២.៥០	២.៥០	២.៧០
៥.០៥	ចំណាយថវិកាសរុប	% នៃ *ផសស*	១៧.៣០ (១៩៩៦)	១៥.១០	១៤.៩០	១៦.៥០
៥.០៦	ចំណាយចរន្ត	%នៃ *ផសស*	៩.៨០ (១៩៩៦)	៨.៩០	៩.៦០	១០.៨០
៥.០៧	ចំណាយជាទុន	%នៃ *ផសស*	៧.៦០ (១៩៩៦)	៦.៥០	៥.៣០	៥.៨០

	សូចនាករសំខាន់ៗ	ឯកតា	១៩៩៣	២០០០	២០០៥	២០១០
					ការប៉ាន់ស្មាន	ការព្យាករណ៍
៦.00	**ជំនួយអភិវឌ្ឍន៍ផ្លូវការ (រួមទាំងអង្គការក្រៅរដ្ឋាភិបាល)**					
៦.០១	សរុប	លានដុល្លារ	៣២២.00	៤៦៧.00	៥៥០.00	៥៥០.00
៦.០២	ជំនួយបច្ចេកទេស	លានដុល្លារ	៧៨.00	២០៩.00	ពុំមានតួលេខ	ពុំមានតួលេខ
៦.០៣	ជំនួយផ្សេងៗទៀត	លានដុល្លារ	២៤៤.00	២៥៨.00	ពុំមានតួលេខ	ពុំមានតួលេខ
៧.00	**កសិកម្ម រុក្ខាប្រមាញ់ និងនេសាទ**					
៧.០១	ផ្ទៃដីដំណាំ	ពាន់ហត	២.០៨៨	២.៥៥៦	២.៨៣៥	៣.៥០០
៧.០២	ផ្ទៃដីស្រោចស្រព	ពាន់ហត	៤០៧ (១៩៩៨)		៥៨៨.៦៨៧	៦៥០
៧.០៣	ផ្ទៃដីដាំដុះស្រូវ	ពាន់ហត	១.៨២៤	២.៣១៨	២.៣៧៤	២.៥០០
៧.០៤	ទិន្នផលក្នុងមួយហិកតា	តោន	១.៣១	២.១១	១.៩៧	២.៤០
៧.០៥	ឡូត៍នេសាទ	គម²	៩.៥៣៧	៨.១៧៥	៨.១៥២	៨.១៥០
៧.០៦	- សម្រាប់សហគមន៍នេសាទ	%	-	៥៦.២	៥៦.៥	៥៦.៥
៧.០៧	ត្រី :នេសាទបាន (ពីគ្រប់ប្រភព)	តោន	១០៨.៥០០	២៩៦.០៣០	៣៧៤.000	៤៥០,000
៧.០៨	ផ្ទៃដីគ្របដណ្តប់ដោយព្រៃឈើ	%នៃផ្ទៃដី	៦០	៥៨	៦០	៦០
៧.០៩	ព្រៃឈើដាំដុះឡើងវិញ (សរុបផ្ទៃដីដាំដុះតាំងពីឆ្នាំ១៩៨៥)	ហត	-	២.២៧៧	១៤.០៦៤	៣០.000
៧.១០	ការប្រើប្រាស់អុសសម្រាប់ដុត	%គ្រួសារសរុប	៩២.0	ពុំមានតួលេខ	៨៥.៥0	៦១.0
៧.១១	កំណែទម្រង់ដីធ្លី : ប័ណ្ណកម្មសិទ្ធិដីធ្លីដែលបានផ្តល់ជូនកសិករ	%ផ្ទៃដីសរុប		៥	១២	២៤
៨.00	**ការអភិវឌ្ឍជនបទ**					
៨.០១	ផ្លូវថ្នល់ដែលបានស្តារ (នៃប្រវែងសរុប ២៨.000 គម)	គម			២២.៧00	២៥.000
៨.០២	លទ្ធភាពទទួលបានទឹកស្អាត (ជនបទ)	%នៃប្រជាជន		២៤ (១៩៩៨)	៤១.៦	៥០.0
៨.០៣	លទ្ធភាពទទួលបានអនាម័យ (ជនបទ)	%នៃប្រជាជន		៨.៦ (១៩៩៦)	១៦.៤	២៥.0
៩.00	**ឧស្សាហកម្ម**					
៩.០១	ផលិតផលកម្មន្តសាល : (មិនគិតផលិតផលសំលៀកបំពាក់)	ពាន់លានរៀល	១.៧៤៤.៧៤	២.៥០៤.៣៩	៣.៥៤៤.៥២	៥.៥២៩.៤៥
៩.០២	ឧស្សាហកម្មសំលៀកបំពាក់ :					
	ផលិតផល	ពាន់លានរៀល	0.00	៣.៤៤៤.៣០	៧.៤១៦.៩០	១២.៨១០.៦១
	កម្លាំងពលកម្ម	ចំនួន	0.00	១៦០.000	៣៣០.000	៤៨០.000
១០.00	**ថាមពល**					
១០.០១	ថាមពលដោយប្រើៈ ប្រេងសាំង & ម៉ាស៊ូត	តោន	៦០.៥១៧	១១០.៦១០	១៧៥.១៣៦ ([illegible])	៣១៧.៣៥០
១០.០២	អគ្គិសនីដែលផលិតបាន	គីកាវ៉ាត់	១៦៣.៣៩	៤៣៤.៥០	[illegible]	[illegible]
១០.០៣	ប្រវែងបណ្តាញខ្សែបញ្ជូនថាមពល (១១៥ KVA)	គម	-	២២.៧០	[illegible]	[illegible]

	សូចនាករសំខាន់ៗ	ឯកតា	១៩៩៣	២០០០	២០០៥	២០១០
					ការប៉ាន់ស្មាន	ការព្យាករណ៍
១០.០៤	ចំនួនគ្រួសារប្រើប្រាស់ថាមពល	ចំនួន	១៣.៣៦៧	១២៤.២៦៩	២០៨.៤៧៦	៣៧០.០០០
១០.០៥	ការប្រើប្រាស់ថាមពលរបស់ប្រជាជនម្នាក់ក្នុង១ឆ្នាំ	គវម	១៤.៩៦	៤៨.៥០	៥៤.០១	៨៩.១១
១១.០០	**ដឹកជញ្ជូន**					
១១.០១	ផ្លូវជាតិ និងផ្លូវខេត្ត- សរុប (ផ្លូវកៅស៊ូ)	គម			១១.៣១០ (២.១០០)	១១.៣១០ (៤.១០០)
១១.០២	ចំនួននៃកំពង់ផែអន្តរជាតិ	ចំនួន	២	២	២	២
១២.០០	**ទេសចរណ៍**					
១២.០១	ចំនួនភ្ញៀវទេសចរណ៍មកដល់	នាក់	១៧៧.០០០ (១៩៩៤)	៤៦៦.៣៦៥	១.៣០០.០០០	៣.១២០.០០០
១២.០២	ប៉ាន់ស្មានចំណូលរូបិយវត្ថុបរទេស	លានដុល្លារ		៣៥៥ (២០០២)	៦០០.០០	១.៥០០.០០
១៣.០០	**សុខាភិបាល**					
១៣.០១	អត្រាមរណភាពទារក	ក្នុង១.០០០កំណើត		៩៥	៦៦	៦០
១៣.០២	អត្រាមរណភាពកុមារអាយុក្រោម៥ឆ្នាំ	ក្នុង១.០០០កំណើត		១២៤	៨២	៧៥
១៣.០៣	ទារកអាយុក្រោម១ឆ្នាំដែលទទួលវ៉ាក់សាំងប្រឆាំង DPT3	%		៤៣	៨៣	៨៥
១៣.០៤	ទារកអាយុក្រោម១ឆ្នាំដែលទទួលវ៉ាក់សាំងប្រឆាំងជម្ងឺកញ្ជ្រិល	%		៤១	៨០	៨៥
១៣.០៥	មរណភាពមាតា	ក្នុង១០០.០០០កំណើត		៤៣៧	ពុំមានតួលេខ	២៤៣
១៣.០៦	ការបង្កើតកូនដោយបុគ្គលិកសុខាភិបាលដែលមានជំនាញ	%		៣២	ពុំមានតួលេខ	៧០
១៣.០៧	ករណីជម្ងឺគ្រុនចាញ់ : ព្យាបាលនៅមណ្ឌលសុខភាពសាធារណៈ	ក្នុង១០០០ករណី		១១.៤០	៧.៣០	៦.០០
១៣.០៨	អត្រាស្លាប់ដោយជម្ងឺគ្រុនចាញ់	%		០.៤០	០.៣៦	០.២៥
១៣.០៩	ប្រេវ៉ាឡង់ជម្ងឺរបេងក្នុងចំណោមអ្នកពិនិត្យសួត	ក្នុង១០០.០០០		៤២៨ (១៩៩៧)	ពុំមានតួលេខ	២១៤
១៣.១០	អត្រាស្លាប់ដោយជម្ងឺរបេង	ក្នុង១០០.០០០		៩០ (១៩៩៧)	ពុំមានតួលេខ	៦០
១៣.១១	ហ៊ីវ/អេដស៍:អត្រាប្រេវ៉ាឡង់មនុស្សពេញវ័យ	%(១៥-៤៩ឆ្នាំ)		៣.០ (១៩៩៧)	១.៩	១.៩
១៣.១២	មន្ទីរពេទ្យបង្អែក	ចំនួន	៦៩ (១៩៩៧)	៦៨ (២០០២)	៦៩	
១៣.១៣	មណ្ឌលសុខភាព	ចំនួន	៥១៤	៩៤២	៩៦៥	
១៣.១៤	លទ្ធភាពទទួលបានទឹកស្អាត (ទីប្រជុំជន)	%នៃប្រជាជន		៦០ (១៩៩៨)	៧៩.៨	៨៥.០
១៣.១៥	លទ្ធភាពទទួលបានអនាម័យ (ទីប្រជុំជន)	%នៃប្រជាជន		៤៩ (១៩៩៨)	៥៥.០	៦៧.០
១៤.០០	**អប់រំ**				**២០០៤-២០០៥**	
១៤.០១	ចំនួននៃសាលាបឋមសិក្សា	ចំនួន	៤.៦៩៣	៥.៤៦៨	៦.១៨០	
១៤.០២	ចម្ងាយផ្លូវឆ្ងាយបំផុតទៅសាលាបឋមសិក្សា	គម			២	១.៥
១៤.០៣	អត្រាពិតនៃការសិក្សា : សរុប-ប្រុស-ស្រី	%នៃប្រជាជន		៨៧-៩០-៨៤	៩១.៩-៩៣.០-៩០.០	១០០ សម្រាប់ទាំងអស់
១៤.០៤	អត្រាពិតនៃការសិក្សា : ទីប្រជុំជន-ជនបទ-តំបន់ដាច់ស្រយាល	%			៩១.[illegible]-៩២.[illegible]-៨២.៥	១០០ សម្រាប់ទាំងអស់

	សូចនាករសំខាន់ៗ	ឯកតា	១៩៩៣	២០០០	២០០៥ ការប៉ាន់ស្មាន	២០១០ ការព្យាករណ៍
១៤.០៥	អត្រាគង់វង្សសិស្សថ្នាក់ទី១-ទី៦ ប្រុស/ស្រី	%		៥១.០	៥៣.១	១០០ សម្រាប់ទាំងអស់
១៤.០៦	ចំនួននៃសាលាមធ្យមសិក្សាបឋមភូមិ	ចំនួន	៣៥៤	៣៦៧	៨០០	
១៤.០៧	ចម្ងាយផ្លូវឆ្ងាយបំផុតទៅសាលាមធ្យមសិក្សាបឋមភូមិ	គម			៨	៤
១៤.០៨	អត្រាពិតនៃការសិក្សា : សរុប-ប្រុស-ស្រី	%		១៩-២១-១៦	២៦.១-២៧.៣-២៤.៨	៥០% សម្រាប់ទាំងអស់
១៤.០៩	អត្រាពិតនៃការសិក្សា : ទីប្រជុំជន-តំបន់ជនបទ-តំបន់ដាច់ស្រយាល	%	-	-	៤១.៣-២៣.៧-៣.៩	៧៥ ទីប្រជុំជន-៥០ តំបន់ផ្សេងទៀត
១៤.១០	អត្រាគង់វង្សសិស្សថ្នាក់ទី១-ទី៩	%	-	៣៣	៣០.១៨	៥០
១៤.១១	ចំនួនអក្ខរជនអាយុ ១៥-២៤ឆ្នាំ	%		៨២ (១៩៩៩)	៨៣.៤	៩៥
១៥.០០	**កម្មវិធីសំអាតមីន**					
១៥.០១	ជនរងគ្រោះដោយសារមីនប្រចាំឆ្នាំ (ស្លាប់ និង របួស)	នាក់	១.៧៤៣ (១៩៩៦)	៨៥៨	៧៩៧	២០០
១៥.០២	សរុបផ្ទៃដីដែលបានបោសសំអាតមីន-យុទ្ធភ័ណ្ឌមិនទាន់ផ្ទុះ	ហត	១.២២៥	១៥.៣២៦	៣២.៩៧៤	៤៥.០០០

__កំណត់សម្គាល់__ : ទិន្នន័យក្នុងវិស័យសង្គមកិច្ចជាច្រើនអាចមានការប្រែប្រួលទៅតាមលទ្ធផលអង្កេតថ្មីឬកំពុងដំណើរការ

ជំពូក ១
សេចក្តីផ្តើម

ជំពូក ១

សេចក្តីផ្តើម

១.០១ ការកសាងកម្ពុជាឡើងវិញឱ្យរួចចេញយ៉ាងឆាប់រហ័ស ពីការបំផ្លិចបំផ្លាញស្ទើរតែទាំងស្រុងនូវសម្បត្តិធនធានដែលកម្ពុជាធ្លាប់មាន (រួមមាន ធនធានមនុស្ស ស្ថាប័នសេដ្ឋកិច្ចនិងសង្គមកិច្ច រចនាសម្ព័ន្ធរដ្ឋាភិបាល ហេដ្ឋារចនាសម្ព័ន្ធរូបវ័ន្ត) គឺជាអាទិភាពខ្ពស់បំផុតសម្រាប់រដ្ឋាភិបាល ដែលត្រូវរ៉ាប់រងការទទួលខុសត្រូវលើការគ្រប់គ្រងប្រទេសជាតិ បន្ទាប់ពីការដួលរលំនៃរបបប្រល័យពូជសាសន៍ ក្នុងខែមករា ឆ្នាំ១៩៧៩ ។ ទោះបីជាស្ថិតក្នុងស្ថានភាពមួយដែលមានអវត្តមាននៃជំនួយមនុស្សធម៌និងជំនួយអភិវឌ្ឍន៍ពីបណ្តាប្រទេសភាគច្រើននៃពិភពលោក ដែលបង្កឡើងដោយភាពមិនអំណោយផលនៃភូមិសាស្ត្រនយោបាយ ព្រមទាំងដោយជម្លោះផ្ទៃក្នុងនិងការរំខានជាញឹកញាប់ដល់ជីវភាពរស់នៅធម្មតាតាមរយៈសកម្មភាពវិទ្ធង្សនាក៏ដោយ កម្ពុជាបានវិលបន្តិចម្តងៗមករកប្រក្រតីភាពវិញ ។ ការកសាងនូវហេដ្ឋារចនាសម្ព័ន្ធរូបវ័ន្តដែលត្រូវបានបំផ្លិចបំផ្លាញ ដែលជាការងារមួយដ៏លំបាក កំពុងតែត្រូវបានបន្តដំណើរការ ។ ការងារដែលលំបាកខ្លាំងជាងនេះទៀតនោះគឺ ការកសាងឡើងវិញនិងការពង្រឹងនូវ រចនាសម្ព័ន្ធសង្គម ស្ថាប័នសង្គម និងភាពសុខដុមនៃក្រុមគ្រួសារ ដែលមានតម្លៃគួរជាទីគោរព ដែលត្រូវបានបាក់បែកយ៉ាងធ្ងន់ធ្ងរ ។ ការខិតខំប្រឹងប្រែងទាំងនេះ សម្រេចបានប្រកបដោយជោគជ័យ ទោះបីជាស្លាកស្នាមជាច្រើននៃអតីតកាល នៅតែបន្តមាននៅឡើយ ។ ដោយបានចាប់ផ្តើមពី ស្ថេរភាពនិងកំណើននៃផលិតកម្មកសិកម្ម ដែលជាកត្តាសំខាន់បំផុតក្នុងការផ្តល់ស្បៀងអាហារដល់ប្រជាជន វិស័យផ្សេងៗទៀតនៃខឿនសេដ្ឋកិច្ច ក៏ត្រូវបានធ្វើឱ្យមានការរីកចម្រើនផងដែរ ។ នាពាក់កណ្តាលទសវត្សរ៍ឆ្នាំ១៩៨០ កម្ពុជាបានចាប់ផ្តើមការជំរុញលើកទឹកចិត្តឱ្យមានអន្តរកាលទៅរកសេដ្ឋកិច្ចទីផ្សារ ។ វិស័យឯកជនផ្លូវការ ក៏បានចាប់ផ្តើមអភិវឌ្ឍឡើងផងដែរ ។ ការផ្លាស់ប្តូរដ៏សំខាន់មួយក្នុងការតម្រង់ទិសការគ្រប់គ្រងសេដ្ឋកិច្ច បានកើតឡើងនៅក្នុងឆ្នាំ១៩៨៩ ដោយបាននាំកម្ពុជាទៅដល់ផ្លូវថ្មីមួយនៃការអភិវឌ្ឍ ។

១.០២ នៅលើមូលដ្ឋាននៃការផ្សះផ្សារជាតិនៅក្នុងចំណោមភាគីជម្លោះផ្សេងៗ នាសន្និសីទសន្តិភាពទីក្រុងប៉ារីសក្នុងខែតុលា ឆ្នាំ១៩៩១ ការបោះឆ្នោតទូទៅត្រូវបានរៀបចំឡើង នាឆ្នាំ១៩៩៣ ដែលនាំឱ្យឈានទៅដល់ការអនុម័តរដ្ឋធម្មនុញ្ញថ្មី និងការបង្កើតឡើងនៃរាជរដ្ឋាភិបាលកម្ពុជា ។ លើសពីនេះ ចាប់តាំងពីការចាប់ផ្តើមរហូតមកទល់នឹងពេលនេះ អាទិភាពខ្ពស់បំផុត ត្រូវបានផ្តោតទៅលើការធ្វើឱ្យមានវឌ្ឍនភាពយ៉ាងឆាប់រហ័សផ្នែកសេដ្ឋកិច្ច-សង្គមកិច្ច សំដៅកាត់បន្ថយភាពក្រីក្រនៅកម្ពុជា និងជួយឱ្យកម្ពុជាស្ថិតនៅក្នុងវិថីមួយឆ្ពោះទៅរកកំណើន ដែលអាចទ្រទ្រង់ខ្លួនឯងបាន[១] ។

---

[១] តារាង *"កម្ពុជា : សូចនាករសេដ្ឋកិច្ច-សង្គមកិច្ចសំខាន់ៗ"* ពីទំព័រ (xxii) ដល់ (xxvi) បង្ហាញពីសូចនាករ ដែលគូសបញ្ជាក់ពីខ្លួន[illegible] និងការព្យាករណ៍រហូតដល់ ២០១០

ការខិតខំប្រឹងប្រែងរបស់កម្ពុជាក្នុងការងារអភិវឌ្ឍន៍ដែលមានផែនការ

១.០៣ ចក្ខុវិស័យរយៈពេលវែងរបស់កម្ពុជាសម្រាប់ពេលអនាគត ត្រូវបានលើកឡើងនៅក្នុង *កម្មវិធីជាតិនីតិសម្បទានិងអភិវឌ្ឍន៍កម្ពុជា* ដែលត្រូវបានអនុម័តនៅក្នុងឆ្នាំ១៩៩៤ ។ ផ្អែកលើមូលដ្ឋាននេះ *ផែនការអភិវឌ្ឍន៍សេដ្ឋកិច្ច-សង្គមកិច្ចប្រាំឆ្នាំលើកទី១ (១៩៩៦-២០០០)* ត្រូវបានរៀបចំឡើង ដោយកំណត់នូវគោលដៅនិងចំណុចដៅច្បាស់លាស់ ដែលត្រូវធ្វើឱ្យសម្រេចបាននាឆ្នាំ២០០០ ។ គោលដៅសំខាន់គឺ កំណើនម៉ាក្រូសេដ្ឋកិច្ច ការអភិវឌ្ឍសង្គមកិច្ច និងការកាត់បន្ថយភាពក្រីក្រ ។ ទន្ទឹមនឹងនេះ *កម្មវិធីវិនិយោគសាធារណៈបីឆ្នាំរំកិល* ត្រូវបានរៀបចំឡើងសម្រាប់រយៈពេលឆ្នាំ១៩៩៦-១៩៩៨ ដើម្បីធ្វើឱ្យធនធានក្នុងនិងក្រៅប្រទេស អាចត្រូវបានចាត់ចែងប្រើប្រាស់សម្រាប់វិស័យអាទិភាព ដើម្បីធ្វើឱ្យសម្រេចបាននូវគោលដៅដែលបានកំណត់នៅក្នុង *ផែនការអភិវឌ្ឍន៍សេដ្ឋកិច្ច-សង្គមកិច្ចប្រាំឆ្នាំលើកទី១* ។ ដំណើរការនៃការរៀបចំ *កម្មវិធីវិនិយោគសាធារណៈ* ជារៀងរាល់ឆ្នាំសម្រាប់រយៈពេលបីឆ្នាំ ត្រូវបានបន្តអនុវត្តចាប់តាំងពីពេលនោះមក ។ *កម្មវិធីវិនិយោគសាធារណៈ* ត្រូវបានប្រើប្រាស់ដោយរាជរដ្ឋាភិបាលកម្ពុជា សម្រាប់កៀរគរធនធានពី *ដៃគូអភិវឌ្ឍន៍ក្រៅប្រទេស*[១] ។ គោលបំណងដើមនៃការងារនេះ គឺការបន្ស៊ីគ្នារវាងថវិកាប្រចាំឆ្នាំរបស់រាជរដ្ឋាភិបាលកម្ពុជា និង *កម្មវិធីវិនិយោគសាធារណៈ* ។

១.០៤ នាចុងដំណាក់កាលនៃផែនការប្រាំឆ្នាំលើកទី១ ផែនការប្រាំឆ្នាំលើកទី២ សម្រាប់ដំណាក់កាលឆ្នាំ២០០១-២០០៥ ត្រូវបានរៀបចំឡើង ហើយផែនការនេះបានកំណត់នូវចំណុចដៅអភិវឌ្ឍន៍ជាច្រើន ដែលត្រូវធ្វើឱ្យសម្រេចបាននាឆ្នាំ២០០៥ ។ គោលដៅចម្បងនៃផែនការនេះមានលក្ខណៈស្ទើរតែដូចគ្នានឹងគោលដៅនៃផែនការប្រាំឆ្នាំលើកទី១ ។

១.០៥ ចាប់តាំងពីផែនការប្រាំឆ្នាំលើកទី២ ត្រូវបានចាប់ផ្តើមអនុវត្តពីឆ្នាំ២០០១មក ក្របខ័ណ្ឌនៃការងារអភិវឌ្ឍន៍ចម្បងសំខាន់ និងមានលក្ខណៈជឿនលឿន ចំនួនបីបានកើតមានឡើង ។ ការប្រជុំកំពូលសហប្រជាជាតិប្រចាំសហស្សវត្សរ៍ជាប្រវត្តិសាស្ត្រក្នុងឆ្នាំ២០០០ បានប្រកាសអំពីគោលដៅអភិវឌ្ឍន៍សហស្សវត្សរ៍ ដែលត្រូវធ្វើឱ្យសម្រេចបានដោយប្រទេសទាំងអស់នាឆ្នាំ២០១៥ ។ ផ្អែកតាមស្មារតីខាងលើនេះ កម្ពុជាបានកំណត់នូវគោលដៅអភិវឌ្ឍន៍សហស្សវត្សរ៍របស់ខ្លួន ដែលហៅថា *គោលដៅអភិវឌ្ឍន៍សហស្សវត្សរ៍កម្ពុជា (គអសក)*[២] ដោយផ្តោតការយកចិត្តទុកដាក់លើការកាត់បន្ថយភាពក្រីក្រ ។ គោលដៅទាំងនេះ គឺជាអាទិភាពខ្ពស់បំផុតចំពោះរាជរដ្ឋាភិបាលកម្ពុជា ។ ទន្ទឹមនេះ *យុទ្ធសាស្ត្រជាតិកាត់បន្ថយភាពក្រីក្រ* ត្រូវបានរៀបចំឡើងនិងអនុម័តនៅក្នុងខែធ្នូ ឆ្នាំ២០០២ ។ ជាមួយគ្នានេះ ការងារដំបូងបង្អស់ ដែលរាជរដ្ឋាភិបាលជាប់ឆ្នោតថ្មី បានធ្វើក្នុងឆ្នាំ២០០៤ គឺត្រូវកំណត់យកនូវយុទ្ធសាស្ត្រមួយ ដែលមានលក្ខណៈគ្រប់ជ្រុងជ្រោយ ច្បាស់លាស់ និងផ្តោតចំបញ្ហាសម្រាប់ការអភិវឌ្ឍនាពេលអនាគត ។ យុទ្ធសាស្ត្រនេះមានឈ្មោះថា *"យុទ្ធសាស្ត្រចតុកោណ"* សម្រាប់កំណើន ការងារ សមធម៌ និង

---

[១] *ដៃគូអភិវឌ្ឍន៍ក្រៅប្រទេស* : អង្គការអន្តរជាតិ អង្គការពហុភាគី អង្គការតំបន់ អង្គការទ្វេភាគី និងអង្គការក្រៅរដ្ឋាភិបាល [illegible]

[២] សូមមើលឧបសម្ព័ន្ធ ១:១

ប្រសិទ្ធភាព ដែលរំលេចឡើងជាគំនូសតាងមួយ ផ្សំដោយចតុកោណស្នូលមួយពាក់ព័ន្ធនឹងអភិបាលកិច្ចល្អ ដែលស្ថិតនៅចំកណ្តាលក្របខ័ណ្ឌបរិស្ថានសម្រាប់ការអនុវត្តយុទ្ធសាស្ត្រទាំងមូល ព្រមទាំងចតុកោណបួនផ្សេងទៀត ដែលមានលក្ខណៈជាយុទ្ធសាស្ត្រសម្រាប់ជំរុញកំណើន[9] ។

១.០៦ ដំណាក់កាលនៃការអនុវត្តផែនការប្រាំឆ្នាំលើកទី២ បានបញ្ចប់នាខែធ្នូ ឆ្នាំ២០០៥ ហើយរាជរដ្ឋាភិបាលកម្ពុជា កំពុងតម្រង់ទិសក្នុងការធ្វើផែនការសម្រាប់កំណើនក្នុងរយៈពេលប្រាំឆ្នាំខាងមុខ ។ ទន្ទឹមនេះ នៅក្នុងការរៀបចំផែនការសម្រាប់ដំណាក់កាលឆ្នាំ២០០៦-២០១០ រាជរដ្ឋាភិបាលកម្ពុជា បានសម្រេចប្តូរពីវិធីសាស្ត្រធ្វើផែនការមួយដែលមានលក្ខណៈសាមញ្ញនិងទូលំទូលាយ ទៅវិធីសាស្ត្រមួយទៀតដែលប្រមូលផ្តុំតែលើគោលដៅនិងសកម្មភាពជាយុទ្ធសាស្ត្រ ។ ហេតុដូចនេះ ផែនការប្រាំឆ្នាំលើកទី៣នេះមានឈ្មោះថា *ផែនការយុទ្ធសាស្ត្រអភិវឌ្ឍន៍ជាតិ (ផយអជ)២០០៦-២០១០* ។ ផែនការនេះ នឹងផ្តុំនូវចំណុចសំខាន់ៗរបស់ឯកសារទាំងអស់ដែលបានលើកឡើង នៅក្នុងកថាខ័ណ្ឌ១.០៥ ។ *រាជរដ្ឋាភិបាលកម្ពុជា ចាត់ទុកផែនការនេះថាជាឯកសារយោងនិងឯកសារណែនាំតែមួយ សម្រាប់ការអនុវត្តទៅតាមគោលដៅ ចំណុចដៅ និងសកម្មភាពជាអាទិភាព ទាំងឡាយសម្រាប់រយៈពេល ប្រាំឆ្នាំខាងមុខ (២០០៦-២០១០)* ។

១.០៧ គោលដៅសម្រាប់រយៈពេលមធ្យមប្រាំឆ្នាំខាងមុខ មានភាពច្បាស់លាស់ ដូចជា ការសម្រេចនូវចំណុចដៅបណ្តោះអាសន្នសម្រាប់ឆ្នាំ២០១០ របស់គោលដៅអភិវឌ្ឍន៍សហស្សវត្សរ៍កម្ពុជា ដែលសំដៅដល់ការកាត់បន្ថយភាពក្រីក្រ ដោយគិតគូរដល់គោលគំនិតទាំងឡាយ ដែលបានលើកឡើងនៅក្នុង*យុទ្ធសាស្ត្រជាតិកាត់បន្ថយភាពក្រីក្រ* រួមជាមួយនឹងសមិទ្ធផលចាំបាច់ៗក្នុងវិស័យម៉ាក្រូសេដ្ឋកិច្ច វិស័យផលិតកម្ម និងវិស័យសេវាកម្ម ។ យុទ្ធសាស្ត្រ ទាំងឡាយដែលត្រូវអនុវត្ត ក៏ត្រូវបានលើកឡើងដោយ យុទ្ធសាស្ត្រចតុកោណផងដែរ ។ ឥឡូវនេះ ភាពចាំបាច់ក្នុងការរៀបចំផែនការថ្មីនេះ គឺត្រូវច្របាច់បញ្ចូលគ្នានូវទស្សនៈទាំងអស់ដែលមាន តាមរបៀបមួយដែលមានលក្ខណៈប្រទាក់ក្រឡាគ្នានិងមានតុល្យភាព និងត្រូវផ្តោតលើអនាគតនិងសកម្មភាពទាំងឡាយដែលត្រូវអនុវត្តជាលក្ខណៈសរុបរួមគ្នា ដោយផ្តើមចេញពីទស្សនៈជាតិ ជាជាងចេញពីទស្សនៈវិស័យសុទ្ធសាធ ។ ទន្ទឹមនឹងនេះ ភាពចាំបាច់ក្នុងការរៀបចំផែនការនេះ គឺត្រូវធ្វើចំណាត់អាទិភាពរបស់គោលដៅនិងចំណុចដៅ នៅក្នុងចំណោមគោលដៅនិងចំណុចដៅទាំងឡាយដែលមានការប្រជែងគ្នាដើម្បីដណ្តើមយកអាទិភាពខ្ពស់រៀងៗខ្លួន ត្រូវផ្តោតតែលើយុទ្ធសាស្ត្រនិងសកម្មភាពពិសេសៗ ត្រូវគិតគូរដល់តម្លៃដែលត្រូវចំណាយ ហើយត្រូវធ្វើការបែងចែកធនធានទាំងឡាយ ។ ឥឡូវនេះ គឺជាពេលវេលាដែលត្រូវចាប់ផ្តើមធ្វើឱ្យសម្រេចបាននូវគោលដៅរបស់ *ផយអជ* តាមរយៈ ការដាក់ឱ្យដំណើរការនូវ*យុទ្ធសាស្ត្រចតុកោណ* ។

[9] សូមមើលគំនូសបំព្រួញស្តីពី *"យុទ្ធសាស្ត្រចតុកោណ"*

ដំណើរការរបស់ផែនការយុទ្ធសាស្ត្រអភិវឌ្ឍន៍ជាតិ

១.០៨ ផ្ដើមចេញពីការផ្ដោតការយកចិត្តទុកដាក់លើលទ្ធផល ការពិគ្រោះយោបល់ដ៏ទូលំទូលាយជាច្រើន ត្រូវបានធ្វើឡើងនៅក្នុងចំណោមអ្នកមានចំណែកពាក់ព័ន្ធទាំងអស់ (ក្រសួង-ស្ថាប័នរាជរដ្ឋាភិបាល ស្ថាប័នផ្ដល់ជំនួយ ឬ ដៃគូអភិវឌ្ឍន៍ក្រៅប្រទេស អង្គការក្រៅរដ្ឋាភិបាល អង្គការសង្គមស៊ីវិល) ដើម្បីមានការឯកភាពគ្នាលើបណ្ដុំគោលដៅអាទិភាពរួម ដែលត្រូវសម្រេចឱ្យបាននៅក្នុងដំណាក់កាលរបស់ *ផយអជ* ។ សិក្ខាសាលាជាច្រើនត្រូវបានរៀបចំឡើង ដើម្បីផ្ដល់ឱកាសឱ្យអ្នកមានចំណែកពាក់ព័ន្ធទាំងអស់ អាចពិនិត្យមើលរួមគ្នាលើគោលដៅរបស់ *ផយអជ* និងឧបសគ្គទាំងឡាយដែលត្រូវជំនះ ដើម្បីសម្រេចបានគោលដៅទាំងនោះ ។ ដំណើរការដែលមានការចូលរួមទូលំទូលាយ បែបនេះមិនត្រឹមតែមានសារៈប្រយោជន៍ក្នុងការទទួលបាននូវគំនិតនិងយោបល់ មកពីមជ្ឈដ្ឋានផ្សេងៗគ្នាជាច្រើនតែប៉ុណ្ណោះទេ គឺថែមទាំងមានសារៈសំខាន់ក្នុងការជួយឱ្យអ្នកចូលរួមទាំងអស់ អាចពិនិត្យមើលគោលដៅទាំងឡាយបានទូលំទូលាយជាងមុន ដើម្បីអាចមើលឃើញចំណងទាក់ទងគ្នាទៅវិញទៅមករបស់គោលដៅទាំងនោះ ជាជាងពិនិត្យមើលបញ្ហាទាំងនោះ តែពីទស្សនៈតាមវិស័យឬករណីពិសេសណាមួយ ។ តារាងម៉ាទ្រីសលទ្ធផលមួយ ដែលត្រូវបានកែលម្អនៅក្នុងការពិគ្រោះយោបល់ទាំងនោះ បានជួយសម្រិតសម្រាំងឱ្យមានទិសដៅនិងគោលដៅអាចវាស់វែងបាន ដែលត្រូវធ្វើឱ្យបានសម្រេចតាមរយៈ *ផយអជ* ព្រមទាំងសកម្មភាពអាទិភាពដែលត្រូវការជាចាំបាច់ ដើម្បីធ្វើឱ្យសម្រេចបាននូវគោលដៅទាំងនោះ ក៏ដូចជា ដើម្បីជំនះឧបសគ្គធំៗ ។ សេចក្ដីព្រាង *ផយអជ* ត្រូវបានយកមកពិភាក្សាយ៉ាងល្អិតល្អន់នៅក្នុងរាជរដ្ឋាភិបាល តាមរយៈយន្តការពិគ្រោះយោបល់ជាលក្ខណៈអន្តរស្ថាប័ន ។ សេចក្ដីព្រាង *ផយអជ* ក៏ត្រូវបានយកទៅពិភាក្សាផ្លាស់ប្ដូរយោបល់ជាមួយដៃគូអភិវឌ្ឍន៍ក្រៅប្រទេសផងដែរ ។ បន្ទាប់មក សេចក្ដីព្រាងកែសម្រួល ត្រូវបានយកមកពិភាក្សាជាចំហជាមួយអ្នកមានចំណែកពាក់ព័ន្ធទាំងអស់នៅក្នុងសិក្ខាសាលាជាតិ ។ សេចក្ដីព្រាងចុងក្រោយ ឆ្លុះបញ្ចាំងអំពីការចូលរួមចំណែកទាំងអស់ ដែលបានមកពីដំណើរការពិគ្រោះយោបល់ទាំងនេះ ។

បញ្ហាអាទិភាពនិងខ្លឹមសាររបស់ផែនការយុទ្ធសាស្ត្រអភិវឌ្ឍន៍ជាតិ

១.០៩ រាជរដ្ឋាភិបាលកម្ពុជាបានចាត់ទុក *ផយអជ ២០០៦-២០១០* ថាជា ឧបករណ៍មួយសម្រាប់តម្រង់ទិសនិងសម្រាប់យកទៅអនុវត្ត ដើម្បីសម្រេចបានទិសដៅ គោលដៅ និងចំណុចដៅ ដូចបានពោលពីខាងលើ ។ ផែនការនេះ គឺជាឯកសារមួយ *"សម្រាប់និងដោយកម្ពុជាទាំងមូល"* ។ ផែនការនេះ មិនមែនជាឯកសារសម្រាប់ការសិក្សានៅឧត្ដមសិក្សាឡើយ ហើយជាឯកសារមួយ *ដែលមានប្រយោជន៍* សម្រាប់ធ្វើឱ្យសម្រេចបាន*ឆ្នាំ២០១០ នូវចំណុចដៅពិសេសៗរបស់ជាតិ ដែលមានអាទិភាពខ្ពស់និងមានលក្ខណៈប្រាកដនិយម* ដើម្បីឈានទៅសម្រេចបាននូវគោលដៅសម្រាប់រយៈពេលមួយវែងជាង ដោយប្រើប្រាស់ក្របខ័ណ្ឌយុទ្ធសាស្ត្រចតុកោណ ។ ការផ្ដោតការយកចិត្តទុកដាក់របស់ *ផយអជ* គឺសំដៅជាសំខាន់ទៅលើលទ្ធផល (ផលប៉ះពាល់) ដែលត្រូវសម្រេចឱ្យបានហើយនិង

មិនសង្កត់ធ្ងន់តែទៅលើធាតុចូល សកម្មភាព និងដំណើរការនោះឡើយ ។ លើសពីនេះ *ផយអជ* គឺជាឯកសារមួយខ្លី មានន័យច្បាស់លាស់ ហើយមិនមានលក្ខណៈពិពណ៌នាច្រើនហួសហេតុ ។ *ឯកសារនេះលើកឡើងនិងផ្តោតលើគោលដៅ យុទ្ធសាស្ត្រ ចំណុចដៅ និងសកម្មភាពសំខាន់ៗបំផុត ហើយទុកឱ្យការងារលម្អិតរៀបចំ និងកំណត់ឡើងនៅក្នុងផែនការតាមវិស័យ និងផែនការថ្នាក់ក្រោមជាតិ ដោយផ្អែកលើបណ្តាអាទិភាពជាតិ*[១] ។

១.១០ *ផយអជ* កំណត់និងលើកឡើងនូវ :

- ទិសដៅចម្បងសម្រាប់រយៈពេលមធ្យម ។
- គោលដៅដែលមានអាទិភាពខ្ពស់ មានលក្ខណៈជាយុទ្ធសាស្ត្រ និងអាចវាស់វែងបាន និងចំណុចដៅដែលត្រូវសម្រេចបាននៅទូទាំងប្រទេស ក្នុងរយៈពេលប្រាំឆ្នាំខាងមុខ ។
- យុទ្ធសាស្ត្រជាអាទិភាពដែលត្រូវការជាចាំបាច់ និងសកម្មភាពដែលត្រូវធ្វើ ។
- ការវិនិយោគជាអាទិភាពដែលត្រូវការជាចាំបាច់ និងការបែងចែកធនធាន និងការរៀបចំកម្មវិធីប្រើប្រាស់ធនធាន តាមវិស័យ ។
- ធនធានដែលអាចមាន ។
- យន្តការតាមដានត្រួតពិនិត្យនិងវាយតម្លៃ សម្រាប់ការវាស់វែងជាប្រចាំនូវវឌ្ឍនភាព និងសម្រាប់ជួយបង្កលក្ខណៈងាយស្រួល ដល់ការកែតម្រូវ ដែលចាំបាច់នាពាក់កណ្តាលអាណត្តិ ។

១.១១ *ផយអជ ត្រូវបានរៀបចំឡើង ផ្អែកតាមទម្រង់ក្របខ័ណ្ឌយុទ្ធសាស្ត្រចតុកោណ ដោយចងក្រងទស្សនៈនៃការអភិវឌ្ឍទៅតាមវិស័យ មិនមែនទៅតាមក្រសួង-ស្ថាប័នទេ* ។ នៅក្នុងវិស័យមួយចំនួន គោលដៅដែលមានលក្ខណៈលម្អិតជាងនិងអនុគោលដៅទាំងឡាយសម្រាប់វិស័យនីមួយៗ ត្រូវបានរៀបចំឡើងរួចមកហើយ ហើយនៅក្នុងវិស័យមួយចំនួនទៀត ផែនការយុទ្ធសាស្ត្រតាមវិស័យ នឹងត្រូវរៀបចំឡើងក្នុងពេលឆាប់ៗនេះ[២] ។ ដូចគ្នានេះដែរ បណ្តាខេត្ត-ក្រុង ស្រុក-ខ័ណ្ឌ និងឃុំ-សង្កាត់ នឹងយកទិសដៅនិងគោលដៅជាតិទៅលម្អិតឱ្យទៅជាទិសដៅនិងគោលដៅ ដែលពាក់ព័ន្ធនឹងស្ថានភាពជាក់ស្តែងរបស់មូលដ្ឋានខ្លួន ហើយរៀបចំគោលដៅលម្អិតដែលអាចវាស់វែងបាន (រួមទាំងគោលដៅអភិវឌ្ឍន៍សហស្សវត្សរ៍កម្ពុជានៅថ្នាក់ឃុំ-សង្កាត់) ព្រមទាំង ផែនការសម្រាប់ដោះស្រាយតម្រូវការអភិវឌ្ឍន៍ជាអាទិភាពក្នុងមូលដ្ឋានរៀងៗខ្លួន[៣] ដោយប្រើប្រាស់ថវិកាដែលកំពុងត្រូវបានផ្តល់ឱ្យនៅក្នុងក្របខ័ណ្ឌគោលនយោបាយវិមជ្ឈការនិងវិសហមជ្ឈការ ដែលត្រូវបានពង្រីកនិងលើកកម្ពស់

---

[១] សូមយោងទៅឯកសារផែនការតាមវិស័យសម្រាប់ព័ត៌មានលម្អិតជាងនេះ ។

[២] ឯកសារទាំងនេះនឹងត្រូវរៀបចំនិងបញ្ចប់ ដោយមានការពិគ្រោះយោបល់ជាមួយនឹងមានចំណែកពាក់ព័ន្ធទាំងអស់ ត្រឹមខែសីហា ២០០៦ ។

[៣] នៅក្នុងតំណាក់កាលពីខែមករាដល់មេសា ឆ្នាំ២០០៦ ក្រសួងផែនការនឹងរៀបចំការប្រជុំពិគ្រោះយោបល់នៅថ្នាក់ក្រោមជាតិ ដើម្បីជួយពង្រឹងផែនការថ្នាក់មូលដ្ឋាន សំដៅសម្រេចឱ្យបាននូវគោលដៅរបស់ *ផយអជ* ។

ក្នុងពេលថ្មីៗនេះ ។ ការពូតផ្តុំនូវការខិតខំប្រឹងប្រែងទាំងនេះ អាចនឹងជួយឱ្យទទួលបានលទ្ធផលទាំងឡាយ ដែលបានគ្រោងទុកនៅក្នុង *ផយអជ* ។

១.១២ *ផយអជ* គឺជា *ឧបករណ៍ដ៏មានសារៈប្រយោជន៍មួយសម្រាប់បម្រើឱ្យការអនុវត្ត ដោយផ្តោតលើលទ្ធផល* ហើយមានទិសដៅច្បាស់លាស់ ក្នុងការ ៖

- លើកកម្ពស់យ៉ាងឆាប់រហ័ស នូវជីវភាពរស់នៅរបស់ប្រជាជនកម្ពុជាទាំងអស់ ។
- ផ្តោតការយកចិត្តទុកដាក់ខ្លាំងជាងមុន លើការកាត់បន្ថយកម្រិតភាពក្រីក្រ តាមរបៀបមួយដែលអាចវាស់វែងបាននិងដែលផ្តល់ផលប្រយោជន៍ពិតប្រាកដដល់អ្នកក្រីក្រ ជាពិសេស នៅតំបន់ជនបទ ដែលភាពក្រីក្រនៅមានកម្រិតខ្ពស់ ។

១.១៣ *ផយអជ* ត្រូវបានច្របាច់បញ្ចូលគ្នានូវគោលដៅទាំងឡាយរបស់ *គោលដៅអភិវឌ្ឍន៍សហស្សវត្សរ៍កម្ពុជា* និង *យុទ្ធសាស្ត្រជាតិកាត់បន្ថយភាពក្រីក្រ* ព្រមទាំងកំណត់អាទិភាពសម្រាប់គោលដៅទាំងនោះ ហើយ *ផយអជ* មាន គោលបំណងដើម្បី ៖

- តម្រឹមតម្រង់យុទ្ធសាស្ត្រនិងវដ្តនៃការងារផែនការតាមវិស័យ ទៅនឹងទស្សនទានរួមនៃការងារអភិវឌ្ឍន៍រយៈពេលវែង របស់រាជរដ្ឋាភិបាលកម្ពុជា ។
- ផ្តល់នូវការតម្រង់ទិសនិងធ្វើជាមូលដ្ឋានសម្រាប់ កម្មវិធីវិនិយោគបីឆ្នាំរំកិលនិងថវិកាប្រចាំឆ្នាំ នៅពេលអនាគត ដើម្បីធ្វើឱ្យការវិភាជន៍ថវិកានិងការអនុវត្ត បានស្របទៅនឹងការធ្វើឱ្យសម្រេចបានគោលដៅទាំងឡាយរបស់ជាតិ ។
- ផ្តល់ការតម្រង់ទិសដល់កំណែទម្រង់ស្ថាប័ន និងការរៀបចំគោលនយោបាយ ជាលក្ខណៈអន្តរវិស័យ ។
- ជួយដល់ដៃគូអភិវឌ្ឍន៍ក្រៅប្រទេស ដើម្បីធ្វើការតម្រឹមតម្រង់និងធ្វើសុខដុមនីយកម្មការខិតខំប្រឹងប្រែងរបស់ខ្លួន សំដៅបង្កឱ្យមានភាពប្រសើរជាងមុននៃប្រសិទ្ធភាពរបស់ជំនួយ ដោយអនុវត្តតាមក្របខ័ណ្ឌគោលដៅ និងអាទិភាព ជាយុទ្ធសាស្ត្រទាំងឡាយ ដែលរៀបចំឡើងដោយជាតិទាំងមូលនិងដែលមានរាជរដ្ឋាភិបាលជាម្ចាស់ ដោយផ្តោតលើគណនេយ្យភាពទាំងសងខាង ហើយផ្ទេរឱ្យបានកាន់តែច្រើនជាងមុន ទៅយន្តការទាំងឡាយ ដូចជា *អភិក្រមគ្រប់គ្រងទូទាំងវិស័យ* សម្រាប់ការផ្តល់ជំនួយ ដែលអាចនាំឱ្យឈានទៅដល់ការគាំទ្រថវិកា ដែលជាទម្រង់មួយដ៏សមស្រប ក្នុងការផ្តល់ជំនួយក្រៅប្រទេស ។
- ជួយទាក់ទាញនិងតម្រង់ការវិនិយោគរបស់វិស័យឯកជន សម្រាប់ការអនុវត្តគោលនយោបាយ ទាំងឡាយ និងយុទ្ធសាស្ត្ររបស់រាជរដ្ឋាភិបាលកម្ពុជា ដើម្បីការអភិវឌ្ឍសេដ្ឋកិច្ច-សង្គមកិច្ច ។

១.១៤ នៅកម្ពុជា ការកាត់បន្ថយភាពក្រីក្រ នឹងអាចទទួលបានជោគជ័យដ៏ធំនិងឆាប់បំផុត តាមរយៈការធ្វើឱ្យមានការអភិវឌ្ឍនៅតំបន់ជនបទ ដែលមានអ្នកក្រីក្រភាគច្រើនបំផុតរស់នៅ ។ ដូច្នេះ *ផយអជ* នឹងបន្តកំណត់ការបែងចែកធនធានជាង៦០ភាគរយ ទៅឱ្យតំបន់ជនបទ ដោយបង្កើនការយកចិត្តទុកដាក់ទៅឱ្យផ្នែកផលិត ដូចជា វិស័យកសិកម្ម ការអភិវឌ្ឍជនបទ ហើយទៅឱ្យវិស័យសុខាភិបាលនិងអប់រំ ដើម្បីបង្កើននិងលើកកម្ពស់ធនធានមនុស្ស ព្រមទាំងការរួមចំណែកប្រសើរជាងមុន នៅក្នុងដំណើរការរួមនៃកិច្ចអភិវឌ្ឍ ។

១.១៥ សម្មតិកម្មជាច្រើនដែលមាននៅក្នុង *ផយអជ* ចំពោះបញ្ហាចំណាយថវិកាសរុបដែលចាំបាច់នៅក្នុងដំណាក់កាលនៃផែនការនេះ (២០០៦-២០១០) និងធនធានទាំងឡាយដែលអាចមានសម្រាប់ការចំណាយខាងលើ គឺផ្អែកលើការព្យាករណ៍ម៉ាក្រូសេដ្ឋកិច្ចដែលមានការឯកភាពពីមូលនិធិរូបិយវត្ថុអន្តរជាតិ និងផ្អែកលើរបៀបមួយដ៏ល្អបំផុត ក្នុងការបែងចែកថវិកាដែលត្រូវចំណាយសម្រាប់វិស័យនានា ទាំងសម្រាប់ការធ្វើឱ្យមានការអភិវឌ្ឍសេដ្ឋកិច្ច-សង្គមកិច្ច និងទាំងសម្រាប់ការធ្វើឱ្យសម្រេចបានការកាត់បន្ថយភាពក្រីក្រ និងចំណុចដៅទាំងឡាយរបស់ *គអសក* ។ ជាការពិត ហានិភ័យមួយចំនួនដែលមិនអាចគេចបាននិងមិនអាចដឹងមុនបាន នឹងអាចកើតមានឡើង ហើយអាចជះឥទ្ធិពលដល់សម្មតិកម្មទាំងនេះ ដូចដែលបានលើកឡើងនៅក្នុងជំពូក៤ ជំពូក៥ និងជំពូក៦ ។

១.១៦ សម្រាប់ការអនុវត្ត *ផយអជ* ប្រកបដោយជោគជ័យ និងដើម្បីឱ្យការកែតម្រូវជាចាំបាច់អាចធ្វើឡើងបាន ការតាមដានត្រួតពិនិត្យនិងការវាយតម្លៃយ៉ាងទៀងទាត់ ទាន់ពេល និងច្បាស់លាស់ ត្រូវបានទទួលស្គាល់ថាជាការងារសំខាន់ ដែលត្រូវយកចិត្តទុកដាក់ ។ អាស្រ័យហេតុនេះ ផែនការនេះត្រូវបានចាត់ទុកថាជាឯកសារមួយមានលក្ខណៈអាចកែតម្រូវបាន ដែលត្រូវតាមដានត្រួតពិនិត្យនិងវាយតម្លៃយ៉ាងទៀងទាត់ចំពោះវឌ្ឍនភាព ហើយដែលត្រូវពិនិត្យមើលឡើងវិញនិងកែតម្រូវ ដើម្បីបង្ហាញពីទិន្នន័យថ្មី[១] និងដើម្បីតម្រឹមតម្រង់សកម្មភាពទាំងឡាយប្រចាំឆ្នាំ ។ របាយការណ៍ប្រចាំឆ្នាំស្តីពីវឌ្ឍនភាព កង្វះខាត និងសកម្មភាពសម្រាប់កែតម្រូវ នឹងត្រូវរៀបចំឡើង សម្រាប់ការផ្សព្វផ្សាយនិងការពិគ្រោះយោបល់ ។

១.១៧ ភ្ជាប់ជាមួយនឹងស្ថានភាពរួមដូចបានពោលពីខាងលើ ជំពូកទាំងឡាយដែលមានជាបន្តទៀត នឹងលើកឡើងពីខ្លឹមសារលម្អិតរបស់ *ផយអជ* :

[១] ទិន្នន័យទាំងអស់ដែលបានយកមកប្រើប្រាស់រហូតមកដល់ពេលបញ្ចប់ឯកសារនេះ គឺជាទិន្នន័យថ្មី១បំផុតដែលមាន រួមទាំងទិន្នន័យដែលបានមកពីការធ្វើអង្កេតសេដ្ឋកិច្ច-សង្គមកិច្ចកម្ពុជាឆ្នាំ២០០៣-២០០៤ ដែលត្រូវបានយកមកបង្ហាញរួចហើយកាលពីថ្ងៃទី០១ ខែកញ្ញា ឆ្នាំ២០០៥ និងនឹងត្រូវបោះពុម្ពផ្សាយ ។ ទិន្នន័យថ្មី១ អាចត្រូវបានមកពីការប្រចាំបញ្ចូលគ្នានូវលទ្ធផលនៃការសិក្សានិងការអង្កេតផ្សេងទៀត ដោយរួមទាំងការអង្កេតធំៗដែលកំពុងដំណើរការ គឺអង្កេតសុខភាពនិងប្រជាសាស្ត្រកម្ពុជាឆ្នាំ២០០៥ និងការវាយតម្លៃភាពក្រីក្រដោយមានការចូលរួម ដែលបានរៀបចំដោយវិទ្យាស្ថានបណ្តុះបណ្តាលនិង ស្រាវជ្រាវ ដើម្បីអភិវឌ្ឍកម្ពុជា ។

- ជំពូក ២ : វឌ្ឍនភាពដែលមានកន្លងមក និងស្ថានភាពបច្ចុប្បន្ន (២០០៥)
- ជំពូក ៣ : គោលដៅនិងចំណុចដៅអាទិភាព
- ជំពូក ៤ : យុទ្ធសាស្ត្រនិងសកម្មភាពសំខាន់ៗ
- ជំពូក ៥ : ចំណាយ ធនធាន និង ការរៀបចំកម្មវិធី
- ជំពូក ៦ : ការតាមដានត្រួតពិនិត្យនិងការវាយតម្លៃ
- ជំពូក ៧ : សេចក្តីសន្និដ្ឋាន

ជំពូក ២

វឌ្ឍនភាពដែលបានកន្លងមក និងស្ថានភាពបច្ចុប្បន្ន

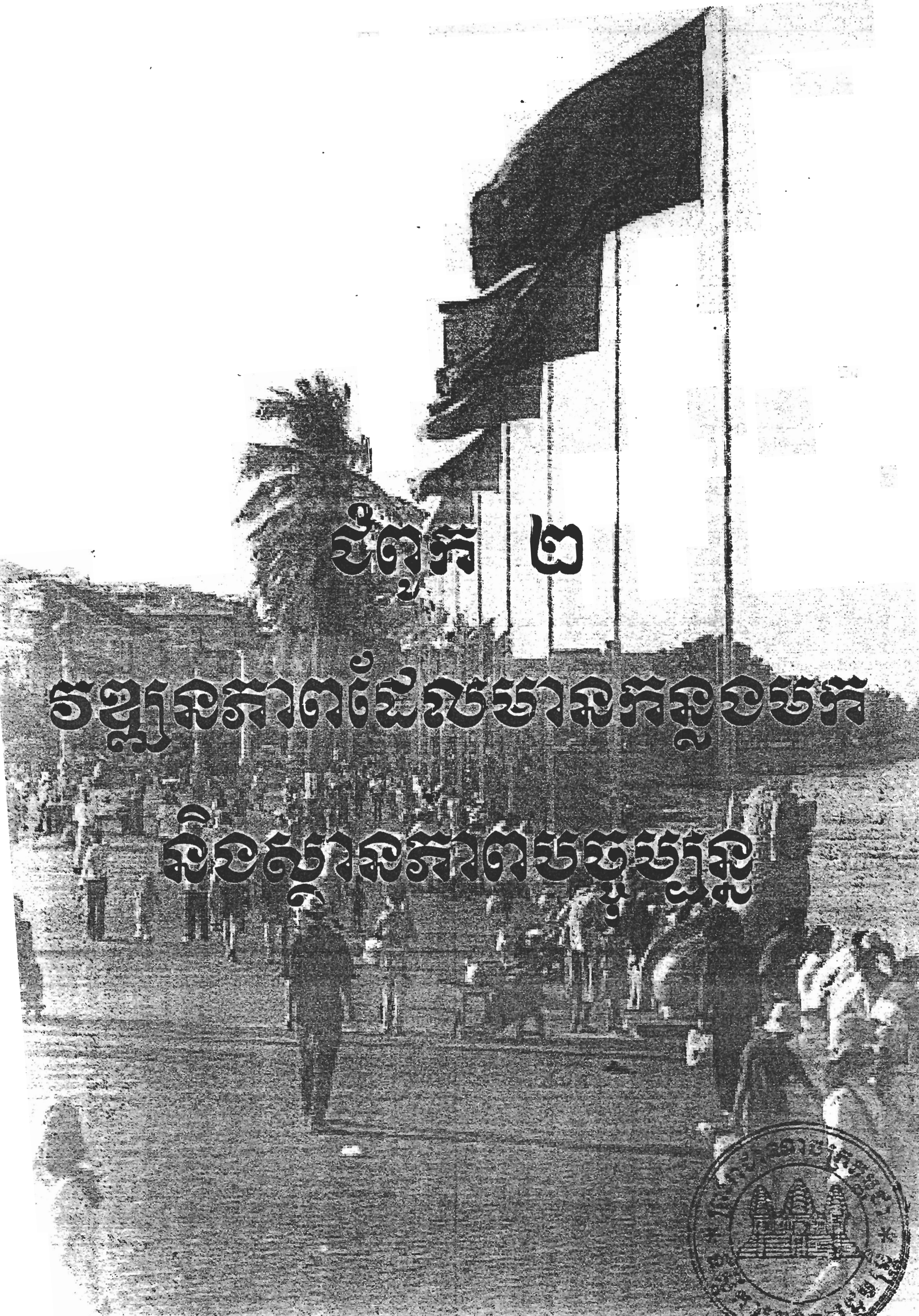

ជំពូក ២

វឌ្ឍនភាពដែលមានកន្លងមក និងស្ថានភាពបច្ចុប្បន្ន

២.០១ ក្នុងការវាយតម្លៃលើស្ថានភាពនិងតម្រូវការសម្រាប់ពេលអនាគត លើសក្តានុពល និងលើលទ្ធភាពនានារបស់កម្ពុជា ដោយផ្តើមចេញពីទស្សនៈវិស័យណាមួយ ជាទូទៅប្រជាជនកម្ពុជានិងពិភពលោកទាំងមូល នឹងចងចាំជានិច្ចពីអតីតកាលរបស់ប្រទេស ។ ជាការពិត វឌ្ឍនភាពក្នុងពេលកន្លងមក គឺជាសូចនាករមួយ ដែលអាចបង្ហាញពីភាពច្បាស់លាស់នៃទស្សនៈរបស់ប្រទេស ពីជំហរឹងមាំក្នុងការប្តេជ្ញាចិត្ត ពីការខិតខំប្រឹងប្រែង ដោយខ្ជាប់ខ្ជួន និងពីស្មារតីរបស់ប្រជាជនក្នុងការរើខ្លួនចេញឱ្យផុតពីការលំបាកទាំងនេះ ។ យើងមិនត្រឹមតែក្រឡេកមើលផ្លូវដ៏វែងឆ្ងាយដែលត្រូវដើរទៅមុខ និងចំណុចខ្វះខាតជាក់ស្តែងជាច្រើនដែលបានបង្កឡើងដោយអតីតកាលប៉ុណ្ណោះទេ ប៉ុន្តែយើងក៏ត្រូវឱ្យតម្លៃដល់ចម្ងាយផ្លូវដ៏វែង ដែលយើងសម្រេចបានតែក្នុងរយៈពេលដ៏ខ្លី ប្រមាណមួយភាគបួននៃទសវត្សរ៍ប៉ុណ្ណោះ បើប្រៀបធៀបនឹងប្រជាជាតិមួយផ្សេងទៀតក្នុងពិភពលោក ដែលបានជួបការខូចខាតក្នុងទំហំមួយស្រដៀងគ្នា ដែលមិនអាចនឹកស្មានដល់និងមិនធ្លាប់មានពីមុន។

២.០២ ដំណាក់កាលបីដាច់ៗពីគ្នានៃវឌ្ឍនភាព អាចត្រូវបានមើលឃើញក្នុងអតីតកាលថ្មីៗរបស់កម្ពុជា ។ ដំណាក់កាលទី១ ដែលគិតចាប់ពីឆ្នាំ១៩៧៩ ដល់ ឆ្នាំ១៩៩២ គឺជាដំណាក់កាលនៃការផុសចេញពីរបបប្រល័យពូជសាសន៍ ដែលគ្រប់គ្រងប្រទេសរយៈពេលជិតបួនឆ្នាំ ។ រាល់អ្វីៗត្រូវចាប់ផ្តើមជាថ្មីពីលេខសូន្យ ។ ជាមួយនឹងសេចក្តីសង្ឃឹមនិងស្មារតីព្យាយាម និងក្នុងស្ថានភាពនៃការដាក់ឱ្យនៅក្នុងភាពឯកោពីអន្តរជាតិ ប្រទេសជាតិត្រូវបានស្តារឡើងវិញដោយខ្លួនឯងនិងឈានដល់ដំណាក់កាលមួយដែលមានស្ថេរភាព ប៉ុន្តែស្លាកស្នាមនិងកេរ្តិ៍ដំណែលនៃអតីតកាលនៅតែបន្តមាន ដែលស្តែងឡើងតាមរយៈ កង្វះខាតកំលាំងពលកម្មជំនាញ ។ ដំណាក់កាលទី២ ដែលគិតចាប់ពីឆ្នាំ១៩៩៣ ដល់ ឆ្នាំ១៩៩៧ គឺជារយៈពេលវេលាដែលប្រទេសជាតិ ត្រូវរងភ្លាមៗនូវឥទ្ធិពលនៃវិបត្តិ២ ដែលមិនទាក់ទងគ្នា និងកើតឡើងស្ទើរតែក្នុងពេលដំណាលគ្នា ពោលគឺវិបត្តិសេដ្ឋកិច្ចនៅអាស៊ីបូពា៌ ដែលជាវិបត្តិក្រៅប្រទេស និងវិបត្តិក្នុងប្រទេសនាពាក់កណ្តាលឆ្នាំ១៩៩៧ ដែលបានរំខានដល់ការលូតលាស់ផ្នែកសេដ្ឋកិច្ច ។ ដំណាក់កាលទី៣ ដែលគិតចាប់ពីឆ្នាំ១៩៩៨មកដល់ពេលនេះ បានចាប់ផ្តើមជាមួយនឹងការបង្កើតរាជរដ្ឋាភិបាលកម្ពុជាអាណត្តិទី២ គឺជារយៈពេលមួយ ដែលមានសន្តិភាពស្ថេរភាព ព្រមទាំងកំណើននិងវឌ្ឍនភាព ដែលកើតមានឡើងជាបន្តបន្ទាប់ ។ ជាការពិត ទោះបីជាការងារភាគច្រើនបំផុត ដែលមានរហូតមកដល់ឆ្នាំ១៩៩៧ មានលក្ខណៈជា ការស្តារឡើងវិញ ឬការខំប្រឹងប្រែងដើម្បី *ផ្សះផ្សា* ក៏ដោយ ការងារដែលបានចាប់ផ្តើមកាលពីឆ្នាំ ១៩៩៨ នៅតែជាការងារស្តារឡើងវិញនៅឡើយ ។ ទន្ទឹមពេលដែលការកសាងហេដ្ឋារចនា[illegible]

(*ផ្នែករឹង*) បាននិងកំពុងដំណើរការ ការផ្លាស់ប្តូរប្រព័ន្ធច្បាប់និងសេដ្ឋកិច្ច ការពង្រឹងការអភិវឌ្ឍស្ថាប័ននិងទុនសង្គម (*ផ្នែកទន់*) ត្រូវការពេលវេលាយូរអង្វែង ។

២.០៣ ការពិនិត្យមើលលើទិដ្ឋភាពរួមដែលលើកមកបង្ហាញដោយសង្ខេប ផ្តល់នូវមូលដ្ឋានមួយ ដ៏មានសារៈប្រយោជន៍ សម្រាប់ការសិក្សាវិភាគអំពីស្ថានភាពដែលមានលក្ខណៈលម្អិតជាង ។ ទោះបីជាវឌ្ឍនភាពបានកើតពិតប្រាកដនៅក្នុងគ្រប់វិស័យ ហើយការផ្លាស់ប្តូរជាវិជ្ជមាននិងប្រកបដោយភាពជឿនលឿន គឺជាភស្តុតាងដ៏ច្បាស់នៅក្នុងទសវត្សរ៍កន្លងមកក៏ដោយ ជំពូកនេះបង្ហាញតែពីវឌ្ឍនភាពសំខាន់ៗ ដូចខាងក្រោម :

- ការស្តារឡើងវិញនិងការធ្វើឱ្យប្រសើរឡើងនូវសន្តិភាពនិងសន្តិសុខផ្ទៃក្នុង ដែលមិនអាចវាស់វែងដោយងាយស្រួល ប៉ុន្តែ ជាមូលដ្ឋានគ្រឹះដ៏សំខាន់មួយ សម្រាប់សកម្មភាពអភិវឌ្ឍន៍នានា ។
- លទ្ធិប្រជាធិបតេយ្យដែលបានចាក់ឫសរួចហើយ បានផ្តល់ដល់ប្រជាពលរដ្ឋគ្រប់រូប នូវកាលានុវត្តភាពនិងការបញ្ចេញសម្លេងស្មើៗគ្នា ដើម្បីបោះឆ្នោតជ្រើសរើសអ្នកដឹកនាំ សម្រាប់គ្រប់គ្រងប្រទេស ទាំងនៅថ្នាក់ជាតិ និងថ្នាក់ក្រោមជាតិ តាមរយៈពេលកំណត់យ៉ាងទៀងទាត់ ។
- ការកែលម្អចម្បងៗក្នុងការពង្រឹងការអនុវត្តច្បាប់ និងថែរក្សានូវបទបញ្ញត្តិច្បាប់និងសណ្តាប់ធ្នាប់សង្គម ។
- ការធ្វើឱ្យប្រសើរឡើងយ៉ាងច្រើន នៅក្នុងសេរីភាពសម្រាប់បុគ្គលម្នាក់ៗ និងសេរីភាពក្នុងការបញ្ចេញមតិយោបល់ តាមរយៈប្រព័ន្ធឃោសនាទាំងអស់ ។
- កំណើនម៉ាក្រូសេដ្ឋកិច្ចប្រកបដោយស្ថេរភាពនិងគួរឱ្យកត់សម្គាល់ (ក្នុងនោះរួមមាន កំណើន *ផសស* សម្រាប់មនុស្សម្នាក់ៗ ការទប់មិនឱ្យមានការកើនឡើងនៃអតិផរណា) ដែលជំរុញដោយការវិនិយោគឯកជន និងជំនួយពីដៃគូអភិវឌ្ឍន៍ក្រៅប្រទេស ។
- ការធ្វើឱ្យប្រសើរឡើងជាងមុននិងជាប្រចាំ នូវការត្រួតពិនិត្យនិងគ្រប់គ្រងសារពើពន្ធ រួមមាន ការបង្កើនចំណូល និងការបង្វែរចំណាយទៅរកវិស័យសង្គមកិច្ច ។
- ជំរុញការធ្វើសមាហរណកម្មកម្ពុជា ទៅក្នុងតំបន់និងពិភពលោក ។
- ការកាត់បន្ថយបានយ៉ាងច្រើននូវកម្រិតនៃភាពក្រីក្រ នៅក្នុងតំបន់ដែលអាចប្រៀបធៀបគ្នាបាននៅក្នុងអង្កេតសេដ្ឋកិច្ច-សង្គមកិច្ចឆ្នាំ ១៩៩៣-១៩៩៤ និង អង្កេតសេដ្ឋកិច្ច-សង្គមកិច្ចឆ្នាំ ២០០៣-២០០៤ (សូមមើលប្រអប់ ២.១) ។
- ការធ្វើឱ្យប្រសើរឡើងដែលអាចវាស់វែងបានជាច្រើន នៅក្នុងសូចនាករវិស័យសង្គមកិច្ច ដូចជា : (១) ការពង្រីកការអប់រំនៅបឋមសិក្សា (២) ការកាត់បន្ថយអត្រាមរណភាពទារកនិងកុមារអាយុក្រោម ៥ឆ្នាំ (៣) ការកាត់បន្ថយបានយ៉ាងច្រើននូវជម្ងឺឆ្លង ជាពិសេស ហ៊ីវ/អេដស៍ (៤) ការធ្វើឱ្យប្រសើរឡើងនូវការទទួលបានទឹកស្អាតនៅតំបន់ទីប្រជុំជន និងការទទួលបានសេវាអនាម័យនៅតំបន់ជនបទ (៥) ការ

កាត់បន្ថយវិសមភាពយេនឌ័រនៅក្នុងស្ទើរតែគ្រប់វិស័យ ជាពិសេសនៅក្នុងការអប់រំបឋមសិក្សា អក្ខរកម្ម មនុស្សពេញវ័យ និងពលកម្មដែលមានប្រាក់ឈ្នួលនៅក្នុងវិស័យកសិកម្មនិងឧស្សាហកម្ម ។

២.០៤ ការគូសបញ្ជាក់ខាងលើអំពីការខិតខំធ្វើឱ្យប្រសើរឡើងនិងវឌ្ឍនភាពទាំងឡាយ ក៏បានគ្របដណ្តប់លើទិដ្ឋភាពមួយចំនួន ដែលត្រូវដោះស្រាយតាមរយៈ *ផយអជ* ផងដែរ :

- ការកើតមានឡើងនៃភាពក្រីក្រក្នុងកម្រិតប្រមាណ ៤៥.៦ភាគរយ នៅក្នុងតំបន់ដែលមិនបានគ្របដណ្តប់ដោយអង្កេតសេដ្ឋកិច្ច-សង្គមកិច្ចឆ្នាំ១៩៩៣-១៩៩៤ គឺជាបញ្ហាមួយ ហើយត្រូវការនូវការកែតម្រូវ (សូមមើលប្រអប់ ២.១) ។
- កំណើនសេដ្ឋកិច្ចនិងវឌ្ឍនភាពទាំងអស់ បានកើតមានឡើង មិនមែនចាំបាច់ដោយសារមានការប្រមូលផ្តុំការយកចិត្តទុកដាក់ខ្ពស់ (ទោះបីមួយចំណែកធំនៃវឌ្ឍនភាពទាំងនោះ ត្រូវបានបង្កើតឡើង ដោយលក្ខខណ្ឌអំណោយផល ដែលបានបង្កឡើងដោយគោលនយោបាយរបស់រាជរដ្ឋាភិបាល ប្រកបដោយលក្ខណៈវិជ្ជមាននិងជឿនលឿន ក្នុងវិស័យម៉ាក្រូសេដ្ឋកិច្ចនិងសង្គមកិច្ច ក៏ដោយ) ប៉ុន្តែ ដោយសារការវិនិយោគឬចំណាយទាំងឡាយណា (ទោះបីជាក្នុងទ្រង់ទ្រាយតូចតាចឬមិនផ្តោតចំអាទិភាព) ដែលបានរួមចំណែកជំរុញឱ្យមានកំណើន នៅពេលដែលប្រទេសជាតិបានចាប់ផ្តើមពីចំណុចក្រោមសូន្យ ។ ដូច្នេះ ឥឡូវនេះគឺជាពេល ដែលត្រូវតម្រង់ទិសកំណើនឱ្យបានល្អប្រសើរជាងមុន ។
- កំណើនសេដ្ឋកិច្ច មិនបានកើតមានឡើងស្មើគ្នានៅតាមវិស័យនីមួយៗនោះទេ ដោយសារកំណើននេះបានទទួលរងឥទ្ធិពលដោយផ្ទាល់ពីការរីកចម្រើនយ៉ាងខ្លាំងនៃឧស្សាហកម្មកាត់ដេរសម្លៀកបំពាក់ ទេសចរណ៍ និងសំណង់ ។ ដូច្នេះ ស្ថានភាពនេះបានធ្វើឱ្យកំណើនសេដ្ឋកិច្ចងាយរងគ្រោះជាទីបំផុត ជាមួយនឹងវិបត្តិសេដ្ឋកិច្ចក្រៅប្រទេស ។ កំណើនបែបនេះ ត្រូវតែបានពង្រីកនិងពង្រឹង ដើម្បីឱ្យមានចីរភាព សម្រាប់រយៈពេលវែង ។
- កំណើនភាគច្រើនបានកើតឡើងនៅតំបន់ទីប្រជុំជន ដោយប្រមូលផ្តុំយ៉ាងច្រើននៅទីក្រុងភ្នំពេញ ហើយទិសដៅនានារបស់ទេសចរណ៍ មានជាអាទិ៍ សៀមរាបនិងក្រុងព្រះសីហនុ ។ ស្ថានភាពនេះ បង្ហាញឱ្យឃើញថា នៅក្នុងពេលអនាគត ចាំបាច់ត្រូវមានការប្រមូលផ្តុំការយកចិត្តទុកដាក់ឱ្យបានច្រើនជាងមុនជាបន្ទាន់ទៅលើតំបន់ជនបទ ។
- ទោះបីជាមានវឌ្ឍភាពដែលអាចវាស់វែងបាន សូចនាករសុខាភិបាលជាច្រើននៅតែមានកម្រិតទាបនៅឡើយ បើប្រៀបធៀបនឹងបណ្តាប្រទេសដទៃទៀតក្នុងតំបន់ ហើយទន្ទឹមនេះ បញ្ហាជាច្រើនទៀតដូចជាការប្រើប្រាស់គ្រឿងញៀន បាននិងកំពុងលេចឡើងគួរឱ្យកត់សម្គាល់នៅក្នុងចំណោមយុវជន ។

- កំណែទម្រង់អភិបាលកិច្ច (កំណែទម្រង់រដ្ឋបាលសាធារណៈ កំណែទម្រង់វិស័យតុលាការ និងកំណែទម្រង់នៅក្នុងវិស័យដែលចាំបាច់) ពុំមានវឌ្ឍនភាពទៅតាមជំហានដែលចង់បាន ដើម្បីផ្តល់នូវបរិយាកាសចាំបាច់ ដែលអំណោយផលសម្រាប់កំណើន ប្រកបដោយលក្ខណៈល្អប្រសើរជាងមុនច្រើន និងប្រកបដោយសមធម៌ រួមទាំង ការទាក់ទាញវិនិយោគឯកជនសម្រាប់រយៈពេលវែង នៅក្នុងវិស័យផ្សេងៗគ្នាជាច្រើន និងនៅតំបន់ជនបទ ។

២.០៥ ភាពក្រីក្រ : មូលហេតុចម្បងៗដែលបច្ចុប្បន្ននេះកំពុងត្រូវបានជំនះ គឺស្ថិតនៅនឹងឫសគល់នៃកម្រិតដ៏ទាបនៃការអភិវឌ្ឍរបស់កម្ពុជា ហើយបានធ្វើឱ្យប្រជាជនមួយភាគធំស្ថិតនៅក្រោមកម្រិតនៃការប្រើប្រាស់ទំនិញ និងសេវាកម្មនានាដែលចាំបាច់ជាអប្បបរមា សម្រាប់ធ្វើឱ្យពួកគាត់បានរស់នៅពីលើបន្ទាត់នៃភាពក្រីក្រ ។ ភាពក្រីក្របណ្តាលមកពីមូលហេតុជាច្រើនដែលមានទំនាក់ទំនងជាមួយគ្នាទៅវិញទៅមក ដែលបង្កើតឱ្យមានវដ្តនៃភាពរងគ្រោះ ដូចជា (១) តំបន់រស់នៅដាច់ស្រយាល (២) ប្រាក់ចំណូលឬកាលានុវត្តភាពទាប ឬគ្មានប្រាក់ចំណូលឬកាលានុវត្តភាព (៣) ស្ថានភាពសុខាភិបាលនិងអប់រំទាប (៤) កង្វះនូវធនធានរូបវ័ន្តនិងសម្រាប់ផលិតកម្ម និង/ឬកង្វះនូវលទ្ធភាពទទួលធនធានទាំងនេះ (៥) ការដាក់ឱ្យនៅក្រៅសហគមន៍/សង្គម និងបញ្ហាគ្រឿងញៀន (៦) ព្រមទាំងកត្តា ផ្សេងៗទៀត ។ ដោយបានចាប់ផ្តើមក្នុងឆ្នាំ១៩៧៩ ហើយបានបន្តមកទៀតពីឆ្នាំ១៩៩៣មក ការខិតខំប្រឹងប្រែង របស់រាជរដ្ឋាភិបាលកម្ពុជា គឺបានប្រមូលផ្តុំលើការកាត់បន្ថយភាពកម្រិតភាពក្រីក្រ ។ ប្រអប់ខាងក្រោមនឹង បង្ហាញនូវព័ត៌មានលម្អិតជាងនេះ ។

ប្រអប់ ២.១ : កម្រិតភាពក្រីក្រនៅកម្ពុជា

អង្កេតសេដ្ឋកិច្ច-សង្គមកិច្ចកម្ពុជាលើកទី១ឆ្នាំ១៩៩៣-១៩៩៤ អាចគ្របដណ្តប់បានតែ ៥៦ភាគរយនៃផ្ទៃប្រទេស និង ៦៧ភាគរយនៃប្រជាជន និង ៦៥ភាគរយនៃគ្រួសារទាំងឡាយនៅជនបទ ដោយសារបញ្ហាអសន្តិសុខដែលមាននៅក្នុងតំបន់ខ្លះនាពេលនោះ ។ នៅក្នុងតំបន់ដែលបានគ្របដណ្តប់ ភាពក្រីក្រត្រូវបានធ្វើការវាយតម្លៃថាមានចំនួន ៣៩ភាគរយ ។ អង្កេតសេដ្ឋកិច្ច-សង្គមកិច្ចកម្ពុជាឆ្នាំ២០០៤ បានគ្របដណ្តប់ទូទាំងប្រទេស ដោយរួមបញ្ចូលទាំងតំបន់ទាំងអស់ដែលមិនបានបញ្ចូលក្នុងឆ្នាំ១៩៩៣ ។ ដោយផ្អែកលើទិន្នន័យឆ្នាំ២០០៤ កម្រិតភាពក្រីក្រនៅកម្ពុជាមានជាអាទិ៍ដូចខាងក្រោម (សូមមើលឧបសម្ព័ន្ធ ៣ សម្រាប់ព័ត៌មានលម្អិតដែលរួមបញ្ចូលទាំងតំបន់ ដែលមិនបានបញ្ចូលក្នុងការធ្វើអង្កេតឆ្នាំ១៩៩៣-១៩៩៤):

ភាគរយនៃប្រជាជនរស់នៅក្រោមបន្ទាត់ភាពក្រីក្រ :	១៩៩៣-១៩៩៤ (៥៦ភាគរយនៃផ្ទៃប្រទេស)	៣៩,០០
	២០០៤ (ទូទាំងប្រទេស)	៣៤,៧០
	២០០៤ (តំបន់ក្នុងឆ្នាំ១៩៩៣-១៩៩៤)	២៨,០០
ភាគរយនៃប្រជាជនរស់នៅក្រោមបន្ទាត់ភាពក្រីក្រម្ហូបអាហារ :	១៩៩៣-១៩៩៤ (៥៦ភាគរយនៃផ្ទៃប្រទេស)	២០,០០
	២០០៤ (ទូទាំងប្រទេស)	១៩,៧០
	២០០៤ (តំបន់ក្នុងឆ្នាំ១៩៩៣-១៩៩៤)	១៤,២០

នៅក្នុងតំបន់ទាំងនោះ (៥៦ភាគរយ) ដែលបានគ្របដណ្តប់ដោយការអង្កេតសេដ្ឋកិច្ច-សង្គមកិច្ចទាំង២លើក គឺនៅឆ្នាំ១៩៩៣-១៩៩៤ និងឆ្នាំ ២០០៣-២០០៤ សន្ទស្សន៍ភាពក្រីក្របានធ្លាក់ចុះ ១១ភាគរយ ក្នុងរយៈពេល ១១ឆ្នាំ គិតពីឆ្នាំ១៩៩៣ ដល់ឆ្នាំ២០០៤ ឬប្រហែល ១ភាគរយក្នុង១ឆ្នាំ ចំណែកឯប្រជាជនរស់នៅក្រោមបន្ទាត់ភាពក្រីក្រម្ហូបអាហារបានធ្លាក់ចុះពី ២០ភាគរយ មកត្រឹម ១៤,២០ភាគរយ ឬប្រហែល ០,៥០ភាគរយក្នុង១ឆ្នាំ ។ ការគណនាយ៉ាងសាមញ្ញមួយ ដែលផ្អែកលើតួលេខទាំងនេះ បង្ហាញថា ការប៉ាន់ស្មានសម្រាប់ឆ្នាំ២០០៤សម្រាប់តំបន់ ដែលមិនបានគ្របដណ្តប់ដោយការអង្កេតសេដ្ឋកិច្ច-សង្គមកិច្ចឆ្នាំ១៩៩៣-១៩៩៤ (៤១ភាគរយ) គឺប្រជាជនរស់នៅក្រោមបន្ទាត់ភាពក្រីក្រមាន ៤៥,៦ភាគរយ ហើយប្រជាជនរស់នៅក្រោមបន្ទាត់ភាពក្រីក្រម្ហូបអាហារមាន ២៨,៧ភាគរយ ។

ការរកឃើញសំខាន់ៗមួយចំនួនផ្សេងទៀត នៃការសិក្សាស្រាវជ្រាវ (សូមមើលឧបសម្ព័ន្ធ ៣) មានដូចខាងក្រោម :

- ៩០ភាគរយនៃអ្នកក្រីក្ររស់នៅតំបន់ជនបទ ដែលទទួលរងឥទ្ធិពលពីផលិតភាពទាបក្នុងវិស័យកសិកម្ម និងពីលទ្ធភាពទទួលបានក្នុងកម្រិតទាបនូវសេវាកម្មជាច្រើនផ្សេងទៀត ។
- ភាពក្រីក្របានធ្លាក់ចុះនៅតំបន់ជនបទក្នុងល្បឿនមួយយឺតជាងច្រើន បើធៀបនឹងតំបន់ទីប្រជុំជន ។
- សូម្បីតែនៅក្នុងចំណោមអ្នកក្រីក្រ ចំណែកមួយធំជាងមុននៃអ្នកទាំងនោះ បានស្ថិតនៅក្បែរបន្ទាត់ភាពក្រីក្រជាងមុន នាពេលបច្ចុប្បន្ននេះ ដោយបង្ហាញថា តួលេខទាំងនេះបង្ហាញថា ចំណុចដៅទាំងឡាយនៃគោលដៅអភិវឌ្ឍន៍សហស្សវត្សរ៍កម្ពុជា ក្នុងការកាត់បន្ថយកម្រិតសរុបនៃភាពក្រីក្រ ឱ្យមកនៅត្រឹម ២៥ភាគរយ ក្នុងឆ្នាំ២០១០ និង ១៩,៥ភាគរយនៅឆ្នាំ២០១៥ ហើយនិងកម្រិតភាពក្រីក្រម្ហូបអាហារឱ្យមកនៅត្រឹម ១៣ភាគរយ ក្នុងឆ្នាំ២០១០ និង១០ភាគរយ ក្នុងឆ្នាំ២០១៥ អាចសម្រេចទៅបាន បើសិនជាសកម្មភាពសំខាន់ៗត្រូវបានចាប់ផ្តើមជាមួយ *ផយអជ* ។

គួរកត់សម្គាល់ថា ការធ្លាក់ចុះយ៉ាងខ្លាំងនៃកម្រិតភាពក្រីក្រក្នុងតំបន់ ៥៦ភាគរយនៃតំបន់ជនបទទូទាំងកម្ពុជា ដែលបានគ្របដណ្តប់ដោយអង្កេតសេដ្ឋកិច្ច-សង្គមកិច្ច ឆ្នាំ១៩៩៣-១៩៩៤ បានកើតមានឡើងដោយសារការអភិវឌ្ឍជាទូទៅនៃសេដ្ឋកិច្ច-សង្គមកិច្ច ដូចជា កំណើនម៉ាក្រូសេដ្ឋកិច្ច ការកើនឡើងជាបន្តបន្ទាប់ក្នុងផលិតកម្មកសិកម្ម ការវិនិយោគក្នុងផ្នែកអប់រំនិងសុខាភិបាល ។ល។ តាមរយៈគោលនយោបាយដែលមានការតម្រង់ទិសច្បាស់លាស់ និងសកម្មភាពដែលត្រូវធ្វើដោយរាជរដ្ឋាភិបាល ប៉ុន្តែមិនមែនដោយសារយុទ្ធសាស្ត្រនិងសកម្មភាពទាំងឡាយ ដែលមានផែនការច្បាស់លាស់និងផ្តោតទៅលើតែការកាត់បន្ថយភាពក្រីក្រទេ ។ តំបន់ទាំងនេះ នឹងបន្តរីកចម្រើន និងទទួលបានផលប្រយោជន៍ពីការអភិវឌ្ឍជាទូទៅនៃសេដ្ឋកិច្ច-សង្គមកិច្ច ដែលនឹងកើតមានឡើងក្នុងរយៈពេលនៃ *ផយអជ* ។ កម្រិតភាពក្រីក្រក្នុងតំបន់ទាំងនេះអាចបន្តធ្លាក់ចុះ ហើយអាចចុះហួសពីចំណុចដៅនៃគោលដៅអភិវឌ្ឍន៍សហស្សវត្សរ៍កម្ពុជា ដែលមានកម្រិត ២៥ភាគរយ ក្នុងឆ្នាំ២០១០ និង ១៩,៥ភាគរយក្នុងឆ្នាំ២០១៥ ។ ទោះជាដូចនេះក្តី សូម្បីតែក្នុងតំបន់ទាំងនោះ ភូមិនិងឃុំដាច់ស្រយាល និងភូមិ-ឃុំដែលមានប្រជាជនក្រីក្រច្រើន ត្រូវតែទទួលបានការយកចិត្តទុកដាក់ជាពិសេស ។ វិធីសាស្ត្រមួយដែលមានលក្ខណៈស្តង់ដារ សម្រាប់ការកំណត់គ្រួសារក្រីក្រ កំពុងត្រូវបានរៀបចំកសាងឡើង ។

២.០៦ *ជំពូកនេះ ពិនិត្យឡើងវិញជាលម្អិត អំពីវឌ្ឍនភាពចម្បងៗមួយចំនួនដែលត្រូវបានបង្កើតឡើងចាប់ពីឆ្នាំ ២០០០* រហូតមកដល់បច្ចុប្បន្ន និងសង្កេតពីស្ថានភាពទូទៅដែលកំពុងកើតមាន[១] ។ ទម្រង់នៃជំពូកនេះ ត្រូវរៀបចំឡើង ទៅតាមក្របខ័ណ្ឌនៃយុទ្ធសាស្ត្រចតុកោណ ហើយជំពូកនេះនឹងបង្ហាញពីការវិវឌ្ឍនិងស្ថានភាពនៃបញ្ហាតាមវិស័យនិងបញ្ហាអន្តរវិស័យទាំងឡាយ ដែលបានកំណត់នៅក្នុងមុំទាំងឡាយរបស់យុទ្ធសាស្ត្រចតុកោណ ។

អភិបាលកិច្ចល្អ

២.០៧ កត្តាទាំងឡាយដូចជា សន្តិភាព ស្ថេរភាពនយោបាយ សណ្តាប់ធ្នាប់សង្គម ការគ្រប់គ្រងដោយច្បាប់ ការថែរក្សាច្បាប់និងសណ្តាប់ធ្នាប់ ដែលកំពុងតែស្ថិតនៅក្នុងស្ថានភាពមួយមានតុល្យភាពជាមួយគ្នាទៅវិញទៅមក គឺជាប្រការសំខាន់និងជាបុរេលក្ខខណ្ឌ មិនត្រឹមតែសម្រាប់ការថែរក្សាសមិទ្ធផលពីអតីតកាលប៉ុណ្ណោះទេ ប៉ុន្តែថែមទាំងសម្រាប់កំណើន ដែលមានសារៈប្រយោជន៍និងប្រកបដោយចីរភាព ។ កត្តាទាំងអស់នេះរួមគ្នាបង្កើតឱ្យមាន "*អភិបាលកិច្ចល្អ*" ដែលជាស្នូលរបស់យុទ្ធសាស្ត្រចតុកោណ។

២.០៨ *លទ្ធិប្រជាធិបតេយ្យ* (ដែលជាឱកាសសម្រាប់ប្រជាជនបញ្ចេញសម្លេងក្នុងការជ្រើសរើសអ្នកដឹកនាំរបស់ខ្លួនតាមកាលវេលាកំណត់ តាមរយៈការបោះឆ្នោតជ្រើសរើសស្ថាប័ននយោបាយនិងនីតិបញ្ញត្តិ) បានចាក់គ្រឹះរឹងមាំរួចហើយនៅកម្ពុជា ។ គណៈកម្មការជាតិបោះឆ្នោតឯករាជ្យមួយ រៀបចំនិងដឹកនាំការបោះឆ្នោតប្រជាធិបតេយ្យ ដោយផ្អែកលើសិទ្ធិបោះឆ្នោតនៃអ្នកដែលគ្រប់វ័យបោះឆ្នោតពេញលេញ ។ ការបោះឆ្នោតទូទៅលើកទី៣ ត្រូវបានប្រារព្ធធ្វើឡើងនៅឆ្នាំ២០០៣ ដើម្បីបង្កើតសភាជាតិថ្មី ។ ការបោះឆ្នោតនេះ ត្រូវបានទទួលស្គាល់ជាទូទៅពីអ្នកសង្កេតការអន្តរជាតិឯករាជ្យ ថាមានលក្ខណៈសេរីនិងយុត្តិធម៌ក្នុងគ្រប់ទិដ្ឋភាពទាំងអស់ ដោយផ្តល់នូវលទ្ធផលសរុបមួយ គឺអសនៈសភាជាង៥០ភាគរយ ត្រូវបានផ្តល់ទៅឱ្យគណៈបក្សមួយ ប៉ុន្តែតិចជាង២/៣ ដែលចាំបាច់សម្រាប់ការបង្កើតឡើងនូវរាជរដ្ឋាភិបាលមួយ ដោយបាននាំទៅដល់ការអូសបន្លាយការចរចាក្នុងការបង្កើតរាជរដ្ឋាភិបាលចម្រុះថ្មីមួយ ។ ទោះបីជាមានការពន្យាររបៀបនេះក៏ដោយ រាជរដ្ឋាភិបាលអាណត្តិចាស់បានដំណើរការទៅមុខយ៉ាងលឿន ជាមួយនឹងការកែទម្រង់ និងការអនុវត្តកម្មវិធីអភិវឌ្ឍន៍។

២.០៩ នៅពេលចាប់ផ្តើមដំណើរការសម្រាប់អាណត្តិទី៣នៃរដ្ឋសភាក្នុង ខែកក្កដា ឆ្នាំ២០០៤ រាជរដ្ឋាភិបាលបានអនុម័តយកនូវយុទ្ធសាស្ត្រដ៏ទូលំទូលាយមួយសម្រាប់អនាគត ។ យុទ្ធសាស្ត្រនេះត្រូវបានហៅថា *យុទ្ធសាស្ត្រ*

---

[១] ទិន្នន័យទាំងអស់ដែលបានយកមកប្រើប្រាស់រហូតមកដល់ពេលបញ្ចប់ឯកសារនេះ គឺជាទិន្នន័យថ្មីៗបំផុតដែលមានរួមទាំងទិន្នន័យ[illegible] អង្កេតសេដ្ឋកិច្ច-សង្គមកិច្ចកម្ពុជាឆ្នាំ២០០៣-២០០៤ ដែលត្រូវបានយកមកបង្ហាញរួចហើយកាលពីថ្ងៃទី០១ ខែកញ្ញា ឆ្នាំ២០០៥ តែមិនទាន់[illegible] ផ្សាយ ។ ទិន្នន័យថ្មីៗ អាចបានមកពីការប្រៀបធៀបបញ្ចូលគ្នានូវលទ្ធផលនៃការសិក្សានិងការអង្កេតផ្សេងទៀត ដោយ[illegible] ដំណើរការគឺ អង្កេតសុខភាពនិងប្រជាសាស្ត្រកម្ពុជាឆ្នាំ២០០៥ និងការវាយតំលៃភាពក្រីក្រដោយមានការចូលរួម ដែល[illegible] បណ្តាល និងស្រាវជ្រាវដើម្បីអភិវឌ្ឍន៍កម្ពុជា ។

ចតុកោណ[១] ដែលគ្របដណ្តប់លើគ្រប់ទិដ្ឋភាពនៃអភិបាលកិច្ចនិងការអភិវឌ្ឍដោយមាន *អភិបាលកិច្ចល្អ* ជាស្នូលនៃក្របខ័ណ្ឌយុទ្ធសាស្ត្រទាំងមូលនេះ និងមានបរិស្ថានសម្រាប់អនុវត្តយុទ្ធសាស្ត្រនេះ ព្រមទាំងមានមុំចតុកោណពិសេសចំនួនបួនដែលគ្របដណ្តប់បញ្ហាអភិវឌ្ឍន៍ដូចជា ការលើកស្ទួយវិស័យកសិកម្ម ការបន្តស្តារនិងកសាងហេដ្ឋារចនាសម្ព័ន្ធរូបវ័ន្ត ការអភិវឌ្ឍផ្នែកឯកជននិងការងារ និងការកសាងសមត្ថភាពនិងការអភិវឌ្ឍធនធានមនុស្ស ។ មុំនីមួយៗនៃចតុកោណមានធាតុសំខាន់ៗបួន ដែលត្រូវដោះស្រាយជាលក្ខណៈប្រព័ន្ធ។

២.១០ សន្តិភាពពេញលេញបានកើតមានឡើងនៅទូទាំងកម្ពុជា ដោយសារគណបក្សទាំងអស់បានជ្រើសរើសផ្លូវនៃលទ្ធិប្រជាធិបតេយ្យដើម្បីផ្សះផ្សារភាពមិនចុះសម្រុងគ្នាតាមរយៈមធ្យោបាយសន្តិវិធី ។ រហូតមកទល់ពេលនេះពុំទាន់មានការវាស់វែងណាមួយដែលត្រូវបានយកមកប្រើសម្រាប់កំណត់ថា សន្តិភាពមានតម្លៃយ៉ាងខ្លាំងសម្រាប់ការអភិវឌ្ឍ ។ *សណ្តាប់ធ្នាប់សាធារណៈនិងការប្រកាន់ខ្ជាប់នូវច្បាប់ទាំងឡាយ* មានភាពប្រសើរឡើងច្រើន ហើយឧក្រិដ្ឋកម្មបានថយចុះយ៉ាងខ្លាំង ។ សហគមន៍ទាំងអស់រស់នៅជាមួយគ្នា ក្នុងភាពសុខដុមដោយគ្មានការភ័យខ្លាច និងដោយមានកិច្ចសហប្រតិបត្តិការគ្នា ។

២.១១ ការបង្កើតឡើងឱ្យមានប្រព័ន្ធដែលមានការចូលរួមយ៉ាងទូលំទូលាយ គឺជាប្រការចាំបាច់ សម្រាប់ផ្តល់ឱកាសឱ្យថ្នាក់មូលដ្ឋានមានការពាក់ព័ន្ធនៅក្នុងការងារអភិបាលកិច្ចល្អ ។ កម្ពុជាបានរៀបចំ*ការបោះឆ្នោតថ្នាក់ឃុំ-សង្កាត់* លើកដំបូង ដើម្បីជ្រើសរើសតំណាង សម្រាប់បង្កើតឡើងនូវក្រុមប្រឹក្សាឃុំ-សង្កាត់ ដើម្បីគ្រប់គ្រងឃុំ-សង្កាត់ចំនួន ១.៦២១ នៅទូទាំងប្រទេស ដែលជាការចាប់ផ្តើមលទ្ធិប្រជាធិបតេយ្យដ៏មានប្រសិទ្ធភាពនៅថ្នាក់មូលដ្ឋាន ។ យើងគួររំឭកជាថ្មីម្តងទៀតថា ការបោះឆ្នោតនេះត្រូវបានប្រព្រឹត្តទៅដោយសេរីនិងយុត្តិធម៌ពេញលេញ ដោយមានអ្នកចូលរួមបោះឆ្នោតគ្រប់ៗរូប ។ ឃុំ-សង្កាត់ បានចាប់ផ្តើមដំណើរការងារយ៉ាងល្អប្រសើរចាប់តាំងពីពេល នោះមក ។

២.១២ អស់រយៈពេលជិតបួនឆ្នាំកន្លងមកហើយ ដែលរាជរដ្ឋាភិបាលកម្ពុជាបានផ្លាស់ប្តូរស្ថានភាពដឹកនាំរដ្ឋាភិបាល ពីប្រព័ន្ធមជ្ឈការមកជាប្រព័ន្ធវិមជ្ឈការ តាមរយៈការបោះឆ្នោតសមាជិកក្រុមប្រឹក្សាឃុំ សង្កាត់ ដែលជាអាជ្ញាធរនៅថ្នាក់រដ្ឋបាលទាបជាងគេបំផុត ។ ក្រុមប្រឹក្សាឃុំ សង្កាត់ ត្រូវបានបោះឆ្នោតជ្រើសរើសឡើងតាមបែបប្រជាធិបតេយ្យជាលើកដំបូងបំផុតនៅឆ្នាំ២០០២ ។ កម្មវិធីសិលារបស់រាជរដ្ឋាភិបាលកម្ពុជា ជាកម្មវិធីមួយក្នុងចំណោមកម្មវិធីនានា ដែលបានរួមចំណែកក្នុងការអនុវត្តគោលនយោបាយវិមជ្ឈការ ។ នៅដំណាក់កាលដំបូងនៃការអនុវត្ត រាជរដ្ឋាភិបាលកម្ពុជា បានទទួលនូវសមិទ្ធិផលមួយចំនួន ដូចជា ការពង្រឹងអភិបាលកិច្ចបែបប្រជាធិបតេយ្យ ការចូលរួមកាត់បន្ថយភាពក្រីក្រ ការកសាងធនធានមនុស្សនៅមូលដ្ឋានជាដើម ។ នៃកិច្ចផ្សេ

[១] សូមមើលគំនូសរំព្រួញសង្ខេប

ប៉ះពាល់យ៉ាងជ្រាលជ្រៅដល់ការពង្រីក និងពង្រឹងអភិបាលកិច្ចមូលដ្ឋាននៅកម្ពុជា ជាមួយនិងការរីកដុះដាលនៃវប្បធម៌នៃការចូលរួមជាតំណាង ការទទួលខុសត្រូវ ការចូលរួមដោយផ្ទាល់ និងគណនេយ្យភាព ។ ហេតុដូចនេះដើម្បីជំរុញ និងញ៉ាំងឱ្យដំណើរការនានាក្នុងការធ្វើសេចក្តីសម្រេចចិត្ត និងការអនុវត្តនៅមូលដ្ឋានដោយមានការចូលរួមសម្រាប់ការអភិវឌ្ឍ ឯកសារ *ក្របខ័ណ្ឌយុទ្ធសាស្ត្រស្តីពីកំណែទម្រង់វិមជ្ឈការនិងវិសហមជ្ឈការ* បានត្រូវអនុម័តដោយរាជរដ្ឋាភិបាលកម្ពុជានៅក្នុងខែ មិថុនា ឆ្នាំ២០០៥ កន្លងមកនេះ ។ ដោយមាន នីតិវិធី និងគោលការណ៍ណែនាំច្បាស់លាស់និងទូលំទូលាយ ក្របខ័ណ្ឌយុទ្ធសាស្ត្រនេះនឹងជួយឱ្យការផ្ទេរអំណាច ការទទួលខុសត្រូវនិងធនធានថែមទៀតសម្រាប់ការអភិវឌ្ឍនៅថ្នាក់ខេត្ត-ក្រុង ស្រុក-ខ័ណ្ឌ ឃុំ-សង្កាត់ ។ *ច្បាប់អង្គការ* គឺជាឧបករណ៍គតិយុត្តិដ៏ចំបងបំផុតសម្រាប់ការអនុវត្តអភិបាលកិច្ចនៅថ្នាក់រដ្ឋបាលក្រោមជាតិ ។

២.១៣ រាជរដ្ឋាភិបាលកម្ពុជា បានអនុម័ត *ផែនការសកម្មភាពអភិបាលកិច្ចទី១ (ផសអ១)* ក្នុងខែមីនា ឆ្នាំ ២០០១ ។ ផែនការសកម្មភាពអភិបាលកិច្ចនេះ គឺជាឯកសារមួយដែលប្រមូលផ្តុំដោយសង្ខេបនូវផែនការនិងកម្មវិធីការងារចំនួនជាងមួយរយ សម្រាប់កែលម្អអភិបាលកិច្ចក្នុងវិស័យ៧ ដែលមានសារៈសំខាន់សម្រាប់ការអភិវឌ្ឍនិងយុត្តិធម៌សង្គម ។ ភាគច្រើនបំផុតនៃផែនការនិងកម្មវិធីការងារទាំងនេះ បានសំដៅដោះស្រាយនូវមូលហេតុចម្បងនៃអភិបាលកិច្ចទន់ខ្សោយនិងអំពើពុករលួយ ។ តាមរយៈយុទ្ធសាស្ត្រជាតិកាត់បន្ថយភាពក្រីក្រ ដែលបានអនុម័តនៅក្នុងខែធ្នូ ឆ្នាំ២០០២ រាជរដ្ឋាភិបាលកម្ពុជា បានបញ្ជាក់ជាថ្មីម្តងទៀតពីការប្តេជ្ញាចិត្តរបស់ខ្លួន ដើម្បីពង្រឹងស្ថាប័ននិងដើម្បី កែលម្អអភិបាលកិច្ចក្នុងការងារអន្តរវិស័យសំខាន់ៗចំនួន ៤ : ការកែទម្រង់ច្បាប់និងប្រព័ន្ធតុលាការ ការកែទម្រង់រដ្ឋបាល ប្រជាធិបតេយ្យភាវូបនីយកម្ម និងអភិបាលកិច្ចមូលដ្ឋាន និងការប្រយុទ្ធប្រឆាំងនឹងអំពើពុករលួយ ។ *ផែនការសកម្មភាពអភិបាលកិច្ចទី២ (ផសអ២)* ២០០៥-២០០៨ ដែលគ្របដណ្តប់លើវិស័យកំណែទម្រង់សំខាន់ៗចំនួន ៩ ដែលមានភាពប្រទាក់ក្រឡាគ្នា និងដែលមានឥទ្ធិពលផ្ទាល់ទៅលើការកាត់បន្ថយភាពក្រីក្រ ត្រូវបានរៀបចំកសាងឡើង ហើយនឹងត្រូវបញ្ចប់ក្នុងរយៈពេលដ៏ខ្លីខាងមុខនេះ ។

២.១៤ រាជរដ្ឋាភិបាលកម្ពុជាទទួលស្គាល់ថា "*<u>អំពើពុករលួយ</u>* គឺជាបញ្ហារួមមួយដែលមានពាសពេញពិភពលោក ដែលអាចកាត់បន្ថយបាន តែតាមរយៈកិច្ចសហប្រតិបត្តិការជិតស្និទ្ធរវាងប្រទេសនានា ។ សកម្មភាពពុករលួយគឺជាលទ្ធផលនៃកាលានុវត្តភាព ឥរិយាបទ និងហានិភ័យ ។ វិធីសាស្ត្រសម្រាប់ប្រយុទ្ធប្រឆាំងនឹងអំពើពុករលួយអាចត្រូវតែមានលក្ខណៈប្រមូលផ្តុំគ្រប់សកម្មភាពចាំបាច់ៗ មានការចូលរួម មានលក្ខណៈសឡីបៗនិងប្រកបដោយចីរភាព" ។ នៅពេលដែលសេរីភាពឬអំណាចក្នុងការសម្រេចអ្វីមួយដោយគ្មានការត្រួតពិនិត្យរបស់បុគ្គលម្នាក់ ដែលត្រូវប្រគល់ភារកិច្ចឱ្យអនុវត្តការងារជាមួយអ្នកដទៃទៀតកាន់តែខ្ពស់ នោះលទ្ធភាពនៃអំពើពុករលួយក៏កាន់តែខ្ពស់ដែរ ។ ការទទួលបានផលចំណេញមិនស្របច្បាប់និងមិនត្រឹមត្រូវ ជាលក្ខណៈរូបវត្ថុ ជារូបភាពសាច់ប្រាក់ សម្ភារៈ ឬសេវាកម្មផ្សេងៗ ដោយការបំពេញភារកិច្ចឬមួយដោយការផ្តល់ ការយោគយល់អនុគ្រោះ

ខុសឆ្គង ក្នុងតម្លៃមួយដែលត្រូវចំណាយទ្រព្យធនសាធារណៈ ជាធម្មតា តម្រូវឱ្យអំពើពុករលួយមានលក្ខណៈស្ងាត់កំបាំងលួចលាក់ ។ អំពើពុករលួយមិនអាចវាស់វែងច្បាស់លាស់បានទេ ប៉ុន្តែឥទ្ធិពលអាក្រក់របស់វាជ្រាបចូលទៅក្នុងគ្រប់សកម្មភាពរបស់រដ្ឋាភិបាល ។ រាជរដ្ឋាភិបាលកម្ពុជា បានអនុម័តហើយ នឹងអនុវត្តការប្រយុទ្ធប្រឆាំងតាមមធ្យោបាយចំរុះ ចំពោះបាតុភូតសេដ្ឋកិច្ចនិងសង្គមដ៏អាក្រក់នេះ ដែលរារាំងដល់កំណើនប្រកបដោយសមធម៌ ដែលមិនលើកទឹកចិត្តដល់ការវិនិយោគទុនឯកជន និងដែលមិនផ្តល់ផលប្រយោជន៍ដល់អ្នកក្រ ។ គោលដៅនៃការងារនេះ គឺត្រូវកាត់បន្ថយកាលានុវត្តភាពទាំងអស់ សម្រាប់អំពើពុករលួយ តាមរយៈច្បាប់និងនីតិវិធីច្បាស់លាស់ តម្លាភាព ការទទួលខុសត្រូវខ្ពស់ និងភាពដែលអាចដឹងមុនបានរួមផ្សំជាមួយនឹងការដាក់ពិន័យយ៉ាងតឹងរ៉ឹង ចំពោះជនទាំងឡាយណាដែលត្រូវបានរកឃើញថាបានប្រព្រឹត្តអំពើពុករលួយ ។ វឌ្ឍនភាពគួរឱ្យកត់សម្គាល់ជាច្រើន ត្រូវបានធ្វើឡើងនៅក្នុងការគ្រប់គ្រងចំណូលថវិការបស់រដ្ឋាភិបាល និងក្នុងការគ្រប់គ្រងធនធានធម្មជាតិ ។ សេចក្តីព្រាង *ច្បាប់ប្រឆាំងអំពើពុករលួយ* ដែលសមស្របទៅនឹងការអនុវត្តយ៉ាងល្អប្រសើររបស់អន្តរជាតិ កំពុងត្រូវបានបញ្ចប់ បន្ទាប់ពីមានការពិគ្រោះយោបល់យ៉ាងទូលំទូលាយនិងស៊ីជម្រៅ ជាមួយនឹងអ្នកមានចំណែកពាក់ព័ន្ធទាំងអស់ ។ រាជរដ្ឋាភិបាល បានពង្រឹង *អាជ្ញាធរសវនកម្មជាតិ* ហើយបានពង្រីកលទ្ធភាពនៃការអនុវត្តអនុក្រឹត្យស្តីពីលទ្ធកម្មសាធារណៈ ចំពោះការចំណាយរបស់ក្រសួងនិងស្ថាប័នទាំងអស់ ។ ប្រព័ន្ធសវនកម្មផ្ទៃក្នុងមួយ សម្រាប់ស្ថាប័នរដ្ឋាភិបាលទាំងមូលកំពុងត្រូវបានបង្កើតឡើង ។ ជាមួយនឹងទំហំនិងរូបភាពផ្សេងៗគ្នានៃបញ្ហាពុករលួយ ចាំបាច់ត្រូវតែមានដំណោះស្រាយរយៈពេលខ្លីនិងវែង នៅក្នុងការងារមួយចំនួនដោយចាប់ផ្តើមពីការតម្លើងប្រាក់បៀវត្សមន្ត្រីរាជការ "*ការផ្លាស់ប្តូរវប្បធម៌មិនល្អនៅក្នុងការងារ*" ដល់ការរៀបចំក្របខ័ណ្ឌស្ថាប័នសម្រាប់ប្រព័ន្ធត្រួតពិនិត្យនិងតុល្យការអំណាច និងការដាក់ពិន័យដល់អ្នកដែលប្រព្រឹត្តបទល្មើស ។

២.១៥ បញ្ហាមួយទៀតនៃអភិបាលកិច្ចល្អ គឺប្រព័ន្ធយុត្តិធម៌មួយ ដែលឯករាជ្យអព្យាក្រឹត្យ មានគុណភាព មានជំនាញវិជ្ជាជីវៈ មានសមត្ថភាព និងមានប្រសិទ្ធភាព ។ ចាប់ផ្តើមចេញពីស្ថានភាពដ៏លំបាក ខ្វះខាតសព្វបែបយ៉ាង រាជរដ្ឋាភិបាលបានខិតខំប្រឹងប្រែងរៀបចំដាក់ចេញនូវច្បាប់សំខាន់មួយចំនួន ដើម្បីបំពេញក្របខ័ណ្ឌគតិយុត្តិ ដែលមានជាអាទិ៍ : ច្បាប់ដែលទាក់ទងនឹងសិទ្ធិមនុស្ស ច្បាប់វិនិយោគ ច្បាប់ពាណិជ្ជកម្មនិងជំនួញ និងច្បាប់ពាក់ព័ន្ធដល់ការគ្រប់គ្រងធនធានធម្មជាតិ ។ យុទ្ធសាស្ត្រសម្រាប់*កំណែទម្រង់ច្បាប់និងតុលាការ* ត្រូវបានអនុម័តនៅខែមិថុនា ឆ្នាំ២០០៣ ។ ប្រាក់បំណាច់សម្រាប់ចៅក្រមនិងអយ្យការ ត្រូវបានដំឡើងឱ្យបានខ្ពស់សមរម្យពីខែមករា ឆ្នាំ២០០៣ ។ ច្បាប់មូលដ្ឋានសំខាន់ៗសម្រាប់វិស័យតុលាការត្រូវបានរៀបចំ និងកំពុងដាក់ឱ្យធ្វើការពិភាក្សា ។ រាជបណ្ឌិតសភាវិជ្ជាជីវៈតុលាការ មជ្ឈមណ្ឌលបណ្តុះបណ្តាលមេធាវីកំពុងដំណើរការ ។ ការរៀបចំ

ច្រើនផ្សេងទៀតក៏កំពុងដំណើរការផងដែរ[៧] ។ កម្មវិធីសកម្មភាពដ៏ច្បាស់លាស់មួយត្រូវបានអនុម័តក្នុងពេលថ្មីៗនេះ ។ ការកែទម្រង់ក្នុងវិស័យនេះត្រូវតែអនុវត្តដោយយកចិត្តទុកដាក់និងជាបន្ទាន់ ។

២.១៦ *កំណែទម្រង់រដ្ឋបាលសាធារណៈ:* គឺជាការងារមួយក្នុងចំណោមការងារកំណែទម្រង់អភិបាលកិច្ចទាំងបួនរបស់រាជរដ្ឋាភិបាល ។ មុខងារសាធារណៈមួយដែលមានជំនាញ សមត្ថភាព ប្រសិទ្ធភាព និងតម្លាភាពភាពស័ក្តិសិទ្ធ សម្រាប់ធ្វើឱ្យរដ្ឋបាលអាចក្លាយជាកត្តានិងដៃគូមួយដ៏មានតម្លៃនិងគួរឱ្យទុកចិត្ត នៅក្នុងកិច្ចអភិវឌ្ឍន៍ប្រទេសជាតិ ។ នៅចុងដំណាក់កាលនៃរបបប្រល័យពូជសាសន៍ក្នុងឆ្នាំ១៩៧៩ ស្ថាប័នរដ្ឋ រួមមានទាំងផ្នែករដ្ឋបាលផងដែរ ត្រូវបានបំផ្លាញ ។ រដ្ឋាភិបាលទាំងអស់ដែលបានគ្រប់គ្រងប្រទេសបន្ទាប់ពីពេលនោះមក បានកសាងឡើងវិញ និងពង្រឹងនូវការងាររដ្ឋបាល ក្នុងជំហានជាច្រើន ។ នៅចុងបញ្ចប់នៃនីតិកាលទី២នៃរដ្ឋសភាក្នុងឆ្នាំ២០០៣ រាជរដ្ឋាភិបាលកម្ពុជាបានកសាងមូលដ្ឋានគ្រឹះទាំងឡាយសម្រាប់កំណែទម្រង់ប្រកបដោយចីរភាព ក្នុងគោលបំណងធ្វើឱ្យរដ្ឋបាលនិងមុខងារសាធារណៈ ក្លាយជាដៃគូអភិវឌ្ឍន៍ដែលអាចជឿទុកចិត្តបាន និងជា អ្នកផ្តល់សេវាសាធារណៈប្រកបដោយប្រសិទ្ធភាព ។ វឌ្ឍនភាពនៅក្នុងរយៈពេល១០ឆ្នាំចុងក្រោយនេះរួមមាន: (១) រដ្ឋបាលត្រូវបានរៀបចំ ឱ្យមានទម្រង់ឯកភាពគ្នា (២) ក្របខ័ណ្ឌច្បាប់ត្រូវបានដាក់ឱ្យអនុវត្ត (៣) ប្រាក់បៀវត្សរ៍ជាមធ្យមបានកើន ឡើងរហូតដល់ប្រមាណ ១១៦ភាគរយ ចាប់តាំងពីខែមករា ឆ្នាំ២០០២ ដោយមិនរាប់បញ្ចូលនូវប្រាក់បំណាច់សម្រាប់គ្រួសារនិងហានិភ័យ និង (៤) ប្រព័ន្ធថ្មីៗសម្រាប់គ្រប់គ្រងកម្លាំងពលកម្ម និងសម្រាប់លើកកម្ពស់ការអនុវត្តការងារ ត្រូវបានរៀបចំឱ្យបង្កើតឡើង ។

២.១៧ *កម្មវិធីជាតិសម្រាប់កំណែទម្រង់រដ្ឋបាល* មានទិសដៅជាយុទ្ធសាស្ត្របួន: (១) កែលម្អការផ្តល់សេវាសាធារណៈ (២) បង្កើនប្រាក់បៀវត្សរ៍ និងពង្រឹងការគ្រប់គ្រងនិយោជន៏ (៣) អភិវឌ្ឍសមត្ថភាពស្ថាប័ន (៤) ជំរុញការប្រើប្រាស់ប្រព័ន្ធបច្ចេកវិទ្យាព័ត៌មាននិងទូរគមនាគមន៍ ។ វិធីសាស្ត្រនេះ គឺត្រូវផ្សារភ្ជាប់កំណែទម្រង់នានាទៅនឹងស្ថានភាពជាក់ស្តែងរបស់កម្ពុជា នៅពេលដែលប្រើប្រាស់របៀបរបបដ៏ប្រសើរបំផុតក្នុងការអនុវត្តការងារ និងឧបករណ៍ថ្មីៗ ដូចជា *កន្ទ្រោមអាទិភាព* ដើម្បីបង្កើនល្បឿនការងារស្នូលរបស់ក្រសួង-ស្ថាប័ន ។ កំណែទម្រង់ទាំងឡាយ ដូចជា ការរៀបចំឡើងវិញ ត្រូវតែយកមកដោះស្រាយដោយផ្អែកលើមូលដ្ឋានដែលមាន ។ គំនិតផ្តួចផ្តើមសំខាន់ៗ នឹងត្រូវរៀបចំឡើងដោយផ្អែកលើគោលការណ៍ ៦: (១) ទស្សនៈរបស់អតិថិជន (២) ភាពម្ចាស់ការ (៣) ចីរភាព (៤) ស្ថេរភាពម៉ាក្រូសេដ្ឋកិច្ច (៥) ភាពរលូនរវាងស្ថាប័ននានារបស់រដ្ឋ (៦) ទម្លាប់និងការសម្រេចចិត្តដែលមានកន្លងមក ។ ការងារជាច្រើនស្ថិតនៅចំពោះមុខ សម្រាប់ធ្វើឱ្យសម្រេចនូវគោលដៅរួមនៃកំណែទម្រង់រដ្ឋបាល ត្រូវយកមកដោះស្រាយដែលធ្វើឱ្យកំណែទម្រង់នេះក្លាយជាកិច្ចការមួយដែលមានប្រសិទ្ធភាព និងឆ្លើយតបទៅនឹងតម្រូវការពិតប្រាកដ ។

---

[៧] ការងារទាំងនោះនឹងលើកឡើងនៅក្នុងជំពូកទី ៤

២.១៨ កំណែទម្រង់កម្លាំងប្រដាប់អាវុធនិងការរំសាយកងទ័ព កំពុងបន្តដំណើរការ ហើយសមាមាត្រនៃថវិកាសម្រាប់វិស័យការពារជាតិនិងសន្តិសុខ (រួមទាំងសន្តិសុខផ្ទៃក្នុង) កំពុងមានការថយចុះពី ៦,៧ភាគរយនៃ *ផសស* នៅឆ្នាំ១៩៩៤ ដល់ ២,៥ភាគរយ ក្នុងឆ្នាំ២០០៥ ហើយនឹងស្ថិតនៅថេរជុំវិញអត្រានេះ ។ រាជរដ្ឋាភិបាលកម្ពុជា បានធ្វើការប្តេជ្ញាយ៉ាងខ្លាំងក្នុងការកែទម្រង់កងទ័ព នៅក្នុងគោលបំណងកសាងនូវកម្លាំងប្រដាប់អាវុធមួយដែល មានទំហំនិងគុណភាពសមស្រប ដើម្បីការពារប្រទេសក្នុងពេលសន្តិភាព ។ ការងារដែលសម្រេចបានរហូតមកទល់នឹងពេលនេះទទួលបាននូវលទ្ធផលគួរកត់សម្គាល់ ។ រចនាសម្ព័ន្ធចាត់តាំងសម្រាប់អង្គភាពនានារបស់កងទ័ព ទ័ពជើងគោក ទ័ពជើងទឹក និងអង្គភាពពិសេសដទៃទៀត ត្រូវបានធ្វើការកែសម្រួលឡើងវិញ ។ ប្រព័ន្ធនៃការតម្លើងឋានន្តរសក្តិក៏ត្រូវបានរៀបចំសារជាថ្មីឡើងវិញដែរ ។ ការរៀបចំឡើងវិញនូវមុខងារតួនាទីរបស់អង្គភាពក្រោម១ទៀត ត្រូវបានធ្វើឡើងដោយប្រយ័ត្នប្រយែង ។ "*សៀវភៅសការពារជាតិ*" ដ៏ទូលំទូលាយមួយស្តីពីគោលនយោបាយការពារជាតិត្រូវបានរៀបចំឡើង ។

បរិស្ថានគ្របដណ្តប់សម្រាប់ការអនុវត្តយុទ្ធសាស្ត្រចតុកោណ

២.១៩ ក្រៅពីវឌ្ឍនភាពក្នុងការបង្កើតឱ្យមានសន្តិភាព ស្ថេរភាពនយោបាយ និងសណ្តាប់ធ្នាប់សង្គម (បានលើកឡើងរួចហើយ) កម្ពុជាបានធ្វើសមាហរណកម្មទៅក្នុងតំបន់ ដោយបានចូលជាសមាជិកអាស៊ាន និងដោយបានចូលរួមក្នុងសកម្មភាពនានារបស់អង្គការនេះ រួមទាំងការធ្វើជាម្ចាស់ផ្ទះសម្រាប់ការប្រជុំកំពូលមួយនៅឆ្នាំ២០០២ ។ ទោះជាយ៉ាងដូចនេះក្តី ការចូលរួមនេះត្រូវពង្រីកនិងពង្រឹងជាបន្ថែមទៀត ។ ទន្ទឹមនេះ កម្ពុជាក៏បាននិងកំពុងធ្វើសមាហរណកម្មខ្លួនឯងផងដែរទៅក្នុងពិភពលោក ដោយបានចូលជាសមាជិក អង្គការពាណិជ្ជកម្មពិភពលោកនាឆ្នាំ២០០៤ ។ ការចូលជាសមាជិកអង្គការនេះបាន បង្កើននូវការទទួលខុសត្រូវច្រើនជាងមុន ក្នុងការអនុវត្តឱ្យបានទៅតាមនីតិវិធីនិងស្តង់ដារនានា ប៉ុន្តែក៏បានបើកចំហឱ្យមានកាលានុវត្តភាពយ៉ាងច្រើនផងដែរសម្រាប់ការធ្វើពាណិជ្ជកម្មជាមួយពិភពលោក ដោយឈរលើមូលដ្ឋាននៃការប្រកួតប្រជែង ។ ប៉ុន្តែ កាលានុវត្តភាពត្រូវតែបានបង្កើតឱ្យមានច្រើនជាងមុនទៀត ដើម្បីទាញយកប្រយោជន៍ពីសេវាពាណិជ្ជកម្មទាំងអស់ ហើយដើម្បីពង្រីកចំនួនផលិតផលដែលត្រូវនាំចេញពីកម្ពុជា ដែលបច្ចុប្បន្ននេះ ប្រមូលផ្តុំយ៉ាងច្រើនតែលើផលិតផលសម្លៀកបំពាក់ ។ ការងារដែលមានសារៈសំខាន់ចម្បង គឺត្រូវកាត់បន្ថយការចំណាយខ្ពស់នៃអន្តរកម្ម ដែលធ្វើឱ្យអ្នកវិនិយោគរយៈពេលវែងដកខ្លួនថយចេញពីធុរៈកិច្ចនៅកម្ពុជា ។

២.២០ នៅក្នុងដំណើរការនៃការរីកចម្រើនដែលកើតមានចាប់តាំងពីឆ្នាំ១៩៩៣មក កម្ពុជា បានទទួលការគាំទ្រផ្នែកហិរញ្ញវត្ថុ បច្ចេកទេស និងប្រឹក្សាផ្តល់យោបល់ ពីដៃគូអភិវឌ្ឍន៍ក្រៅប្រទេស (ទ្វេភាគី តំបន់ ពហុភាគី អន្តរជាតិ និងអង្គការក្រៅរដ្ឋាភិបាល) ។ ការវិនិយោគរបស់វិស័យឯកជន ទាំងក្នុងស្រុកនិងក្រៅស្រុក គឺជាកម្លាំងជំរុញឱ្យមានកំណើន *ផសស* ។ រាជរដ្ឋាភិបាលកម្ពុជាបានយកចិត្តទុកដាក់ជាខ្លាំងក្នុងការពង្រឹងនិងពង្រីក

ភាពជាដៃគូក្នុងការអភិវឌ្ឍជាមួយដៃគូអភិវឌ្ឍន៍ក្រៅប្រទេស វិស័យឯកជន និងសង្គមស៊ីវិល ។ នៅក្នុងកិច្ចសហប្រតិបត្តិការជាមួយវិស័យឯកជន "*វេទិកាកម្រិតខ្ពស់រវាងរដ្ឋាភិបាល-វិស័យឯកជន*" ត្រូវបានបង្កើតឡើង ហើយការរៀបចំប្រជុំវេទិកានេះត្រូវបានធ្វើឡើងយ៉ាងទៀងទាត់ ។ ដើម្បីពង្រឹងបន្ថែមទៀតនូវកិច្ចសហប្រតិបត្តិការជាមួយដៃគូអភិវឌ្ឍន៍ក្រៅប្រទេស រាជរដ្ឋាភិបាលកម្ពុជា បានបង្កើតក្រុមការងារបច្ចេកទេសចំនួន ១៨ ដើម្បីបង្កើតឱ្យមានកិច្ចសម្របសម្រួលយ៉ាងជិតស្និទ្ធ នៅក្នុងចំណោមដៃគូអភិវឌ្ឍន៍ក្រៅប្រទេសទាំងអស់ជាមួយនឹងរាជរដ្ឋាភិបាល។ *គណៈកម្មាធិការសម្របសម្រួលរវាងរាជរដ្ឋាភិបាលនិងដៃគូអភិវឌ្ឍន៍* ក៏ត្រូវបានបង្កើតឡើងផងដែរ ដើម្បីផ្តល់ការណែនាំដល់ក្រុមការងារបច្ចេកទេស និងដើម្បីពិនិត្យមើលឡើងវិញនូវវឌ្ឍនភាពលើវិស័យនានា ។

២.២១ បរិស្ថានម៉ាក្រូសេដ្ឋកិច្ចនិងហិរញ្ញវត្ថុដែលមានលក្ខណៈអនុគ្រោះ គឺជាបុព្វបទដ៏សំខាន់មួយដើម្បីសម្រេចបាននូវអភិបាលកិច្ចល្អ និងវឌ្ឍនភាពផ្នែកសេដ្ឋកិច្ច-សង្គមកិច្ច ។ ជោគជ័យដ៏គួរឱ្យកត់សម្គាល់ ដែលផ្នែកនេះទទួលបានចាប់ពីឆ្នាំ១៩៩៣ និងក្នុងរយៈពេលប្រាំឆ្នាំចុងក្រោយនេះ រួមមានដូចខាងក្រោម :

- *ផសស* គិតតាមថ្លៃថេរបានកើនជាមធ្យម ៧ភាគរយក្នុងមួយឆ្នាំ ទោះបីជាមានការធ្លាក់ចុះនៅក្នុងឆ្នាំ១៩៩៧ ដោយសារកត្តាលេចឡើងព្រមគ្នាពីរ ដែលបានគូសបញ្ជាក់ពីខាងដើមរួចមកហើយ[១] និងការកើនឡើងខ្លាំងនៃថ្លៃប្រេងនៅ ឆ្នាំ២០០៤ និង២០០៥ ។ ភាគច្រើននៃកំណើនសម្រេចបានដោយសារមានគោលនយោបាយដែលមានការគិតគូរច្បាស់លាស់ និងភាពហ្មត់ចត់ក្នុងការបញ្ញត្តិច្បាប់នានា ក៏ដូចជាដោយសារការរីកចម្រើនខ្លាំងដែលជំរុញដោយវិស័យឯកជននៅក្នុងផលិតកម្មឧស្សាហកម្ម និងសំណង់ ។ ការរីកលូតលាស់ក្នុងវិស័យឧស្សាហកម្ម ភាគច្រើនបានមកពីឧស្សាហកម្មកាត់ដេរសម្លៀកបំពាក់។ វិស័យទេសចរណ៍ក៏មានការរីកចម្រើនយ៉ាងខ្លាំងដែរ ។
- *ផសស* សម្រាប់ប្រជាជនម្នាក់ៗ បានកើនឡើងជាមធ្យមប្រចាំឆ្នាំប្រហែល ៤,៧ភាគរយគិតតាមថ្លៃថេរ ទោះបីមានការកើនឡើងខ្លាំងនៃចំនួនប្រជាជនសរុបក៏ដោយ ។ *ផសស* សម្រាប់ប្រជាជនម្នាក់ៗ ចាប់ផ្តើមកើនឡើងពី ៨៩៧.០០០រៀល នៅឆ្នាំ១៩៩៣ ដល់ជិត ១.៤០០.០០០រៀល នាពេលបច្ចុប្បន្ន (តាមការប៉ាន់ស្មាន ឆ្នាំ ២០០៥) ។
- ការគ្រប់គ្រងអតិផរណាត្រូវបានធ្វើឡើងដោយហ្មត់ចត់និងប្រុងប្រយ័ត្ន ។ ទោះបីជាត្រូវបានរក្សាឱ្យនៅក្នុងកម្រិតទាបអស់រយៈពេលជាច្រើនឆ្នាំក៏ដោយ អត្រាអតិផរណាបានកើនពី ៥ភាគរយនៅឆ្នាំ២០០៤-២០០៥ ដោយសារថ្លៃប្រេងនៅលើពិភពលោកកើនឡើងខ្ពស់ និងដោយសារមានភាពរាំងស្ងួតនៅក្នុងប្រទេស ។ នៅក្នុងឆ្នាំ២០០៥ អត្រាអតិផរណា នឹងស្ថិតនៅក្នុងកម្រិតប្រហាក់ប្រហែលនេះដែរ

[១] សូមអានកថាខ័ណ្ឌ ២.០២

- អត្រាប្តូរប្រាក់រៀលជាមួយដុល្លារអាមេរិក ស្ថិតនៅ ២.៧៤៧រៀល/ដុល្លារអាមេរិក នៅឆ្នាំ១៩៩៣ ហើយបានកើនឡើងដល់ប្រហែល ៤.១២៨រៀល/ដុល្លារអាមេរិក នៅឆ្នាំ២០០៥ ។
- ចំណូលថវិកាជាតិបានកើនជាលំដាប់ ហើយនឹងឈានដល់ ១១.៨ភាគរយនៃ *ផសស* នៅឆ្នាំ២០០៥ ដែលអនុញ្ញាតឱ្យមានការបង្កើនការចំណាយ ជាពិសេស សម្រាប់វិស័យសង្គមកិច្ច ។

តារាង២.១ : កំណើនម៉ាក្រូសេដ្ឋកិច្ច

[illegible]	១៩៩៣	២០០០	២០០៥ [illegible]
គិតតាមថ្លៃថេរ (ឆ្នាំ ២០០០)			
ផសស (ពាន់លានរៀល)	៨.៤៩៦	១៤.០៨៩	១៩.២៩៤
ផសស សម្រាប់ប្រជាជនម្នាក់ៗ (ពាន់រៀល)	៨៥៧	១.១១០	១.៤០០
កំណើន *ផសស* ប្រចាំឆ្នាំ (ភាគរយ)	៣.៩	៨.៤	៧.០
អតិផរណាគិតពី១ឆ្នាំទៅ១ឆ្នាំ (ភាគរយ)	១១៤.៣	-០.៨	៦.២
អត្រាប្តូរប្រាក់ ដុល្លារអាមេរិក = រៀល	២.៧៤៧	៣.៩២៤	៤.១២៨

ប្រភព: ធនាគារជាតិនៃកម្ពុជាឆ្នាំ១៩៩៣-២០០៤ ក្រសួងសេដ្ឋកិច្ចនិងហិរញ្ញវត្ថុ មូលនិធិរូបិយវត្ថុអន្តរជាតិ

២.២២ វិស័យហិរញ្ញវត្ថុ ដែលរួមមាន វិស័យធនាគារនិងវិស័យធានារ៉ាប់រង ព្រមទាំងសកម្មភាពពាក់ព័ន្ធទាំងឡាយ កំពុងស្ថិតនៅក្នុងដំណាក់កាលចាប់ផ្តើម ហើយមិនទាន់បានដើរតួនាទីមួយដ៏សំខាន់ក្នុងកំណើនសេដ្ឋកិច្ចនៅឡើយ ។ សេដ្ឋកិច្ចកម្ពុជានៅផ្អែកយ៉ាងខ្លាំងលើការប្រើប្រាស់ក្រដាសប្រាក់ផ្ទាល់ ជាមួយនឹងការរីកចម្រើនក្នុងផ្នែកឯកជនដែលកំពុងកើតមានឡើងតាមរយៈការប្រើប្រាស់ប្រភពហិរញ្ញប្បទានផ្ទាល់ខ្លួន ឬការខ្ចីពីក្រុមគ្រួសារនិងមិត្តភក្តិ[7] ។ ទោះជាដូចនេះក្តី វិស័យនេះបានឆ្លងកាត់កំណែទម្រង់សំខាន់ៗ និងសម្រេចបាននូវវឌ្ឍនភាពមួយចំនួន ។ ធនាគារជាតិកម្ពុជាជាធនាគារកណ្តាលរបស់ប្រទេស ហើយទទួលខុសត្រូវលើគោលនយោបាយរូបិយវត្ថុ (ដើម្បីរក្សាស្ថេរភាពថ្លៃ សំដៅធានាឱ្យ មានអតិផរណាទាប) លើការគ្រប់គ្រងរូបិយវត្ថុ ការគ្រប់គ្រងទុនបម្រុងបរទេសនិងធុរៈកិច្ចលើការត្រួតពិនិត្យ និងការណែនាំ ចំពោះធនាគារពាណិជ្ជកម្ម (ភាគច្រើនជាធនាគារឯកជន) ព្រមទាំងចំពោះស្ថាប័នហិរញ្ញវត្ថុ ឯកទេស និងស្ថាប័នមីក្រូហិរញ្ញវត្ថុ ។ សមិទ្ធផលទាំងនោះ រួមមាន :

- ការដាក់ឱ្យដំណើរការ និងការអនុវត្តនូវប្រព័ន្ធអធិការកិច្ចនៅនឹងកន្លែងនិងលើឯកសារ ចំពោះស្ថាប័នហិរញ្ញវត្ថុ ។
- ការជម្រះបញ្ជីធនាគារដែលមិនអាចដំណើរការបាន ។
- ការធ្វើឯកជនភាវូបនីយកម្មធនាគារពាណិជ្ជកម្មក្រៅប្រទេស ។

[7] សូមមើល *កម្ពុជាៈយុទ្ធសាស្ត្រអភិវឌ្ឍវិស័យឯកជនសម្រាប់កម្ពុជា : ការវាយតម្លៃបរិយាកាសវិនិយោគ :* ធនាគារពិភពលោក [illegible] ២០០៤

- ការពិនិត្យមើលឡើងវិញនិងការលើកកម្ពស់នូវ បទបញ្ញត្តិច្បាប់ដែលមានស្រាប់ ដើម្បីធានាការពង្រឹងការអនុវត្តច្បាប់ឱ្យបានល្អជាងមុន និងឱ្យមានប្រសិទ្ធភាព ។
- ការតាមដានត្រួតពិនិត្យការអនុវត្តដោយធនាគារនានា នូវប្លង់គណនីឯកភាព ដែលស្របទៅតាមស្តង់ដារគណនីអន្តរជាតិ ។

ការលើកស្ទួយវិស័យកសិកម្ម

២.២៣ ការលើកស្ទួយវិស័យកសិកម្ម គឺជាកត្តាគន្លឹះសម្រាប់ការកាត់បន្ថយភាពក្រីក្រ ហើយក៏រួមចំណែកយ៉ាងច្រើន នៅក្នុងកំណើន *ផសស* និងម៉ាក្រូសេដ្ឋកិច្ច ។ ភាពក្រីក្រមានកម្រិតខ្ពស់នៅជនបទ ជាពិសេសនៅតំបន់ដាច់ស្រយាល ។ ប្រជាជនកម្ពុជាជាង ៨៥ភាគរយ រស់នៅតំបន់ជនបទ ហើយជាង ៦០ភាគរយរស់នៅដោយពឹងផ្អែកលើកសិកម្ម ព្រៃឈើ និងនេសាទ ។ ៧៥ភាគរយ នៃគ្រួសារក្រីក្រ គឺជាគ្រួសារដែលមានមេគ្រួសារជាកសិករ ។ ផលិតកម្មកសិកម្ម នៅតែបន្តរណបទៅនឹងការប្រែប្រួលរបស់ធម្មជាតិ ហើយអាចមាននិន្នាការថយចុះ ដោយសារការរាំងស្ងួត ទឹកជំនន់ និងការបំផ្លាញរបស់សត្វល្អិត ។ ការលំបាកទាំងនេះនៅតែបន្តកើតមាន ហើយចាំបាច់ត្រូវតែជំនះ ។ ដោយហេតុថា ៧០ភាគរយនៃតម្រូវការបន្លែនិងផ្លែឈើរបស់កម្ពុជាត្រូវបាននាំចូល ការគិតគូរដល់ពិពិធកម្មក្នុងទ្រង់ទ្រាយធំ គឺជាការងារសំខាន់ ដើម្បីបំពេញតម្រូវការនេះ ក៏ដូចជា ដើម្បីផលិតនូវដំណាំដែលមានតម្លៃខ្ពស់ (ឧទាហរណ៍ អង្ករដែលមានគុណភាពល្អ រុក្ខជាតិឱសថ និងគ្រឿងទេស) ។ តួលេខជាក់ស្តែងនៃវិស័យកសិកម្ម បង្ហាញយ៉ាងច្បាស់នូវការធ្វើឱ្យប្រសើរឡើងជាបន្តបន្ទាប់ ។

តារាង២.២ : *ផសស* : កសិកម្ម រុក្ខាប្រមាញ់ និងនេសាទ

សូចនាករសំខាន់ៗ	១៩៩៣	២០០០	២០០៥ (ប៉ាន់ស្មាន)
តិតតាមថ្លៃថេរ :			
កសិកម្ម រុក្ខាប្រមាញ់ និង នេសាទ (ពាន់លានរៀល)	៣.៨៧៤	៥.០៦៥	៥.៧០០
% នៃ ផសស	*៤៥.៦*	*៣៥.៩*	*៣០.១*
ដំណាំ (ពាន់លានរៀល)	១.៥៥៤	២.៣២៨	២.៨០០
% នៃ ផសស	*១៨.៨*	*១៦.៥*	*១៤.២*
បសុសត្វ និង បសុបក្សី (ពាន់លានរៀល)	៧៥៩	៧៥៧	៩៤៧
% នៃ ផសស	*៨.៩*	*៥.៤*	*៤.៦*
នេសាទ (ពាន់លានរៀល)	១.១៥៨	១.៥១៦	១.៥៨៨
% នៃ ផសស	*១៣.៦*	*១០.៨*	*៩.៣*
ព្រៃឈើ និង អាជីវកម្មឈើមូល (ពាន់លានរៀល)	៣៦២	៤៦៤	៣៦៧
% នៃ ផសស	*៤.៣*	*៣.៣*	*២.០*
ផលិតកម្មស្រូវ :			
ផ្ទៃដីសរុប (ពាន់ហិកតា)	១.៨២៤	២.០៧៩	២.៣៧៤
ផលិតកម្មស្រូវសរុប (ពាន់តោន)	២.៣៨៣	៤.០៥០	៤.១៧០
ទិន្នផលស្រូវ (តោនក្នុងមួយហិកតា)	១.៣១	១.៩៤	១.៩៨

ប្រភព : គណនេយ្យជាតិកម្ពុជា ឆ្នាំ ២០០៣-២០០៤ កម្រងស្ថិតិប្រចាំឆ្នាំ២០០៣ និងក្រសួងកសិកម្ម រុក្ខាប្រមាញ់ និងនេសាទ

២.២៤ ទោះបីផលិតកម្មនិងការរួមចំណែករបស់វិស័យកសិកម្មនៅក្នុងសេដ្ឋកិច្ចទាំងមូល បានកើនឡើងក្នុងរយៈពេល៥ឆ្នាំកន្លងមកនេះក៏ដោយ សមាមាត្ររបស់វិស័យនេះនៅក្នុង *ផសស* បានធ្លាក់ចុះគួឱ្យកត់សម្គាល់ ពី ៤៥.៦ ភាគរយ នៅឆ្នាំ១៩៩៣ មកប្រហែលត្រឹមតែ ៣០ភាគរយ នៅឆ្នាំ២០០៥ (ការប៉ាន់ស្មាន) ។ ការធ្លាក់ចុះនេះអាចបណ្តាលជាពិសេសមកពី ការកើនឡើងខ្លាំងនៅក្នុងវិស័យឧស្សាហកម្ម (ជាពិសេស ឧស្សាហកម្មកាត់ដេរ) ទេសចរណ៍ និងសំណង់ ។ ជាក់ស្តែង ពីមួយឆ្នាំទៅមួយឆ្នាំ វិស័យនេះពុំមានការកើនឡើងជាលំដាប់ៗនិងទៀងទាត់ទេ (សម្គាល់ដោយចំណុចអតិបរមានិងអប្បបរមា) ដែលឆ្លុះបញ្ចាំងឱ្យឃើញពី ការពឹងផ្អែកយ៉ាងខ្លាំងទៅលើកត្តាធម្មជាតិ និងភាពងាយទទួលរងគ្រោះដោយកត្តាអាកាសធាតុ ដូចជាភាពរាំងស្ងួត ទឹកជំនន់ ។ល។ ផ្ទៃដីដាំស្រូវសរុបបានកើនឡើងពី ១.៨លានហិកតា នៅឆ្នាំ១៩៩៣ ដល់ជាង ២.៣លានហិកតា នៅឆ្នាំ២០០៤-២០០៥ ហើយ ទិន្នផលស្រូវក្នុងមួយហិកតា ក៏បានកើនឡើងជាលំដាប់ផងដែរ (ពី ១.៣១តោន នៅឆ្នាំ១៩៩៣ ដល់ ១.៩៧តោន នៅឆ្នាំ២០០៤-២០០៥) ។ ការកើនឡើងនេះ គឺដោយសារមានការប្រើប្រាស់ពូជស្រូវ ដែលផ្តល់ទិន្នផលខ្ពស់ គួបផ្សំនឹងការងារផ្សព្វផ្សាយដើម្បីកែលម្អការអនុវត្តនិងបច្ចេកទេសកសិកម្ម...

ឡើងនៅក្នុងទិន្នផលសរុប គឺបណ្តាលឱ្យមានផលិតផលស្រូវលើសពីតម្រូវការសម្រាប់ពូជនិងសម្រាប់ការចិញ្ចឹមប្រជាជនទូទាំងប្រទេសដែលកំពុងមានការកើនឡើង ។ ផលលើសនេះមានចំនួន ៤១៦.១១៨តោនអង្ករ នៅឆ្នាំ ២០០៤-២០០៥ ។ គួរកត់សម្គាល់ថា ទិន្នផលស្រូវបច្ចុប្បន្ន (ប្រហែល ២តោនក្នុងមួយហិកតា) គឺនៅតែមានកម្រិតទាបជាងច្រើនពីលទ្ធភាព (៣-៥តោនក្នុងមួយហិកតា) ដែលធ្លាប់ធ្វើបាននៅក្នុងប្រទេសជិតខាងដែលមានលក្ខខណ្ឌកសិ-អាកាសធាតុប្រហាក់ប្រហែលគ្នា ។ ទោះបីជាស្ថិតនៅមានកម្រិតតិចតួច ប៉ុន្តែត្រូវបានធ្វើឱ្យមានឡើងជាបណ្តើរៗ ការលើកកម្ពស់នៅក្នុងវិស័យនេះអាចមានផលប៉ះពាល់ខ្លាំងនិងភ្លាមៗជាវិជ្ជមានទៅលើសន្ទស្សន៍នៃភាពក្រីក្រ ។

២.២៥ ការចិញ្ចឹមសត្វ (គោ ក្របី និងជ្រូក) ពុំមែនមានសារៈសំខាន់សម្រាប់តែកម្រិតនៃអាហារូបត្ថម្ភមួយមុខប៉ុណ្ណោះទេ ក៏ប៉ុន្តែ សម្រាប់បម្រើឱ្យការអូសទាញនិងភ្ជួររាស់ផងដែរ ។ ផលិតកម្មបសុសត្វសរុប នៅតែបន្តពុំមានស្ថេរភាព ប៉ុន្តែផលិតកម្ម បសុបក្សីបានកើនឡើងប្រកបដោយស្ថេរភាព ។

២.២៦ ត្រីផ្តល់នូវសារៈប្រយោជន៍យ៉ាងសំខាន់ចំពោះប្រជាជនកម្ពុជារាប់លាននាក់ បើគិតអំពីស្បៀងអាហារ អាហារូបត្ថម្ភ និងប្រាក់ចំណូល ។ ការនេសាទត្រីបានកើនឡើងពី ១០៨.៩០០តោន នៅឆ្នាំ១៩៩៣ ដល់ប្រហែល ៣៧៤.០០០តោន ក្នុងឆ្នាំ២០០៥ ដោយការកើនឡើងនេះ ជាចម្បងបណ្តាលមកពីការកើនឡើងជាលំដាប់នៃវារីវប្បកម្ម ហើយផលិតផលនេសាទទឹកសាបនិងនេសាទសមុទ្រមានការកើនឡើងនៅក្នុងល្បឿនយឺតនៅឡើយ ។ វិស័យនេសាទកំពុងធ្វើកំណែទម្រង់មួយយ៉ាងសំខាន់ តាមវិធីសាស្ត្រមួយដែលផ្តោតទៅលើផលប្រយោជន៍អ្នកក្រច្រើនជាងមុន ។ ការកែទម្រង់នេះ បាននាំឱ្យមានការបង្កើតឡើងនូវការកំណត់គោល នយោបាយសម្រាប់វិស័យនេះ និង*ផែនការសកម្មភាពអភិវឌ្ឍន៍វិស័យនេសាទ* ។ រហូតមកទល់ឆ្នាំ២០០៥ ឡូតិ៍នេសាទប្រមាណ ៥៦.៤៦ ភាគរយ ត្រូវបានរក្សាសម្រាប់ការនេសាទទ្រង់ទ្រាយតូចរបស់ប្រជាជន ។ ការធ្វើបែបនេះ បានបន្ថយទំនាស់នៅក្នុងវិស័យនេះ ។ រហូតមកទល់ពេលនេះ មានសហគមន៍នេសាទចំនួន ៤៤០ ត្រូវបានបង្កើតនិងដាក់ឱ្យដំណើរការ ។ ព្រះរាជក្រឹត្យស្តីពីការបង្កើតសហគមន៍នេសាទ ត្រូវបាន ឡាយព្រះហស្តលេខានាថ្ងៃទី២៩ ខែឧសភា ឆ្នាំ២០០៥ ហើយអនុក្រឹត្យស្តីពីការគ្រប់គ្រងសហគមន៍នេសាទ ត្រូវបានអនុម័តនាថ្ងៃទី១០ ខែមិថុនា ឆ្នាំ២០០៥ ។ ច្បាប់ថ្មីមួយស្តីពីការនេសាទ ត្រូវបានដាក់ជូនដល់សភាជាតិរួចហើយ ។

២.២៧ *កំណែទម្រង់ដីធ្លី* មានសារៈសំខាន់ណាស់សម្រាប់ការបង្កើនផលិតកម្មកសិកម្ម តាមរយៈការផ្តល់ជូនដល់ប្រជាជននូវកម្មសិទ្ធិនិងសុវត្ថិភាពក្នុងការកាន់កាប់ដីធ្លី ជាពិសេស ដល់ប្រជាកសិករដែលកំពុងកាន់កាប់ដោយស្របច្បាប់លើដីធ្លីដែលពួកគាត់កំពុងធ្វើការដាំដុះ ។ ការកើនឡើងនៃប្រជាជនបានបង្កើតសម្ពាធទៅលើកម្មសិទ្ធិដីធ្លី ។ ស្ថានភាពនេះ កាន់តែមានសភាពលំបាកជាងមុន ចាប់តាំងពីដើមទសវត្សរ៍ឆ្នាំ១៩៨០ នៅពេលដែលកសិករម្នាក់ៗបានកាន់កាប់ដីមួយចំនួនរហូតមកដល់ពេលនេះ ហើយក្នុងពេលជាមួយគ្នានេះ កសិករប្រមាណ

១២ភាគរយមិនបានកាន់កាប់ដីធ្លីណាមួយទេ ។ ក្រុមប្រឹក្សាអន្តរក្រសួងសម្រាប់គោលនយោបាយដីធ្លី ត្រូវបានបង្កើតឡើងនៅឆ្នាំ២០០០ ។ ដំណាក់កាលទី១នៃ *កម្មវិធីស្តីពី ការងាររដ្ឋបាល ការគ្រប់គ្រង ការបែងចែកដីធ្លី* សម្រាប់រយៈពេល១៥ឆ្នាំរបស់រាជរដ្ឋាភិបាល ត្រូវបានអនុម័តនៅឆ្នាំ២០០០ ។ គោលដៅទាំងឡាយរបស់កម្មវិធីនេះ គឺសំដៅធ្វើការកែលម្អ សុវត្ថិភាពក្នុងការកាន់កាប់ដីធ្លី និងជំរុញលើកទឹកចិត្តឱ្យមានការអភិវឌ្ឍទីផ្សារដីធ្លីប្រកបដោយប្រសិទ្ធភាព ។ ច្បាប់ភូមិបាលដែលជាច្បាប់ដ៏ទូលំទូលាយមួយសម្រាប់ដីធ្លី ត្រូវបានដាក់ចេញនៅឆ្នាំ២០០១ ហើយ*ក្របខ័ណ្ឌគោលនយោបាយស្តីពីដីធ្លី* ត្រូវបានអនុម័តនៅឆ្នាំ២០០២ ។ ដោយផ្អែកតាមការវាយតម្លៃនាឆ្នាំ២០០១ដែលបានបង្ហាញថា ៦ ទៅ ៧លានក្បាលដីត្រូវការប័ណ្ណកម្មសិទ្ធិនៅទូទាំងប្រទេស ការងារចេញឱ្យនូវឯកសារនេះ មានការរីកចម្រើនល្អ ដោយបានចេញឱ្យនូវប័ណ្ណកម្មសិទ្ធិជាច្រើនរយពាន់ច្បាប់ នៅក្នុងក្របខ័ណ្ឌការងារចុះបញ្ជីដីធ្លីតាមលក្ខណៈជាប្រព័ន្ធ និងក្នុងដំណើរការចុះបញ្ជីដីធ្លីទៅតាមលក្ខណៈដាច់ដោយដុំ ។ យន្តការមួយសម្រាប់ការដោះស្រាយជម្លោះដីធ្លីតាមរយៈគណៈកម្មការសុរិយោដី ត្រូវបានបង្កើតឡើង ។ គណៈកម្មការនេះបានដោះស្រាយជម្លោះចំនួន ៨៨៩ករណី នៅចន្លោះឆ្នាំ២០០៣-២០០៥ ក្នុងចំណោមជម្លោះ ចំនួន ៣.២៥៧ករណី ដែលបានទទួល ។ អនុក្រឹត្យស្តីពីការធ្វើសម្បទានដីសង្គមកិច្ច សម្រាប់យកទៅអនុវត្តការបែងចែកដីរដ្ឋប្រកបដោយសមធម៌ដើម្បីការអភិវឌ្ឍសេដ្ឋកិច្ចនិងសង្គមកិច្ច កំពុងត្រូវបានអនុវត្តក្នុងឋានៈជាផ្នែកមួយនៃកម្មវិធីកំណែទម្រង់ដីធ្លី ។ អនុក្រិត្យស្តីពីការគ្រប់គ្រងដីរដ្ឋ និងអនុក្រិត្យស្តីពីការធ្វើសម្បទានដីសេដ្ឋកិច្ច ត្រូវបានអនុម័ត ។ ការសាកល្បងស្តីពីការធ្វើសម្បទានដីសង្គមកិច្ចកំពុងដំណើរការ ហើយការរៀបចំនិងការអនុវត្តគម្រោងគាំទ្រសកម្មភាពនេះ ត្រូវបានរំពឹងទុកថានឹងចាប់ផ្តើមនៅឆ្នាំ២០០៦ ។ ដើម្បីអនុវត្តការងារដ៏ធំដែលពាក់ព័ន្ធនឹងកំណែទម្រង់និងការគ្រប់គ្រងដីធ្លី ឯកសារសម្រាប់ការបណ្តុះបណ្តាល ត្រូវបានរៀបចំឡើង ហើយមន្ត្រីជំនាញក៏ត្រូវបានទទួលការបណ្តុះបណ្តាលផងដែរ ។ បញ្ហាប្រឈមចំពោះមុខ គឺត្រូវចាប់ផ្តើមនិងជំរុញឱ្យមានការអនុវត្តបញ្ញត្តិច្បាប់ទាំងឡាយ ដើម្បីប្រឆាំងនឹងការចាប់យកដីខុសច្បាប់ ព្រមទាំងដើម្បីធានាសុវត្ថិភាពនិងសមធម៌ដីធ្លីដល់គ្រួសារក្រីក្រ ។

២.២៨ ផ្ទៃដីដ៏ធំដែលអាចប្រកបរបរកសិកម្មបាន ត្រូវបានទទួលរងនូវផលប៉ះពាល់ដោយសារគ្រាប់មីននិងយុទ្ធភ័ណ្ឌមិនទាន់ផ្ទុះដ៏គ្រោះថ្នាក់ ដែលបានកប់នៅក្នុងអំឡុងពេលនៃជម្លោះផ្ទៃក្នុងកន្លងមក ។ គ្រាប់មីនទាំងនោះបានបំផ្លាញជីវិតនិងអវយវៈរបស់មនុស្សនិងសត្វជាច្រើន ។ ដូច្នេះ *ការបោសសំអាតមីន* គឺជាការងារយ៉ាងសំខាន់សម្រាប់ធ្វើឱ្យដីដែលអាចប្រកបរបរកសិកម្មបាន មានសុវត្ថិភាព សម្រាប់ការដាំដុះ និងសម្រាប់ការពារកុំឱ្យមានមនុស្សស្លាប់និងពិការ ដែលបណ្តាលមកពីការរបួសយ៉ាងធ្ងន់ធ្ងរដោយសារមីន ។ កម្មវិធីបោសសំអាតមីន បានដំណើរការអស់ជាច្រើនឆ្នាំមកហើយ ។ តាមរបាយការណ៍ប្រចាំឆ្នាំ ចំនួនជនរងគ្រោះដោយសារមីននិងយុទ្ធភ័ណ្ឌមិនទាន់ផ្ទុះបានថយចុះពី ១.៧៤៣នាក់ នៅឆ្នាំ១៩៩៦ មកត្រឹម ៧៩៧នាក់ នៅឆ្នាំ២០០៥ ([illegible]) ។

ផ្ទៃដីដែលបានបោសសំអាតមីនមានទំហំ ១.២២៥ ហិកតា នៅឆ្នាំ១៩៩៣ ហើយកើនឡើងដល់ ៣២.៩៧៤ហិកតា នៅឆ្នាំ២០០៥ (ការប៉ាន់ស្មាន) ។ ទោះបីយ៉ាងដូច្នេះក្តី នៅមានការងារជាច្រើនទៀតដែលត្រូវបន្តធ្វើ ។

២.២៩ *សន្តិសុខស្បៀងនិងអាហារូបត្ថម្ភ* គឺជាបញ្ហាអន្តរវិស័យ ។ អត្រាកង្វះអាហារូបត្ថម្ភគិតតាមអាហារផ្តល់ប្រូតេអ៊ីននិងថាមពល និងកង្វះមីក្រូសារជាតិ (ជាតិដែក ជាតិអ៊ីយ៉ូដ និងវីតាមីនអា) សម្រាប់កុមារអាយុក្រោម៥ឆ្នាំនិងស្ត្រី មានកម្រិតខ្ពស់ ហើយ ៥៤ភាគរយនៃការស្លាប់របស់កុមារ ត្រូវបានវាយតម្លៃថា ពាក់ព័ន្ធជាមួយបញ្ហាកង្វះអាហារូបត្ថម្ភ ។ អសន្តិសុខស្បៀងនិងកង្វះអាហារូបត្ថម្ភ ជះឥទ្ធិពលអវិជ្ជមានដល់ការអភិវឌ្ឍធនធានមនុស្ស ។ កង្វះអាហារូបត្ថម្ភបង្កើនការចំណាយខ្ពស់ផ្នែកសុខភាព ដោយសារស្ថានភាពសុខភាពមិនល្អ ហើយមានផលប៉ះពាល់ អវិជ្ជមានលើគុណភាពនៃកម្លាំងពលកម្ម នៅពេលអនាគត ។ ការកែលម្អក្នុងផលិតកម្មកសិកម្ម ការចិញ្ចឹមសត្វ ការនេសាទ លទ្ធភាពប្រើប្រាស់ទីផ្សារ ផ្លូវ គមនាគមន៍ជនបទ និងវិស័យសុខាភិបាល បានជួយធ្វើឱ្យប្រសើរឡើងនូវ *<u>សន្តិសុខស្បៀងនិងអាហារូបត្ថម្ភ</u>* នៅក្នុងអំឡុងពេល៥ឆ្នាំកន្លងមកនេះ ។ ប៉ុន្តែនៅមានភាពមិនស្មើគ្នា នៅទូទាំងប្រទេស រវាងបណ្តាតំបន់ដែលមានផលលើសនិងឱនភាពស្បៀង និងក្នុងចំណោមមជ្ឈដ្ឋានផ្សេងៗគ្នាក្នុងសង្គម ។ សមត្ថភាពផលិតកម្មអំបិលអ៊ីយ៉ូដក្នុងស្រុកបានកើនឡើងយ៉ាងខ្លាំងពី ២០ ភាគរយ នៅឆ្នាំ២០០២ ដល់ជាង ១០០ភាគរយនៃតម្រូវការនៅទូទាំងប្រទេសនៅឆ្នាំ២០០៥ ។ *ផែនការវិនិយោគអាហារូបត្ថម្ភកម្ពុជា ឆ្នាំ២០០៣-២០០៧* កំពុងត្រូវបានអនុវត្ត ។ រាជរដ្ឋាភិបាលកម្ពុជា បានជំរុញសកម្មភាពគណៈកម្មាធិការសម្របសម្រួលអាហារូបត្ថម្ភខេត្ត នៅក្នុងខេត្ត-ក្រុងមួយចំនួន និងបានតម្រូវឱ្យមានការរៀបចំនូវផែនការសកម្មភាពស្តីពីសន្តិសុខស្បៀងនិងអាហារូបត្ថម្ភ តាមខេត្ត-ក្រុង ។

២.៣០ *ការកែទម្រង់ព្រៃឈើ* បានដំណើរការក្នុងរយៈពេលពីរ-បីឆ្នាំកន្លងមកនេះ និងបានឈានដល់ដំណាក់កាលសំខាន់មួយ ដែលនៅក្នុងដំណាក់កាលនេះ ក្នុងចំណោមការងារទាំងអស់ ការពង្រឹងនិងការលើកកម្ពស់ស្ថាប័នក្នុងកិច្ចការសម្របសម្រួល គឺជាអាទិភាពមួយ ។ យោងតាមគោលនយោបាយសម្រាប់ *ផែនការយុទ្ធសាស្ត្រស្តីពីការគ្រប់គ្រងព្រៃឈើ* និង *ការវាយតម្លៃផលប៉ះពាល់បរិស្ថាននិងសង្គម* នៅតាមសហគមន៍ជិតៗ ដំណើរការពិគ្រោះយោបល់ដ៏ទូលំទូលាយមួយ ត្រូវបានចាប់ផ្តើមឡើង ។ ចាប់ពីឆ្នាំ១៩៩៩ រហូតមកដល់បច្ចុប្បន្ននេះ ព្រៃសម្បទានដែលបានផ្តល់ទៅឱ្យក្រុមហ៊ុនចំនួន ១៧ ត្រូវបានប្រកាសលុបចោល ។ ព្រៃសម្បទានទាំងនោះ ដែលមាន២៤កន្លែងគ្របដណ្តប់លើផ្ទៃដីព្រៃប្រមាណ ៣,៥លានហិកតា ។ រហូតមកដល់ពេលនេះ មានតែក្រុមហ៊ុនសម្បទានព្រៃឈើចំនួន ១២ប៉ុណ្ណោះ ដែលកំពុងស្ថិតនៅក្នុងដំណើរការរៀបចំធ្វើអាជីវកម្មព្រៃសម្បទានរបស់ពួកគេ នៅលើផ្ទៃដីព្រៃឈើប្រមាណ ៣,៤លានហិកតា ។ ការធ្វើសម្បទានថ្មីៗ ពុំត្រូវបានផ្តល់ទៀតឡើយ ប៉ុន្តែអាជីវកម្មថ្មីៗនិងការងារមួយចំនួនទៀត បានបន្តដោយអនុលោមទៅតាមបញ្ញត្តិច្បាប់ ។ ក្នុងការទប់ស្កាត់ការធ្វើអាជីវកម្មឈើខុសច្បាប់ រោងចក្រអារឈើខុសច្បាប់ចំនួន ១.៤៦៩កន្លែង សិប្បកម្មកែច្នៃឈើចំនួន ១៥៩កន្លែង សិប្បកម្ម

កែច្នៃរុក្ខជាតិឱសថចំនួន ៣៩កន្លែង និងកន្លែងកែច្នៃឈើមួយចំនួនទៀត ត្រូវបានលុបបំបាត់និងបំផ្លាញចោល ហើយជនល្មើសប្រមាណ ៤៤១នាក់ ត្រូវបានចាប់ឃាត់ខ្លួននិងបញ្ជូនទៅតុលាការដើម្បីផ្តន្ទាទោស ។ នៅខែមិថុនា ឆ្នាំ២០០៤ រាជរដ្ឋាភិបាលកម្ពុជា បានចេញបទបញ្ជាលេខ ០១ បប. ដើម្បីទប់ស្កាត់ និងលុបបំបាត់ការទន្ទ្រាន និងការរំលោភយកដីព្រៃ ហើយបានបង្កើតគណៈកម្មាធិការជាតិ និងអនុគណៈកម្មាធិការជាតិ ដើម្បីអនុវត្តបទបញ្ជានេះ ។ លើសពីនេះទៀត លិខិតបទដ្ឋាននិងគោលការណ៍ណែនាំមួយចំនួន ត្រូវបានចេញផ្សាយដើម្បីអនុវត្តច្បាប់ព្រៃឈើឆ្នាំ២០០២ ។ ក្រុមតាមដានត្រួតពិនិត្យថ្មីដែលឯករាជ្យ ដើម្បីរាយការណ៍ពីបទល្មើសព្រៃឈើ និងការអនុវត្តគោលនយោបាយ បាននិងកំពុងបន្តធ្វើការងារពីក្រុមមុន ។ ការផ្តួចផ្តើមឱ្យមានសហគមន៍ព្រៃឈើសាកល្បងនៅតាមតំបន់ជាច្រើននៃប្រទេស បានដាក់ឱ្យដំណើរការរួចហើយ ហើយផ្ទៃដីជិត ១១០.០០០ហិកតា ត្រូវបានធ្វើការអភិវឌ្ឍ ក្រោមការចាត់ចែងការប្រើប្រាស់ព្រៃឈើរបស់សហគមន៍ ។

២.៣១ *បរិស្ថាននិងការអភិរក្សជីវចម្រុះ* ត្រូវបានចាត់ទុកជាការងារអាទិភាពខ្ពស់ ក្នុងការខិតខំប្រឹងប្រែងរបស់រាជរដ្ឋាភិបាលកម្ពុជាចំពោះកិច្ចអភិវឌ្ឍប្រកបដោយចីរភាព សំដៅផ្តល់អត្ថប្រយោជន៍ដល់ការអភិវឌ្ឍសេដ្ឋកិច្ច-សង្គមកិច្ច របស់សហគមន៍ដែលពាក់ព័ន្ធ ។ សេចក្តីព្រាងច្បាប់ស្តីពីតំបន់ការពារធម្មជាតិ ត្រូវបានដាក់ជូនរដ្ឋសភារួចហើយ ។ ច្បាប់នេះ ធ្វើឱ្យមានការបង្កើតនូវនីតិវិធីគោលការណ៍ណែនាំ និងគោលការណ៍ច្បាប់នានា សម្រាប់ការងាររដ្ឋបាល និងការគ្រប់គ្រងលើតំបន់ការពារធម្មជាតិ សម្រាប់ការការពារសិទ្ធិនិងប្រពៃណីទំនៀមទម្លាប់ របស់ជនជាតិដើមភាគតិច និងសម្រាប់ការបង្កើតសហគមន៍តំបន់ការពារធម្មជាតិ ដើម្បីស្វែងរកការចូលរួមរបស់ពួកគេក្នុងការគ្រប់គ្រង និងប្រើប្រាស់ប្រកបដោយចីរភាពនូវធនធានធម្មជាតិ និងក្នុងការប្រើប្រាស់ជីវចម្រុះ ។ *ផែនការសកម្មភាពស្តីពីជីវចម្រុះ* ក៏ត្រូវបានអនុម័ត ហើយគណៈកម្មាធិការជាតិដឹកនាំការងារជីវចម្រុះត្រូវបានបង្កើតឡើង ។ ចំនួនសត្វព្រៃ ត្រូវបានសង្កេតឃើញថា មានការកើនឡើងនៅក្នុងតំបន់ការពារមួយចំនួន ។ ដើម្បីឆ្លើយតបឱ្យបានសមស្របទៅនឹងតម្រូវការបន្ទាន់នៃការផ្លាស់ប្តូរអាកាសធាតុ ជាពិសេស ភាពរាំងស្ងួតនិងទឹកជំនន់ កម្មវិធីសកម្មភាពជាតិដើម្បីបន្សាំទៅនឹងការផ្លាស់ប្តូរអាកាសធាតុ ត្រូវបានរៀបចំឡើង ដោយកំណត់ឡើងនូវសកម្មភាពអាទិភាពទាំងឡាយ ដែលត្រូវការចាំបាច់ដើម្បីសម្របទៅនឹងការផ្លាស់ប្តូរអាកាសធាតុ ចំពោះកសិកម្ម ការគ្រប់គ្រងធនធានទឹក ការគ្រប់គ្រងតំបន់ឆ្នេរ និងសុខភាពមនុស្ស ។

២.៣២ តំបន់ការពារធម្មជាតិចំនួន ២៣កន្លែង ត្រូវបានបង្កើតឡើងដោយព្រះរាជក្រឹត្យ ។ ការងាររៀបចំផែនទី និងការកំណត់ព្រំប្រទល់តំបន់ការពារធម្មជាតិចំនួន ១១កន្លែង ត្រូវបានបញ្ចប់ ហើយការបោះបង្គោលសម្គាល់ព្រំប្រទល់ត្រូវបានធ្វើឡើង ហើយផ្លូវប្រវែង ១១០គីឡូម៉ែត្រ នៅក្នុងតំបន់ការពារធម្មជាតិត្រូវបានសាងសង់ឡើង ។ ការខិតខំប្រឹងប្រែងរួមគ្នា ត្រូវបានធ្វើឡើងដើម្បីការពារនិងថែរក្សាប្រព័ន្ធជីវចម្រុះសំខាន់ៗ ដូចជា តំបន់ការពារធម្មជាតិជួរភ្នំក្រវាញ តំបន់ស្នូលទាំងបីនៃបម្រុងជីវមណ្ឌលបឹងទន្លេសាប និងតំបន់ការពារធម្មជាតិមួយចំនួន

ទៀត ។ ការធ្វើឱ្យមានការចូលរួមពីសហគមន៍ ក្នុងការថែរក្សាប្រព័ន្ធជីវចម្រុះ និងការអភិវឌ្ឍធនធានធម្មជាតិ ដែលទ្រទ្រង់ដល់ការរស់នៅរបស់សហគមន៍តំបន់ការពារធម្មជាតិ កំពុងត្រូវបានជំរុញលើកទឹកចិត្ត នៅក្នុងគម្រោងអភិវឌ្ឍមួយចំនួន ជាពិសេស តាមរយៈការបង្កើតសហគមន៍តំបន់ការពារធម្មជាតិ ចំនួន៦៩កន្លែង ។ គណៈ-កម្មាធិការជាតិសម្រាប់គ្រប់គ្រងតំបន់ឆ្នេរត្រូវបានបង្កើតឡើង ដើម្បីជំរុញការចូលរួមរបស់អាជ្ញាធរថ្នាក់ខេត្ត-ក្រុង និងក្រុមប្រឹក្សាឃុំ-សង្កាត់ក្នុងការគ្រប់គ្រងបរិស្ថានតំបន់ឆ្នេរ ។ អង្គការដែលមានមូលដ្ឋាននៅសហគមន៍តំបន់ឆ្នេរចំនួន ៣០ត្រូវបានបង្កើតឡើង ។ ព្រៃកោងកាងចំនួន ៥៤ហិកតា ត្រូវបានដាំដុះឡើងវិញ ហើយប្រភេទរុក្ខជាតិតំបន់ឆ្នេរជាច្រើនត្រូវបានកំណត់ ។

២.៣៣ ធនធានទឹក គឺជាវិស័យមួយដ៏សំខាន់នៃមូលដ្ឋានធនធានធម្មជាតិនិងបរិស្ថានជាតិ ។ ប្រព័ន្ធផ្លូវទឹកនៃប្រទេសកម្ពុជា (ជាពិសេសប្រព័ន្ធទន្លេសាប) ជាមូលដ្ឋានយ៉ាងសំខាន់សម្រាប់ការនេសាទត្រី ការស្រោចស្រពសម្រាប់បង្កើនផលិតផលកសិកម្ម ការផ្គត់ផ្គង់ទឹកសម្រាប់ប្រើប្រាស់ប្រចាំថ្ងៃ ការផ្គត់ផ្គង់ទឹកសម្រាប់ឧស្សាហកម្ម និងការផ្គត់ផ្គង់ទឹកសម្រាប់ផលិតថាមពលវារីអគ្គិសនីនិងនាវាចរ ។ ទោះបីជាប្រទេសកម្ពុជាសម្បូរទៅដោយធនធានទឹកសាប (ទន្លេ ស្ទឹង បឹងបូ និងល្អាងទឹកក្រោមដី) ក៏ដោយ ក៏នៅមានតំបន់មួយចំនួននៃប្រទេសកម្ពុជាតែងតែទទួលរងនូវគ្រោះទឹកជំនន់ និងគ្រោះរាំងស្ងួត ដែលធ្វើឱ្យប៉ះពាល់ និងបង្កការខូចខាតដល់ផលដំណាំផ្សេងៗ ។ ដូចនេះ ការសាងសង់និងការជួសជុលឡើងវិញនូវ ប្រព័ន្ធធារាសាស្ត្រ ទំនប់ការពារទឹកជំនន់ និងទំនប់ការពារទឹកប្រៃ គឺជាអាទិភាពដ៏ចំបងនៃគោលនយោបាយជាតិលើការអភិវឌ្ឍ និងការគ្រប់គ្រងធនធានទឹក ។ ទន្ទឹមនឹងនេះ ធនធានទឹកកម្ពុជា ងាយទទួលរងនូវគ្រោះថ្នាក់ ដែលបណ្តាលមកពីសកម្មភាពនានាពីបណ្តាប្រទេសដែលស្ថិតនៅខ្សែទឹកខាងលើនៃទន្លេមេគង្គ ។ គោលនយោបាយជាតិស្តីពី *ការគ្រប់គ្រងធនធានទឹក* ដែលបានប្រកាសដាក់ឱ្យប្រើប្រាស់ជាផ្លូវការនៅខែមករា ឆ្នាំ២០០៤ និងសេចក្តីព្រាងច្បាប់ស្តីពី *ការគ្រប់គ្រងធនធានទឹក* កំពុងត្រូវបានពិនិត្យដោយសភាជាតិ ។ នៅក្នុងរយៈពេល ៥ឆ្នាំ (២០០១-២០០៥) កន្លងមកនេះ សមិទ្ធផលដែលសម្រេចបានរួមមាន បានស្តារឡើងវិញនូវប្រព័ន្ធធារាសាស្ត្រចំនួន ៣១៥កន្លែង សំរាប់បម្រើដល់ការងារបង្កបង្កើនផលលើផ្ទៃដីសរុបចំនួន ១៥៣.១៤៩ហិកតា សង់ទំនប់ការពារទឹកជំនន់ដែលអាចការពារលើផ្ទៃដីចំនួន ១១៣.៥០០ហិកតា និងសង់ទំនប់ការពារទឹកប្រៃដែលអាចការពារលើផ្ទៃដីចំនួន ១៦.៦៨០ហិកតា ។

២.៣៤ *ការអភិវឌ្ឍជនបទ* គឺជាបញ្ហាអន្តរវិស័យដ៏ធំមួយ ដែលគ្របដណ្តប់លើវិស័យសុខាភិបាល អប់រំ កសិកម្ម និងវិស័យផ្សេងៗទៀត ។ ការអភិវឌ្ឍជនបទ មានសារៈសំខាន់បំផុតសម្រាប់ការកាត់បន្ថយភាពក្រីក្រ ព្រោះ ៨៥ភាគរយនៃប្រជាជនទាំងអស់កំពុងរស់នៅតំបន់ជនបទ ដែលមានអត្រាភាពក្រីក្រខ្ពស់ ។ រាជរដ្ឋាភិបាលកម្ពុជាបានសម្រេចយកវិធីសាស្ត្រដែលមានមុខព្រួញច្រើន ដើម្បីជំរុញការអភិវឌ្ឍជនបទ និងផ្តល់សិទ្ធិអំណាចដល់សហគមន៍មូលដ្ឋាន ក្នុងការរៀបចំផែនការនិងគ្រប់គ្រងការអភិវឌ្ឍមូលដ្ឋានរបស់ពួកគាត់ ។ ការធ្វើវិមជ្ឈការ និង

វិសហមជ្ឈការលើការផ្តល់សេវាកម្មសាធារណៈ[១] ការគាំទ្រដល់កម្មវិធីទាំងឡាយដែលមានការចូលរួមជាលក្ខណៈវិមជ្ឈការនិងដែលផ្តោតទៅតាមវិស័យ និងការផ្តល់ឥណទានដល់គ្រួសារនិងអាជីវកម្មធុនតូចៗ គឺជាឧទាហរណ៍មួយចំនួន ដែលបង្ហាញឱ្យឃើញពីកិច្ចខិតខំប្រឹងប្រែងរបស់រាជរដ្ឋាភិបាលក្នុងវិស័យនេះ ។

២.៣៥ រហូតមកដល់ឆ្នាំ២០០៥ ទន្ទឹមគ្នានឹងការធ្វើបញ្ជីសារពើភ័ណ្ឌផ្លូវជនបទទាំងអស់ ការងារស្តារឬការសាងសង់នៅក្នុងតំបន់ជនបទទទួលបានលទ្ធផលដូចតទៅ ផ្លូវជនបទប្រវែង ២២.៧០០ គីឡូម៉ែត្រ (ក្នុងនោះប្រវែង ១០.១៣០គីឡូម៉ែត្រជាផ្លូវក្រាលគ្រួសក្រហម) ស្ពានចំនួន ៣.០៤៣ លូបង្ហូរកាត់ផ្លូវចំនួន ១១.៣១៤កន្លែង អណ្តូងស្នប់ចំនួន ៤៤.៩១៩អណ្តូង ទំនប់ប្រវែង ៦៩៧គីឡូម៉ែត្រ ប្រឡាយប្រវែង ៥៨៤គីឡូម៉ែត្រ អាងស្តុកទឹកបម្រុងចំនួន ១៩៩៥កន្លែង ស្រះជីកចំនួន ៦.៥០៥កន្លែង ថ្នាក់រៀនចំនួន ១.៨៧៤បន្ទប់ ហើយទីផ្សារនៅជនបទចំនួន ១៧កន្លែង ។

២.៣៦ *ការធ្វើផែនការមូលដ្ឋានចម្រុះ* គឺជាយន្តការមួយ ដើម្បីធ្វើការកំណត់ឱ្យបានប្រសើរជាងមុននូវអាទិភាពទាំងឡាយ និងដើម្បីរៀបចំកសាងសំណើសម្រាប់កម្មវិធីវិនិយោគ លើការគាំទ្រនិងហេដ្ឋារចនាសម្ព័ន្ធនៅតំបន់ជនបទ ។ ផែនការនេះ ធ្វើចំណាត់ថ្នាក់ឱ្យសហគមន៍ទាំងឡាយ ទៅតាមកម្រិតនៃលទ្ធភាពទទួលបាននូវតម្រូវការនិងសេវាកម្មមូលដ្ឋានអប្បបរមា របស់សហគមន៍ទាំងនោះ ដើម្បីឱ្យការយកចិត្តទុកដាក់ជាអាទិភាពត្រូវបានគិតគូរដល់សហគមន៍ទាំងនោះ សម្រាប់ការអភិវឌ្ឍជនបទ ។

២.៣៧ ការស្តារឬសាងសង់ឡើងវិញនូវផ្លូវថ្នល់ជនបទប្រវែង ២២.៧០០គីឡូម៉ែត្រ បានជួយដល់អ្នកផ្តល់សេវាកម្មជាច្រើន ឱ្យបានទៅដល់តំបន់ជនបទនិងតំបន់ដាច់ស្រយាលមួយចំនួន ដែលបច្ចុប្បន្ននេះទទួលបានការផ្គត់ផ្គង់សេវាកម្មនិងទីផ្សារល្អជាងមុន ។ ការងារខាងលើនេះ ក៏បានជួយសម្រួលឱ្យមានសកម្មភាពសេដ្ឋកិច្ចមមាញឹកជាងមុនផងដែរ ។ កម្មវិធីជាច្រើនដូចជា កម្មវិធីសីលា បានពង្រីកតំបន់គ្របដណ្តប់របស់ខ្លួន ដោយបច្ចុប្បន្ននេះបានពង្រីកទៅដល់គ្រប់ខេត្ត-ក្រុង និងឃុំ-សង្កាត់ ។ នៅក្នុងអំឡុងឆ្នាំ១៩៩៨-២០០៣ មន្ត្រីរាជការស៊ីវិលជាង ៣.០០០នាក់ និងតំណាងភូមិដែលជាប់ឆ្នោតចំនួន ៧៥.០០០នាក់ ត្រូវបានទទួលការបណ្តុះបណ្តាលក្នុងផ្នែកបច្ចេកទេសផ្សេងៗ រួមមានការរៀបចំផែនការដោយមានការចូលរួម ការគ្រប់គ្រងហិរញ្ញវត្ថុ ការគ្រប់គ្រងកិច្ចសន្យា ការដេញថ្លៃនិងលទ្ធកម្ម ការតាមដាននិងវាយតម្លៃ ។ *មូលនិធិសង្គម* ដែលបានបង្កើតឡើងនៅឆ្នាំ ១៩៩៤ បានផ្តល់ជំនួយដែលមានការចំណាយប្រកបដោយប្រសិទ្ធភាពខ្ពស់ ដើម្បីឆ្លើយតបទៅនឹងតម្រូវការនៅតាមតំបន់ជនបទនានា ចំពោះគម្រោងផ្សេងៗ ដូចជា អាគារសិក្សា ធារាសាស្ត្រ មណ្ឌលសុខភាពស្រុកនិងឃុំ អណ្តូងស្នប់ ស្ពាននិងលូបង្ហូរទឹក និងប្រព័ន្ធបង្ហូរទឹក ។ នៅក្នុងអំឡុងឆ្នាំ១៩៩៨-២០០៣ ក្នុងរយៈពេលបីឆ្នាំចុងក្រោយ

---

[១] យោងទៅកថាខ័ណ្ឌ ២.១១ និង ២.១២

៣.២៧២ ដែលបានស្នើសុំ មាន១.៩២៨ គម្រោងត្រូវបានទទួលអនុម័ត ក្នុងនោះ ៩០,៨ភាគរយ ជាគម្រោងនៅក្នុងតំបន់ជនបទ ១៥,២ភាគរយនៅតំបន់ដែលធ្លាប់មានជម្លោះ និងក្រៅពីនោះនៅតំបន់ទីប្រជុំជន ។

២.៣៨ ការពង្រីកឥណទានជនបទដែលមានការប្រាក់ទាប ដើម្បីជំរុញឱ្យមានកំណើននៅតំបន់ជនបទ ជានិច្ចកាលត្រូវបានកំណត់ជាអាទិភាពមួយ ។ ជាមួយនឹងការណែនាំនិងលើកទឹកចិត្តរបស់រាជរដ្ឋាភិបាលកម្ពុជា បច្ចុប្បន្ននេះមានជាង ១៥ស្ថាប័នមីក្រូហិរញ្ញវត្ថុដែលមានអាជ្ញាប័ណ្ណ កំពុងធ្វើការនៅតំបន់ជនបទ រួមជាមួយ ៤០ប្រតិបត្តិករផ្សេងទៀត រួមមាន ធនាគារឯកទេសនិងធនាគារអភិវឌ្ឍន៍ជនបទ ។ តម្រូវការលើសពីការផ្គត់ផ្គង់ ហើយអត្រាការប្រាក់ដែល នៅតែមានកម្រិតខ្ពស់នៅឡើយ គឺជាបញ្ហាដែលត្រូវដោះស្រាយជាបន្ទាន់ ។

ការស្តារនិងការកសាងហេដ្ឋារចនាសម្ព័ន្ធរូបវ័ន្ត

២.៣៩ មូលដ្ឋានបង្អែកសម្រាប់ធ្វើការអភិវឌ្ឍប្រកបដោយចីរភាពគឺ ហេដ្ឋារចនាសម្ព័ន្ធរូបវ័ន្ត ដូចជា ផ្លូវថ្នល់និងស្ពាន ផ្លូវដែក កំពង់ផែ ការផលិតថាមពលអគ្គិសនីនិងបណ្តាញចែកចាយ ប្រព័ន្ធធារាសាស្ត្រ និងទូរគមនាគមន៍ជាដើម ។

២.៤០ ការងារកសាង*ផ្លូវថ្នល់និងកំពង់ផែ* ផ្តោតជាសំខាន់លើ បណ្តាញផ្លូវថ្នល់ ការស្តារនិងពង្រីកកំពង់ផែក្រុងព្រះសីហនុ និងព្រលានយន្តហោះអន្តរជាតិភ្នំពេញនិងសៀមរាប ។ ការយកចិត្តទុកដាក់ជាចម្បង បានផ្តោតទៅលើការស្តារនិងបង្កើនគុណភាពផ្លូវជាតិដែលភ្ជាប់ទៅបណ្តាប្រទេសជិតខាង (ប្រទេសឡាវ ថៃ និងវៀតណាម) បណ្តាញផ្លូវសំខាន់ៗនៅក្នុងប្រទេស និងផ្លូវថ្នល់ដែលភ្ជាប់ទៅតំបន់ជនបទដាច់ស្រយាល រួមទាំងស្ពាននិងការចម្លងសាឡាង ។

២.៤១ នៅក្នុងអំឡុងពេលពីឆ្នាំ១៩៩៨ដល់ឆ្នាំ២០០៤ នៅក្នុងចំណោមផ្លូវសរុបប្រវែង ១១.៣១០គីឡូម៉ែត្រ ក្នុងនោះផ្លូវជាតិសរុបប្រវែង ៤.៦៩៥គីឡូម៉ែត្រ (ដែលភ្ជាប់រាជធានីភ្នំពេញទៅនឹងប្រទេសជិតខាង ទីរួមខេត្ត និងកំពង់ផែ) ហើយផ្លូវខេត្តសរុបប្រវែង ៦.៦១៥គីឡូម៉ែត្រ (ដែលភ្ជាប់ទីរួមខេត្តទៅនឹងទីរួមស្រុក) ផ្លូវប្រវែងប្រមាណ ២.១០០គីឡូម៉ែត្រ ត្រូវបានលើកកម្ពស់គុណភាព (ក្រាលកៅស៊ូ) ។ ការសាងសង់ស្ពានគីហ្សូណាកាត់ទន្លេមេគង្គនៅខេត្តកំពង់ចាម (ខែកុម្ភៈ ឆ្នាំ២០០២) និងស្ពានកោះកុង (ឆ្នាំ២០០១) ត្រូវបានបញ្ចប់ជាស្ថាពរ ហើយផ្លូវថ្នល់សំខាន់ៗមួយចំនួនត្រូវបានសាងសង់ឡើងវិញ ក្នុងនោះរាប់បញ្ចូលទាំងការស្តារស្ពាននានាតាមបណ្តោយផ្លូវទាំងនោះផងដែរ ។ ផ្លូវភ្ជាប់ពីទីរួមខេត្តទៅស្រុកនិងតំបន់ជនបទក៏ត្រូវបានជួសជុលផងដែរ ។ ការថែទាំផ្លូវថ្នល់គឺជាអាទិភាពចម្បង ដែលត្រូវធ្វើឡើង ជាមួយនឹងធនធានដ៏មានកម្រិត ។

២.៤២ កំពង់ផែក្រុងព្រះសីហនុ ដែលស្ថិតនៅចំងាយ ២៣០គីឡូម៉ែត្រ ប៉ែកនិរតីនៃទីក្រុងភ្នំពេញ ហើយដែលលើកដាក់ទំនិញប្រមាណ ៧០ភាគរយនៃទំនិញនាំចូលក្នុងប្រទេស បាននិងកំពុងបង្កើនសមត្ថភាព ហើយជំហានទីមួយនៃដំណើរការនេះជិតនឹងបញ្ចប់នៅឆ្នាំ២០០៥នេះ ។ ការស្តារផ្លូវដែក ឬការកែលម្អបន្ថែមទៀតនូវមធ្យោបាយដឹកជញ្ជូនផ្លូវទឹកតាមដងទន្លេ មានវឌ្ឍនភាពតិចតួច ទោះបីជាការដឹកជញ្ជូនតាមទន្លេរវាងក្រុងភ្នំពេញនិងខេត្តសៀមរាប មានភាពប្រសើរឡើងគួរឱ្យកត់សម្គាល់ក៏ដោយ ។

២.៤៣ វិស័យឯកជនកំពុងតែចូលរួមកាន់តែច្រើនជាងមុន ក្រោមរូបភាព *សាងសង់-ដំណើរការ-ផ្ទេរ* ក្នុងការកែលម្អហេដ្ឋារចនាសម្ព័ន្ធ ។ ឧទាហរណ៍គួរឱ្យកត់សម្គាល់ មានដូចជា ស្ពានកោះកុង ផ្លូវជាតិលេខ៤ ការកែលម្អព្រលានយន្តហោះអន្តរជាតិភ្នំពេញជាដើម ។

២.៤៤ <u>ថាមពល</u> : ការធានាឱ្យមានថាមពលអគ្គិសនីគ្រប់គ្រាន់និងមានថ្លៃទាប គឺជាគន្លឹះសម្រាប់អភិវឌ្ឍន៍ប្រទេស ។ ថ្លៃខ្ពស់របស់អគ្គិសនី ជះឥទ្ធិពលទៅលើវិស័យផលិតទាំងអស់ ហើយរារាំងដល់ការវិនិយោគផ្នែកឧស្សាហកម្មនិងការប្រកួតប្រជែង ។ ការទាក់ទាញការវិនិយោគនិងការចូលរួមពីផ្នែកឯកជន ក្នុងការផលិតនិងបែងចែកថាមពលអគ្គិសនី ទៅទីរួមខេត្តនិងទីប្រជុំជនសំខាន់ៗ ទៅតំបន់ជនបទ និងការរៀបចំបណ្តាញបញ្ជូនថាមពលដើម្បីភ្ជាប់កម្ពុជាទៅនឹងបណ្តាប្រទេសជិតខាង ត្រូវបានកំណត់ថា ជាអាទិភាពខ្ពស់សម្រាប់រាជរដ្ឋាភិបាលកម្ពុជា ។ ការផលិតថាមពលអគ្គិសនីនៅភ្នំពេញនិងទីរួមខេត្ត បានកើនឡើងពី ១៦៣.៤ គីកាវ៉ាត់ម៉ោង ក្នុងឆ្នាំ១៩៩៣ ដល់ ៧៥៩.៧ គីកាវ៉ាត់ម៉ោង ក្នុងឆ្នាំ២០០៤ ។ រោងចក្រអគ្គិសនីថ្មីៗត្រូវបានសាងសង់ចប់ជាស្ថាពរ ។ ការងារដែលត្រូវធ្វើចំពោះមុខ គឺត្រូវបញ្ចប់ការងារស្តារការផ្គត់ផ្គង់ថាមពលអគ្គិសនីនៅទីរួមខេត្តមួយចំនួន ។ កិច្ចព្រមព្រៀងជាច្រើនជាមួយបណ្តាប្រទេសជិតខាងត្រូវបានចុះហត្ថលេខា ដើម្បីនាំចូលថាមពលអគ្គិសនីសម្រាប់ការប្រើប្រាស់នៅតាមតំបន់ព្រំដែន ។ នៅក្នុងទីរួមស្រុកមួយចំនួន ក្រុមហ៊ុនឯកជនបានផ្គត់ផ្គង់ដល់តម្រូវការថាមពលអគ្គិសនីរបស់មូលដ្ឋាន ។ រាជរដ្ឋាភិបាលកម្ពុជាក៏កំពុងតែជំរុញផងដែរ នូវការអភិវឌ្ឍប្រភពថាមពលដែលថោកជាង ដែលអាចកកើតជាថ្មីបាន និងដែលអាចជំនួសបាន ដូចជា ថាមពលព្រះអាទិត្យ (បានតម្លើងប្រើប្រាស់រួចហើយនៅតំបន់មួយចំនួន) ថាមពលខ្យល់ ឧស្ម័នធម្មជាតិ និងប្រព័ន្ធវារីអគ្គិសនីខ្នាតតូច ។ ការអភិវឌ្ឍដ៏សំខាន់ថ្មីមួយទៀតនៅក្នុងវិស័យថាមពលនេះ គឺការរកឃើញនូវប្រភពធនធានប្រេងកាតនិងឧស្ម័ននៅតាមកន្លែងខ្វង់សាកល្បងក្នុងដែនសមុទ្រ ដោយធ្វើឱ្យមានក្តីសង្ឃឹមទៅលើប្រភពដ៏សម្បូរនៃថាមពលនៅក្នុងរយៈពេលពីរ-បីឆ្នាំខាងមុខ ដែលនឹងជួយជំរុញឱ្យមានកំណើនសេដ្ឋកិច្ច ហើយជាមួយនេះនឹងជួយឱ្យមានការកើនឡើងនៃកម្រិតរបស់ប្រាក់ចំណូល និងការកាត់បន្ថយភាពក្រីក្រយ៉ាងឆាប់រហ័ស ។ បញ្ហាដែលត្រូវធ្វើចំពោះមុខ គឺត្រូវរៀបចំផែនការឱ្យបានច្បាស់លាស់ ដើម្បីប្រើប្រាស់ធនធានទាំងនេះ ជាពិសេស ឧស្ម័នដែលជាធម្មតាត្រូវបានខ្ជះខ្ជាយនៅក្នុងដំណើរការបូមយកប្រេង ។

២.៤៥ <u>ព័ត៌មាននិងទូរគមនាគមន៍</u> : ក្នុងរយៈពេល៥ឆ្នាំចុងក្រោយនេះ វិស័យទូរគមនាគមន៍មានការរីកចម្រើនយ៉ាងខ្លាំង គួរឱ្យកត់សម្គាល់ ។ នៅដំណាច់ឆ្នាំ១៩៩៨ ដង់ស៊ីតេមធ្យមនៃការប្រើប្រាស់ទូរស័ព្ទ សម្រាប់ទូទាំងប្រទេស បង្ហាញថា ក្នុងចំណោមប្រជាជន១០០នាក់ មានប្រជាជន០,៧៤នាក់ ដែលមានទូរស័ព្ទប្រើ ហើយសម្រាប់ទីក្រុងភ្នំពេញ ដង់ស៊ីតេនេះមាន ២,១៧នាក់ ។ នៅចុងឆមាសទី១នៃឆ្នាំ២០០៥ តួលេខនេះបានកើនឡើងដល់ ៥,៥៧នាក់ សម្រាប់ទូទាំងប្រទេស និង ៤៤,៧០នាក់ សម្រាប់ទីក្រុងភ្នំពេញ ។ អតិថិជនជិត ៨០៦.២០០នាក់ ប្រើប្រាស់សេវាកម្ម ដែលផ្តល់ដោយក្រសួងប្រៃសណីយ៍និងទូរគមនាគមន៍ និងក្រុមហ៊ុនទូរគមនាគមន៍ឯកជន ។ អតិថិជនជាង ៨.០០០នាក់ ប្រើប្រាស់សេវាអ៊ីនធឺណេត ។ ប៉ុន្តែ តម្លៃប្រើប្រាស់សេវាទូរគមនាគមន៍នៅតែមានកម្រិតខ្ពស់ ដែលជាបន្ទុកយ៉ាងធ្ងន់ធ្ងរសម្រាប់ប្រជាជនទាំងមូល ក៏ដូចជា សម្រាប់ធុរៈកិច្ចផងដែរ ។ ដោយចាប់ផ្តើមពីកម្រិតមួយដែលមិនអាចទុកចិត្តបាន សេវាកម្មប្រៃសណីយ៍ត្រូវបានពង្រីកនិងទទួលបាននូវជំនឿទុកចិត្តបន្ថែមទៀតពីសាធារណជន ។ ដើម្បីឱ្យប្រជាជនបាន តាមដានពីវឌ្ឍនភាព និងព័ត៌មានទាំងឡាយដែលកើតឡើងថ្មីៗ ការផ្សាយរបស់ទូរទស្សន៍ជាតិ ត្រូវបានធ្វើឱ្យប្រសើរឡើងជាងមុនហើយគុណភាពនៃកម្មវិធីផ្សាយ ត្រូវបានកែលម្អជាបន្តបន្ទាប់ ។ ស្ថានីយ៍ទូរទស្សន៍តាមមូលដ្ឋាន ក៏បានដំណើរការការផ្សាយនៅក្នុងទីរួមខេត្តមួយចំនួន ។

ការអភិវឌ្ឍវិស័យឯកជន និងការបង្កើតការងារ

២.៤៦ ការជំរុញលើកទឹកចិត្តវិស័យឯកជន ដែលជាកម្លាំងជំរុញដ៏ចម្បងនៃកំណើនសេដ្ឋកិច្ច គឺជាមូលដ្ឋានគ្រឹះនៃគោលនយោបាយរបស់រាជរដ្ឋាភិបាលកម្ពុជា ចាប់តាំងពីការផ្តើមដំណើរការ និងត្រូវបានលើកឡើងម្តងទៀតនៅក្នុងយុទ្ធសាស្ត្រចតុកោណ ។ គណៈកម្មាធិការវិនិយោគកម្ពុជានៃក្រុមប្រឹក្សាអភិវឌ្ឍន៍កម្ពុជា ដើរតួជាអង្គភាពកណ្តាល ដើម្បីទាក់ទាញនិងសម្រួលការវិនិយោគឯកជននៅកម្ពុជា ។ វេទិកាចម្រុះកម្រិតខ្ពស់រវាង រាជរដ្ឋាភិបាលនិងផ្នែកឯកជន ត្រូវបានបង្កើតឡើងនៅខែធ្នូ ឆ្នាំ១៩៩៩ ដែលបានគាំទ្រដោយក្រុមការងារចម្រុះតាមវិស័យរវាងរដ្ឋាភិបាលនិងផ្នែកធុរៈកិច្ចចំនួនប្រាំពីរ ។ ដំណើរការនេះ ត្រូវបានពង្រឹងនិងពង្រីកជាបន្តទៀត នាខែសីហា ឆ្នាំ២០០៤ តាមរយៈការបង្កើតគណៈកម្មាធិការដឹកនាំកម្រិតខ្ពស់មួយ សម្រាប់ការអភិវឌ្ឍវិស័យឯកជន ។ គណៈកម្មាធិការនេះមានការទទួលខុសត្រូវដោយឡែកមួយចំនួន រួមមាន ការលើកសំណើនិងការអនុវត្តវិធានការទាំងឡាយ ដើម្បីធ្វើឱ្យប្រសើរឡើងនូវបរិយាកាសវិនិយោគ ការសម្រួលផ្នែកពាណិជ្ជកម្ម ហើយដើម្បីជំរុញលើកទឹកចិត្តការអភិវឌ្ឍវិស័យឯកជន ។

តារាង២.៣ : *ផសស* : ឧស្សាហកម្ម និងសេវាកម្ម

សូចនាករសំខាន់ៗ	១៩៩៣	២០០០	២០០៤ (ប៉ាន់ស្មាន)
តម្លៃថេរ (គិតជាពាន់លានរៀល)			
ឧស្សាហកម្មទាំងមូល	**១.១០១**	**៣.០៧៨**	**៦.២៥០**
%នៃ *ផសស*	*១២.៤*	*២១.៨*	*២៧.៧*
កម្មន្តសាល	៦៨៣	២.២៥៥	៤.៥៨១
%នៃ *ផសស*	*៨.០*	*១៦.០*	*២០.៩*
ក្នុងនោះ វាយនភ័ណ្ឌ សម្លៀកបំពាក់ និងស្បែកជើង	៦៣	១.២៩៧	៣.៣៧៧
%នៃ *ផសស*	*០.៧*	*៩.២*	*១៧.៣*
សំណង់	៣៧៤	៧៣២	១.៤៨៣
%នៃ *ផសស*	*៤.៤*	*៥.២*	*៦.៨*
សេវាកម្មទាំងមូល	**៣.២៦២**	**៥.២៣១**	**៧.៨៣២**
%នៃ *ផសស*	*៣៨.៤*	*៣៧.១*	*៣៥.៨*
ពាណិជ្ជកម្ម	១.២៣៣	១.៥១២	២.១០៤
%នៃ *ផសស*	*១៤.៥*	*១០.៧*	*៩.៦*
សណ្ឋាគារ និង ភោជនីយដ្ឋាន	២០២	៥២១	១.១០៧
%នៃ *ផសស*	*២.៤*	*៣.៧*	*៥.១*
ការដឹកជញ្ជូន និង ទូរគមនាគមន៍	៥៣៧	៩៣០	១.៥១៤
%នៃ *ផសស*	*៦.៣*	*៦.៦*	*៦.៩*
សេវាកម្មផ្សេងៗទៀត	៣៧៧	៨៦១	១.៤២៨
%នៃ *ផសស*	*៤.៤*	*៦.១*	*៦.៥*

ប្រភព : គណនេយ្យជាតិកម្ពុជា ឆ្នាំ២០០៣-២០០៤ និង ឧត្តមក្រុមប្រឹក្សាសេដ្ឋកិច្ចជាតិ

២.៤៧ ការវិនិយោគរបស់ផ្នែកឯកជននៅកម្ពុជា ត្រូវបានធ្វើឡើងនៅក្នុងវិស័យជាច្រើន ប៉ុន្តែវិស័យដែលគួរឱ្យកត់សម្គាល់ច្រើនជាងគេនោះគឺ ឧស្សាហកម្មកាត់ដេរ ទេសចរណ៍ ការងារសំណង់ ធនាគារ អាកាសចរណ៍ ព្រៃឈើ និងកសិដ្ឋានដំណាំ ។ ដូចបានបញ្ជាក់ពីខាងដើម គម្រោងជារូបភាព *សាងសង់-ដំណើរការ-ផ្ទេរ* មួយចំនួន ត្រូវបានដំណើរការដោយផ្នែកឯកជន ។ នៅពេលថ្មីៗនេះ ផ្នែកឯកជនបានចូលរួមយ៉ាងសកម្មផងដែរក្នុងវិស័យអប់រំកម្រិតឧត្តមសិក្សា ។ ប៉ុន្តែ លំហូរចូលនៃការវិនិយោគទៅក្នុងវិស័យអាទិភាព មានសភាពយឺតខ្លាំងជាអាទិ៍ វិស័យអាទិភាពមួយចំនួនដែលរាជរដ្ឋាភិបាលចាត់ទុកថា មានប្រៀបខ្លាំងក្នុងការប្រកួតប្រជែង និងអាចផ្តល់ចំណូលខ្ពស់ ដូចជា កសិកម្ម ការកែច្នៃកសិផល ហេដ្ឋារចនាសម្ព័ន្ធ ។ល។

២.៤៨ ដោយមានគោលបំណងបម្រើតែទីផ្សារនាំចេញទាំងស្រុង ឧស្សាហកម្មកាត់ដេរ បានផលិតទំនិញប្រមាណ ៨០ភាគរយនៃការនាំចេញសរុបរបស់កម្ពុជា នៅឆ្នាំ២០០៤ ដោយបានកើនឡើងពីត្រឹមតែ ២៦.២លានដុល្លារអាមេរិក នៅឆ្នាំ១៩៩៥ ដល់ ១.៩៨៦លានដុល្លារអាមេរិក នៅឆ្នាំ២០០៤ ។ ផ្ទុយពីការព្យាករណ៍ជាច្រើនដែលគិតថា ល្បឿនកំណើននេះអាចនឹងថយចុះមកយឺតវិញ នៅឆ្នាំ២០០៥ ដោយសារតែកិច្ចព្រមព្រៀងពហុសរសៃអំបោះត្រូវបានបញ្ចប់ ជាក់ស្ដែង ការនាំចេញសំលៀកបំពាក់នៅតែបន្តកើនឡើងនៅក្នុងកម្រិតមួយខ្ពស់គួរឱ្យភ្ញាក់ផ្អើល ។ នៅពេល ដែលជោគជ័យនេះត្រូវបានទទួលការស្វាគមន៍ ដោយសារតែការរួមចំណែកយ៉ាងច្រើននៃឧស្សាហកម្មនេះនៅក្នុងសេដ្ឋកិច្ចនិងការបង្កើតការងារនោះ ការពឹងផ្អែកទៅលើផលិតផលតែមួយមុខ អាចនឹងបណ្ដាលឱ្យមានការគាំងភ្លាមៗនូវវឌ្ឍនភាព ។ ដូច្នេះ ការរៀបចំឱ្យមានការផលិតផលិតផលច្រើនមុខក្នុងវិស័យឧស្សាហកម្ម គឺជាការងារបន្ទាន់ ចំពោះមុខ ។

២.៤៩ តួលេខក្នុងតារាង ២.៣ បង្ហាញយ៉ាងច្បាស់លាស់ពីវិស័យឧស្សាហកម្ម ។ ផលិតផលឧស្សាហកម្ម កំពុងកើនឡើងយ៉ាងឆាប់រហ័ស ហើយបច្ចុប្បន្ននេះ បានរួមចំណែក ២៨.៦ភាគរយ នៃ*ផសស* នៅឆ្នាំ២០០៥ ដោយបានកើនឡើងពី ១៣ភាគរយ នៅឆ្នាំ១៩៩៣ ដល់ ២១.៨ភាគរយ នៅឆ្នាំ២០០០ ហើយនៅតែបន្តកើនឡើង ។ វិស័យកាត់ដេរ តែឯងបានរួមចំណែករហូតដល់ ១៦ភាគរយ នៃ *ផសស* នៅឆ្នាំ២០០០ ។

២.៥០ សហគ្រាសតូចនិងមធ្យមដើរតួនាទីយ៉ាងសំខាន់ ក្នុងការជំរុញឱ្យមានការអភិវឌ្ឍសេដ្ឋកិច្ច និងក្នុងការបង្កើតឱ្យមានការងារនិងប្រាក់ចំណូល ប្រកបដោយចីរភាពសម្រាប់ប្រជាជន ។ សហគ្រាសតូចនិងមធ្យម មានសមាមាត្រ ប្រមាណ ៩៩ភាគរយ នៃសហគ្រាសទាំងអស់ ហើយស្រូបយកជិតពាក់កណ្ដាលនៃការងារទាំងអស់ដែលបង្កើតឡើងដោយផ្នែកឯកជន ។ រាជរដ្ឋាភិបាលកម្ពុជា បានអនុម័ត*ក្របខ័ណ្ឌអភិវឌ្ឍន៍សហគ្រាសតូចនិងមធ្យម*ដ៏ទូលំទូលាយមួយសម្រាប់កម្ពុជា ហើយថ្មីៗនេះ បានរៀបចំនូវ*កម្មវិធីអភិវឌ្ឍន៍សហគ្រាសតូចនិងមធ្យម* ។ លេខាធិការដ្ឋានពិសេសមួយសម្រាប់សហគ្រាសតូចនិងមធ្យម ត្រូវបានបង្កើតឡើង ដើម្បីអនុវត្តគោលនយោបាយនិងកម្មវិធីនានា នៅក្នុងការងារនេះ ។

២.៥១ វិស័យសេវាកម្មកើនឡើងផងដែរ បើគិតជាតម្លៃដាច់ខាត ប៉ុន្តែសមាមាត្ររបស់វិស័យនេះគិតជាភាគរយនៅក្នុង*ផសស* មាននិន្នាការនៅស្ថេរ ឬអាចមានការថយចុះ ។ *វិស័យទេសចរណ៍* និងសកម្មភាពពាក់ព័ន្ធទាំងឡាយបានជំរុញឱ្យមានការរីកចម្រើននៅក្នុងវិស័យសេវាកម្មទាំងមូល ហើយបានបង្កើតឱ្យមានការងារជាច្រើនប្រភេទតាមរយៈឥទ្ធិពលនៃតម្រូវការការងារតៗគ្នា ។ ចំនួនភ្ញៀវទេសចរណ៍មកកាន់កម្ពុជា ដែលភាគច្រើនទាក់ទាញដោយតំបន់ប្រាសាទបុរាណនៅខេត្តសៀមរាប បានបង្ហាញពីកំណើនមួយ ដែលមានសន្ទុះទៅមុខគួរឱ្យកត់សម្គាល់ និងខ្លាំងក្លា ។ បើប្រៀបធៀបនឹងចំនួន ២៨៦.៥២៤នាក់ នៅក្នុងឆ្នាំ១៩៩៨ បន្ទាប់ពីបានធ្លាក់ចុះយ៉ាងខ្លាំងនៅក្នុងឆ្នាំ១៩៩៧ ដោយសារព្រឹត្តិការណ៍មិនអំណោយផលនៅក្នុងប្រទេស ចំនួនភ្ញៀវទេសចរណ៍បានកើនឡើងដល់

៤៦៦.៣៦៥នាក់ នៅក្នុងឆ្នាំ២០០០ មាន ១,០៥៥លាននាក់ នៅក្នុងឆ្នាំ២០០៤ ហើយអាចនឹងលើសពី ១,៣០ លាននាក់ នៅក្នុងឆ្នាំ២០០៥ ដោយចូលរួមចំណែកក្នុងការរកចំណូលជារូបិយប័ណ្ណបរទេស បាន ៦០០លានដុល្លារអាមេរិក ។

២.៥២ នៅក្នុងចំណោមពលរដ្ឋទាំងអស់ ដែលស្ថិតនៅក្នុងសកម្មភាពសេដ្ឋកិច្ច (ដោយមិនរាប់បញ្ចូលនូវកម្លាំងពលកម្មតាមផ្ទះ សិស្ស/និស្សិត អ្នកទទួលកម្រៃពីប្រាក់ចំណូល និវត្តជន ជនពិការដែលមិនធ្វើការ) *អត្រាអត់ការងារធ្វើ* បើគិតជាមធ្យម មានកម្រិតទាប គឺតិចជាង ៤ភាគរយ[1] បើគិតជារួមនៅទូទាំងប្រទេស ប៉ុន្តែ ការលើកឡើងនេះ ពុំបានគិតដល់ ភាពមានការងារធ្វើមិនពេញលេញដែលស្ថិតនៅក្នុងកម្រិតមួយខ្ពស់ទេ ។ នៅក្នុងចំណោមអ្នកមានការងារធ្វើ មានប្រហែល ៦២ភាគរយ នៅក្នុងវិស័យកសិកម្ម ព្រៃឈើ និងនេសាទ (បានធ្លាក់ចុះពី ៧៥ភាគរយ នៅក្នុងឆ្នាំ១៩៩៩) ៩,៦ភាគរយ នៅក្នុងវិស័យកម្មន្តសាល (បានកើនឡើងពី ៤,៧ភាគរយ នៅឆ្នាំ១៩៩៩) ហើយមាន ១៣,៩ភាគរយ នៅក្នុងពាណិជ្ជកម្មលក់ដុំនិងរាយ ។

២.៥៣ ដើម្បីកែលម្អលក្ខខណ្ឌការងារនិងធានាការការពារសិទ្ធិកម្មករ ច្បាប់ការងារត្រូវបានប្រកាសឱ្យប្រើប្រាស់ជាធរមាន។ ការអនុវត្តយ៉ាងខ្ជាប់ខ្ជួននូវច្បាប់ការងារនេះ បានកែលម្អលក្ខខណ្ឌការងារ។ *អង្គការពលកម្មអន្តរជាតិនៃអង្គការសហប្រជាជាតិ* ដែលកំពុងតាមដានត្រួតពិនិត្យលក្ខខណ្ឌការងារនៅកម្ពុជា បានប្រកាសថា ឧស្សាហកម្មកាត់ដេរនិងស្បែកជើងនៅកម្ពុជា មិនជាប់ពាក់ព័ន្ធនឹងការប្រើប្រាស់ពលកម្មដោយការបង្ខិតបង្ខំ ពលកម្មកុមារ និងការរើសអើងនោះទេ ។ រាជរដ្ឋាភិបាលកម្ពុជា បានបង្កើត*គណៈកម្មការប្រឹក្សាការងារ* និងក្រុមប្រឹក្សាអាជ្ញាកណ្តាល ស្របទៅតាមច្បាប់ការងារ ។ តាមការត្រួតពិនិត្យទៅលើសហគ្រាសជាង ៥.៥០០ មានសហគ្រាសប្រហែល ៤.០០០ ដែលត្រូវបានរកឃើញថា បានរំលោភទៅលើល័ក្ខខ័ណ្ឌខ្លះនៃច្បាប់ការងារ ។ សេចក្តីជូនដំណឹងជាការព្រមាន ត្រូវបានធ្វើទៅឱ្យសហគ្រាសជាច្រើន ហើយការផាកពិន័យ ត្រូវបានធ្វើឡើងចំពោះសហគ្រាសមួយចំនួនដែរ ។ សមាគមសម្រាប់កម្រិតសហគ្រាស ប្រមាណជាង ៥០០ សហព័ន្ធសហជីពចំនួន ១៦ និងសម្ព័ន្ធសហជីពចំនួន ១ ដែលមានសមាជិកប្រមាណ ២០០.០០០នាក់ត្រូវបានចុះបញ្ជី ។ អ្នកស្វែងរកការងារ ត្រូវបានទទួលជំនួយផងដែរក្នុងការស្វែងរកការងារ រួមមាន ការស្វែងរកការងារនៅក្រៅប្រទេស ។

២.៥៤ ក្នុងឋានៈជាផ្នែកមួយនៃ*សេវាកម្មសង្គម* អតីតយុទ្ធជននិងមន្ត្រីរាជការស៊ីវិលចូលនិវត្តន៍ បន្តទទួលបាននូវប្រាក់បៀវត្សរ៍ប្រចាំខែ ដែលត្រូវបានកើនឡើងយ៉ាងច្រើនដែរ ។ ជនរងគ្រោះពីគ្រោះមហន្តរាយធម្មជាតិ ដូចជា ទឹកជំនន់ គ្រោះរាំងស្ងួត និង ភ្លើងឆេះផ្ទះ បន្តទទួលបានជំនួយ ។ ជំនួយក្នុងការធ្វើនីតិសម្បទា ការបណ្តុះបណ្តាល និងការធ្វើសមាហរណកម្មឡើងវិញ ត្រូវបានផ្តល់ដល់យុវជនដែលប្រព្រឹត្តបទល្មើស និងជនពិការ

[1] *អង្កេតសេដ្ឋកិច្ច-សង្គមកិច្ចកម្ពុជា ឆ្នាំ២០០៣-២០០៤*

(៦០ភាគរយនៃជនពិការចំនួន ១៦៩.០០០នាក់ គឺជាជនរងគ្រោះដោយសង្គ្រាម) ។ បន្ទាប់ពីការអនុម័តយកនូវ *គោលនយោបាយសម្រាប់ជនចាស់ជរា* ក្នុងឆ្នាំ២០០៣ សមាគមជនចាស់ជរាចំនួន ១៩៤ ត្រូវបានបង្កើតឡើងក្នុងខេត្ត-ក្រុងចំនួន ១២ ។ ចំពោះការការពារកុមារ ការយកចិត្តទុកដាក់ បានផ្ដោតលើការបង្កើតឡើងនូវ *បណ្ដាញការពារកុមារដែលផ្អែកលើសហគមន៍* ដែលបានជួយដល់ស្រុក-ខ័ណ្ឌ ឃុំ-សង្កាត់ និង ភូមិ ជាច្រើន ។

ការកសាងសមត្ថភាពនិងការអភិវឌ្ឍធនធានមនុស្ស

២.៥៥ ផ្នែកនេះ គឺជាមុំកំណើនសំខាន់បំផុតក្នុងយុទ្ធសាស្ត្រចតុកោណ ព្រោះថាគោលដៅអភិវឌ្ឍន៍ទាំងអស់សំដៅឆ្ពោះទៅរកការលើកកម្ពស់ស្ថានភាពរបស់ធនធានមនុស្ស ។

២.៥៦ *ការអប់រំ* គឺជាកត្តាដ៏សំខាន់ក្នុងការអភិវឌ្ឍធនធានមនុស្ស ហើយបានរួមចំណែកដោយផ្ទាល់ ក្នុងការកាត់បន្ថយភាពក្រីក្រតាមរូបភាពជាច្រើន ដូចជា តាមរយៈការផ្ដល់លទ្ធភាពទទួលនូវចំណេះដឹងច្រើនជាងមុន ក្នុងការទាញយកអត្ថប្រយោជន៍ពីកាលានុវត្តភាពនៃកំណើនសេដ្ឋកិច្ច ។ ដូច្នេះ វិស័យអប់រំត្រូវបានទទួលនូវអាទិភាពខ្ពស់នៅក្នុងកម្មវិធីអភិវឌ្ឍន៍របស់រាជរដ្ឋាភិបាលកម្ពុជា ។ វឌ្ឍនភាពដែលបានធ្វើឱ្យកើតមានឡើងរហូតមកទល់នឹងពេលនេះ បង្ហាញពីជោគជ័យដ៏ពិតប្រាកដមួយ សម្រាប់ការខិតខំប្រឹងប្រែងរបស់រាជរដ្ឋាភិបាល រួមគ្នាជាមួយនឹងកិច្ចសហប្រតិបត្តិការពីដៃគូអភិវឌ្ឍន៍ក្រៅប្រទេស តាមរយៈអភិក្រមនៃការគ្រប់គ្រងទូទាំងវិស័យ ។ ក្នុងរយៈ ពេល៥ឆ្នាំកន្លងទៅនេះ ផែនការយុទ្ធសាស្ត្រវិស័យអប់រំ ២០០១-២០០៥ ត្រូវបានរៀបចំនិងដាក់ឱ្យអនុវត្ត ដើម្បីកែទម្រង់វិស័យអប់រំ កែលម្អគុណភាពអប់រំ និងពង្រីកវិសាលភាពវិស័យនេះ ។ ការបែងចែកថវិការបស់ រាជរដ្ឋាភិបាលកម្ពុជា ចំពោះវិស័យនេះ ដែលជាផ្នែកមួយនៃកម្មវិធីសកម្មភាពអាទិភាព[១] បានកើនឡើងពី ១០ភាគរយ នៃថវិកាសរុបក្នុងឆ្នាំ ១៩៩៧ ដល់ ១៩.៥ភាគរយ ក្នុងឆ្នាំ២០០៤ និងឈានដល់ ២០ភាគរយ ក្នុងឆ្នាំ២០០៥ ។ ប្រហែល ៦០ភាគរយនៃទឹកប្រាក់បែងចែកនេះ គឺសម្រាប់ការអប់រំជាមូលដ្ឋាន ដោយផ្ដោតការយកចិត្តទុកដាក់លើចំណាយដែលគាំទ្រអ្នកក្រ ។ ទោះបីជាដូចនេះក្ដី បញ្ហាមួយចំនួនក្នុងការផ្ដល់ថវិកាដែលបានបែងចែកឱ្យបានគ្រប់គ្រាន់ និងទាន់ពេលវេលានៅតែបន្តមាន ហើយបញ្ហាទាំងនេះត្រូវតែដោះស្រាយឱ្យបានឆាប់រហ័ស ។

២.៥៧ អត្រាពិតនៃការសិក្សានៅបឋមសិក្សានិងមធ្យមសិក្សា ក៏ដូចជា អត្រាឆ្លងភូមិសិក្សាពីបឋមសិក្សាទៅមធ្យមសិក្សាបឋមភូមិ និងពីមធ្យមសិក្សាបឋមភូមិទៅមធ្យមសិក្សាទុតិយភូមិ បានបង្ហាញឱ្យឃើញពីវឌ្ឍនភាពយ៉ាងច្រើន ។ កំណើននៃការសិក្សារបស់សិស្សស្រីនៅបឋមសិក្សា នៅតែបន្តនាំមុខការសិក្សារបស់សិស្សប្រុស (សិស្សស្រី ២៧ភាគរយ និងសិស្សប្រុស ២២ភាគរយ ចាប់តាំងពីឆ្នាំ១៩៩៩) ដោយបានកាត់បន្ថយគម្លាតយេនឌ័រនៃការសិក្សា ។ ការអនុវត្តផែនការយុទ្ធសាស្ត្រវិស័យអប់រំកំពុងរួមចំណែកក្នុងការកាត់បន្ថយភាពក្រីក្រ ប្រកម្លាត

---

[១] កម្មវិធីសកម្មភាពអាទិភាព រួមមាន វិស័យអប់រំ សុខាភិបាល កសិកម្ម និងការអភិវឌ្ឍជនបទ

(តទៅរាជកិច្ចលេខ ៥១)

នស/រកត/០៦០៦/២៧០

ព្រះរាជក្រឹត្យ

យើង

ព្រះករុណាព្រះបាទសម្តេច ព្រះបរមនាថ នរោត្តម សីហមុនី
សមានភូមិជាតិសាសនា រក្ខតខត្តិយា ខេមរដ្ឋារាស្ត្រ ពុទ្ធិន្ទ្រាធរាមហាក្សត្រ
ខេមរាជនា សមូហោភាស កម្ពុជឯករាជរដ្ឋបូរណសន្តិ សុភមង្គលា សិរីវិបុលា
ខេមរាស្ រីពិរាស្ត្រ ព្រះចៅក្រុងកម្ពុជាធិបតី

- បានទ្រង់យល់រដ្ឋធម្មនុញ្ញ នៃព្រះរាជាណាចក្រកម្ពុជា
- បានទ្រង់យល់ព្រះរាជក្រឹត្យលេខ នស/រកត/០៧០៤/១២៤ ចុះថ្ងៃទី ១៥ ខែ កក្កដា ឆ្នាំ ២០០៤ ស្តីពីការតែងតាំងរាជរដ្ឋាភិបាល នៃព្រះរាជាណាចក្រកម្ពុជា
- បានទ្រង់យល់ក្រឹត្យលេខ ២៨ក្រ ចុះថ្ងៃទី ២០ ខែ មិថុនា ឆ្នាំ ១៩៨៨ ស្តីពីការលើកលែងទោស និងបន្ធូរបន្ថយទោសរបស់ក្រុមប្រឹក្សារដ្ឋ
- បានទ្រង់យល់សេចក្តីក្រាបបង្គំទូលថ្វាយរបស់សម្តេចនាយករដ្ឋមន្ត្រី នៃរាជរដ្ឋាភិបាលកម្ពុជា

ត្រាស់បង្គាប់

មាត្រា ១ : ត្រូវបន្ថយរយៈពេលទទួលរងទោសចំនួន ១២ ខែ ឱ្យទណ្ឌិតចំនួន ០៣ នាក់ ដែលបានខិតខំ កែប្រែខ្លួនបានល្អក្នុងរយៈពេលរងទោសក្នុងពន្ធនាគារកន្លងមកដូចមានរាយឈ្មោះខាងក្រោមនេះ÷

១-ទណ្ឌិតឈ្មោះ **ឆៀក អ៊ីវ** ភេទ ប្រុស អាយុ ២៣ ឆ្នាំ ត្រូវឃុំខ្លួននៅថ្ងៃទី ២៩-០២ ២០០០ ពីបទប្លន់ និងឃាតកម្មគិតទុកជាមុន ហើយត្រូវតុលាការសម្រេចផ្តន្ទាទោសដាក់ពន្ធនាគារកំណត់ ១៥ឆ្នាំ តាមអំណាចសាលក្រមលេខ ១០០ ចុះថ្ងៃទី ១៨-៨-២០០០ របស់តុលាការខេត្តសៀមរាប ។

២-ទណ្ឌិតឈ្មោះ **ញឹល ញាណ** ភេទ ប្រុស អាយុ ២១ ឆ្នាំ ត្រូវឃុំខ្លួននៅថ្ងៃទី ០១-៣-១៩៩៩ ពីបទឃាតកម្មគិតទុកជាមុន ហើយត្រូវតុលាការសម្រេចផ្តន្ទាទោសដាក់ពន្ធនាគារកំណត់ ១៨ ឆ្នាំ តាមអំណាចសាលក្រមលេខ ៥៥ ចុះថ្ងៃទី ០៨-៧-១៩៩៩ របស់តុលាការខេត្តសៀមរាប ។

៣-ទណ្ឌិតឈ្មោះ **អ៊ី មាឃ** ភេទ ប្រុស អាយុ ៤៦ ឆ្នាំ ត្រូវឃុំខ្លួននៅថ្ងៃទី ០៩-៥-២០០០ ពីបទឃាតកម្មគិតទុកជាមុន ហើយត្រូវតុលាការសម្រេចផ្តន្ទាទោសដាក់ពន្ធនាគារកំណត់ ១៦ឆ្នាំ តាមអំណាចសាលក្រមលេខ ១៣៣ ចុះថ្ងៃទី ០៧-១១-២០០០ របស់តុលាការខេត្តសៀមរាប ។

មាត្រា ២ : ត្រូវបន្ថយរយៈពេលទទួលរងទោសចំនួន ៩ ខែ ឱ្យទណ្ឌិតចំនួន ១២ នាក់ ដែលបានខិតខំកែប្រែខ្លួនបានល្អក្នុងរយៈពេលរងទោសក្នុងពន្ធនាគារកន្លងមកដូចមានរាយឈ្មោះខាងក្រោមនេះ ÷

១-ទណ្ឌិតឈ្មោះ **ឌឹម គង** ភេទ ប្រុស អាយុ ៣៤ ឆ្នាំ ត្រូវឃុំខ្លួននៅថ្ងៃទី ៣០-១១-១៩៩៨ ពីបទមនុស្សឃាតដោយចេតនា,បង្ករបួសស្នាមដោយចេតនាមានអាវុធ,ប្រើប្រាស់ជាតិផ្ទុះខុសច្បាប់ ហើយត្រូវតុលាការសម្រេចផ្តន្ទាទោសដាក់ពន្ធនាគារកំណត់ ១០ ឆ្នាំ តាមអំណាចសាលក្រមលេខ ១២ ចុះថ្ងៃទី ២៦-០១-១៩៩៩ របស់តុលាការខេត្តបាត់ដំបង ។

២- ទណ្ឌិតឈ្មោះ **យឹម ធី** ភេទ ប្រុស អាយុ ២០ ឆ្នាំ ត្រូវឃុំខ្លួននៅថ្ងៃទី ២៤-៣-១៩៩៧ ពីបទមនុស្សឃាតគិតទុកជាមុន និងក្រុមជនប្រដាប់អាវុធ ហើយត្រូវតុលាការសម្រេចផ្តន្ទាទោសដាក់ពន្ធនាគារកំណត់ ១២ ឆ្នាំ តាមអំណាចសាលក្រមលេខ ៧២ ចុះថ្ងៃទី ១៣-៦-១៩៩៧ របស់តុលាការខេត្តបាត់ដំបង ។

៣-ទណ្ឌិតឈ្មោះ **នាត សុភី** ភេទ ប្រុស អាយុ ៣២ ឆ្នាំ ត្រូវឃុំខ្លួននៅថ្ងៃទី ២៣-៣-១៩៩៧ ពីបទមនុស្សឃាតគិតទុកជាមុន និងក្រុមជនប្រដាប់អាវុធ ហើយត្រូវតុលាការសម្រេចផ្តន្ទាទោសដាក់ពន្ធនាគារកំណត់ ១២ ឆ្នាំ តាមអំណាចសាលក្រមលេខ ៧២ ចុះថ្ងៃទី ១៣-៦-១៩៩៧ របស់តុលាការខេត្តបាត់ដំបង ។

៤- ទណ្ឌិតឈ្មោះ **អ៊ុម អ៊ុន** ភេទ ប្រុស អាយុ ២៥ ឆ្នាំ ត្រូវឃុំខ្លួននៅថ្ងៃទី ២៤-៣-១៩៩៧ ពីបទមនុស្សឃាតគិតទុកជាមុន និង ក្រុមជនប្រដាប់អាវុធហើយត្រូវតុលាការសម្រេចផ្តន្ទាទោសដាក់ពន្ធនាគារកំណត់ ១៤ ឆ្នាំ តាមអំណាចសាលក្រមលេខ ៧២ ចុះថ្ងៃទី ១៣-៦-១៩៩៧ របស់តុលាការខេត្តបាត់ដំបង ។

៥- ទណ្ឌិតឈ្មោះ **លី ឈុន** ភេទ ស្រី អាយុ ៣៨ ឆ្នាំ ត្រូវចាប់ខ្លួននៅថ្ងៃទី១០-១០-២០០០ ពីបទធ្វើអាជីវកម្មលើមនុស្ស ហើយត្រូវតុលាការសម្រេចផ្តន្ទាទោសដាក់ពន្ធនាគារកំណត់ ១០ ឆ្នាំ តាមអំណាចសាលក្រមលេខ ២១ ចុះថ្ងៃទី ២១-៣-២០០១ របស់តុលាការខេត្តក្រចេះ ។

៦- ទណ្ឌិតឈ្មោះ **និត្យ ដារ៉ា** ភេទ ប្រុស អាយុ ២៧ ឆ្នាំ ត្រូវឃុំខ្លួននៅថ្ងៃទី ០៨-១០-១៩៩៦ ពីបទប្លន់រំលោភសេពសន្ថវៈ ហើយត្រូវតុលាការសម្រេចផ្តន្ទាទោសដាក់ពន្ធនាគារកំណត់ ១២ ឆ្នាំ តាមអំណាចសាលក្រមលេខ១៩ ចុះថ្ងៃទី ០៥-៣-១៩៩៧ របស់តុលាការខេត្តសៀមរាប ។

៧- ទណ្ឌិតឈ្មោះ **ព្រៀង លៀង** ភេទ ប្រុស អាយុ ៤៨ ឆ្នាំ ត្រូវឃុំខ្លួននៅថ្ងៃទី ០៥-៩-២០០០ ពីបទប្លន់រំលោភសេពសន្ថវៈ ហើយត្រូវតុលាការសម្រេចផ្តន្ទាទោសដាក់ពន្ធនាគារកំណត់ ១៦ ឆ្នាំ តាមអំណាចសាលក្រមលេខ ៣៩៧ ចុះថ្ងៃទី ០២-១១-២០០០ របស់តុលាការខេត្តបាត់ដំបង ។

៨- ទណ្ឌិតឈ្មោះ **ជុំ ប៊ុញ** ភេទ ប្រុស អាយុ ៣១ ឆ្នាំ ត្រូវឃុំខ្លួននៅថ្ងៃទី ១៣-៣-២០០០ ពីបទអំពើមនុស្សឃាតដោយចេតនា ហើយត្រូវតុលាការសម្រេចផ្តន្ទាទោសដាក់ពន្ធនាគារកំណត់ ១០ ឆ្នាំ តាមអំណាចសាលក្រមលេខ ៦៥ ចុះថ្ងៃទី១០-៨-២០០០ របស់តុលាការខេត្តសៀមរាប ។

៩- ទណ្ឌិតឈ្មោះ **ឆ្នៅ ហុក** ភេទ ប្រុស អាយុ ២៦ ឆ្នាំ ត្រូវឃុំខ្លួននៅថ្ងៃទី ២៨-១២-២០០០ ពីបទរំលោភសេពសន្ថវៈ និងធ្វើមនុស្សឃាតដោយចេតនាហើយត្រូវតុលាការសម្រេចផ្តន្ទាទោសដាក់ពន្ធនាគារកំណត់ ១០ ឆ្នាំ តាមអំណាចសាលក្រមលេខ១៣" ខ" ចុះថ្ងៃទី ២០-៣-២០០១ របស់តុលាការខេត្តបាត់ដំបង។

១០- ទណ្ឌិតឈ្មោះ **ញឹក សារ៉េត** ភេទ ប្រុស អាយុ ៣១ ឆ្នាំ ត្រូវឃុំខ្លួននៅថ្ងៃទី ០៤-១១-១៩៩៧ ពីបទឃាតកម្មគិតទុកជាមុន ហើយត្រូវតុលាការសម្រេចផ្តន្ទាទោសដាក់ពន្ធនាគារកំណត់ ១២ ឆ្នាំ តាមអំណាចសាលក្រមលេខ ៩០ ចុះថ្ងៃទី ៣០-១២-១៩៩៧ របស់តុលាការខេត្តសៀមរាប ។

១១- ទណ្ឌិតឈ្មោះ **សំ ឡូត** ភេទ ប្រុស អាយុ ៣៣ ឆ្នាំ ត្រូវចាប់ខ្លួននៅថ្ងៃទី៣០-១០-១៩៩៩ ពីបទធ្វើមនុស្សឃាតដោយគិតទុកជាមុន ហើយត្រូវតុលាការសម្រេចផ្តន្ទាទោសដាក់ពន្ធនាគារកំណត់ ១២ ឆ្នាំ តាមអំណាចសាលក្រមលេខ ៩៧ ចុះថ្ងៃទី ២២-៣-២០០០ របស់តុលាការខេត្តបាត់ដំបង ។

១២- ទណ្ឌិតឈ្មោះ **សេង នី** ភេទ ប្រុស អាយុ ៣៩ ឆ្នាំ ត្រូវចាប់ខ្លួននៅថ្ងៃទី ១៥-៣-១៩៩៩ ពីបទមនុស្សឃាតដោយចេតនា ហើយត្រូវតុលាការសម្រេចផ្តន្ទាទោសដាក់ពន្ធនាគារកំណត់ ១៣ ឆ្នាំ តាមអំណាចសាលក្រមលេខ ១៣៣ ចុះថ្ងៃទី ១៣-១០-១៩៩៧ របស់តុលាការខេត្តបាត់ដំបង ។

មាត្រា ៣ : ត្រូវបន្ថយរយៈពេលទទួលរងទោសចំនួន ៦ ខែ ឱ្យទណ្ឌិតចំនួន ២២ នាក់ ដែលបានខិតខំ កែប្រែខ្លួនបានល្អក្នុងរយៈពេលរងទោសក្នុងពន្ធនាគារកន្លងមកដូចមានរាយឈ្មោះខាងក្រោមនេះ ÷

១-ទណ្ឌិតឈ្មោះ **ឈាង សុឃាង** ភេទ ប្រុស អាយុ ១៨ ឆ្នាំ ត្រូវចាប់ខ្លួននៅថ្ងៃទី ០៥-០១-២០០៤ ពីបទប្លន់ទ្រព្យសម្បត្តិអ្នកដទៃ និងបង្ករបួសស្នាម ហើយត្រូវតុលាការសម្រេចផ្តន្ទាទោសដាក់ពន្ធនាគារកំណត់ ៥ ឆ្នាំ តាមអំណាចសាលក្រមលេខ៨៩ ចុះថ្ងៃទី ១៦-៦-២០០៤ របស់តុលាការខេត្តក្រចេះ។

២-ទណ្ឌិតឈ្មោះ **គុប ពន្លឺ** ភេទ ប្រុស អាយុ ១៧ ឆ្នាំ ត្រូវចាប់ខ្លួននៅថ្ងៃទី ០៦-០១-២០០៤ ពីបទប្លន់ទ្រព្យសម្បត្តិអ្នកដទៃ និងបង្ករបួសស្នាម ហើយត្រូវតុលាការសម្រេចផ្តន្ទាទោសដាក់ពន្ធនាគារកំណត់ ៥ ឆ្នាំ តាមអំណាចសាលក្រមលេខ ៨៩ ចុះថ្ងៃទី ១៦-៦-២០០៤ របស់តុលាការខេត្តក្រចេះ ។

៣-ទណ្ឌិតឈ្មោះ **ប៊ុន ម៉េត** ភេទ ប្រុស អាយុ ៤៥ ឆ្នាំ ត្រូវចាប់ខ្លួននៅថ្ងៃទី ១៥-៣-២០០៤ ពីបទរំលោភលើសេចក្តីទុកចិត្ត ហើយត្រូវតុលាការសម្រេចផ្តន្ទាទោសដាក់ពន្ធនាគារកំណត់ ៣ ឆ្នាំ តាមអំណាចសាលក្រមលេខ ១២៩ ចុះថ្ងៃទី ១៧-៨-២០០៤ របស់តុលាការខេត្តក្រចេះ ។

៤-ទណ្ឌិតឈ្មោះ **ព្រំ ធឿន** ភេទ ប្រុស អាយុ ២៧ ឆ្នាំ ត្រូវចាប់ខ្លួននៅថ្ងៃទី ១១-០១-២០០២ ពីបទប្លន់ ប្រើប្រាស់អាវុធខុសច្បាប់ និងសមគំនិតក្នុងបទរំលោភសេពសន្ថវៈ ហើយត្រូវតុលាការសម្រេចផ្តន្ទាទោសដាក់ពន្ធនាគារកំណត់ ៩ ឆ្នាំ ៦ ខែ តាមអំណាចសាលក្រមលេខ ៦៥ ចុះថ្ងៃទី ២៦-៨-២០០២ របស់តុលាការខេត្តក្រចេះ ។

៥-ទណ្ឌិតឈ្មោះ **នាយ ឈុ** ភេទ ប្រុស អាយុ ១៩ ឆ្នាំ ត្រូវឃុំខ្លួននៅថ្ងៃទី ១៤-០២-២០០៣ ពីបទប្លន់ទ្រព្យសម្បត្តិរបស់ប្រជារាស្ត្រ ហើយត្រូវតុលាការសម្រេចផ្តន្ទាទោសដាក់ពន្ធនាគារកំណត់ ៥ ឆ្នាំ តាមអំណាច សាលក្រមលេខ ៤៤ "គ" ចុះថ្ងៃទី ០៩-៧-២០០៣ របស់តុលាការខេត្តបាត់ដំបង ។

៦-ទណ្ឌិតឈ្មោះ **សម្បត្តិ លាងហេង** ភេទ ប្រុស អាយុ ២៣ ឆ្នាំ ត្រូវឃុំខ្លួននៅថ្ងៃទី ១០-៦-២០០៣ ពីបទចាប់ជំរិតហើយត្រូវតុលាការសម្រេចផ្តន្ទាទោសដាក់ពន្ធនាគារកំណត់ ៥ ឆ្នាំ តាមអំណាចសាលក្រមលេខ ៨៧ "ក" ចុះថ្ងៃទី ២២-៩-២០០៣ របស់តុលាការខេត្តបាត់ដំបង ។

៧-ទណ្ឌិតឈ្មោះ **ចិន្តា អាន** ភេទ ប្រុស អាយុ ២៩ ឆ្នាំ ត្រូវឃុំខ្លួននៅថ្ងៃទី ១១-៧-២០០៣ ពីបទប្លន់ ហើយត្រូវតុលាការសម្រេចផ្តន្ទាទោសដាក់ពន្ធនាគារកំណត់ ៥ ឆ្នាំ តាមអំណាចសាលក្រមលេខ ១២២ "ក" ចុះថ្ងៃទី ១៦-១២-២០០៣ របស់តុលាការខេត្តបាត់ដំបង ។

៨-ទណ្ឌិតឈ្មោះ **ម៉ាន រស់** ភេទ ប្រុស អាយុ ២១ ឆ្នាំ ត្រូវឃុំខ្លួននៅថ្ងៃទី១០-៧-២០០៣ ពីបទសមគំនិតក្នុងអំពើប្លន់ទ្រព្យសម្បត្តិប្រជារាស្ត្រ ហើយត្រូវតុលាការសម្រេចផ្តន្ទាទោសដាក់ពន្ធនាគារកំណត់ ៥ ឆ្នាំ តាមអំណាចសាលក្រមលេខ៨៩ "គ" ចុះថ្ងៃទី ១១-១២-២០០៣ របស់តុលាការខេត្តបាត់ដំបង។

៩-ទណ្ឌិតឈ្មោះ **គិន ផន** ភេទ ប្រុស អាយុ ២២ ឆ្នាំ ត្រូវឃុំខ្លួននៅថ្ងៃទី ២៦-៦-២០០៣ ពីបទប្លន់ទ្រព្យសម្បត្តិប្រជារាស្ត្រ ហើយត្រូវតុលាការសម្រេចផ្តន្ទាទោសដាក់ពន្ធនាគារកំណត់ ៥ ឆ្នាំ តាមអំណាចសាលក្រមលេខ ៦៦ "គ" ចុះថ្ងៃទី០១-១០-២០០៣ របស់តុលាការខេត្តបាត់ដំបង ។

១០-ទណ្ឌិតឈ្មោះ **ខៀវ ធាម** ភេទ ប្រុស អាយុ ២២ ឆ្នាំ ត្រូវឃុំខ្លួននៅថ្ងៃទី ២៦-៦-២០០៣ ពីបទប្លន់ទ្រព្យសម្បត្តិប្រជារាស្ត្រ ហើយត្រូវតុលាការសម្រេចផ្តន្ទាទោសដាក់ពន្ធនាគារកំណត់ ៥ ឆ្នាំ តាមអំណាចសាលក្រមលេខ ៦៦ "គ" ចុះថ្ងៃទី ០១-១០-២០០៣ របស់តុលាការខេត្តបាត់ដំបង ។

១១-ទណ្ឌិតឈ្មោះ **នី ពៅ** ភេទ ស្រី អាយុ ៤៣ ឆ្នាំ ត្រូវឃុំខ្លួននៅថ្ងៃទី ០៩-៦-២០០៣ ពីបទសម្រួលឱ្យអ្នកដទៃប្រើប្រាស់គ្រឿងញៀនហាមឃាត់ដោយខុសច្បាប់ ហើយត្រូវតុលាការសម្រេចផ្តន្ទាទោសដាក់ពន្ធនាគារកំណត់ ៤ ឆ្នាំ តាមអំណាចសាលក្រមលេខ ៨៨ "ខ" ចុះថ្ងៃទី ២៨-១០-២០០៣ របស់តុលាការខេត្តបាត់ដំបង ។

១២-ទណ្ឌិតឈ្មោះ **ថាន់ នី** ភេទ ស្រី អាយុ ៣៨ ឆ្នាំ ត្រូវឃុំខ្លួននៅថ្ងៃទី ០៨-០១-២០០៣ ពីបទប្លន់ទ្រព្យសម្បត្តិប្រជារាស្ត្រ ហើយត្រូវតុលាការសម្រេចផ្តន្ទាទោសដាក់ពន្ធនាគារកំណត់ ៥ ឆ្នាំ តាមអំណាចសាលក្រមលេខ ២១ "គ" ចុះថ្ងៃទី ១៩-៣-២០០៣ របស់តុលាការខេត្តបាត់ដំបង ។

១៣-ទណ្ឌិតឈ្មោះ **សំ ស៊ីណាត** ភេទ ប្រុស អាយុ ២២ ឆ្នាំ ត្រូវឃុំខ្លួននៅថ្ងៃទី ០៦-១២-២០០២ ពីបទប្លន់ ហើយត្រូវតុលាការសម្រេចផ្តន្ទាទោសដាក់ពន្ធនាគារកំណត់ ៥ ឆ្នាំ តាមអំណាចសាលក្រមលេខ ១៤ "ខ" ចុះថ្ងៃទី ១៧-០២-២០០៣ របស់តុលាការខេត្តបាត់ដំបង ។

១៤-ទណ្ឌិតឈ្មោះ **ឆាច គឿន** ភេទ ប្រុស អាយុ ១៧ ឆ្នាំ ត្រូវឃុំខ្លួននៅថ្ងៃទី ១៨-១២-២០០១ ពីបទធ្វើមនុស្សឃាតដោយចេតនា ហើយត្រូវតុលាការសម្រេចផ្តន្ទាទោសដាក់ពន្ធនាគារកំណត់ ៥ ឆ្នាំ តាមអំណាចសាលក្រមលេខ ៤៤ "ឃ" ចុះថ្ងៃទី ២៣-៥-២០០២ របស់តុលាការខេត្តបាត់ដំបង ។

១៥-ទណ្ឌិតឈ្មោះ **សុខ សាន** ភេទ ប្រុស អាយុ ១៩ ឆ្នាំ ត្រូវឃុំខ្លួននៅថ្ងៃទី ១៩-៦-២០០២ ពីបទរំលោភសេពសន្ថវៈ ហើយត្រូវតុលាការសម្រេចផ្តន្ទាទោសដាក់ពន្ធនាគារកំណត់ ៧ ឆ្នាំ តាមអំណាចសាលក្រមលេខ ៦១ "ក" ចុះថ្ងៃទី ២៥-៥-២០០១ របស់តុលាការខេត្តបាត់ដំបង ។

១៦-ទណ្ឌិតឈ្មោះ **ខ្លី ជី** ភេទ ប្រុស អាយុ ២២ ឆ្នាំ ត្រូវឃុំខ្លួននៅថ្ងៃទី ២៧-១០-២០០១ ពីបទក្រុមជនប្រដាប់អាវុធ និងប្លន់ទ្រព្យសម្បត្តិប្រជារាស្ត្រ ហើយត្រូវតុលាការសម្រេចផ្តន្ទាទោសដាក់ពន្ធនាគារកំណត់ ៦ ឆ្នាំ តាមអំណាចសាលក្រមលេខ ១៩ "គ" ចុះថ្ងៃទី ១៣-៣-២០០២ របស់តុលាការខេត្តបាត់ដំបង ។

១៧-ទណ្ឌិតឈ្មោះ **ឡាយ ឡុង** ភេទ ប្រុស អាយុ ៣២ ឆ្នាំ ត្រូវឃុំខ្លួននៅថ្ងៃទី ២៧-១០-២០០១ ពីបទក្រុមជនប្រដាប់អាវុធនិងប្លន់ទ្រព្យសម្បត្តិប្រជារាស្ត្រ ហើយត្រូវតុលាការសម្រេចផ្តន្ទាទោសដាក់ពន្ធនាគារកំណត់ ៦ ឆ្នាំ តាមអំណាចសាលក្រមលេខ ១៩ "គ" ចុះថ្ងៃទី ១៣-៣-២០០២ របស់តុលាការខេត្តបាត់ដំបង ។

១៨-ទណ្ឌិតឈ្មោះ **ឈួន សុធី** ភេទ ប្រុស អាយុ ២០ ឆ្នាំ ត្រូវឃុំខ្លួននៅថ្ងៃទី ១៦-៣-២០០១ ពីបទរំលោភសេពសន្ថវៈ ហើយត្រូវតុលាការសម្រេចផ្តន្ទាទោសដាក់ពន្ធនាគារកំណត់ ៦ ឆ្នាំ តាមអំណាចសាលក្រមលេខ ៣៥ "ឃ" ចុះថ្ងៃទី ១០-៥-២០០១ របស់តុលាការខេត្តបាត់ដំបង ។

១៩-ទណ្ឌិតឈ្មោះ **វ៉ាត សូនី** ភេទ ប្រុស អាយុ ២០ ឆ្នាំ ត្រូវឃុំខ្លួននៅថ្ងៃទី ០៦-៧-២០០១ ពីបទរំលោភសេពសន្ថវៈ ហើយត្រូវតុលាការសម្រេចផ្តន្ទាទោសដាក់ពន្ធនាគារកំណត់ ៧ ឆ្នាំ ៦ ខែ តាមអំណាចសាលក្រមលេខ ១១៨ "ក" ចុះថ្ងៃទី ២៦-១០-២០០១ របស់តុលាការខេត្តបាត់ដំបង ។

២០-ទណ្ឌិតឈ្មោះ **សេខ ទ្រី** ភេទ ប្រុស អាយុ ៤០ ឆ្នាំ ត្រូវឃុំខ្លួននៅថ្ងៃទី ២៨-៦-២០០០ ពីបទរំលោភសេពសន្ថវៈ ហើយត្រូវតុលាការសម្រេចផ្តន្ទាទោសដាក់ពន្ធនាគារកំណត់ ៧ ឆ្នាំ តាមអំណាចសាលក្រមលេខ ២៩២ ចុះថ្ងៃទី ១១-៩-២០០០ របស់តុលាការខេត្តបាត់ដំបង ។

២១-ទណ្ឌិតឈ្មោះ **សំ ចាន់រិទ្ធ** ភេទ ប្រុស អាយុ ២៣ ឆ្នាំ ត្រូវឃុំខ្លួននៅថ្ងៃទី ០៣-៤-២០០២ ពីបទក្រុមជនប្រដាប់អាវុធ និងប្លន់ទ្រព្យសម្បត្តិប្រជារាស្ត្រ ហើយត្រូវតុលាការសម្រេចផ្តន្ទាទោសដាក់ពន្ធនាគារកំណត់ ៨ ឆ្នាំ តាមអំណាចសាលក្រមលេខ ៤៧ "ខ" ចុះថ្ងៃទី ០៦-៨-២០០២ របស់តុលាការខេត្តបាត់ដំបង ។

២២-ឈ្មោះ **ឈូ តាន់ស៊ីង** (CHHO TANSINGH) ភេទ ប្រុស អាយុ ២៣ ឆ្នាំ ត្រូវឃុំខ្លួននៅថ្ងៃទី ០៣-៤-២០០២ ពីបទក្រុមជនប្រដាប់អាវុធ និងប្លន់ទ្រព្យសម្បត្តិប្រជារាស្ត្រ ហើយត្រូវតុលាការសម្រេចផ្តន្ទាទោសដាក់ពន្ធនាគារកំណត់ ៥ ឆ្នាំ តាមអំណាចសាលក្រមលេខ ០៤ "ជ" ចុះថ្ងៃទី ១០-០១-២០០៣ របស់តុលាការក្រុងភ្នំពេញ ។

មាត្រា ៤ : ត្រូវលើកលែងទោសឱ្យទណ្ឌិតចំនួន ០៧ នាក់ ដែលបានខិតខំ កែប្រែខ្លួនបានល្អក្នុងរយៈពេលរងទោសក្នុងពន្ធនាគារកន្លងមកដូចមានរាយឈ្មោះខាងក្រោមនេះ ÷

១-ទណ្ឌិតឈ្មោះ **នួន ពៅរត្ន័** ភេទ ប្រុស អាយុ ២៨ ឆ្នាំ ត្រូវចាប់ខ្លួននៅថ្ងៃទី ១៦-១០-២០០២ ពីបទប្លន់ទ្រព្យសម្បត្តិអ្នកដទៃ ហើយត្រូវតុលាការសម្រេចផ្តន្ទាទោសដាក់ពន្ធនាគារកំណត់ ៥ ឆ្នាំ តាមអំណាចសាលក្រមលេខ ១២ ចុះថ្ងៃទី ១១-០២-២០០៣ របស់តុលាការខេត្តក្រចេះ ។

២-ទណ្ឌិតឈ្មោះ **នួន សូរិយា** ភេទ ប្រុស អាយុ ១៩ ឆ្នាំ ត្រូវចាប់ខ្លួននៅថ្ងៃទី ១៦-១០-២០០២ ពីបទប្លន់ទ្រព្យសម្បត្តិអ្នកដទៃ ហើយត្រូវតុលាការសម្រេចផ្តន្ទាទោសដាក់ពន្ធនាគារកំណត់ ៥ ឆ្នាំ តាមអំណាចសាលក្រមលេខ ១២ ចុះថ្ងៃទី ១១-០២-២០០៣ របស់តុលាការខេត្តក្រចេះ ។

៣-ទណ្ឌិតឈ្មោះ **កែវ ចឿន** ភេទ ប្រុស អាយុ ១៩ ឆ្នាំ ត្រូវចាប់ខ្លួននៅថ្ងៃទី ១៦-១០-២០០២ ពីបទប្លន់ទ្រព្យសម្បត្តិអ្នកដទៃ ហើយត្រូវតុលាការសម្រេចផ្តន្ទាទោសដាក់ពន្ធនាគារកំណត់ ៥ ឆ្នាំ តាមអំណាចសាលក្រមលេខ ១២ ចុះថ្ងៃទី ១១-០២-២០០៣ របស់តុលាការខេត្តក្រចេះ ។

៤-ទណ្ឌិតឈ្មោះ **គីម ហុក** ភេទ ប្រុស អាយុ ១៩ ឆ្នាំ ត្រូវឃុំខ្លួននៅថ្ងៃទី ២១-៤-១៩៩៧ ពីបទសមគំនិតក្នុងអំពើឃាតកម្មគិតទុកជាមុន ហើយត្រូវតុលាការសម្រេចផ្តន្ទាទោសដាក់ពន្ធនាគារកំណត់ ១២ ឆ្នាំ តាមអំណាចសាលដីកាលេខ ១៦២ ចុះថ្ងៃទី ១៧-៧-១៩៩៧ របស់សាលាឧទ្ធរណ៍ ។

៥-ទណ្ឌិតឈ្មោះ **គ្រឿន កុសល** ភេទ ប្រុស អាយុ ២៦ ឆ្នាំ ត្រូវចាប់ខ្លួននៅថ្ងៃទី ២៤-១០-២០០១ ពីបទប្លន់ ហើយត្រូវតុលាការសម្រេចផ្តន្ទាទោសដាក់ពន្ធនាគារកំណត់ ៦ ឆ្នាំ តាមអំណាចសាលក្រមលេខ ៤៦ "ក" ចុះថ្ងៃទី ២៧-៩-២០០១ របស់តុលាការខេត្តកណ្តាល ។

៦-ទណ្ឌិតឈ្មោះ **អ៊ុំ ពៅជូ** ភេទ ប្រុស អាយុ ២៣ ឆ្នាំ ត្រូវឃុំខ្លួនទៅថ្ងៃទី ១៧-១២-១៩៩៨ ពីបទភេរវកម្ម ហើយត្រូវតុលាការសម្រេចផ្តន្ទាទោសដាក់ពន្ធនាគារកំណត់ ១០ ឆ្នាំ តាមអំណាច

សាលដីកាលេខ ៣៣ "ខ" ចុះថ្ងៃទី ១៤-៥-២០០៣ របស់សាលាឧទ្ធរណ៍ ។

៧-ឈ្មោះ **ហ៊ី ហ៊ី** ភេទ ប្រុស អាយុ ៣៦.ឆ្នាំ ត្រូវឃុំខ្លួននៅថ្ងៃទី ២២-១០-២០០១ ពីបទក្លែងលិខិតឆ្លងដែន ហត្ថលេខា និង ត្រា និង ឆបោក ហើយត្រូវតុលាការសម្រេចផ្តន្ទាទោសដាក់ពន្ធនាគារ កំណត់ ៥ ឆ្នាំ តាមអំណាចសាលក្រមលេខ ៥៨ "ឆ" ចុះថ្ងៃទី ១២-១១-២០០២ របស់តុលាការក្រុងភ្នំពេញ។

មាត្រា ៥ : សម្តេចនាយករដ្ឋមន្ត្រីនៃរាជរដ្ឋាភិបាលកម្ពុជាត្រូវអនុវត្តឱ្យបានសម្រេច នូវព្រះរាជក្រឹត្យនេះ ។

មាត្រា ៦ : ព្រះរាជក្រឹត្យនេះចូលជាធរមានចាប់ពីថ្ងៃឡាយព្រះហស្តលេខានេះតទៅ ។

ព្រះហស្តលេខា និងព្រះរាជលញ្ឆករ
នរោត្តម សីហមុនី

៣រល.០៦០៦.២៤៥

ធ្វើនៅព្រះបរមរាជវាំង រាជធានីភ្នំពេញ ថ្ងៃទី ១៤ ខែ មិថុនា ឆ្នាំ ២០០៦

លេខ : ៧៥៧ ច.ល
ដើម្បីចម្លងចែក
រាជធានីភ្នំពេញ,ថ្ងៃទី ២៧ ខែមិថុនា ឆ្នាំ២០០៦
អគ្គលេខាធិការរាជរដ្ឋាភិបាល

ឃុន ឌីនកេន

ព្រះរាជក្រឹត្យ

នស/រកត/០៦០៦/២៧១

យើង

ព្រះករុណាព្រះបាទសម្តេចព្រះបរមនាថ នរោត្តម សីហមុនី
សមានភូមិជាតិសាសនា រក្ខតខត្តិយា ខេមរារដ្ឋរាស្ត្រ ពុទ្ធិន្ទ្រាធរាមហាក្សត្រ
ខេមរាជនា សមូហោភាស កម្ពុជឯករាជរដ្ឋបូរណសន្តិ សុភមង្គលា សិរីវិបុលា
ខេមរាស្រីពិរាស្ត្រ ព្រះចៅក្រុងកម្ពុជាធិបតី

(យោងតាមសេចក្តីក្រាបបង្គំទូលថ្វាយ របស់សម្តេចនាយករដ្ឋមន្ត្រី នៃរាជរដ្ឋាភិបាលកម្ពុជា)

ប្រោសប្រទាន

នូវ

គ្រឿងឥស្សរិយយស ព្រះរាជាណាចក្រកម្ពុជា ថ្នាក់ សេនា ចំពោះ

១. ឯកឧត្តម សេន សុវណ្ណ
២. ឯកឧត្តម ស ចាន់ធី
៣. ឯកឧត្តម ឃឹម រុស្សិដា
៤. ឯកឧត្តម ខៀវ ឆេន
៥. ឯកឧត្តម ដួង សុជាតិ
៦. ឯកឧត្តម ខេង សិទ្ធិគុណ

ព្រះហស្តលេខា និងព្រះរាជលញ្ឆករ
នរោត្តម សីហមុនី

ពរល.០៦០៦.២៨៦

ធ្វើនៅព្រះបរមរាជវាំង រាជធានីភ្នំពេញ ថ្ងៃទី ២១ ខែ មិថុនា ឆ្នាំ ២០០៦

លេខ : ២៧៧០ ច.ល
ចម្លងចែក
រាជធានីភ្នំពេញ ថ្ងៃទី ២៤ ខែ មិថុនា ឆ្នាំ២០០៦
អគ្គលេខាធិការរាជរដ្ឋាភិបាល
[illegible]

ព្រះរាជក្រឹត្យ

នស/រកត/០៦០៦/២៧៣

យើង

ព្រះករុណាព្រះបាទសម្តេចព្រះបរមនាថ នរោត្តម សីហមុនី
សមានភូមិជាតិសាសនា រក្ខតខត្តិយា ខេមររដ្ឋរាស្ត្រ ពុទ្ធិន្ទ្រាធរាមហាក្សត្រ
ខេមរាជនា សមូហោភាស កម្ពុជឯករាជរដ្ឋបូរណសន្តិ សុភមង្គលា សិរីវិបុលា
ខេមរាស្រីពិរាស្ត្រ ព្រះចៅក្រុងកម្ពុជាធិបតី

-បានទ្រង់យល់រដ្ឋធម្មនុញ្ញ នៃព្រះរាជាណាចក្រកម្ពុជា
-បានទ្រង់យល់ព្រះរាជក្រឹត្យលេខ នស/រកត/០៧០៤/១២៤ ចុះថ្ងៃទី ១៥ ខែ កក្កដា ឆ្នាំ ២០០៤ ស្តីពីការតែងតាំងរាជរដ្ឋាភិបាល នៃព្រះរាជាណាចក្រកម្ពុជា
-បានទ្រង់យល់ព្រះរាជក្រមលេខ ០២/នស/៩៤ ចុះថ្ងៃទី ២០ ខែ កក្កដា ឆ្នាំ១៩៩៤ ដែលប្រកាសអោយប្រើច្បាប់ ស្តីពីការរៀបចំ និងការប្រព្រឹត្តទៅ នៃគណៈរដ្ឋមន្ត្រី
-បានទ្រង់យល់ព្រះរាជក្រឹត្យលេខ ជស/រកត/១០៩៥/០១ ចុះថ្ងៃទី០៥ ខែ តុលា ឆ្នាំ១៩៩៥ ស្តីពីការបង្កើតនិងប្រើប្រាស់គ្រឿងឥស្សរិយយស នៃព្រះរាជាណាចក្រកម្ពុជា
-បានទ្រង់យល់សេចក្តីក្រាបបង្គំទូលថ្វាយ របស់សម្តេចនាយករដ្ឋមន្ត្រី នៃរាជរដ្ឋាភិបាលកម្ពុជា

ត្រាស់បង្គាប់

មាត្រា១ : បំពាក់ គ្រឿងឥស្សរិយយស **ព្រះរាជាណាចក្រកម្ពុជា** តាមលំដាប់ថ្នាក់ ជូននាយទាហាន និង មន្ត្រីរាជការ ចំនួន ៦៤រូប ដែលមានស្នាដៃល្អ ក្នុងការបំរើជាតិមាតុភូមិ ដូចមានរាយនាមខាងក្រោម :-

ក-គ្រឿងឥស្សរិយយស ព្រះរាជាណាចក្រកម្ពុជា ថ្នាក់ មហាសេនា :

១-ឧត្តមសេនីយ៍ឯក **ជុម ហាក់** ០០០ ២៧២ មេបញ្ជាការរងកងទ័ពជើងគោក
២-ឧត្តមសេនីយ៍ទោ **ព្រហ្ម ឌិន្ទ** ០០០ ០៣៦ មេបញ្ជាការយោធភូមិភាគពិសេស

ខ-គ្រឿងឥស្សរិយយស ព្រះរាជាណាចក្រកម្ពុជា ថ្នាក់ ធិបឌិន្ទ :

១-ឯកឧត្តម **សេខ សក្តា** អគ្គនាយកនៃអគ្គនាយកដ្ឋានការងារ ក្រសួងការងារ និង បណ្តុះបណ្តាលវិជ្ជាជីវៈ
២-លោក **សេខ សត្ថា** នាយករងខុទ្ទកាល័យ ទីស្តីការគណៈរដ្ឋមន្ត្រី
៣-ឧត្តមសេនីយ៍ត្រី **ឃួន សារ៉ុន** ០០១ ២៣៨ មេបញ្ជាការរង យោធភូមិភាគពិសេស
៤-ឧត្តមសេនីយ៍ត្រី **ឃួន ធឿន** ០០០ ១៥០ មេបញ្ជាការរង យោធភូមិភាគពិសេស
៥-ឧត្តមសេនីយ៍ត្រី **ជួន សាវ៉ាត** ០០០ ០៩៥ មេបញ្ជាការរង យោធភូមិភាគពិសេស
៦-ឧត្តមសេនីយ៍ត្រី **ពូ សាម៉ុនឌី** ០០០ ១០៩ មេបញ្ជាការរង ជានាយសេនាធិការ
៧-ឧត្តមសេនីយ៍ត្រី **មុំ សុភាព** ០០០ ៨៥៣ មេបញ្ជាការរង យោធភូមិភាគពិសេស
៨-ឧត្តមសេនីយ៍ត្រី **ប្រាក់ សយ** ០០០ ៦៤៨ មេបញ្ជាការរង យោធភូមិភាគពិសេស

គ-គ្រឿងឥស្សរិយយស ព្រះរាជាណាចក្រកម្ពុជា ថ្នាក់ សេនា :

១-ឧត្តមសេនីយ៍ត្រី	តោគ	ចន្ថា		មេបញ្ជាការរង អង្គរក្សសម្តេច ហ៊ុន សែន ជំនួយការផ្ទាល់ និង ជាមេបញ្ជាការអង្គរក្ស ឯកឧត្តម ឧបនាយករដ្ឋមន្ត្រី
២-វរសេនីយ៍ឯក	សំ	សារឿន		មេបញ្ជាការរង អង្គរក្ស ឯកឧត្តម ឧបនាយករដ្ឋមន្ត្រី
៣-វរសេនីយ៍ឯក	ឈឹម	សំអាង	០០០ ៣៤៤	នាយរងសេនាធិការ យោធភូមិភាគពិសេស
៤-វរសេនីយ៍ឯក	ស្រី	សុផល	០០១ ០៨៤	នាយរងសេនាធិការ យោធភូមិភាគពិសេស
៥-វរសេនីយ៍ឯក	នៅ	សាឌុច	០០១ ០១៦	នាយរងសេនាធិការ យោធភូមិភាគពិសេស
៦-វរសេនីយ៍ឯក	អឿ	ប៊ុនធឿន	០០០៨៥២	នាយរងសេនាធិការ យោធភូមិភាគពិសេស
៧-វរសេនីយ៍ឯក	សោម	សុវណ្ណ	០០៣ ១៦៧	នាយរងសេនាធិការ យោធភូមិភាគពិសេស
៨-វរសេនីយ៍ឯក	ប៊ូ	វណ្ណៈ	០០៣ ១៥៣	នាយរងសេនាធិការ យោធភូមិភាគពិសេស
៩-វរសេនីយ៍ឯក	អេង	ណារ៉ាន់	០០៣ ១៤៩	នាយកសាលាពលទាហាន ភ.ព.ស
១០-វរសេនីយ៍ឯក	ម៉េត	ចន្ទណា	០០៣ ៤៦៥	នាយរងសេនាធិការ យោធភូមិភាគពិសេស
១១-វរសេនីយ៍ឯក	ឈៀវ	ស៊ីដារ៉ា	០០០ ៨៦០	មេបញ្ជាការតំបន់សឹកកណ្តាល ភ.ព.ស
១២-វរសេនីយ៍ឯក	ឈួរ	ចន្ទឿន	០០០ ៨៦៤	មេបញ្ជាការតំបន់សឹកកំពង់ឆ្នាំង ភ.ព.ស
១៣-វរសេនីយ៍ឯក	ចាន់	សារ៉េន	០០០ ៧៧៣	នាយរងការិយាល័យទី២ កងទ័ពជើងគោក
១៤-វរសេនីយ៍ឯក	គង់	សារឿន	០០០ ៨១៩	នាយរងការិយាល័យទី២ កងទ័ពជើងគោក
១៥-វរសេនីយ៍ឯក	ស៊ុំ	ស៊ីថា	០០០ ៦៥៩	នាយរងការិយាល័យទី២ កងទ័ពជើងគោក
១៦-វរសេនីយ៍ឯក	កែវ	មាស	០០១ ៩១៧	នាយរងការិយាល័យទី២ កងទ័ពជើងគោក
១៧-វរសេនីយ៍ឯក	ចៅ	សុផល	០០១ ៩៣០	នាយរងការិយាល័យទី២ កងទ័ពជើងគោក
១៨-វរសេនីយ៍ទោ	ផេង	គន្ធី	០០១ ៩១៨	នាយរងការិយាល័យទី២ កងទ័ពជើងគោក
១៩-វរសេនីយ៍ទោ	សេង	ឌុន្នី	០០៤ ១២១	នាយរងការិយាល័យទី២ កងទ័ពជើងគោក
២០-វរសេនីយ៍ទោ	ថោង	ថាវរិទ្ធ	០០៤ ១៣២	នាយរងការិយាល័យទី២ កងទ័ពជើងគោក
២១-វរសេនីយ៍ទោ	ឆា	ឡេង	០០៤ ១៣១	នាយរងការិយាល័យទី២ កងទ័ពជើងគោក
២២-វរសេនីយ៍ទោ	សែត	ផលតារ៉ាន់	០០៥ ២៥២	លេខាផ្ទាល់ ឯកឧត្តម ឧត្តមសេនីយ៍ឯក ជុំ ហាក់
២៣-វរសេនីយ៍ទោ	ជុំ	សុជាតា	០១២ ២៦២	ជំនួយការផ្ទាល់ ឯកឧត្តម ឧត្តមសេនីយ៍ឯក ជុំ ហាក់
២៤-វរសេនីយ៍ទោ	សង	សុផល	០០១ ៩០២	នាយរងផ្នែកលេខាធិការដ្ឋាន ការិយាល័យទី២ កងទ័ពជើងគោក
២៥-វរសេនីយ៍ទោ	សេង	មហា		មេបញ្ជាការរងអង្គរក្ស ឯកឧត្តម ឧបនាយករដ្ឋមន្ត្រី និងជាមេបញ្ជាការរង កងរាជអាវុធហត្ថខេត្តតាកែវ

ឃ-គ្រឿងឥស្សរិយយស ព្រះរាជាណាចក្រកម្ពុជា ថ្នាក់ អស្សឫទ្ធិ :

១-វរសេនីយ៍ឯក	ម៉ែន	រ៉ា		មេបញ្ជាការរង កងរាជអាវុធហត្ថ រាជធានីភ្នំពេញ
២-វរសេនីយ៍ឯក	ចេង	ប៊ុនធឿន	០១០ ៣៧៨	នាយលេខាធិការដ្ឋាន យោធភូមិភាគពិសេស
៣-វរសេនីយ៍ឯក	ស៊ិន	សំអាត	០១០ ៣៥៨	នាយហិរញ្ញវត្ថុ យោធភូមិភាគពិសេស
៤-វរសេនីយ៍ឯក	ឈុប	វណ្ណា	០០៣ ១៤៨	នាយការិយាល័យ ទី១ យោធភូមិភាគពិសេស
៥-វរសេនីយ៍ឯក	និន្ទ	សារិទ្ធ	០០៣ ១៨០	នាយការិយាល័យ ទី២ យោធភូមិភាគពិសេស

៦-វរសេនីយ៍ឯក	ឈួន	ឆុន	០០៤ ១៧៤	នាយការិយាល័យ ទី៣ យោធភូមិភាគពិសេស
៧-វរសេនីយ៍ឯក	មាស	វេតនា	០០០ ៨៥៥	នាយការិយាល័យទី៥ យោធភូមិភាគពិសេស
៨-វរសេនីយ៍ឯក	អ៊ុន	សាខុន	០០៣ ១៦៥	នាយការិ.យោធាតំបន់ យោធភូមិភាគពិសេស
៩-វរសេនីយ៍ឯក	អ៊ឹម	អាត	០០១ ១៥៣	នាយការិ.ហ៊្វឹកហ៊្វឺន យោធភូមិភាគពិសេស
១០-វរសេនីយ៍ទោ	សុខ	សំរិទ្ធ		មេបញ្ជាការរង និងជានាយសេនាធិការអង្គរក្ស ឯកឧត្តម ឧបនាយករដ្ឋមន្ត្រី
១១-វរសេនីយ៍ទោ	ហេង	សុផល	០០០ ៨៥៨	នាយតំបន់អភិវឌ្ឍន៍ យោធភូមិភាគពិសេស
១២-វរសេនីយ៍ទោ	កៅ	ឆុន	០០៣ ១៨៥	នាយការិ.អភិវឌ្ឍន៍ យោធភូមិភាគពិសេស
១៣-វរសេនីយ៍ទោ	គីម	សុលីដារ៉ា	០០២ ១២០	នាយការិយាល័យទី៤ យោធភូមិភាគពិសេស
១៤-វរសេនីយ៍ទោ	ឡេង	គន្ធាឫទ្ធិ	០០៣ ១៧៩	នាយផ្នែកវិស្វកម្ម យោធភូមិភាគពិសេស
១៥-វរសេនីយ៍ទោ	យាង	សារឿន	០០៨ ៧៥៥	មេបញ្ជាការកងអនុភាគធំ លេខ០៩ កងទ័ពជើងគោក
១៦-វរសេនីយ៍ទោ	ស៊ុង	ពិសិដ្ឋ	០០៤ ១២៨	នាយផ្នែកឯកសារបច្ចេកទេស ការិ.ទី២ កងទ័ពជើងគោក
១៧-វរសេនីយ៍ទោ	ឆេង	ហឿន	០០៨ ៧៣០	នាយមណ្ឌល ៥ ការិយាល័យទី២ កងទ័ពជើងគោក
១៨-វរសេនីយ៍ទោ	ជាង	សុខគង់	០០៨ ៧១៩	នាយរងផ្នែកឯកសារបច្ចេកទេសការិ.ទី២ កងទ័ពជើងគោក
១៩-វរសេនីយ៍ទោ	ប៊ុច	គឹមឃុន	០២២ ២៩៩	ជំនួយការ ឯកឧត្តម ជុំ ចារក់
២០-វរសេនីយ៍ទោ	សាន	ម៉េង	០០៣ ៥៤១	នាយផ្នែកស្រាវជ្រាវ ការិយាល័យទី ២ កងទ័ពជើងគោក
២១-វរសេនីយ៍ទោ	ប្រាក់	គីមស្រ៊ុន	០០៨ ៧៥៤	នាយមណ្ឌល ៣ ការិយាល័យទី ២ កងទ័ពជើងគោក
២២-វរសេនីយ៍ត្រី	ស៊ុំ	តា		មេបញ្ជាការរង អង្គរក្សឯកឧត្តម ឧបនាយករដ្ឋមន្ត្រី
២៣-វរសេនីយ៍ត្រី	អ៊ុក	មុត		មេបញ្ជាការរង អង្គរក្សឯកឧត្តម ឧបនាយករដ្ឋមន្ត្រី
២៤-វរសេនីយ៍	នាង	សុតារ៉ា		នាយទាហានការពារផ្ទាល់ និងជាមេបញ្ជាការរង កងរាជអាវុធហត្ថ ខេត្តកំពង់ស្ពឺ
២៥-វរសេនីយ៍ត្រី	ចាន់	បូរិន្ទី	០១០ ២១១	នាយរងមណ្ឌល ពិសេស ការិ.ទី២ កងទ័ពជើងគោក
២៦-វរសេនីយ៍ត្រី	ប្រាក់	ហឿន	០១២ ២៦៥	នាយរងមណ្ឌល ៤ ការិយាល័យទី២ កងទ័ពជើងគោក
២៧-វរសេនីយ៍ត្រី	ហែម	យ៉ានី	០០៨ ៧៥៩	នាយរងមណ្ឌល ពិសេស ការិ.ទី២ កងទ័ពជើងគោក
២៨-វរសេនីយ៍ត្រី	គេង	អេងចី	០១៦ ៥៣៥	មេបញ្ជាការរង កងអនុភាគធំ លេខ០៩ កងទ័ពជើងគោក
២៩-អនុសេនីយ៍ឯក	ទិន	ប៊ុនគីម	០៣៦ ៦៣៦	ជំនួយការស្នាក់ការ ប្រចាំខេត្តតាកែវ កងទ័ពជើងគោក

មាត្រា២: សម្តេចនាយករដ្ឋមន្ត្រីនៃរាជរដ្ឋាភិបាលកម្ពុជា ត្រូវទទួលបន្ទុកអនុវត្តអោយបានសម្រេចនូវព្រះរាជក្រឹត្យនេះ។

មាត្រា៣: ព្រះរាជក្រឹត្យនេះ ចូលជាធរមាន ចាប់ពីថ្ងៃឡាយព្រះហស្តលេខាតទៅ ។

ព្រះហស្តលេខា និងព្រះរាជលញ្ឆករ
នរោត្តម សីហមុនី

៣ រ.ស.០៦០៦.៧៨៨

ធ្វើនៅព្រះបរមរាជវាំងរាជធានីភ្នំពេញ , ថ្ងៃទី ២៣ ខែ មិថុនា ឆ្នាំ ២០០៦

លេខ : ៧៦៦ ច.ល

ដើម្បីចម្លងចែក

រាជធានីភ្នំពេញ, ថ្ងៃទី២៧ ខែមិថុនា ឆ្នាំ២០០៦

អគ្គលេខាធិការរងរាជរដ្ឋាភិបាល

ឃុន ជិនកេន

ព្រះរាជក្រឹត្យ

នស/រកត/០៦០៦/២៧៤

ស្តីពី

ការកែសម្រួលព្រះរាជក្រឹត្យ

លេខ នស/រកត/០៩៩៥/៦៥ ចុះថ្ងៃទី ៧ ខែ កញ្ញា ឆ្នាំ ១៩៩៥

ស្តីពីការបង្កើតអាជ្ញាធរជាតិប្រយុទ្ធប្រឆាំងគ្រឿងញៀន

យើង

ព្រះករុណាព្រះបាទសម្តេចព្រះបរមនាថ នរោត្តម សីហមុនី

សមានភូមិជាតិសាសនា រក្ខតខត្តិយា ខេមរារដ្ឋរាស្ត្រ ពុទ្ធិន្ទ្រាធរាមហាក្សត្រ

ខេមរាជនា សមូហោភាស កម្ពុជឯករាជរដ្ឋបូរណសន្តិ សុភមង្គលា សិរីវិបុលា

ខេមរាស្រីពិរាស្ត្រ ព្រះចៅក្រុងកម្ពុជាធិបតី

- បានទ្រង់យល់រដ្ឋធម្មនុញ្ញ នៃព្រះរាជាណាចក្រកម្ពុជា
- បានទ្រង់យល់ព្រះរាជក្រឹត្យ លេខ នស/រកត/០៧០៤/១២៤ ចុះថ្ងៃទី១៥ ខែកក្កដា ឆ្នាំ២០០៤ ស្តីពីការតែងតាំងរាជរដ្ឋាភិបាលនៃព្រះរាជណាចក្រកម្ពុជា
- បានទ្រង់យល់ព្រះរាជក្រម លេខ ០២/នស/៩៤ ចុះថ្ងៃទី២០ ខែកក្កដា ឆ្នាំ១៩៩៤ ដែលប្រកាសឱ្យប្រើច្បាប់ស្តីពីការរៀបចំ និងការប្រព្រឹត្តទៅនៃគណៈរដ្ឋមន្ត្រី
- បានទ្រង់យល់ព្រះរាជក្រឹត្យលេខ នស/រកត/០៩៩៥/៦៥ ចុះថ្ងៃទី ៧ ខែ កញ្ញា ឆ្នាំ ១៩៩៥ ស្តីពីការបង្កើតអាជ្ញាធរជាតិប្រយុទ្ធប្រឆាំងគ្រឿងញៀន
- បានទ្រង់យល់សេចក្តីក្រាបបង្គំទូលថ្វាយរបស់សម្តេចនាយករដ្ឋមន្ត្រីនៃរាជរដ្ឋាភិបាលកម្ពុជា

ត្រាស់បង្គាប់

មាត្រាមួយ : ត្រូវបានកែសម្រួលមាត្រា ២, មាត្រា ៣, មាត្រា ៤, មាត្រា ៦, មាត្រា ៨, មាត្រា ៩ និង មាត្រា ១៣ នៃព្រះរាជក្រឹត្យលេខ នស/រកត/០៩៩៥/៦៥ ចុះថ្ងៃទី ៧ ខែ កញ្ញា ឆ្នាំ ១៩៩៥ ស្តីពីការបង្កើតអាជ្ញាធរជាតិប្រយុទ្ធប្រឆាំងគ្រឿងញៀន ហៅកាត់ "អ.ជ.ប.គ.ញ" ដែលមានស្វ័យភាពរដ្ឋបាល និងហិរញ្ញវត្ថុ មានខ្លឹមសារដូចតទៅ :

មាត្រា ២ ថ្មី :

អាជ្ញាធរជាតិ មានសមាសភាពដូចខាងក្រោម :

- រដ្ឋមន្ត្រីក្រសួងមហាផ្ទៃ	ប្រធាន
- ឥស្សរជនមួយរូប មានឋានៈស្មើរដ្ឋមន្ត្រី	អនុប្រធានអចិន្ត្រៃយ៍
- រដ្ឋមន្ត្រីក្រសួងយុត្តិធម៌	អនុប្រធាន
- រដ្ឋមន្ត្រីទទួលបន្ទុកទីស្តីការគណៈរដ្ឋមន្ត្រី	សមាជិក
- រដ្ឋមន្ត្រីក្រសួងការពារជាតិ	សមាជិក
- រដ្ឋមន្ត្រីក្រសួងការបរទេស និងសហប្រតិបត្តិការអន្តរជាតិ	សមាជិក
- រដ្ឋមន្ត្រីក្រសួងសេដ្ឋកិច្ច និងហិរញ្ញវត្ថុ	សមាជិក
- រដ្ឋមន្ត្រីក្រសួងអប់រំ យុវជន និងកីឡា	សមាជិក
- រដ្ឋមន្ត្រីក្រសួងសុខាភិបាល	សមាជិក
- រដ្ឋមន្ត្រីក្រសួងសង្គមកិច្ច អតីតយុទ្ធជន និងយុវនីតិសម្បទា	សមាជិក
- រដ្ឋមន្ត្រីក្រសួង ពត៌មាន	សមាជិក
- រដ្ឋមន្ត្រីក្រសួង ឧស្សាហកម្ម រ៉ែ និងថាមពល	សមាជិក
- ទេសាភិបាលធនាគារជាតិនៃកម្ពុជា	សមាជិក
- អគ្គលេខាធិការនៃអាជ្ញាធរជាតិប្រយុទ្ធប្រឆាំងគ្រឿងញៀន	សមាជិកនិងជាលេខាធិការ

រដ្ឋមន្ត្រី រដ្ឋលេខាធិការ និងបុគ្គលផ្សេងទៀត ដែលពាក់ព័ន្ធនឹងរបៀបវារៈ អាចត្រូវបានអញ្ជើញចូលរួមប្រជុំ ។

អាជ្ញាធរជាតិប្រយុទ្ធប្រឆាំងគ្រឿងញៀន ប្រជុំយ៉ាងតិច ២ ដង ក្នុងមួយឆ្នាំ ។ កាលបើប្រធានអវត្តមាន អាជ្ញាធរជាតិ ត្រូវប្រជុំក្រោមអធិបតីភាពនៃអនុប្រធាន ។

អាជ្ញាធរជាតិប្រយុទ្ធប្រឆាំងគ្រឿងញៀន មានសិទ្ធិធ្វើត្រាប្រើប្រាស់របស់ខ្លួន។

អាជ្ញាធរជាតិប្រយុទ្ធប្រឆាំងគ្រឿងញៀន មានអគ្គលេខាធិការដ្ឋានមួយជាសេនាធិការ ។

មាត្រា ៣ ថ្មី :

អាជ្ញាធរជាតិប្រយុទ្ធប្រឆាំងគ្រឿងញៀន កំណត់ន័យ និងលើកទិសដៅក្នុងវិស័យដូចខាងក្រោម :

- ការសម្របសម្រួល និងការអនុវត្តន៍គោលនយោបាយរបស់រាជរដ្ឋាភិបាលក្នុងការប្រយុទ្ធប្រឆាំងគ្រឿងញៀន ។

- ការអនុវត្តន៍បទប្បញ្ញត្តិអនុសញ្ញាទោល ស្តីពីគ្រឿងញៀន ឆ្នាំ១៩៦១ ដែលបានធ្វើវិសោធនកម្ម ដោយពិធីសារឆ្នាំ១៩៧២, អនុសញ្ញាស្តីពីសារធាតុដែលធ្វើឱ្យប៉ះពាល់ប្រព័ន្ធសរសៃប្រសាទ ឆ្នាំ ១៩៧១ និងអនុសញ្ញារបស់អង្គការសហប្រជាជាតិប្រឆាំងនឹងការចរាចរខុសច្បាប់នូវគ្រឿង ញៀន និងសារធាតុដែលធ្វើឱ្យប៉ះពាល់សរសៃប្រសាទ ឆ្នាំ១៩៨៨ ។
- ការរៀបចំតាក់តែងអត្ថបទច្បាប់ និងបទប្បញ្ញត្តិទាំងឡាយ ស្តីពីការត្រួតពិនិត្យគ្រឿងញៀន ដោយសហការជាមួយក្រសួង-ស្ថាប័នពាក់ព័ន្ធ ។
- ការអប់រំ និងបង្ការកុំឱ្យមានការប្រើបំពានគ្រឿងញៀន ។
- ការលើកទឹកចិត្តដល់គ្រប់អ្នកផ្តួចផ្តើមគំនិតក្នុងការប្រយុទ្ធប្រឆាំងគ្រឿងញៀន។
- ការប្រយុទ្ធប្រឆាំងនឹងជំនួញគ្រឿងញៀនខុសច្បាប់ សារធាតុសម្រាប់ផ្សំថ្នាំញៀន ហើយនិងការ សំអាតប្រាក់បានមកពីជំនួញគ្រឿងញៀនខុសច្បាប់ ។
- ការបង្កើតមជ្ឈមណ្ឌលព្យាបាល និងស្តារនីតិសម្បទាអ្នកញៀនគ្រឿងញៀន ។ ការរៀបចំ និង ការប្រព្រឹត្តទៅនៃមជ្ឈមណ្ឌលព្យាបាល និងស្តារនីតិសម្បទាអ្នកញៀនគ្រឿងញៀន ត្រូវកំណត់ ដោយអនុក្រឹត្យ ។
- ការបណ្តុះបណ្តាលបុគ្គលិកសម្រាប់ការប្រយុទ្ធប្រឆាំងនឹងជំនួញគ្រឿនញៀនខុសច្បាប់ ការបង្វែរ សារធាតុផ្សំសម្រាប់ផលិតគ្រឿងញៀន ការសំអាតប្រាក់បានមកពីជំនួញគ្រឿងញៀនខុសច្បាប់ និងការប្រើប្រាស់គ្រឿងញៀន ។
- ការសិក្សាស្រាវជ្រាវពីការញៀនជាតិពុល ។
- ការសហប្រតិបត្តិការអន្តរជាតិ ក្នុងការប្រយុទ្ធប្រឆាំងគ្រឿងញៀន ។

អាជ្ញាធរជាតិត្រូវធានាធ្វើឱ្យ ព្រះរាជាណាចក្រកម្ពុជា បានបំពេញកាតព្វកិច្ច ដូចមានចែងក្នុង អនុសញ្ញាអន្តរជាតិទាំងក្នុងផ្ទៃប្រទេស ទាំងក្នុងទំនាក់ទំនងជាមួយប្រទេសឯទៀត ឬ អង្គការអន្តរជាតិ ដែលទទួលបន្ទុកត្រួតពិនិត្យគ្រឿងញៀន ព្រមទាំងការដាក់ឱ្យដំណើរការនូវយន្តការជាតិ និងអន្តរជាតិ សម្រាប់ការត្រួតពិនិត្យគ្រឿងញៀន។

មាត្រា ៤ ថ្មី :

អាជ្ញាធរជាតិមានថវិកាស្វយ័ត ដើម្បីដំណើរការការងាររបស់ខ្លួន ។

ធនធាន និងថវិកានេះ បានមកពី :

- ថវិកាជាតិ ដែលស្ថិតក្នុងគំរោងថវិការួមរបស់ក្រសួងមហាផ្ទៃ ។

- ប្រាក់ជំនួយ អំណោយ ឬវិភាគទានដែលផ្តល់ជូនអាជ្ញាធរជាតិ ដោយរដ្ឋាភិបាលបរទេស អង្គការអន្តរជាតិ និងអង្គការមិនមែនរដ្ឋាភិបាល សម្រាប់ការប្រយុទ្ធប្រឆាំងគ្រឿងញៀន ។
- ទ្រព្យ និងរបស់មានតំលៃដែលបានមកពីការអនុវត្តន៍សេចក្តីសម្រេចរឹបអូសរបស់តុលាការ ពីជំនួញគ្រឿងញៀនខុសច្បាប់ ហើយបញ្ចូលទៅក្នុងបេឡាមូលនិធិជាតិ សម្រាប់ប្រយុទ្ធប្រឆាំងគ្រឿងញៀន ។

អាជ្ញាធរជាតិនេះ នឹងត្រួតពិនិត្យការប្រើប្រាស់មូលនិធិខាងលើរបស់អគ្គលេខាធិការ សម្រាប់ប្រយុទ្ធប្រឆាំងគ្រឿងញៀន ។ អាជ្ញាធរជាតិ មានសិទ្ធិចាត់ចែងថវិកា និងទ្រព្យសម្បត្តិដែលបញ្ចូលទៅក្នុងបេឡា មូលនិធិជាតិខាងលើ ។

មាត្រា ៦ ថ្មី :

អគ្គលេខាធិការដ្ឋាន ត្រូវដឹកនាំដោយអគ្គលេខាធិការមួយរូប និងមានអគ្គលេខាធិការរង ជាជំនួយការ ។

អគ្គលេខាធិការ អគ្គលេខាធិការរង ត្រូវបានតែងតាំងដោយព្រះរាជក្រឹត្យ ។ ប្រធានអាជ្ញាធរជាតិប្រយុទ្ធប្រឆាំងគ្រឿងញៀន មានភាតព្វកិច្ចដាក់ជូននាយករដ្ឋមន្ត្រីនូវសមាសភាពខាងលើ ដើម្បីស្នើសុំព្រះរាជក្រឹត្យតែងតាំង ។

អគ្គលេខាធិការដ្ឋាន ត្រូវស្ថិតនៅក្នុងរចនាសម្ព័ន្ធនៃក្រសួងមហាផ្ទៃ និងស្ថិតនៅក្រោមការដឹកនាំគ្រប់គ្រងរបស់ប្រធានអាជ្ញាធរជាតិប្រយុទ្ធប្រឆាំងគ្រឿងញៀន ។

មាត្រា ៨ ថ្មី :

អគ្គលេខាធិការ មានសិទ្ធិស្នើសុំមន្ត្រីរាជការពីក្រសួង-ស្ថាប័នពាក់ព័ន្ធ មកបំរើការងារនៅក្នុងអគ្គលេខាធិការដ្ឋាន នៃអាជ្ញាធរជាតិប្រយុទ្ធប្រឆាំងគ្រឿងញៀន តាមរយៈប្រធានអាជ្ញាធរជាតិ ។ មន្ត្រីរាជការ ដែលបំរើការងារនៅក្នុងអគ្គលេខាធិការដ្ឋាន ត្រូវផ្ទេរក្របខ័ណ្ឌទៅក្នុងក្របខ័ណ្ឌមន្ត្រីរាជការរបស់ក្រសួងមហាផ្ទៃ ។

អគ្គលេខាធិការ មានសិទ្ធិស្នើសុំជ្រើសរើសក្របខ័ណ្ឌថ្មីពីគំរោងក្របខ័ណ្ឌមន្ត្រីរាជការ របស់ក្រសួងមហាផ្ទៃ តាមរយៈប្រធានអាជ្ញាធរជាតិ ។

មាត្រា ៩ ថ្មី :

អគ្គលេខាធិការ គ្រប់គ្រងថវិកាស្វយ័ត និងបែងចែកមូលនិធិដែលបានផ្តល់ឱ្យ សម្រាប់ប្រយុទ្ធប្រឆាំងគ្រឿងញៀន ដើម្បីប្រើប្រាស់ទៅតាមតំរូវការជាក់លាក់របស់គ្រឹះស្ថានសាធារណៈ ឬ អ្នកចូលរួមជាឯកជន ក្រោមការត្រួតពិនិត្យ ការចង្អុលទិស ការសម្រេចរបស់អាជ្ញាធរជាតិ ។

មាត្រា ១៣ ថ្មី :

សម្តេចនាយករដ្ឋមន្ត្រី រដ្ឋមន្ត្រីទទួលបន្ទុកទីស្តីការគណៈរដ្ឋមន្ត្រី រដ្ឋមន្ត្រីក្រសួងមហាផ្ទៃ រដ្ឋមន្ត្រីក្រសួងយុត្តិធម៌ រដ្ឋមន្ត្រីក្រសួងការបរទេស និងសហប្រតិបត្តិការអន្តរជាតិ រដ្ឋមន្ត្រីក្រសួងការពារជាតិ រដ្ឋមន្ត្រីក្រសួង សេដ្ឋកិច្ច និងហិរញ្ញវត្ថុ រដ្ឋមន្ត្រីក្រសួងអប់រំ យុវជន និងកីឡា រដ្ឋមន្ត្រីក្រសួងសុខាភិបាល រដ្ឋមន្ត្រីក្រសួងសង្គមកិច្ច អតីតយុទ្ធជន និងយុវនីតិសម្បទា រដ្ឋមន្ត្រីក្រសួងពត៌មាន រដ្ឋមន្ត្រីក្រសួងឧស្សាហកម្ម រ៉ែ និងថាមពល ទេសាភិបាលធនាគារជាតិ និងអគ្គលេខាធិការ នៃ អ.ជ.ប.គ.ញ ត្រូវទទួលបន្ទុកអនុវត្តឱ្យបានសំរេចនូវព្រះរាជក្រឹត្យនេះ ។

មាត្រាពីរ : បទប្បញ្ញត្តិទាំងឡាយណាដែលផ្ទុយនឹងព្រះរាជក្រឹត្យនេះ ត្រូវទុកជានិរាករណ៍ ។

មាត្រាបី : ព្រះរាជក្រឹត្យនេះចូលជាធរមានចាប់ពីថ្ងៃឡាយព្រះហស្ថលេខាតទៅ ។

ធ្វើនៅព្រះបរមរាជវាំង រាជធានីភ្នំពេញ ថ្ងៃទី ២៣ ខែ មិថុនា ឆ្នាំ ២០០៦

ព្រះហស្តលេខា និងព្រះរាជលញ្ឆករ

ពរស.០៦០៦.២៨៩ **នរោត្តម សីហមុនី**

បានយកសេចក្តីក្រាបបង្គំទូលថ្វាយព្រះមហាក្សត្រ

សូមឡាយព្រះហស្តលេខា

នាយករដ្ឋមន្ត្រី

ហត្ថលេខា

ហ៊ុន សែន

លេខ : ២៦៣ ច.ល

ដើម្បីចម្លងចែក

រាជធានីភ្នំពេញ, ថ្ងៃទី ២៧ ខែ មិថុនា ឆ្នាំ២០០៦

អគ្គលេខាធិការរងរាជរដ្ឋាភិបាល

ឃុន ជិនកេន

ព្រះរាជាណាចក្រកម្ពុជា

ជាតិ សាសនា ព្រះមហាក្សត្រ

ក្រុមប្រឹក្សាធម្មនុញ្ញ

សំណុំរឿង

លេខ :១០៨ /០០៨ /២០០៦

ចុះថ្ងៃទី ២៣ ខែ មិថុនា ឆ្នាំ២០០៦

សេចក្ដីសម្រេច

លេខ :០៨០/០០៧ / ២០០៦ កបធ.ច

ចុះថ្ងៃទី ០៩ ខែ កក្កដា ឆ្នាំ ២០០៦

ក្រុមប្រឹក្សាធម្មនុញ្ញ

- បានឃើញរដ្ឋធម្មនុញ្ញនៃព្រះរាជាណាចក្រកម្ពុជា
- បានឃើញព្រះរាជក្រមលេខ ជស/រកម/០៤៩៨/០៦ ចុះថ្ងៃទី០៨ ខែ មេសា ឆ្នាំ១៩៩៨ ប្រកាសឱ្យប្រើច្បាប់ស្ដីពីការរៀបចំ និង ការប្រព្រឹត្តទៅនៃក្រុមប្រឹក្សាធម្មនុញ្ញ
- បានឃើញសេចក្ដីសម្រេចរបស់ក្រុមប្រឹក្សាធម្មនុញ្ញ លេខ ០៧៧/០០៤/២០០៦ កបធ.ច ចុះថ្ងៃទី ០១ ខែ មិថុនា ឆ្នាំ២០០៦
- បានឃើញសេចក្ដីសម្រេចលេខ ០៧៦ /០៦០៦/ ពស/ សរ ចុះថ្ងៃទី ០៥ ខែ មិថុនា ឆ្នាំ២០០៦ ប្រកាសឱ្យប្រើបទបញ្ជាផ្ទៃក្នុងថ្មីរបស់ព្រឹទ្ធសភា
- បានឃើញលិខិតលេខ ០៨០ / ០៦០៦ /ពស/នវ ចុះថ្ងៃទី ២៣ ខែ មិថុនា ឆ្នាំ២០០៦ របស់សម្ដេច **ជា ស៊ីម** ប្រធានព្រឹទ្ធសភា ស្នើសុំឱ្យក្រុមប្រឹក្សាធម្មនុញ្ញពិនិត្យធម្មនុញ្ញភាពវិសោធនកម្មបទបញ្ជាផ្ទៃក្នុងរបស់ព្រឹទ្ធសភា ដែលព្រឹទ្ធសភាបានអនុម័តដោយមានសម្លេងយល់ព្រមចំនួន ៥៩ លើ ៥៩ កាលពីថ្ងៃទី ២៣ ខែមិថុនា ឆ្នាំ២០០៦ នាសម័យប្រជុំព្រឹទ្ធសភាលើកទី១ នីតិកាលទី២ ហើយដែលអគ្គលេខាធិការដ្ឋានក្រុមប្រឹក្សាធម្មនុញ្ញ បានទទួលនៅថ្ងៃទី២៣ ខែ មិថុនា ឆ្នាំ២០០៦ វេលាម៉ោង ១៦:៣០នាទី

ក្រោយពីបានស្ដាប់សេចក្ដីរាយការណ៍របស់សមាជិករាយការណ៍

ក្រោយពីបានពិភាក្សាត្រឹមត្រូវតាមច្បាប់ហើយ

- យល់ឃើញថា សំណើរបស់សម្ដេច **ជា ស៊ីម** ប្រធានព្រឹទ្ធសភា ស្របនឹងមាត្រា១៤០ថ្មី នៃរដ្ឋធម្មនុញ្ញ
- យល់ឃើញថា ប្រការ ២ថ្មី មិនមានអ្វីដែលមិនស្របនឹងរដ្ឋធម្មនុញ្ញទេ
- យល់ឃើញថា ប្រការ ៤ ថ្មី (ប្រការ ៥ ចាស់ កែប្រែ) ស្របនឹងមាត្រា ១០៦ថ្មី(មួយ) នៃរដ្ឋធម្មនុញ្ញ

- យល់ឃើញថា ប្រការ១៨ថ្មី (ប្រការ ១៩ ចាស់ កែប្រែ) ស្របនឹងមាត្រា១០៦ថ្មី(មួយ) នៃរដ្ឋធម្មនុញ្ញ
- យល់ឃើញថា ប្រការ ៤២ ថ្មី (ប្រការ ៤៣ ចាស់ កែប្រែ) និង ប្រការ១០៥ ថ្មី (ប្រការ ១០៦ ចាស់ កែប្រែ) មិនមានអ្វីដែលមិនស្របនឹងរដ្ឋធម្មនុញ្ញទេ
- យល់ឃើញថា ប្រការ ១០៨ ថ្មី (ប្រការ ១០៩ ចាស់ កែប្រែ) ស្របនឹងមាត្រា ១១៤ ថ្មី (មួយ) នៃរដ្ឋធម្មនុញ្ញ ។

សម្រេច

មាត្រា ១. តាមមូលបទខាងលើ វិសោធនកម្មបទបញ្ជាផ្ទៃក្នុងព្រឹទ្ធសភា ដែលព្រឹទ្ធសភាបានអនុម័តកាលពីថ្ងៃទី ២៣ ខែ មិថុនា ឆ្នាំ២០០៦ នាសម័យប្រជុំព្រឹទ្ធសភាលើកទី ១ នីតិកាលទី២ ត្រូវបានប្រកាសថា ស្របនឹងរដ្ឋធម្មនុញ្ញ ។

មាត្រា ២. សេចក្តីសម្រេចនេះ ធ្វើនៅរាជធានីភ្នំពេញថ្ងៃទី ០៥ ខែ កក្កដា ឆ្នាំ២០០៦ នាសម័យប្រជុំពេញអង្គនៃក្រុមប្រឹក្សាធម្មនុញ្ញ ជាសេចក្តីសម្រេចស្ថាពរ បិទផ្លូវតវ៉ា ហើយមានអានុភាពអនុវត្តទៅលើអំណាចទាំងអស់ដែលមានចែងក្នុងរដ្ឋធម្មនុញ្ញ និង ត្រូវចុះផ្សាយក្នុងរាជកិច្ច ។/.

រាជធានីភ្នំពេញថ្ងៃទី ០៥ ខែ កក្កដា ឆ្នាំ ២០០៦

ច.ក្រុមប្រឹក្សាធម្មនុញ្ញ

ប្រធាន

ប៊ិន ឈិន

ព្រះរាជាណាចក្រកម្ពុជា
ជាតិ សាសនា ព្រះមហាក្សត្រ

រាជរដ្ឋាភិបាលកម្ពុជា
លេខៈ ៦៣ អនក្រ.បក

អនុក្រឹត្យ
ស្តីពី
ការទទួលស្គាល់ សាកលវិទ្យាល័យ សៅស៍អ៊ីសថ៍អេសៀ

*****

រាជរដ្ឋាភិបាល

- បានឃើញរដ្ឋធម្មនុញ្ញ នៃព្រះរាជាណាចក្រកម្ពុជា
- បានឃើញព្រះរាជក្រមលេខ នស/រកម/០៧០៤/០០១ ចុះថ្ងៃទី ១៣ ខែ កក្កដា ឆ្នាំ ២០០៤ ដែលប្រកាសឱ្យប្រើច្បាប់ធម្មនុញ្ញបន្ថែម សំដៅធានានូវដំណើរការជាប្រក្រតី នៃស្ថាប័នជាតិ
- បានឃើញព្រះរាជក្រឹត្យលេខ នស/រកត/០៧០៤/១២៤ ចុះថ្ងៃទី ១៥ ខែ កក្កដា ឆ្នាំ ២០០៤ ស្តីពីការតែងតាំងរាជរដ្ឋាភិបាល នៃព្រះរាជាណាចក្រកម្ពុជា
- បានឃើញព្រះរាជក្រមលេខ ០២/នស/៩៤ ចុះថ្ងៃទី ២០ ខែ កក្កដា ឆ្នាំ ១៩៩៤ ដែលប្រកាសឱ្យប្រើច្បាប់ ស្តីពីការរៀបចំ និងការប្រព្រឹត្តទៅនៃគណៈរដ្ឋមន្ត្រី
- បានឃើញព្រះរាជក្រមលេខ នស/រកម/០១៩៦/០១ ចុះថ្ងៃទី ២៤ ខែ មករា ឆ្នាំ ១៩៩៦ ដែលប្រកាសឱ្យប្រើច្បាប់ ស្តីពីការបង្កើតក្រសួងអប់រំ យុវជន និងកីឡា
- បានឃើញអនុក្រឹត្យលេខ ២១ អនក្រ.បក ចុះថ្ងៃទី ២៣ ខែ មីនា ឆ្នាំ ១៩៩៨ ស្តីពីការរៀបចំ និងការប្រព្រឹត្តទៅ របស់ក្រសួងអប់រំ យុវជន និងកីឡា
- បានឃើញអនុក្រឹត្យលេខ ០១ អនក្រ. ចុះថ្ងៃទី ២០ ខែ មករា ឆ្នាំ ១៩៩២ ស្តីពីការបង្កើត និងការគ្រប់គ្រងគ្រឹះស្ថានឧត្តមសិក្សា និងសិក្សាឯកទេស
- បានឃើញអនុក្រឹត្យលេខ ៥៤ អនក្រ.បក ចុះថ្ងៃទី ១៣ ខែ មិថុនា ឆ្នាំ ២០០២ ស្តីពីលក្ខណៈវិនិច្ឆ័យនៃការបង្កើតសាកលវិទ្យាល័យ
- បានឃើញយោបល់របស់ក្រសួងអប់រំ យុវជន និងកីឡា តាមលិខិតលេខ ១៨៧២ អយក.ឧស ចុះថ្ងៃទី ៣១ ខែ ឧសភា ឆ្នាំ ២០០៦

សម្រេច

មាត្រា ១ : ទទួលស្គាល់គ្រឹះស្ថានឯកជនមួយ ដែលមានឈ្មោះថា សាកលវិទ្យាល័យ សៅស៍អ៊ីសថ៍អេយសៀ " **University of Southeast Asia** " ហៅកាត់ជាភាសាខ្មែរ "ស.ស.អ" និងហៅកាត់ជាភាសាអង់គ្លេស " **USEA** " ។ សាកលវិទ្យាល័យនេះ មានទីតាំងនៅ ផ្លូវលោកតាណឺយ ភូមិវត្តបូណ៌ ឃុំសាលាកំរើក ស្រុកសៀមរាប ខេត្តសៀមរាប និងស្ថិតក្រោមការគ្រប់គ្រង របស់ក្រសួងអប់រំ យុវជន និងកីឡា ។

មាត្រា ២ : សាកលវិទ្យាល័យ សៅស៍អ៊ីសថ៍អេយសៀ មានភារកិច្ច :

- បណ្តុះបណ្តាលអ្នកជំនាញឯកទេសឧត្តមសិក្សាគ្រប់កម្រិត ស្របតាមបេសកកម្មរបស់សាកលវិទ្យាល័យ ។
- បង្កើនសមត្ថភាពមុខជំនាញបច្ចេកទេសដល់គ្រូបង្រៀន សាស្ត្រាចារ្យ សម្រាប់សាកលវិទ្យាល័យ សៅស៍-អ៊ីសថ៍អេយសៀ ។
- រៀបចំកម្មវិធីសិក្សា ឱ្យស្របតាមតម្រូវការទីផ្សារការងារ ស្តង់ដារអន្តរជាតិ និងបទដ្ឋានរបស់ក្រសួងអប់រំ យុវជន និងកីឡា ។
- សិក្សាស្រាវជ្រាវខ្លឹមសារនៃការសិក្សា វិធីសាស្ត្របង្រៀន និងចងក្រងឯកសារបច្ចេកទេស វិទ្យាសាស្ត្រ ជាភាសាជាតិ និងភាសាបរទេស ឱ្យបានសមស្របសម្រាប់ប្រើប្រាស់ ។
- រៀបចំ និងដំណើរការជ្រើសរើសនិស្សិតឱ្យចូលរៀន ប្រលងចេញ និងស្ទង់វាយតម្លៃលើការសិក្សា ឱ្យបានត្រឹមត្រូវ តាមគោលការណ៍ និងប្រកបដោយតម្លាភាព ។
- ធ្វើការស្រាវជ្រាវវិទ្យាសាស្ត្រ ក្នុងឯកទេសរបស់សាកលវិទ្យាល័យ ។
- កសាងផែនការអភិវឌ្ឍ សម្រាប់សាកលវិទ្យាល័យ សៅស៍អ៊ីសថ៍អេយសៀ ។
- គ្រប់គ្រងនិយោជិក កម្មករ និស្សិត សាស្ត្រាចារ្យ និងទ្រព្យសម្បត្តិរបស់សាកលវិទ្យាល័យ សៅស៍អ៊ីសថ៍-អេយសៀ។
- ធ្វើសហប្រតិបត្តិការជាមួយអង្គការជាតិ-អន្តរជាតិ អង្គការក្រៅរដ្ឋាភិបាល និងស្ថាប័ននានា ក្នុងគោល-បំណងធ្វើឱ្យកាន់តែល្អប្រសើរឡើង នូវការសិក្សា ការបង្រៀន និងការស្រាវជ្រាវ ។

មាត្រា ៣ : សាកលវិទ្យាល័យ សៅស៍អ៊ីសថ៍អេយសៀ ធ្វើការបណ្តុះបណ្តាលថ្នាក់បរិញ្ញាបត្ររង បរិញ្ញាបត្រ និងបរិ-ញ្ញាបត្រជាន់ខ្ពស់ ដោយមានមហាវិទ្យាល័យចំនួន ៦ :

១- មហាវិទ្យាល័យសិល្បៈ មនុស្សសាស្ត្រ និងអប់រំ
២- មហាវិទ្យាល័យវិទ្យាសាស្ត្រ និងបច្ចេកវិទ្យា
៣- មហាវិទ្យាល័យវិទ្យាសាស្ត្រសង្គម និងវិទ្យាសាស្ត្រសេដ្ឋកិច្ច
៤- មហាវិទ្យាល័យពាណិជ្ជកម្ម និងទេសចរណ៍
៥- មហាវិទ្យាល័យកសិកម្ម និងអភិវឌ្ឍន៍ជនបទ
៦- មហាវិទ្យាល័យភាសាបរទេស

ទៅអនាគត សាកលវិទ្យាល័យសៅស៍អ៊ីសថ៍អេយសៀ អាចបើកសាខា ឬមហាវិទ្យាល័យ ឬមុខជំនាញ ឬប្រភេទបណ្តុះបណ្តាលដទៃទៀត ដោយរៀបចំសំណុំបែបបទ សុំការអនុញ្ញាតពីក្រសួងអប់រំ យុវជន និងកីឡា ។

មាត្រា ៤ : សាកលវិទ្យាល័យសៅស៍អ៊ីសថ៍អេយសៀ មានក្រុមប្រឹក្សាភិបាលមួយ ដើម្បីពិនិត្យ និងសម្រេចលើគោលនយោបាយ ផែនការអភិវឌ្ឍ កម្មវិធីសិក្សា និងការងារបច្ចេកទេសពាក់ព័ន្ធដទៃទៀត ។

មាត្រា ៥ : តួនាទី ភារកិច្ច និងរចនាសម្ព័ន្ធចាត់តាំងជាក់ស្តែង នៃសាកលវិទ្យាល័យសៅស៍អ៊ីសថ៍អេយសៀ ត្រូវកំណត់ដោយក្រុមប្រឹក្សាភិបាលនៃសាកលវិទ្យាល័យនេះ និងដោយមានការឯកភាពពីក្រសួងអប់រំ យុវជននិងកីឡា។

មាត្រា ៦ : សាកលវិទ្យាល័យសៅស៍អ៊ីសថ៍អេយសៀ ត្រូវគ្រប់គ្រងដោយសាកលវិទ្យាធិការមួយរូបដែលមានការទទួលស្គាល់ពីក្រសួងអប់រំ យុវជន និងកីឡា ។

មាត្រា ៧ : សាកលវិទ្យាធិការ មានភារកិច្ច :

- ទទួលខុសត្រូវចំពោះមុខច្បាប់ ក្នុងការគ្រប់គ្រងសាកលវិទ្យាល័យ សៅស៍អ៊ីសថ៍អេយសៀ ។
- រៀបចំផែនការយុទ្ធសាស្ត្រ សម្រាប់អភិវឌ្ឍសាកលវិទ្យាល័យសៅស៍អ៊ីសថ៍អេយសៀ ។
- ទទួលបន្ទុកអនុវត្តបទដ្ឋានទាំងឡាយ របស់រាជរដ្ឋាភិបាល និងក្រសួងអប់រំ យុវជន និងកីឡា ដែលពាក់ព័ន្ធទៅនឹងការងារបណ្តុះបណ្តាល ។
- ធ្វើរបាយការណ៍គ្រប់គ្រង ប្រចាំឆមាស ប្រចាំឆ្នាំ និងសកម្មភាពផ្សេងៗទៀត ជូនក្រសួងអប់រំ យុវជន និងកីឡា តាមការកំណត់ ។
- កំណត់ការរៀបចំរចនាសម្ព័ន្ធ និងភារកិច្ច ដល់អង្គភាពនានាក្រោមឱវាទ ។
- បំពេញតួនាទី តាមឋានានុក្រម ចំពោះបុគ្គលិកទាំងអស់ របស់សាកលវិទ្យាល័យសៅស៍អ៊ីសថ៍អេយសៀ និងគោរពតាមវិធាន ស្តីពីការគ្រប់គ្រងបុគ្គលិក ។
- កំណត់បទបញ្ជាផ្ទៃក្នុង នៃសាកលវិទ្យាល័យសៅស៍អ៊ីសថ៍អេយសៀ ។
- ត្រូវធានាឱ្យមានសុវត្ថិភាព និងសណ្តាប់ធ្នាប់សង្គម
- ជាតំណាងរបស់សាកលវិទ្យាល័យក្នុងការទំនាក់ទំនងជាមួយតតិយជន ។

មាត្រា ៨ : និស្សិតដែលបានរៀនចប់កម្មវិធីសិក្សា របស់សាកលវិទ្យាល័យសៅស៍អ៊ីសថ៍អេយសៀ និងទទួលបានជោគជ័យ ក្នុងការប្រលងបញ្ចប់ការសិក្សា ត្រូវទទួលសញ្ញាបត្រតាមកម្រិត និងតាមឯកទេសដែលបានសិក្សា ។ សញ្ញាបត្រនេះ ផ្តល់ឱ្យដោយសាកលវិទ្យាល័យសៅស៍អ៊ីសថ៍អេយសៀ ហើយមានការទទួលស្គាល់ ពីក្រសួង

អប់រំ យុវជន និងកីឡា ក្នុងករណីសាកលវិទ្យាល័យនេះ បំពេញ និងអនុវត្តតាមគោលការណ៍ និងបទដ្ឋានរបស់ក្រសួងអប់រំ យុវជន និងកីឡា ។

មាត្រា ៩ : បទប្បញ្ញត្តិទាំងឡាយណា ដែលផ្ទុយពីអនុក្រឹត្យនេះ ត្រូវទុកជានិរាករណ៍ ។

មាត្រា ១០ : រដ្ឋមន្ត្រីទទួលបន្ទុកទីស្តីការគណៈរដ្ឋមន្ត្រី រដ្ឋមន្ត្រីក្រសួងអប់រំ យុវជន និងកីឡា ស្ថាប័នពាក់ព័ន្ធ និងសាកលវិទ្យាល័យសៅស៍អ៊ីសថ៍អេសៀ ត្រូវទទួលបន្ទុកអនុវត្តអនុក្រឹត្យនេះ ចាប់ពីថ្ងៃចុះហត្ថលេខាតទៅ ។

ភ្នំពេញ ថ្ងៃទី ០៣ ខែ កក្កដា ឆ្នាំ ២០០៦

នាយករដ្ឋមន្ត្រី

ហ៊ុន សែន

កន្លែងទទួល

- ក្រសួងព្រះបរមរាជវាំង
- អគ្គលេខាធិការដ្ឋានក្រុមប្រឹក្សាធម្មនុញ្ញ
- អគ្គលេខាធិការដ្ឋានព្រឹទ្ធសភា
- អគ្គលេខាធិការដ្ឋានរដ្ឋសភា
- ខុទ្ទកាល័យសម្តេចនាយករដ្ឋមន្ត្រី
- អគ្គលេខាធិការដ្ឋានរាជរដ្ឋាភិបាល
- សាលាខេត្តសៀមរាប
- ដូចមាត្រា ១០
- រាជកិច្ច ✓
- ឯកសារ -កាលប្បវត្តិ

ព្រះរាជាណាចក្រកម្ពុជា

ជាតិ សាសនា ព្រះមហាក្សត្រ

រាជរដ្ឋាភិបាលកម្ពុជា

លេខ : ៤៦៤ អនក្រ.បក

អនុក្រឹត្យ

ស្តីពី

ការតម្លើងឋានន្តរស័ក្តិនាយនគរបាលជាតិ

រាជរដ្ឋាភិបាល

- បានឃើញរដ្ឋធម្មនុញ្ញ នៃព្រះរាជាណាចក្រកម្ពុជា
- បានឃើញព្រះរាជក្រឹត្យលេខ នស/រកត/០៧០៤/១២៤ ចុះថ្ងៃទី ១៥ ខែ កក្កដា ឆ្នាំ ២០០៤ ស្តីពីការតែងតាំងរាជរដ្ឋាភិបាល នៃព្រះរាជាណាចក្រកម្ពុជា
- បានឃើញព្រះរាជក្រមលេខ ០២/នស/៩៤ ចុះថ្ងៃទី ២០ ខែ កក្កដា ឆ្នាំ ១៩៩៤ ដែលប្រកាសអោយប្រើច្បាប់ស្តីពីការរៀបចំ និងការប្រព្រឹត្តិទៅនៃគណៈរដ្ឋមន្ត្រី
- បានឃើញព្រះរាជក្រមលេខ នស/រកម/០១៩៦/០៨ ចុះថ្ងៃទី ២៤ ខែ មករា ឆ្នាំ ១៩៩៦ ដែលប្រកាសអោយប្រើច្បាប់ស្តីពីការបង្កើតក្រសួងមហាផ្ទៃ
- បានឃើញព្រះរាជក្រឹត្យលេខ នស/រកត /០៥០១/១៧៨ ចុះថ្ងៃទី ២២ ខែ ឧសភា ឆ្នាំ ២០០១ ស្តីពីលក្ខន្តិកៈដោយឡែក នៃក្របខ័ណ្ឌមន្ត្រីនគរបាលជាតិកម្ពុជា
- យោងតាមសំណើរបស់រដ្ឋមន្ត្រីក្រសួងមហាផ្ទៃ

សម្រេច

មាត្រា ១ : ត្រូវបានតម្លើងឋានន្តរស័ក្តិថ្នាក់ **វរសេនីយ៍ឯក** ជូននាយនគរបាលជាតិជាន់ខ្ពស់ នៃអគ្គស្នងការដ្ឋាននគរបាលជាតិ ក្រសួងមហាផ្ទៃ ដូចមានរាយនាមខាងក្រោម :

១- លោកវរសេនីយ៍ទោ **តង់ សារ៉ិន** អត្តលេខ ០៧៣៦

២- លោកវរសេនីយ៍ទោ **ប្រាក់ សំណាង** អត្តលេខ ០៧៤០

៣- លោកវរសេនីយ៍ទោ **ជិន សារ៉ាន់** អត្តលេខ ០៨២២ ។

មាត្រា ២ : រដ្ឋមន្ត្រីទទួលបន្ទុកទីស្តីការគណៈរដ្ឋមន្ត្រី រដ្ឋមន្ត្រីក្រសួងមហាផ្ទៃ រដ្ឋមន្ត្រីក្រសួងសេដ្ឋកិច្ច និងហិរញ្ញវត្ថុ រដ្ឋមន្ត្រី រដ្ឋលេខាធិការគ្រប់ក្រសួង-ស្ថាប័នដែលពាក់ព័ន្ធ និងសាមីខ្លួនត្រូវអនុវត្តតាមអនុក្រឹត្យនេះចាប់ពីថ្ងៃចុះហត្ថលេខាតទៅ ។

រាជធានីភ្នំពេញ ថ្ងៃទី ០៥ ខែ កក្កដា ឆ្នាំ ២០០៦

នាយករដ្ឋមន្ត្រី

ហ៊ុន សែន

កន្លែងទទួល :
- *ក្រសួងព្រះបរមរាជវាំង*
- *អគ្គលេខាធិការដ្ឋានព្រឹទ្ធសភា*
- *អគ្គលេខាធិការដ្ឋានរដ្ឋសភា*
- *ខុទ្ទកាល័យសម្តេចនាយករដ្ឋមន្ត្រី*
- *ខុទ្ទកាល័យឧបនាយករដ្ឋមន្ត្រី*
- *ដូចមាត្រា ២*
- *ឯកសារ-កាលប្បវត្តិ*

ព្រះរាជាណាចក្រកម្ពុជា

ជាតិ សាសនា ព្រះមហាក្សត្រ

រាជរដ្ឋាភិបាលកម្ពុជា

លេខ:...៤៦៥...អនក្រ.បក

អនុក្រឹត្យ

ស្តីពីការជូនមេដាយស្ថាបនាជាតិ

៙

រាជរដ្ឋាភិបាល

-បានឃើញរដ្ឋធម្មនុញ្ញ នៃព្រះរាជាណាចក្រកម្ពុជា

-បានឃើញព្រះរាជក្រឹត្យលេខ នស/រកត/០៧០៤/១២៤ ចុះថ្ងៃទី ១៥ ខែ កក្កដា ឆ្នាំ ២០០៤ ស្តីពីការតែងតាំងរាជរដ្ឋាភិបាល នៃព្រះរាជាណាចក្រកម្ពុជា

-បានឃើញព្រះរាជក្រមលេខ ០២/នស/៩៤ ចុះថ្ងៃទី ២០ ខែ កក្កដា ឆ្នាំ ១៩៩៤ ដែលប្រកាសអោយប្រើច្បាប់ ស្តីពីការរៀបចំ និងការប្រព្រឹត្តទៅ នៃគណៈរដ្ឋមន្ត្រី

-បានឃើញព្រះរាជក្រឹត្យលេខ ជស/រកត/១០៩៥/០១ ចុះថ្ងៃទី០៥ ខែ តុលា ឆ្នាំ ១៩៩៥ ស្តីពីការបង្កើតនិងប្រើប្រាស់គ្រឿងឥស្សរិយយស នៃព្រះរាជាណាចក្រកម្ពុជា

-តាមសំណើរបស់ អភិបាលខេត្តកណ្តាល

សម្រេច

មាត្រា១ : ត្រូវបានបំពាក់ **មេដាយមាសស្ថាបនាជាតិ** ប្រគេន និងជូនសប្បុរសជន ០៣រូប ដែលបានបរិច្ចាគធនធានជួយកសាងសមិទ្ធផលផ្សេងៗ នៅវត្តព្រៃរោង ឃុំបារគូ ស្រុកកណ្តាលស្ទឹង ខេត្តកណ្តាល ដូចមានព្រះនាម និងនាមខាងក្រោម :-

១-ព្រះតេជគុណ **ជា សុខុម** ចៅអធិការវត្ត ក្រូចសើច បច្ច័យ ចំនួន ១០.៦០០ ដុល្លារ

២-ឯកឧត្តម **ថោង លឹម** អនុប្រធាននាយកដ្ឋាន នគរបាលកណ្តាលយុត្តិធម៌ ថវិកា ចំនួន ១៥.០០០ ដុល្លារ

៣-លោក **តាំង ទី** សប្បុរសជន នៅរាជធានីភ្នំពេញ ថវិកា ចំនួន ១១.៥០០ ដុល្លារ

មាត្រា២: រដ្ឋមន្ត្រីទទួលបន្ទុកទីស្តីការគណៈរដ្ឋមន្ត្រី រដ្ឋមន្ត្រីក្រសួងមហាផ្ទៃ និង អភិបាលខេត្តកណ្តាល ត្រូវអនុវត្តអនុក្រឹត្យនេះ អោយទទួលបានលទ្ធផលល្អ ។

រាជធានីភ្នំពេញ ថ្ងៃទី ០៥ ខែកក្កដា ឆ្នាំ ២០០៦

នាយករដ្ឋមន្ត្រី

ហ៊ុន សែន

កន្លែងទទួល :

-ក្រសួងព្រះបរមរាជវាំង
-អគ្គលេខាធិការដ្ឋានព្រឹទ្ធសភា
-អគ្គលេខាធិការដ្ឋានរដ្ឋសភា
-អគ្គលេខាធិការរាជរដ្ឋាភិបាល
-ខុទ្ទកាល័យសម្តេចនាយករដ្ឋមន្ត្រី
-ដូចក្នុងមាត្រា ១ និង មាត្រា ២
-រាជកិច្ច
-ឯកសារ-កាលប្បវត្តិ

ព្រះរាជាណាចក្រកម្ពុជា

ជាតិ សាសនា ព្រះមហាក្សត្រ

រាជរដ្ឋាភិបាលកម្ពុជា

លេខ: ៤៦៧ អនក្រ.បក

អនុក្រឹត្យ

ស្តីពីការជូនមេដាយស្ថាបនាជាតិ

រាជរដ្ឋាភិបាល

- បានឃើញរដ្ឋធម្មនុញ្ញ នៃព្រះរាជាណាចក្រកម្ពុជា
- បានឃើញព្រះរាជក្រឹត្យលេខ នស/រកត/០៧០៤/១២៤ ចុះថ្ងៃទី ១៥ ខែ កក្កដា ឆ្នាំ ២០០៤ ស្តីពីការតែងតាំងរាជរដ្ឋាភិបាល នៃព្រះរាជាណាចក្រកម្ពុជា
- បានឃើញព្រះរាជក្រមលេខ ០២/នស/៩៤ ចុះថ្ងៃទី ២០ ខែ កក្កដា ឆ្នាំ១៩៩៤ ដែលប្រកាសអោយប្រើច្បាប់ ស្តីពីការរៀបចំ និងការប្រព្រឹត្តទៅ នៃគណៈរដ្ឋមន្ត្រី
- បានឃើញព្រះរាជក្រឹត្យលេខ ជស/រកត/១០៩៥/០១ ចុះថ្ងៃទី០៥ ខែ តុលា ឆ្នាំ១៩៩៥ ស្តីពីការបង្កើតនិងប្រើប្រាស់គ្រឿងឥស្សរិយយស នៃព្រះរាជាណាចក្រកម្ពុជា
- តាមសំណើរបស់ រដ្ឋមន្ត្រីក្រសួងអប់រំ យុវជន និងកីឡា

សម្រេច

មាត្រា១ : ត្រូវបានបំពាក់ **មេដាយមាសស្ថាបនាជាតិ** ចំនួន០៣គ្រឿង ជូនសប្បុរសជន ដែលបានឧបត្ថម្ភថវិកាជួយកសាងសាលារៀន នៅខេត្តសៀមរាប មានដូចខាងក្រោម :-

១-អ្នកស្រី **Iwata Tatsuko** បានឧបត្ថម្ភថវិកា ចំនួន ២៦.៥១៥ ដុល្លារ ជួយកសាងអគារសិក្សា នៅសាលាបឋមសិក្សា ដូនស្វាយ ជីគីរឹង ភូមិដូនស្វាយ ឃុំសំរោងយា ស្រុកពួក ខេត្តសៀមរាប ។

២-លោក **Sugito Chuo (Rotary Club)** បានឧបត្ថម្ភថវិកា ចំនួន ២៧.១១៥ ដុល្លារ ជួយកសាងអគារសិក្សា ខ្លោងទ្វារ និង ដងទង់ជាតិ នៅសាលាបឋមសិក្សា ផ្លុង-សង្ឃឹម ភូមិផ្លុង ឃុំពង្រក្រោម ស្រុកជីក្រែង ខេត្តសៀមរាប ។

៣- **Jambo Tours Okinawa Yuimaru** បានឧបត្ថម្ភថវិកា ចំនួន ៣៥.៧៣១ ដុល្លារ ជួយកសាងអគារសិក្សា ខ្លោងទ្វារ ដងទង់ជាតិ និងបង្គន់អនាម័យ នៅសាលាបឋមសិក្សាស្ពានតូច ចាំបូទូស៍ អូគីណាវ៉ា យុអ៊ីម៉ារី ភូមិស្ពានតូច ឃុំឫស្សីលក ស្រុកជីក្រែង ខេត្តសៀមរាប ។

មាត្រា២: រដ្ឋមន្ត្រីទទួលបន្ទុកទីស្តីការគណៈរដ្ឋមន្ត្រី និង រដ្ឋមន្ត្រីក្រសួងអប់រំ យុវជន និងកីឡា ត្រូវអនុវត្តអនុក្រឹត្យនេះអោយទទួលបានលទ្ធផលល្អ ។

រាជធានីភ្នំពេញ ថ្ងៃទី ០៥ ខែ កក្កដា ឆ្នាំ២០០៦

នាយករដ្ឋមន្ត្រី

ហ៊ុន សែន

កន្លែងទទួល :
- ក្រសួងព្រះបរមរាជវាំង
- អគ្គលេខាធិការដ្ឋានព្រឹទ្ធសភា
- អគ្គលេខាធិការដ្ឋានរដ្ឋសភា
- អគ្គលេខាធិការរាជរដ្ឋាភិបាល
- ខុទ្ទកាល័យសម្តេចនាយករដ្ឋមន្ត្រី
- ដូចក្នុងមាត្រា ១ និង មាត្រា ២
- រាជកិច្ច
- ឯកសារ-កាលប្បវត្តិ

ព្រះរាជាណាចក្រកម្ពុជា
ជាតិ សាសនា ព្រះមហាក្សត្រ

រាជរដ្ឋាភិបាលកម្ពុជា
លេខៈ ៤៦១ អនក្រ.បក

អនុក្រឹត្យ
ស្តីពីការជូនមេដាយមុនីសារាភ័ណ្ឌ

រាជរដ្ឋាភិបាល

- បានឃើញរដ្ឋធម្មនុញ្ញ នៃព្រះរាជាណាចក្រកម្ពុជា
- បានឃើញព្រះរាជក្រឹត្យលេខ នស/រកត/០៧០៤/១២៤ ចុះថ្ងៃទី ១៥ ខែ កក្កដា ឆ្នាំ ២០០៤ ស្តីពីការតែងតាំងរាជរដ្ឋាភិបាល នៃព្រះរាជាណាចក្រកម្ពុជា
- បានឃើញព្រះរាជក្រមលេខ ០២/នស/៩៤ ចុះថ្ងៃទី ២០ ខែ កក្កដា ឆ្នាំ១៩៩៤ ដែលប្រកាសអោយប្រើច្បាប់ ស្តីពីការរៀបចំ និងការប្រព្រឹត្តទៅ នៃគណៈរដ្ឋមន្ត្រី
- បានឃើញព្រះរាជក្រឹត្យ លេខ ជស/រកត/១០៩៥/០១ ចុះថ្ងៃទី ០៥ ខែ តុលា ឆ្នាំ ១៩៩៥ ស្តីពីការបង្កើតនិងប្រើប្រាស់គ្រឿងឥស្សរិយយស នៃព្រះរាជាណាចក្រកម្ពុជា
- តាមសំណើរបស់ អភិបាលខេត្តពោធិ៍សាត់

សម្រេច

មាត្រា១ : ត្រូវបានបំពាក់ **មេដាយមុនីសារាភ័ណ្ឌ** ថ្នាក់ **ធិបឌិន្ទ** ជូនឯកឧត្តម **តាន់ គីមទិន់** អគ្គនាយកអគ្គិសនីកម្ពុជា ដែលមានស្នាដៃ និងគុណបំណាច់ធំៗជាច្រើន ក្នុងការជួយកសាងនិងអភិវឌ្ឍន៍វិស័យនានា នៅក្នុងខេត្តពោធិ៍សាត់ ដោយបានបរិច្ចាគធនធានផ្ទាល់ខ្លួន អស់ចំនួន ១៥៦.៦៣២ ដុល្លារអាមេរិក ជួយកសាងវិស័យអប់រំ ព្រះពុទ្ធសាសនា ធារាសាស្ត្រ ហេដ្ឋារចនាសម្ព័ន្ធ ផ្លូវថ្នល់ រួមចំណែកក្នុងការកាត់បន្ថយភាពក្រីក្ររបស់ប្រជាជន តាមកម្មវិធីនយោបាយរបស់រាជរដ្ឋាភិបាល ។

មាត្រា២: រដ្ឋមន្ត្រីទទួលបន្ទុកទីស្តីការគណៈរដ្ឋមន្ត្រី រដ្ឋមន្ត្រីក្រសួងមហាផ្ទៃ និងអភិបាលខេត្តពោធិ៍សាត់ ត្រូវអនុវត្តអនុក្រឹត្យនេះអោយ ទទួលបានលទ្ធផលល្អ ។/.

រាជធានីភ្នំពេញ ថ្ងៃទី ០៥ ខែ កក្កដា ឆ្នាំ ២០០៦
នាយករដ្ឋមន្ត្រី

ហ៊ុន សែន

កន្លែងទទួល :
- ក្រសួងព្រះបរមរាជវាំង
- អគ្គលេខាធិការដ្ឋានព្រឹទ្ធសភា
- អគ្គលេខាធិការដ្ឋានរដ្ឋសភា
- អគ្គលេខាធិការរាជរដ្ឋាភិបាល
- ខុទ្ទកាល័យសម្តេចនាយករដ្ឋមន្ត្រី
- ដូចមាត្រា ១ និង មាត្រា ២
- រាជកិច្ច
- ឯកសារ-កាលប្បវត្តិ

ព្រះរាជាណាចក្រកម្ពុជា

ជាតិ សាសនា ព្រះមហាក្សត្រ

រាជរដ្ឋាភិបាលកម្ពុជា

លេខ: ៤២៨ អនក្រ.បក

អនុក្រឹត្យ
ស្តីពីការជូនមេដាយស្ថាបនាជាតិ

៙

រាជរដ្ឋាភិបាល

- បានឃើញរដ្ឋធម្មនុញ្ញ នៃព្រះរាជាណាចក្រកម្ពុជា
- បានឃើញព្រះរាជក្រឹត្យលេខ នស/រកត/០៧០៤/១២៤ ចុះថ្ងៃទី ១៥ ខែ កក្កដា ឆ្នាំ ២០០៤ ស្តីពីការតែងតាំងរាជរដ្ឋាភិបាល នៃព្រះរាជាណាចក្រកម្ពុជា
- បានឃើញព្រះរាជក្រមលេខ ០២/នស/៩៤ ចុះថ្ងៃទី ២០ ខែ កក្កដា ឆ្នាំ១៩៩៤ ដែលប្រកាសអោយប្រើច្បាប់ ស្តីពីការរៀបចំ និងការប្រព្រឹត្តទៅ នៃគណៈរដ្ឋមន្ត្រី
- បានឃើញព្រះរាជក្រឹត្យលេខ ជស/រកត/១០៩៥/០១ ចុះថ្ងៃទី០៥ ខែ តុលា ឆ្នាំ១៩៩៥ ស្តីពីការបង្កើតនិងប្រើប្រាស់គ្រឿងឥស្សរិយយស នៃព្រះរាជាណាចក្រកម្ពុជា
- តាមសំណើរបស់ រដ្ឋមន្ត្រីក្រសួងការពារជាតិ

សម្រេច

មាត្រា១ : ត្រូវបានបំពាក់ **មេដាយមាសស្ថាបនាជាតិ** ជូនលោក **Oscar OH** , នាយក្រុមប្រឹក្សាភិបាល សកលវិទ្យាល័យ **Chung Cheong** នៃសាធារណរដ្ឋកូរ៉េ ដែលបានធ្វើអំណោយ ម៉ាស៊ីនកុំព្យូទ័រ ចំនួន៦០គ្រឿង និងថវិកា ចំនួន ១៨.០០០ ដុល្លារ ជូនអគ្គបញ្ជាការដ្ឋានកងយោធពលខេមរភូមិន្ទ ។

មាត្រា២: រដ្ឋមន្ត្រីទទួលបន្ទុកទីស្តីការគណៈរដ្ឋមន្ត្រី និង រដ្ឋមន្ត្រីក្រសួងការពារជាតិ ត្រូវអនុវត្តអនុក្រឹត្យនេះ អោយទទួលបានលទ្ធផលល្អ ។

រាជធានីភ្នំពេញ ថ្ងៃទី ០៥ ខែ កក្កដា ឆ្នាំ ២០០៦

ហ៊ុន សែន

កន្លែងទទួល :
- ក្រសួងព្រះបរមរាជវាំង
- អគ្គលេខាធិការដ្ឋានព្រឹទ្ធសភា
- អគ្គលេខាធិការដ្ឋានរដ្ឋសភា
- អគ្គលេខាធិការរាជរដ្ឋាភិបាល
- ខុទ្ទកាល័យសម្តេចនាយករដ្ឋមន្ត្រី
- ដូចក្នុងមាត្រា ១ និង មាត្រា ២
- រាជកិច្ច
- ឯកសារ-កាលប្បវត្តិ

ព្រះរាជាណាចក្រកម្ពុជា

ជាតិ សាសនា ព្រះមហាក្សត្រ

រាជរដ្ឋាភិបាលកម្ពុជា

លេខ: ៤២៧ ...អនក្រ.បក

អនុក្រឹត្យ

ស្តីពីការជូនមេដាយស្ថាបនាជាតិ

៚

រាជរដ្ឋាភិបាល

-បានឃើញរដ្ឋធម្មនុញ្ញ នៃព្រះរាជាណាចក្រកម្ពុជា

-បានឃើញព្រះរាជក្រឹត្យលេខ នស/រកត/០៧០៤/១២៤ ចុះថ្ងៃទី ១៥ ខែ កក្កដា ឆ្នាំ ២០០៤ ស្តីពីការតែងតាំងរាជរដ្ឋាភិបាល នៃព្រះរាជាណាចក្រកម្ពុជា

-បានឃើញព្រះរាជក្រមលេខ ០២/នស/៩៤ ចុះថ្ងៃទី ២០ ខែ កក្កដា ឆ្នាំ ១៩៩៤ ដែលប្រកាសអោយប្រើច្បាប់ ស្តីពីការរៀបចំ និងការប្រព្រឹត្តទៅ នៃគណៈរដ្ឋមន្ត្រី

-បានឃើញព្រះរាជក្រឹត្យលេខ ជស/រកត/១០៩៥/០១ ចុះថ្ងៃទី០៥ ខែ តុលា ឆ្នាំ ១៩៩៥ ស្តីពីការបង្កើតនិងប្រើប្រាស់គ្រឿងឥស្សរិយយស នៃព្រះរាជាណាចក្រកម្ពុជា

-តាមសំណើរបស់ អភិបាលខេត្តតាកែវ

សម្រេច

មាត្រា១ : ត្រូវបានបំពាក់ **មេដាយស្ថាបនាជាតិ** តាមលំដាប់ថ្នាក់ ប្រគេននិងជូនសប្បុរសជន ចំនួន០៧រូប ដែលបានបរិច្ចាគធនធានជួយកសាងសមិទ្ធផលផ្សេងៗ នៅវត្តអង្គជុំមានលក្ខណ៍ ក្នុងឃុំតាភេម ស្រុកត្រាំកក់ ខេត្តតាកែវ ដូចមានរាយព្រះនាមនិងនាមខាងក្រោម :-

ក-មេដាយមាសស្ថាបនាជាតិ :

១-ព្រះតេជគុណ	**ជឹម សុវណ្ណារី**	ចៅអធិការវត្ត	បច្ច័យ ចំនួន ១០.៥០០ ដុល្លារ
២-អ្នកស្រី	**ហេង មួយ**	នៅប្រទេសថៃ	បច្ច័យ ចំនួន ១០.៥០០ ដុល្លារ

ខ-មេដាយប្រាក់ស្ថាបនាជាតិ :

១-ឯកឧត្តម	**មាស សារឹម**	នៅក្រុងភ្នំពេញ	ថវិកា ចំនួន ៥.៥០០ ដុល្លារ
២-ឧកញ៉ា	**គីម ហាប់**	នៅក្រុងភ្នំពេញ	ថវិកា ចំនួន ៥.៥០០ ដុល្លារ

គ-មេដាយសំរិទ្ធស្ថាបនាជាតិ :

១-លោក	**សី ស៊ិត**	នៅខេត្តតាកែវ	ថវិកា ចំនួន ៣.៥០០ ដុល្លារ
២-លោក	**អ៊ិន អង្គ**	នៅខេត្តតាកែវ	ថវិកា ចំនួន ៣.៥០០ ដុល្លារ
៣-លោក	**ជ័យ ម៉ូន**	នៅខេត្តតាកែវ	ថវិកា ចំនួន ៣.១០០ ដុល្លារ

មាត្រា២: រដ្ឋមន្ត្រីទទួលបន្ទុកទីស្តីការគណៈរដ្ឋមន្ត្រី រដ្ឋមន្ត្រីក្រសួងមហាផ្ទៃ និង អភិបាលខេត្តតាកែវ ត្រូវអនុវត្តអនុក្រឹត្យនេះ អោយទទួលបានលទ្ធផលល្អ ។

រាជធានីភ្នំពេញ ថ្ងៃទី ០៥ ខែ មិថុនា ឆ្នាំ ២០០៦

នាយករដ្ឋមន្ត្រី

ហ៊ុន សែន

កន្លែងទទួល :

-ក្រសួងព្រះបរមរាជវាំង

-អគ្គលេខាធិការដ្ឋានព្រឹទ្ធសភា

-អគ្គលេខាធិការដ្ឋានរដ្ឋសភា

-អគ្គលេខាធិការរាជរដ្ឋាភិបាល

-ខុទ្ទកាល័យសម្តេចនាយករដ្ឋមន្ត្រី

-ដូចក្នុងមាត្រា ១ និង មាត្រា ២

-រាជកិច្ច

-ឯកសារ-កាលប្បវត្តិ

ព្រះរាជាណាចក្រកម្ពុជា
ជាតិ សាសនា ព្រះមហាក្សត្រ

រាជរដ្ឋាភិបាលកម្ពុជា
លេខ:...៤៧០...អនក្រ.បក

អនុក្រឹត្យ
ស្តីពីការជូនមេដាយស្ថាបនាជាតិ

រាជរដ្ឋាភិបាល

- បានឃើញរដ្ឋធម្មនុញ្ញ នៃព្រះរាជាណាចក្រកម្ពុជា
- បានឃើញព្រះរាជក្រឹត្យលេខ នស/រកត/០៧០៤/១២៤ ចុះថ្ងៃទី ១៥ ខែ កក្កដា ឆ្នាំ ២០០៤ ស្តីពី ការតែងតាំងរាជរដ្ឋាភិបាល នៃព្រះរាជាណាចក្រកម្ពុជា
- បានឃើញព្រះរាជក្រមលេខ ០២/នស/៩៤ ចុះថ្ងៃទី ២០ ខែ កក្កដា ឆ្នាំ១៩៩៤ ដែលប្រកាសអោយប្រើច្បាប់ ស្តីពីការរៀបចំ និងការប្រព្រឹត្តទៅ នៃគណៈរដ្ឋមន្ត្រី
- បានឃើញព្រះរាជក្រឹត្យលេខ ជស/រកត/១០៩៥/០១ ចុះថ្ងៃទី០៥ ខែ តុលា ឆ្នាំ១៩៩៥ ស្តីពី ការបង្កើតនិងប្រើប្រាស់គ្រឿងឥស្សរិយយស នៃព្រះរាជាណាចក្រកម្ពុជា
- តាមសំណើរបស់ រដ្ឋមន្ត្រីក្រសួងធម្មការ និងសាសនា

សម្រេច

មាត្រា១ : ត្រូវបានបំពាក់ **មេដាយស្ថាបនាជាតិ** តាមលំដាប់ថ្នាក់ ប្រគេន និង ជូនសប្បុរសជន ចំនួន០៦រូប ដែលបានបរិច្ចាគបច្ច័យ និងថវិកា ចូលរួមជួយកសាងកុដិ សាលាពុទ្ធិកសិក្សា និងជួសជុលព្រះវិហារ នៅ *វត្តតិក្ខបញ្ញោ* សង្កាត់សំរោងក្រោម ខណ្ឌដង្កោ រាជធានីភ្នំពេញ ដូចមានរាយព្រះនាម និងនាមខាងក្រោម :-

ក-មេដាយមាសស្ថាបនាជាតិ :

- ព្រះគ្រូសាភានាថវង្សា **លី ចំនួតារា** គ្រូសូត្រស្តាំ វត្តតិក្ខបញ្ញោ បច្ច័យចំនួន ១២.១០០ ដុល្លារ

ខ-មេដាយប្រាក់ស្ថាបនាជាតិ :

១-លោក	**ងីវ**	**ជុំ**	ថវិកា ចំនួន ៥.២៥០ ដុល្លារ
២-អ្នកស្រី	**សែម**	**សារ៉េត**	ថវិកា ចំនួន ៥.០០០ ដុល្លារ
៣-លោក	**ច្រឹក**	**ម៉ិនចឿន**	ថវិកា ចំនួន ៥.៥០០ ដុល្លារ
៤-លោក	**ហេង**	**ចន**	ថវិកា ចំនួន ៥.២០០ ដុល្លារ
៥-លោក	**ម៉ក់**	**ចាន់សុខន**	ថវិកា ចំនួន ៥.៥០០ ដុល្លារ

មាត្រា២: រដ្ឋមន្ត្រីទទួលបន្ទុកទីស្តីការគណៈរដ្ឋមន្ត្រី រដ្ឋមន្ត្រីក្រសួងធម្មការនិងសាសនា និង អភិបាលរាជធានីភ្នំពេញ ត្រូវអនុវត្តអនុក្រឹត្យនេះ អោយទទួលបានលទ្ធផលល្អ ។

រាជធានីភ្នំពេញ ថ្ងៃទី ០៥ ខែ កក្កដា ឆ្នាំ ២០០៦

នាយករដ្ឋមន្ត្រី

ហ៊ុន សែន

កន្លែងទទួល :

- ក្រសួងព្រះបរមរាជវាំង
- អគ្គលេខាធិការដ្ឋានព្រឹទ្ធសភា
- អគ្គលេខាធិការដ្ឋានរដ្ឋសភា
- អគ្គលេខាធិការរាជរដ្ឋាភិបាល
- ខុទ្ទកាល័យសម្តេចនាយករដ្ឋមន្ត្រី
- ដូចមាត្រា ១ និង មាត្រា ២
- រាជកិច្ច
- ឯកសារ-កាលប្បវត្តិ

ព្រះរាជាណាចក្រកម្ពុជា

ជាតិ សាសនា ព្រះមហាក្សត្រ

រាជរដ្ឋាភិបាលកម្ពុជា

លេខៈ ៤៧១ អនក្រ.បក

អនុក្រឹត្យ

ស្តីពីការជូនមេដាយស្ថាបនាជាតិ

រាជរដ្ឋាភិបាល

-បានឃើញរដ្ឋធម្មនុញ្ញ នៃព្រះរាជាណាចក្រកម្ពុជា

-បានឃើញព្រះរាជក្រឹត្យលេខ នស/រកត/០៧០៤/១២៤ ចុះថ្ងៃទី ១៥ ខែ កក្កដា ឆ្នាំ ២០០៤ ស្តីពីការតែងតាំងរាជរដ្ឋាភិបាល នៃព្រះរាជាណាចក្រកម្ពុជា

-បានឃើញព្រះរាជក្រមលេខ ០២/នស/៩៤ ចុះថ្ងៃទី ២០ ខែ កក្កដា ឆ្នាំ១៩៩៤ ដែលប្រកាសអោយប្រើច្បាប់ ស្តីពីការរៀបចំ និងការប្រព្រឹត្តទៅ នៃគណៈរដ្ឋមន្ត្រី

-បានឃើញព្រះរាជក្រឹត្យ លេខ ជស/រកត/១០៩៥/០១ ចុះថ្ងៃទី ០៥ ខែ តុលា ឆ្នាំ ១៩៩៥ ស្តីពីការបង្កើតនិងប្រើប្រាស់គ្រឿងឥស្សរិយយស នៃព្រះរាជាណាចក្រកម្ពុជា

-តាមសំណើរបស់ រដ្ឋមន្ត្រីក្រសួងធម្មការ និង សាសនា

សម្រេច

មាត្រា១ : ត្រូវបានបំពាក់ **មេដាយស្ថាបនាជាតិ** តាមលំដាប់ថ្នាក់ ប្រគេននិងជូនសប្បុរសជន ចំនួន ០៦រូប ដែលបានបរិច្ចាគបច្ច័យ និងថវិកា ចូលរួមជួយកសាង ព្រះវិហារ កុដិ របង ខ្លោងទ្វារ ស្រះទឹក អណ្តូងទឹក សាលាឆាន់ និងសមិទ្ធផលផ្សេងៗទៀត នៅក្នុងពុទ្ធសីមា ***វត្តអង្គពពាយមានជ័យ*** ឃុំក្រាំងម្កាក់ ស្រុកអង្គស្នួល ខេត្តកណ្តាល ។ ទន្ទឹមនឹងសមិទ្ធផលខាងលើ បានជួយឧបត្ថម្ភដល់ជនក្រីក្រ ជនពិការ កុមារកំព្រា ចាស់ជរា និង សិស្ស ព្រមទាំងបានផ្តល់ស្រូវពូជដល់ប្រជាជនរងគ្រោះដោយមហន្តរាយផ្សេងៗ ដូចមានរាយព្រះនាមនិងនាមខាងក្រោមនេះ :-

ក.មេដាយមាសស្ថាបនាជាតិ :

១-លោកជំទាវ **ហូ ណារ៉ុន** ថវិកា ចំនួន ១៣.០០០ ដុល្លារ

២-ឯកឧត្តម **អ៊ឹក ចំណុះ** ថវិកា ចំនួន ១២.៥០០ ដុល្លារ

៣-ឯកឧត្តម **រស់ វណ្ណា** ថវិកា ចំនួន ១០.៥០០ ដុល្លារ

៤-ឯកឧត្តម **ស្នួត សំបូរ** ថវិកា ចំនួន ១០.០០០ ដុល្លារ

៥-ព្រះតេជគុណ **ហ៊្រុក ស៊ុយ** គ្រូសូត្រឆ្វេងវត្តមហាមន្ត្រី បច្ច័យ ចំនួន ១០.០០០ ដុល្លារ

ខ.មេដាយសំរិទ្ធស្ថាបនាជាតិ :

-ឧបាសក **ឌឹម ម៉ាន** ថវិកា ចំនួន ៣.៥០០ ដុល្លារ

មាត្រា២: រដ្ឋមន្ត្រីទទួលបន្ទុកទីស្តីការគណៈរដ្ឋមន្ត្រី រដ្ឋមន្ត្រីក្រសួងធម្មការនិងសាសនា និង អភិបាលខេត្តកណ្តាល ត្រូវអនុវត្តអនុក្រឹត្យនេះអោយ ទទួលបានលទ្ធផលល្អ ។

រាជធានីភ្នំពេញ, ថ្ងៃទី ០៥ ខែ កក្កដា ឆ្នាំ ២០០៦

នាយករដ្ឋមន្ត្រី

ហ៊ុន សែន

កន្លែងទទួល :

-ក្រសួងព្រះបរមរាជវាំង
-អគ្គលេខាធិការដ្ឋានព្រឹទ្ធសភា
-អគ្គលេខាធិការដ្ឋានរដ្ឋសភា
-អគ្គលេខាធិការរាជរដ្ឋាភិបាល
-ខុទ្ទកាល័យសម្តេចនាយករដ្ឋមន្ត្រី
-ដូចមាត្រា ១ និង មាត្រា ២
-រាជកិច្ច
-ឯកសារ-កាលប្បវត្តិ

ព្រះរាជាណាចក្រកម្ពុជា
ជាតិ សាសនា ព្រះមហាក្សត្រ

រាជរដ្ឋាភិបាលកម្ពុជា
លេខ:...៤៧៧អនក្រ.បក

អនុក្រឹត្យ
ស្តីពីការជូនមេដាយស្ថាបនាជាតិ
៣៧

រាជរដ្ឋាភិបាល

-បានឃើញរដ្ឋធម្មនុញ្ញ នៃព្រះរាជាណាចក្រកម្ពុជា
-បានឃើញព្រះរាជក្រឹត្យលេខ នស/រកត/០៧០៤/១២៤ ចុះថ្ងៃទី ១៥ ខែ កក្កដា ឆ្នាំ ២០០៤ ស្តីពីការតែងតាំងរាជរដ្ឋាភិបាល នៃព្រះរាជាណាចក្រកម្ពុជា
-បានឃើញព្រះរាជក្រមលេខ ០២/នស/៩៤ ចុះថ្ងៃទី ២០ ខែ កក្កដា ឆ្នាំ ១៩៩៤ ដែលប្រកាសអោយប្រើច្បាប់ ស្តីពីការរៀបចំ និងការប្រព្រឹត្តទៅ នៃគណៈរដ្ឋមន្ត្រី
-បានឃើញព្រះរាជក្រឹត្យលេខ ជស/រកត/១០៩៥/០១ ចុះថ្ងៃទី០៥ ខែ តុលា ឆ្នាំ ១៩៩៥ ស្តីពីការបង្កើតនិងប្រើប្រាស់គ្រឿងឥស្សរិយយស នៃព្រះរាជាណាចក្រកម្ពុជា
-តាមសំណើរបស់ រដ្ឋមន្ត្រីក្រសួងសង្គមកិច្ច អតីតយុទ្ធជន និង យុវនីតិសម្បទា

សម្រេច

មាត្រា១: ត្រូវបានបំពាក់ **មេដាយមាសស្ថាបនាជាតិ** ជូនស្ថានទូត និងអង្គការក្រៅរដ្ឋាភិបាល ដែលបានឧបត្ថម្ភថវិកាដ៏ច្រើនសន្ធឹកសន្ធាប់ ជួយដល់មណ្ឌលកុមារកំព្រា នៅខេត្តស្វាយរៀង មានដូចខាងក្រោម :-
១-ស្ថានឯកអគ្គរដ្ឋទូតបារាំង ប្រចាំព្រះរាជាណាចក្រកម្ពុជា បានជួយសាងសង់ អគារ ០១ខ្នង សំរាប់កុមារស្នាក់នៅ និង បណ្តុះបណ្តាល ។
២-អង្គការ *ASPECA* បានជួយជួសជុល និងសាងសង់អគារស្នាក់នៅ ផ្ទះបាយ ធ្វើរបង តារាងបាល់ និងផ្គត់ផ្គង់ជីវភាពកុមារក្នុងមណ្ឌល ។
៣-លោកស្រី **សៅ គឹមឡាង** តំណាងអង្គការ *UNICEF* បានជួយសហការគាំទ្រកម្មវិធីបណ្តាញការពារកុមារ ដោយអនុវត្ត ចំនួន០៤ស្រុក មាន ២២ ឃុំ និង ២២៥ ភូមិ ។

មាត្រា២: រដ្ឋមន្ត្រីទទួលបន្ទុកទីស្តីការគណៈរដ្ឋមន្ត្រី និងរដ្ឋមន្ត្រីក្រសួងសង្គមកិច្ច អតីតយុទ្ធជន និងយុវនីតិសម្បទា ត្រូវអនុវត្តអនុក្រឹត្យ នេះ អោយទទួលបានលទ្ធផលល្អ ។

រាជធានីភ្នំពេញ.ថ្ងៃទី ០៥ ខែ កក្កដា ឆ្នាំ ២០០៦

នាយករដ្ឋមន្ត្រី

ហ៊ុន សែន

កន្លែងទទួល :
-ក្រសួងព្រះបរមរាជវាំង
-អគ្គលេខាធិការដ្ឋានព្រឹទ្ធសភា
-អគ្គលេខាធិការដ្ឋានរដ្ឋសភា
-អគ្គលេខាធិការរាជរដ្ឋាភិបាល
-ខុទ្ទកាល័យសម្តេចនាយករដ្ឋមន្ត្រី
-ដូចក្នុងមាត្រា ១ និង មាត្រា ២
-រាជកិច្ច
-ឯកសារ-កាលប្បវត្តិ

ព្រះរាជាណាចក្រកម្ពុជា
ជាតិ សាសនា ព្រះមហាក្សត្រ

រាជរដ្ឋាភិបាលកម្ពុជា
លេខ:...៤៦ អនក្រ.បក

អនុក្រឹត្យ
ស្តីពីការជូនមេដាយស្ថាបនាជាតិ
៙

រាជរដ្ឋាភិបាល

-បានឃើញរដ្ឋធម្មនុញ្ញ នៃព្រះរាជាណាចក្រកម្ពុជា

-បានឃើញព្រះរាជក្រឹត្យលេខ នស/រកត/០៧០៤/១២៤ ចុះថ្ងៃទី ១៥ ខែ កក្កដា ឆ្នាំ ២០០៤ ស្តីពីការតែងតាំងរាជរដ្ឋាភិបាល នៃព្រះរាជាណាចក្រកម្ពុជា

-បានឃើញព្រះរាជក្រមលេខ ០២/នស/៩៤ ចុះថ្ងៃទី ២០ ខែ កក្កដា ឆ្នាំ ១៩៩៤ ដែលប្រកាសអោយប្រើច្បាប់ ស្តីពីការរៀបចំ និងការប្រព្រឹត្តទៅ នៃគណៈរដ្ឋមន្ត្រី

-បានឃើញព្រះរាជក្រឹត្យលេខ ជស/រកត/១០៩៥/០១ ចុះថ្ងៃទី ០៥ ខែ តុលា ឆ្នាំ ១៩៩៥ ស្តីពីការបង្កើតនិងប្រើប្រាស់គ្រឿងឥស្សរិយយស នៃព្រះរាជាណាចក្រកម្ពុជា

-តាមសំណើរបស់ រដ្ឋមន្ត្រីក្រសួងអប់រំ យុវជន និងកីឡា

សម្រេច

មាត្រា១: ត្រូវបានបំពាក់ **មេដាយមាសស្ថាបនាជាតិ** ជូនលោកស្រី ***TOMIE KUWABARA*** ប្រធានអង្គការ ***Happy Apple*** ដែលបានឧបត្ថម្ភថវិកា ២២.០០០ ដុល្លារអាមេរិក សំរាប់ជួយសាង សង់អគារសិក្សា ០១ខ្នង ខ្លោងទ្វារ ០១ និង ផ្ទាំកម្មាស់អំណោយ ព្រមទាំងបំពាក់សម្ភារីមសិក្សា នៅសាលាបឋមសិក្សាវាលធំ ក្នុងភូមិវាលធំ ឃុំគគីរធំ ស្រុកបារាយណ៍ ខេត្តកំពង់ធំ ។

មាត្រា២: រដ្ឋមន្ត្រីទទួលបន្ទុកទីស្តីការគណៈរដ្ឋមន្ត្រី រដ្ឋមន្ត្រីក្រសួងអប់រំ យុវជន និងកីឡា និង អភិបាលខេត្តកំពង់ធំ ត្រូវអនុវត្តអនុក្រឹត្យនេះ អោយទទួលបានលទ្ធផលល្អ ។

រាជធានីភ្នំពេញ ថ្ងៃទី ០៦ ខែ កក្កដា ឆ្នាំ ២០០៦

នាយករដ្ឋមន្ត្រី

ហ៊ុន សែន

កន្លែងទទួល :
-ក្រសួងព្រះបរមរាជវាំង
-អគ្គលេខាធិការដ្ឋានព្រឹទ្ធសភា
-អគ្គលេខាធិការដ្ឋានរដ្ឋសភា
-អគ្គលេខាធិការរាជរដ្ឋាភិបាល
-ខុទ្ទកាល័យសម្តេចនាយករដ្ឋមន្ត្រី
-ដូចក្នុងមាត្រា ១ និង មាត្រា ២
-រាជកិច្ច
-ឯកសារ-កាលប្បវត្តិ

ព្រះរាជាណាចក្រកម្ពុជា
ជាតិ សាសនា ព្រះមហាក្សត្រ

រាជរដ្ឋាភិបាលកម្ពុជា
លេខ:...៤៧៤...អនក្រ.បក

អនុក្រឹត្យ
ស្តីពីការជូនមេដាយស្ថាបនាជាតិ

៚

រាជរដ្ឋាភិបាល

- បានឃើញរដ្ឋធម្មនុញ្ញ នៃព្រះរាជាណាចក្រកម្ពុជា
- បានឃើញព្រះរាជក្រឹត្យលេខ នស/រកត/០៧០៤/១២៤ ចុះថ្ងៃទី ១៥ ខែ កក្កដា ឆ្នាំ ២០០៤ ស្តីពី ការតែងតាំងរាជរដ្ឋាភិបាល នៃព្រះរាជាណាចក្រកម្ពុជា
- បានឃើញព្រះរាជក្រមលេខ ០២/នស/៩៤ ចុះថ្ងៃទី ២០ ខែ កក្កដា ឆ្នាំ ១៩៩៤ ដែលប្រកាសអោយ ប្រើច្បាប់ ស្តីពីការរៀបចំ និងការប្រព្រឹត្តទៅ នៃគណៈរដ្ឋមន្ត្រី
- បានឃើញព្រះរាជក្រឹត្យលេខ ជស/រកត/១០៩៥/០១ ចុះថ្ងៃទី០៥ ខែ តុលា ឆ្នាំ ១៩៩៥ ស្តីពី ការបង្កើតនិងប្រើប្រាស់គ្រឿងឥស្សរិយយស នៃព្រះរាជាណាចក្រកម្ពុជា
- តាមសំណើរបស់ ប្រធានគណៈកម្មការពិនិត្យលក្ខណសម្បត្តិវរជនដែលត្រូវជូនគ្រឿងឥស្សរិយយស

សម្រេច

មាត្រា១ : ត្រូវបានបំពាក់ **មេដាយស្ថាបនាជាតិ** តាមលំដាប់ថ្នាក់ ប្រគេន និង ជូនសប្បុរសជន ចំនួន០៣រូប នៅវត្ត **Dosunsa** នៃសាធារណរដ្ឋកូរ៉េ ដែលបានផ្តល់ថវិកា ចំនួន ១០៤.០០០ ដុល្លារអាមេរិក ជួយស្តារនិងអភិវឌ្ឍន៍ ប្រទេសកម្ពុជា ជាពិសេសលើ វិស័យព្រះពុទ្ធសាសនា ដូចមានរាយព្រះនាមនិងនាមខាងក្រោម :-

ក.មេដាយមាសស្ថាបនាជាតិ :

១-ព្រះតេជគុណ **សុនមុក ហេចា** **(Seon-Muk Hey-Ja)**

ខ.មេដាយប្រាក់ស្ថាបនាជាតិ :

១-លោក **ឆាង យ៉ុនស៊ូ** **(Chang Yeonsu)**
២-លោក **ជុង ដុងស៊ូ** **(Jong Dongsu)**

មាត្រា២: រដ្ឋមន្ត្រីទទួលបន្ទុកទីស្តីការគណៈរដ្ឋមន្ត្រី និង ប្រធានគណៈកម្មការពិនិត្យលក្ខណសម្បត្តិវរជនដែលត្រូវជូនគ្រឿងឥស្សរិយយស ត្រូវអនុវត្តអនុក្រឹត្យនេះ អោយ ទទួលបានលទ្ធផលល្អ ។

រាជធានីភ្នំពេញ ថ្ងៃទី ០៦ ខែ ៧ ឆ្នាំ ២០០៦

នាយករដ្ឋមន្ត្រី

ហ៊ុន សែន

កន្លែងទទួល :
- ក្រសួងព្រះបរមរាជវាំង
- អគ្គលេខាធិការដ្ឋានព្រឹទ្ធសភា
- អគ្គលេខាធិការដ្ឋានរដ្ឋសភា
- អគ្គលេខាធិការរាជរដ្ឋាភិបាល
- ខុទ្ទកាល័យសម្តេចនាយករដ្ឋមន្ត្រី
- ដូចក្នុងមាត្រា ១ និង មាត្រា ២
- រាជកិច្ច
- ឯកសារ-កាលប្បវត្តិ

ព្រះរាជាណាចក្រកម្ពុជា
ជាតិ សាសនា ព្រះមហាក្សត្រ

រាជរដ្ឋាភិបាលកម្ពុជា
លេខ: ៤៧៤ អនក្រ.បក

អនុក្រឹត្យ
ស្តីពីការជូនមេដាយស្ថាបនាជាតិ

៣៧

រាជរដ្ឋាភិបាល

-បានឃើញរដ្ឋធម្មនុញ្ញ នៃព្រះរាជាណាចក្រកម្ពុជា
-បានឃើញព្រះរាជក្រឹត្យលេខ នស/រកត/០៧០៤/១២៤ ចុះថ្ងៃទី ១៥ ខែ កក្កដា ឆ្នាំ ២០០៤ ស្តីពីការតែងតាំងរាជរដ្ឋាភិបាល នៃព្រះរាជាណាចក្រកម្ពុជា
-បានឃើញព្រះរាជក្រមលេខ ០២/នស/៩៤ ចុះថ្ងៃទី ២០ ខែ កក្កដា ឆ្នាំ ១៩៩៤ ដែលប្រកាសអោយប្រើច្បាប់ ស្តីពីការរៀបចំ និងការប្រព្រឹត្តទៅ នៃគណៈរដ្ឋមន្ត្រី
-បានឃើញព្រះរាជក្រឹត្យលេខ ជស/រកត/១០៩៥/០១ ចុះថ្ងៃទី០៥ ខែ តុលា ឆ្នាំ ១៩៩៥ ស្តីពីការបង្កើតនិងប្រើប្រាស់គ្រឿងឥស្សរិយយស នៃព្រះរាជាណាចក្រកម្ពុជា
-តាមសំណើរបស់ អគ្គមេបញ្ជាការកងយោធពលខេមរភូមិន្ទ

សម្រេច

មាត្រា១ : ត្រូវបានបំពាក់ **មេដាយស្ថាបនាជាតិ** តាមលំដាប់ថ្នាក់ ជូននាយទាហានខ្មែរ ០៦រូប ដែលបានឧបត្ថម្ភថវិកាជួយកសាងអគារសាលប្រជុំនៅសាលាពលទាហានទី៥ នៃយោធភូមិភាគទី៥ ដូចមាននាមខាងក្រោម :-

ក-មេដាយមាសស្ថាបនាជាតិ :

១-ឧត្តមសេនីយ៍ទោ **ម៉ុន សេង** មេបញ្ជាការយោធភូមិភាគទី៥ ថវិកាចំនួន ១០.០០០ ដុល្លារ
២-ឧត្តមសេនីយ៍ត្រី **ឯក សំអូន** មេបញ្ជាការរងយោធភូមិភាគទី៥ ថវិកាចំនួន ១០.០០០ ដុល្លារ
៣-ឧត្តមសេនីយ៍ត្រី **អៀង ផាន** មេបញ្ជាការរងយោធភូមិភាគទី៥ ថវិកាចំនួន ១០.០០០ ដុល្លារ
៤-ឧត្តមសេនីយ៍ត្រី **រស់ សុទ្ធ** មេបញ្ជាការរងយោធភូមិភាគទី៥ ថវិកាចំនួន ១០.០០០ ដុល្លារ

ខ-មេដាយប្រាក់ស្ថាបនាជាតិ :

១-វរសេនីយ៍ឯក **ប្រាក់ វ៉ារី** នាយកសាលាពលទាហាន ទី៥ ថវិកាចំនួន ៥.០០០ ដុល្លារ
២-វរសេនីយ៍ទោ **អ៊ុក សត្ថា** នាយឯកទេសវិស្វកម្មយោធភូមិភាគទី៥ ថវិកាចំនួន ៥.០០០ ដុល្លារ

មាត្រា២: រដ្ឋមន្ត្រីទទួលបន្ទុកទីស្តីការគណៈរដ្ឋមន្ត្រី រដ្ឋមន្ត្រីក្រសួងការពារជាតិ និង អគ្គមេបញ្ជាការកងយោធពលខេមរភូមិន្ទ ត្រូវអនុវត្ត អនុក្រឹត្យនេះ អោយទទួលបានលទ្ធផលល្អ ។

រាជធានីភ្នំពេញ, ថ្ងៃទី ០២ ខែ កក្កដា ឆ្នាំ ២០០៦
នាយករដ្ឋមន្ត្រី

ហ៊ុន សែន

កន្លែងទទួល :
-ក្រសួងព្រះបរមរាជវាំង
-អគ្គលេខាធិការដ្ឋានព្រឹទ្ធសភា
-អគ្គលេខាធិការដ្ឋានរដ្ឋសភា
-អគ្គលេខាធិការរាជរដ្ឋាភិបាល
-ខុទ្ទកាល័យសម្តេចនាយករដ្ឋមន្ត្រី
-ដូចក្នុងមាត្រា ១ និង មាត្រា ២
-រាជកិច្ច
-ឯកសារ-កាលប្បវត្តិ

ព្រះរាជាណាចក្រកម្ពុជា

ជាតិ សាសនា ព្រះមហាក្សត្រ

រាជរដ្ឋាភិបាលកម្ពុជា

លេខៈ ៤៧២ អនក្រ.បក

អនុក្រឹត្យ

ស្តីពីការជូនមេដាយសហមេត្រី

រាជរដ្ឋាភិបាល

- បានឃើញរដ្ឋធម្មនុញ្ញ នៃព្រះរាជាណាចក្រកម្ពុជា
- បានឃើញព្រះរាជក្រឹត្យលេខ នស/រកត/០៧០៤/១២៤ ចុះថ្ងៃទី ១៥ ខែ កក្កដា ឆ្នាំ ២០០៤ ស្តីពីការតែងតាំងរាជរដ្ឋាភិបាល នៃព្រះរាជាណាចក្រកម្ពុជា
- បានឃើញព្រះរាជក្រមលេខ ០២/នស/៩៤ ចុះថ្ងៃទី ២០ ខែ កក្កដា ឆ្នាំ ១៩៩៤ ដែលប្រកាសអោយប្រើច្បាប់ ស្តីពីការរៀបចំ និងការប្រព្រឹត្តទៅ នៃគណៈរដ្ឋមន្ត្រី
- បានឃើញព្រះរាជក្រឹត្យលេខ ជស/រកត/១០៩៥/០១ ចុះថ្ងៃទី០៥ ខែ តុលា ឆ្នាំ ១៩៩៥ ស្តីពីការបង្កើតនិងប្រើប្រាស់គ្រឿងឥស្សរិយយស នៃព្រះរាជាណាចក្រកម្ពុជា
- តាមសំណើរបស់ អគ្គមេបញ្ជាការកងយោធពលខេមរភូមិន្ទ

សម្រេច

មាត្រា១ៈ ត្រូវបានបំពាក់ **មេដាយសហមេត្រី** តាមលំដាប់ថ្នាក់ ជូននាយទាហានជាន់ខ្ពស់ថៃ ០២រូប ដែលបានឧបត្ថម្ភថវិកាជួយកសាងអគារសាលប្រជុំនៅសាលាពលទាហានទី៥ នៃយោធភូមិភាគទី៥ ដូចមាននាមខាងក្រោម :-

ក. មេដាយសហមេត្រី ថ្នាក់ ធិបឌិន្ទ :

- ឯកឧត្តម នាយឧត្តមសេនីយ៍ VICHIT YATIP មេបញ្ជាការរងកងទ័ពជើងគោកភូមិន្ទថៃ

ខ. មេដាយសហមេត្រី ថ្នាក់ អស្សឫទ្ធិ :

- វរសេនីយ៍ឯក SITTIPOL NIMNUAN សេនានុព័ន្ធយោធា អមស្ថានទូតថៃ ប្រចាំព្រះរាជាណាចក្រកម្ពុជា

មាត្រា២ៈ រដ្ឋមន្ត្រីទទួលបន្ទុកទីស្តីការគណៈរដ្ឋមន្ត្រី និង អគ្គមេបញ្ជាការកងយោធពលខេមរភូមិន្ទ ត្រូវអនុវត្តអនុក្រឹត្យនេះ អោយទទួលបានលទ្ធផលល្អ ។

រាជធានីភ្នំពេញ ថ្ងៃទី ០៦ ខែ កក្កដា ឆ្នាំ ២០០៦

នាយករដ្ឋមន្ត្រី

ហ៊ុន សែន

កន្លែងទទួល :

- ក្រសួងព្រះបរមរាជវាំង
- អគ្គលេខាធិការដ្ឋានព្រឹទ្ធសភា
- អគ្គលេខាធិការដ្ឋានរដ្ឋសភា
- អគ្គលេខាធិការរាជរដ្ឋាភិបាល
- ខុទ្ទកាល័យសម្តេចនាយករដ្ឋមន្ត្រី
- ដូចក្នុងមាត្រា ១ និង មាត្រា ២
- រាជកិច្ច
- ឯកសារ-កាលប្បវត្តិ

ព្រះរាជាណាចក្រកម្ពុជា
ជាតិ សាសនា ព្រះមហាក្សត្រ

រាជរដ្ឋាភិបាលកម្ពុជា
លេខ: ៤៧ អនក្រ.បក

អនុក្រឹត្យ
ស្តីពីការជូនមេដាយស្ថាបនាជាតិ

រាជរដ្ឋាភិបាល

-បានឃើញរដ្ឋធម្មនុញ្ញ នៃព្រះរាជាណាចក្រកម្ពុជា
-បានឃើញព្រះរាជក្រឹត្យលេខ នស/រកត/០៧០៤/១២៤ ចុះថ្ងៃទី ១៥ ខែ កក្កដា ឆ្នាំ ២០០៤ ស្តីពីការតែងតាំងរាជរដ្ឋាភិបាល នៃព្រះរាជាណាចក្រកម្ពុជា
-បានឃើញព្រះរាជក្រមលេខ ០២/នស/៩៤ ចុះថ្ងៃទី ២០ ខែ កក្កដា ឆ្នាំ ១៩៩៤ ដែលប្រកាសអោយប្រើច្បាប់ ស្តីពីការរៀបចំ និងការប្រព្រឹត្តទៅ នៃគណៈរដ្ឋមន្ត្រី
-បានឃើញព្រះរាជក្រឹត្យ លេខ ជស/រកត/១០៩៥/០១ ចុះថ្ងៃទី ០៥ ខែ តុលា ឆ្នាំ ១៩៩៥ ស្តីពីការបង្កើតនិងប្រើប្រាស់គ្រឿងឥស្សរិយយស នៃព្រះរាជាណាចក្រកម្ពុជា
-តាមសំណើរបស់ រដ្ឋមន្ត្រីក្រសួងធម្មការ និងសាសនា

សម្រេច

មាត្រា១ : ត្រូវបានបំពាក់ **មេដាយមាសស្ថាបនាជាតិ** ជូនសប្បុរសជន ចំនួន០២រូប ដែលមានសទ្ធាជ្រះថ្លា បានបរិច្ចាគធនធានផ្ទាល់ខ្លួន ចូលរួមជួយកសាងព្រះវិហារ ឧបដ្ឋានសាលា និងស្រះទឹក នៅក្នុងពុទ្ធសីមាវត្តក្រាំងគងពិសី ឃុំពោធិ៍អង្គ្រង ស្រុកបសេដ្ឋ ខេត្តកំពង់ស្ពឺ ដូចមានរាយនាមខាងក្រោម :-

១-ឯកឧត្តម **ឆ បូណារ៉ា** និង លោកជំទាវ **ឯក ថាវី** បានជួយកសាងព្រះវិហារ ចំណាយអស់ថវិកា ចំនួន ១៣.១២២ ដុល្លារអាមេរិក ។

២-លោក **ទុល្ល៍ ពៅ** និង លោកស្រី **តេខ ចំន្ទធីឡាពៅ** នៅសហរដ្ឋអាមេរិក ជួយកសាងព្រះវិហារ ឧបដ្ឋានសាលា និង ស្រះទឹក ចំណាយអស់ថវិកា ចំនួន ៦០.៣៧៥ ដុល្លារអាមេរិក ។

មាត្រា២: រដ្ឋមន្ត្រីទទួលបន្ទុកទីស្តីការគណៈរដ្ឋមន្ត្រី រដ្ឋមន្ត្រីក្រសួងធម្មការ និងសាសនា និង អភិបាលខេត្តកំពង់ស្ពឺ ត្រូវអនុវត្តអនុក្រឹត្យ នេះ អោយទទួលបានលទ្ធផលល្អ ។/.

រាជធានីភ្នំពេញ ថ្ងៃទី ០៦ ខែ កក្កដា ឆ្នាំ ២០០៦
នាយករដ្ឋមន្ត្រី
ហ៊ុន សែន

កន្លែងទទួល :
ក្រសួងព្រះបរមរាជវាំង
អគ្គលេខាធិការដ្ឋានព្រឹទ្ធសភា
អគ្គលេខាធិការដ្ឋានរដ្ឋសភា
អគ្គលេខាធិការរាជរដ្ឋាភិបាល
ខុទ្ទកាល័យសម្តេចនាយករដ្ឋមន្ត្រី
ដូចមាត្រា ១ និង មាត្រា ២
រាជកិច្ច
ឯកសារ-កាលប្បវត្តិ

ព្រះរាជាណាចក្រកម្ពុជា
ជាតិ សាសនា ព្រះមហាក្សត្រ

រាជរដ្ឋាភិបាលកម្ពុជា
លេខ: ៤៧៨ អនក្រ.តត

អនុក្រឹត្យ
ស្តីពីការជូនមេដាយស្ថាបនាជាតិ
៙

រាជរដ្ឋាភិបាល

- បានឃើញរដ្ឋធម្មនុញ្ញ នៃព្រះរាជាណាចក្រកម្ពុជា
- បានឃើញព្រះរាជក្រឹត្យលេខ នស/រកត/០៧០៤/១២៤ ចុះថ្ងៃទី ១៥ ខែ កក្កដា ឆ្នាំ ២០០៤ ស្តីពីការតែងតាំងរាជរដ្ឋាភិបាល នៃព្រះរាជាណាចក្រកម្ពុជា
- បានឃើញព្រះរាជក្រមលេខ ០២/នស/៩៤ ចុះថ្ងៃទី ២០ ខែ កក្កដា ឆ្នាំ ១៩៩៤ ដែលប្រកាសអោយប្រើច្បាប់ ស្តីពីការរៀបចំ និងការប្រព្រឹត្តទៅ នៃគណៈរដ្ឋមន្ត្រី
- បានឃើញព្រះរាជក្រឹត្យលេខ ជស/រកត/១០៩៥/០១ ចុះថ្ងៃទី០៥ ខែ តុលា ឆ្នាំ ១៩៩៥ ស្តីពីការបង្កើតនិងប្រើប្រាស់គ្រឿងឥស្សរិយយស នៃព្រះរាជាណាចក្រកម្ពុជា
- តាមសំណើរបស់ រដ្ឋមន្ត្រីក្រសួងមហាផ្ទៃ

សម្រេច

មាត្រា១ : ត្រូវបានបំពាក់ **មេដាយស្ថាបនាជាតិ** តាមលំដាប់ថ្នាក់ ប្រគេន និងជូនសប្បុរសជន ចំនួន០៤រូប ដែលបានបរិច្ចាគធនធានផ្ទាល់ខ្លួន ជួយកសាងសាលាធម្មសភា ខ្លោងទ្វារ និងរបង នៅវត្តអង្គចំប៉ី ក្នុងឃុំទូកមាសខាងកើត ស្រុកបន្ទាយមាស ខេត្តកំពត ដូចមានព្រះនាមនិងនាមខាងក្រោម :-

ក-មេដាយមាសស្ថាបនាជាតិ :

១-ព្រះតេជគុណ **ម៉ែន សុជាតិ** ចៅអធិការវត្តអង្គចំប៉ី បច្ច័យ ចំនួន ១១.០០០ ដុល្លារ
២-លោក **ខិម គីលី** សប្បុរសជន នៅខេត្តកំពង់ធំ ថវិកា ចំនួន ២០.០០០ ដុល្លារ

ខ-មេដាយសំរិទ្ធស្ថាបនាជាតិ :

១-លោក **មាឡៃ សាម៉ន** សប្បុរសជន នៅស្រុកបន្ទាយមាស ថវិកាចំនួន ១.៤០៧ ដុល្លារ
២-លោក **ខៀវ សន** សប្បុរសជន នៅស្រុកបន្ទាយមាស ថវិកាចំនួន ១.២២០ ដុល្លារ

មាត្រា២: រដ្ឋមន្ត្រីទទួលបន្ទុកទីស្តីការគណៈរដ្ឋមន្ត្រី រដ្ឋមន្ត្រីក្រសួងមហាផ្ទៃ និង អភិបាលខេត្តកំពត ត្រូវអនុវត្តអនុក្រឹត្យនេះ អោយទទួលបានលទ្ធផលល្អ ។

រាជធានីភ្នំពេញ ថ្ងៃទី ០៥ ខែកក្កដា ឆ្នាំ២០០៦
នាយករដ្ឋមន្ត្រី

ហ៊ុន សែន

កន្លែងទទួល :
- ក្រសួងព្រះបរមរាជវាំង
- អគ្គលេខាធិការដ្ឋានព្រឹទ្ធសភា
- អគ្គលេខាធិការដ្ឋានរដ្ឋសភា
- អគ្គលេខាធិការរាជរដ្ឋាភិបាល
- ខុទ្ទកាល័យសម្តេចនាយករដ្ឋមន្ត្រី
- ដូចក្នុងមាត្រា ១ និង មាត្រា ២
- រាជកិច្ច
- ឯកសារ-កាលប្បវត្តិ

ព្រះរាជាណាចក្រកម្ពុជា
ជាតិ សាសនា ព្រះមហាក្សត្រ
KINGDOM OF CAMBODIA
Nation - Religion - King

ក្រសួងពាណិជ្ជកម្ម
Ministry of Commerce
លេខ ១៣១៤ ពណ.នតក

ភ្នំពេញថ្ងៃទី ១៩ ខែឧសភា ឆ្នាំ ២០០៦

ទេសរដ្ឋមន្ត្រី រដ្ឋមន្ត្រីក្រសួងពាណិជ្ជកម្ម

សូមបញ្ជាក់ថា :

ក្រុមហ៊ុនពាណិជ្ជកម្មឯកជនមួយ ត្រូវបានចុះឈ្មោះក្នុងបញ្ជីពាណិជ្ជកម្ម និងទទួលស្គាល់ជានីតិបុគ្គលពេញលក្ខណៈច្បាប់ គិតចាប់ពីកាលបរិច្ឆេទនៃការចុះបញ្ជីនេះតទៅ តាមលក្ខខ័ណ្ឌដូចខាងក្រោម :

១- នាមករណ៍របស់ក្រុមហ៊ុន	: **វី.អេស.ភី អ៊ិនវេសមេន**		
	V.S.P INVESTMENTS Co.,Ltd.		
អត្តលេខចុះបញ្ជីពាណិជ្ជកម្ម	: Co. 2933/06E ចុះថ្ងៃទី ១១ ខែ ឧសភា ឆ្នាំ ២០០៦		
មានទ្រង់ទ្រាយជា	: ក្រុមហ៊ុនឯកជនទទួលខុសត្រូវមានកំរិត		
២- អភិបាលក្រុមហ៊ុន	: លោក	**SAN VISSOTH**	ប្រធានក្រុមប្រឹក្សាភិបាល
	លោក	**SANG SARAK**	អភិបាល
	លោកស្រី	**កែវ ពិសី**	អភិបាល
៣- ដើមទុនក្រុមហ៊ុន	: ចំនួន ៤.000.000.000 រៀល		
៤- ទីស្នាក់ការក្រុមហ៊ុន	: ផ្ទះលេខ ១៣អឺ០ ផ្លូវលេខ៥១ សង្កាត់ផ្សារថ្មីទី១ ខណ្ឌដូនពេញ រាជធានីភ្នំពេញ ។		
៥- កម្មវត្ថុអាជីវកម្ម	: -ពាណិជ្ជកម្ម : ទិញ លក់ ផ្លាស់ប្តូរទំនិញ នីហរ័ណ អាហរ័ណទំនិញ គ្រប់ប្រភេទ		
	-នាំចូលឱសថ សំភារៈបរិក្ខារពេទ្យគ្រប់ប្រភេទ		
	-ការជួលដាក់ឃ្លាំងនូវផលិតផល ទំនិញគ្រប់ប្រភេទ-ការជួសជុលសំភារៈទំនិញគ្រប់ប្រភេទ		
	-ប្តូរប្រាក់ ផលិត ទិញ លក់ គ្រឿងអលង្ការ		
	-មន្ទីរពេទ្យពិគ្រោះព្យាបាលជំងឺ		
	-បើកសាលារៀន		
	-សេវាយកកំរៃជើងសារ -ភ្នាក់ងារពាណិជ្ជកម្ម -តំណាងពាណិជ្ជកម្ម		
	-សេវាពិគ្រោះយោបល់លើផ្នែកហិរញ្ញវត្ថុ ពាណិជ្ជកម្ម		
	-សេវារកការងារជូនអតិថិជនធ្វើក្នុងនិងក្រៅប្រទេស		
	-សេវាផ្សាយពាណិជ្ជកម្ម		
	-បោះពុម្ពផ្សាយ		
	-ផលិតខ្សែភាពយន្ត វីដេអូ CD		
	-ដឹកជញ្ជូន : ផ្លូវទឹក ផ្លូវគោក ផ្លូវអាកាស -សេវាបញ្ជូននិងចែកចាយទំនិញ		
	-សេវាយកកំរៃជើងសារលើការដឹកជញ្ជូន		

-សាងសង់ ជួសជុល អាគារ ស្ពាន ថ្នល់

-ទេសចរណ៍ : សណ្ឋាគារ ភោជនីយដ្ឋាន មជ្ឈមណ្ឌលកំសាន្ត

-វិនិយោគលើវិស័យកសិកម្ម : ដាំដំណាំ ចិញ្ចឹមសត្វ

-វិនិយោគលើវិស័យឧស្សាហកម្ម : រោងចក្រ សិប្បកម្ម

៦- ថិរវេលា : ៩៩ ឆ្នាំ

ដើម្បីធ្វើប្រតិបត្តិការលើមុខជំនាញនីមួយៗ ក្រុមហ៊ុនត្រូវសុំការអនុញ្ញាតជាមុនពីក្រសួង ឬ ស្ថាប័ន ដែលគ្រប់គ្រងមុខជំនាញទាំងនោះ និងសុំការអនុញ្ញាតបើកទីតាំងទីស្នាក់ការរបស់ក្រុមហ៊ុន ពីអាជ្ញាធរដែនដី ។

អ្នកទទួលខុសត្រូវនៃក្រុមហ៊ុន ត្រូវអនុវត្តសមស្របទៅតាមច្បាប់ជាធរមាន ។

ទេសរដ្ឋមន្ត្រី

រដ្ឋមន្ត្រីក្រសួងពាណិជ្ជកម្ម

រដ្ឋលេខាធិការ

ខ្វិត_ម៉ុង

<u>ចំលងជូន</u>

- ក្រុមប្រឹក្សាអភិវឌ្ឍន៍កម្ពុជា
- ក្រសួងការងារ និង បណ្តុះបណ្តាលវិជ្ជាជីវៈ
- ក្រសួងសង្គមកិច្ច អតីតយុទ្ធជន និងយុវនីតិសម្បទា
- ក្រសួងសេដ្ឋកិច្ច និងហិរញ្ញវត្ថុ
- ក្រសួងសុខាភិបាល
- ក្រសួងទេសចរណ៍
- ក្រសួងពត៌មាន
- ធនាគារជាតិនៃកម្ពុជា
- ក្រសួងអប់រំយុវជន និង កីឡា
- ក្រសួងវប្បធម៌ និងវិចិត្រសិល្បៈ
- ក្រសួងសាធារណការ និងដឹកជញ្ជូន
- ក្រសួងរៀបចំដែនដី នគរូបនីយកម្ម និងសំណង់
- រដ្ឋលេខាធិការដ្ឋានអាកាសចរស៊ីវិល
- ក្រសួងកសិកម្ម រុក្ខា ប្រម៉ាញ់ និងនេសាទ
- ក្រសួងឧស្សាហកម្ម រ៉ែ និងថាមពល
- អគ្គនាយកដ្ឋានរាជកិច្ច និងសេវាកុំព្យូទ័រ
- សាលាក្រុងភ្នំពេញ
- មន្ទីរពាណិជ្ជកម្មក្រុងភ្នំពេញ "មុខការ"
- ឯកសារ -កាលប្បវត្តិ

ព្រះរាជាណាចក្រកម្ពុជា
ជាតិ សាសនា ព្រះមហាក្សត្រ
KINGDOM OF CAMBODIA
Nation - Religion - King

ក្រសួងពាណិជ្ជកម្ម
Ministry of Commerce
លេខ ១៣១៥ ពណ.នគក

ភ្នំពេញថ្ងៃទី ១៩ ខែឧសភា ឆ្នាំ ២០០៦

ទេសរដ្ឋមន្ត្រី រដ្ឋមន្ត្រីក្រសួងពាណិជ្ជកម្ម

សូមបញ្ជាក់ថា :

ក្រុមហ៊ុនពាណិជ្ជកម្មឯកជនមួយ ជាបុត្រសម្ព័ន្ធក្រុមហ៊ុន **GREAT ASSET AGRICULTURAL DEVELOPMENT LIMITED**
ត្រូវបានចុះបញ្ជីពាណិជ្ជកម្ម និងទទួលស្គាល់ជានីតិបុគ្គលពេញលក្ខណៈច្បាប់ គិតចាប់ពីកាលបរិច្ឆេទនៃការចុះបញ្ជីនេះតទៅតាមលក្ខខ័ណ្ឌដូចខាងក្រោម :

១- នាមករណ៍របស់ក្រុមហ៊ុន : **ហ្គ្រេត អ៊ែសេត អេហ្គ្រីខលឈើល ឌីវេឡុបមេន(ខេមបូឌា)លីមីធីត**
GREAT ASSET AGRICULTURAL DEVELOPMENT (CAMBODIA) LIMITED

អត្តលេខចុះបញ្ជីពាណិជ្ជកម្ម : Co. 2926/06E ចុះថ្ងៃទី ០៩ ខែ ឧសភា ឆ្នាំ ២០០៦

មានទ្រង់ទ្រាយជា : សហគ្រាសឯកបុគ្គលទទួលខុសត្រូវមានកំរិត

២- អភិបាលក្រុមហ៊ុន : លោក YAO YONGZHONG អភិបាល (តតិយជន)

៣- ដើមទុនក្រុមហ៊ុន : ចំនួន ៤.០០០.០០០.០០០ រៀល

៤- ទីស្នាក់ការក្រុមហ៊ុន : ផ្ទះលេខ៣២៦ វិថីកម្ពុជាក្រោម (១២៨) សង្កាត់វាលវង់ ខណ្ឌ៧មករា រាជធានីភ្នំពេញ

៥- កម្មវត្ថុអាជីវកម្ម : -ពាណិជ្ជកម្ម : ទិញ លក់ ផ្លាស់ប្តូរទំនិញ នីហរ័ណ អាហរ័ណទំនិញ
-នាំចូលឱសថ សំភារៈបរិក្ខារពេទ្យគ្រប់ប្រភេទ
-ការជួលដាក់ឃ្លាំងទុកផលិតផល ទំនិញគ្រប់ប្រភេទ-ការជួសជុលសំភារៈទំនិញគ្រប់ប្រភេទ
-ប្តូរប្រាក់ ផលិត ទិញ លក់ គ្រឿងអលង្ការ
-មន្ទីរពេទ្យពិគ្រោះព្យាបាលជំងឺ
-បើកសាលារៀន
-សេវាយកកាំរៃជើងសារ -ភ្នាក់ងារពាណិជ្ជកម្ម -តំណាងពាណិជ្ជកម្ម
-សេវាពិគ្រោះយោបល់លើផ្នែកហិរញ្ញវត្ថុ ពាណិជ្ជកម្ម
-សេវារកការងារជូនអតិថិជនធ្វើក្នុងនិងក្រៅប្រទេស
-សេវាផ្សាយពាណិជ្ជកម្ម
-បោះពុម្ពផ្សាយ
-ផលិតខ្សែភាពយន្ត វីដេអូ CD
-ដឹកជញ្ជូន : ផ្លូវទឹក ផ្លូវគោក ផ្លូវអាកាស -សេវាបញ្ជូននិងចែកចាយទំនិញ
-សាងសង់ ជួសជុល អាគារ ស្ពាន ថ្នល់
-ទេសចរណ៍ : សណ្ឋាគារ ភោជនីយដ្ឋាន មជ្ឈមណ្ឌលកំសាន្ត

-វិនិយោគលើវិស័យកសិកម្ម : ដាំដំណាំ ចិញ្ចឹមសត្វ

-វិនិយោគលើវិស័យឧស្សាហកម្ម : រោងចក្រ សិប្បកម្ម

៦- ចិរវេលា : ៩៩ ឆ្នាំ

ដើម្បីធ្វើប្រតិបត្តិការលើមុខជំនាញនីមួយៗ ក្រុមហ៊ុនត្រូវសុំការអនុញ្ញាតជាមុនពីក្រសួង ឬ ស្ថាប័ន ដែលគ្រប់គ្រងមុខជំនាញទាំងនោះ និងសុំការអនុញ្ញាតបើកទីតាំងទីស្នាក់ការរបស់ក្រុមហ៊ុន ពីអាជ្ញាធរដែនដី ។

អ្នកទទួលខុសត្រូវនៃក្រុមហ៊ុន ត្រូវអនុវត្តសមស្របទៅតាមច្បាប់ជាធរមាន ។

ទេសរដ្ឋមន្ត្រី

រដ្ឋមន្ត្រីក្រសួងពាណិជ្ជកម្ម

រដ្ឋលេខាធិការ

ឌិក-ម៉ុង

ចំលងជូន

- ក្រុមប្រឹក្សាអភិវឌ្ឍន៍កម្ពុជា
-ក្រសួងការងារ និង បណ្តុះបណ្តាលវិជ្ជាជីវៈ
- ក្រសួងសង្គមកិច្ច អតីតយុទ្ធជន និងយុវនីតិសម្បទា
- ក្រសួងសេដ្ឋកិច្ច និងហិរញ្ញវត្ថុ
- ក្រសួងសុខាភិបាល
- ក្រសួងទេសចរណ៍
- ក្រសួងពត៌មាន
- ធនាគារជាតិនៃកម្ពុជា
- ក្រសួងអប់រំយុវជន និងកីឡា
- ក្រសួងវប្បធម៌ និងវិចិត្រសិល្បៈ
- ក្រសួងសាធារណការ និងដឹកជញ្ជូន
- ក្រសួងរៀបចំដែនដី នគរូបនីយកម្ម និងសំណង់
- រដ្ឋលេខាធិការដ្ឋានអាកាសចរស៊ីវិល
- ក្រសួងកសិកម្ម រុក្ខា ប្រម៉ាញ់ និងនេសាទ
- ក្រសួងឧស្សាហកម្ម រ៉ែ និងថាមពល
- ក្រសួងប្រៃសណីយ និង ទូរគមនាគមន៍
-អគ្គនាយកដ្ឋានរាជកិច្ច និង សេវាកុំព្យូទ័រ
- សាលាក្រុងភ្នំពេញ
- មន្ទីរពាណិជ្ជកម្មរាជធានីភ្នំពេញ "មុខការ"
- ឯកសារ -កាលប្បវត្តិ

ព្រះរាជាណាចក្រកម្ពុជា
ជាតិ សាសនា ព្រះមហាក្សត្រ
KINGDOM OF CAMBODIA
Nation - Religion - King

ក្រសួងពាណិជ្ជកម្ម
Ministry of Commerce
លេខ ១៣១៧ ពណ.នតក

ភ្នំពេញថ្ងៃទី ១៩ ខែឧសភា ឆ្នាំ ២០០៦

ទេសរដ្ឋមន្ត្រី រដ្ឋមន្ត្រីក្រសួងពាណិជ្ជកម្ម

សូមបញ្ជាក់ថា :

ក្រុមហ៊ុនពាណិជ្ជកម្មឯកជនមួយ ជាបុត្រសម្ព័ន្ធក្រុមហ៊ុន **GREAT WONDER AGRICULTURAL DEVELOPMENT LIMITED**

ត្រូវបានចុះបញ្ជីពាណិជ្ជកម្ម និងទទួលស្គាល់ជានីតិបុគ្គលពេញលក្ខណៈច្បាប់ គិតចាប់ពីកាលបរិច្ឆេទនៃការចុះបញ្ជីនេះតទៅតាមលក្ខខ័ណ្ឌដូចខាងក្រោម :

១- នាមករណ៍របស់ក្រុមហ៊ុន : **គ្រេត វ៉ាន់ឌើរ អេគ្រីខលឈើរល ឌីវេឡុបមេន(ខេមបូឌា)លីមីធីត**
GREAT WONDER AGRICULTURAL DEVELOPMENT (CAMBODIA) LIMITED

អត្តលេខចុះបញ្ជីពាណិជ្ជកម្ម : Co. 2925/06E ចុះថ្ងៃទី ០៩ ខែ ឧសភា ឆ្នាំ ២០០៦

មានទ្រង់ទ្រាយជា : សហគ្រាសឯកបុគ្គលទទួលខុសត្រូវមានកំរិត

២- អភិបាលក្រុមហ៊ុន : លោក KWOK WING អភិបាល (តតិយជន)

៣- ដើមទុនក្រុមហ៊ុន : ចំនួន ៤.០០០.០០០.០០០ រៀល

៤- ទីស្នាក់ការក្រុមហ៊ុន : ផ្ទះលេខ៣២៦ វិថីកម្ពុជាក្រោម (១២៨) សង្កាត់វាលវង់ ខណ្ឌ៧មករា រាជធានីភ្នំពេញ

៥- កម្មវត្ថុអាជីវកម្ម : -ពាណិជ្ជកម្ម : ទិញ លក់ ផ្លាស់ប្តូរទំនិញ នីហរ័ណ អាហរ័ណទំនិញ
-នាំចូលឱសថ សំភារៈបរិក្ខារពេទ្យគ្រប់ប្រភេទ
-ការជួលដាក់ឃ្លាំងនូវផលិតផល ទំនិញគ្រប់ប្រភេទ-ការជួសជុលសំភារៈទំនិញគ្រប់ប្រភេទ
-ប្តូរប្រាក់ ផលិត ទិញ លក់ គ្រឿងអលង្ការ
-មន្ទីរពេទ្យពិគ្រោះព្យាបាលជំងឺ
-បើកសាលារៀន
-សេវាយកក់វៃជើងសារ -ភ្នាក់ងារពាណិជ្ជកម្ម -តំណាងពាណិជ្ជកម្ម
-សេវាពិគ្រោះយោបល់លើផ្នែកហិរញ្ញវត្ថុ ពាណិជ្ជកម្ម
-សេវារកការងារជូនអតិថិជនធ្វើក្នុងនិងក្រៅប្រទេស
-សេវាផ្សាយពាណិជ្ជកម្ម
-បោះពុម្ពផ្សាយ
-ផលិតខ្សែភាពយន្ត វីដេអូ CD
-ដឹកជញ្ជូន : ផ្លូវទឹក ផ្លូវគោក ផ្លូវអាកាស -សេវាបញ្ជូននិងថែរក្សាទំនិញ
-សាងសង់ ជួសជុល អាគារ ស្ពាន ថ្នល់
-ទេសចរណ៍ : សណ្ឋាគារ ភោជនីយដ្ឋាន មជ្ឈមណ្ឌលកំសាន្ត

-វិនិយោគលើវិស័យកសិកម្ម : ដាំដំណាំ ចិញ្ចឹមសត្វ

-វិនិយោគលើវិស័យឧស្សាហកម្ម : រោងចក្រ សិប្បកម្ម

៦- ថិរវេលា : ៩៩ ឆ្នាំ

ដើម្បីធ្វើប្រតិបត្តិការលើមុខជំនាញនីមួយៗ ក្រុមហ៊ុនត្រូវសុំការអនុញ្ញាតជាមុនពីក្រសួង ឬ ស្ថាប័ន ដែលគ្រប់គ្រងមុខជំនាញទាំងនោះ និងសុំការអនុញ្ញាតបើកទីតាំងទីស្នាក់ការរបស់ក្រុមហ៊ុន ពីអាជ្ញាធរដែនដី ។

អ្នកទទួលខុសត្រូវនៃក្រុមហ៊ុន ត្រូវអនុវត្តសមស្របទៅតាមច្បាប់ជាធរមាន ។

ទេសរដ្ឋមន្ត្រី

រដ្ឋមន្ត្រីក្រសួងពាណិជ្ជកម្ម

រដ្ឋលេខាធិការ

ខ្មឹក_ប៊ុទ

<u>ចំលងជូន</u>

- ក្រុមប្រឹក្សាអភិវឌ្ឍន៍កម្ពុជា
- ក្រសួងការងារ និង បណ្តុះបណ្តាលវិជ្ជាជីវៈ
- ក្រសួងសង្គមកិច្ច អតីតយុទ្ធជន និងយុវនីតិសម្បទា
- ក្រសួងសេដ្ឋកិច្ច និងហិរញ្ញវត្ថុ
- ក្រសួងសុខាភិបាល
- ក្រសួងទេសចរណ៍
- ក្រសួងពត៌មាន
- ធនាគារជាតិនៃកម្ពុជា
- ក្រសួងអប់រំយុវជន និងកីឡា
- ក្រសួងវប្បធម៌ និងវិចិត្រសិល្បៈ
- ក្រសួងសាធារណការ និងដឹកជញ្ជូន
- ក្រសួងរៀបចំដែនដី នគរូបនីយកម្ម និងសំណង់
- រដ្ឋលេខាធិការដ្ឋានអាកាសចរស៊ីវិល
- ក្រសួងកសិកម្ម រុក្ខា ប្រមាញ់ និងនេសាទ
- ក្រសួងឧស្សាហកម្ម រ៉ែ និងថាមពល
- ក្រសួងប្រៃសណីយ និង ទូរគមនាគមន៍
- អគ្គនាយកដ្ឋានរាជកិច្ច និង សេវាកុំព្យូទ័រ
- សាលាក្រុងភ្នំពេញ
- មន្ទីរពាណិជ្ជកម្មរាជធានីភ្នំពេញ "មុខការ"
- ឯកសារ -កាលប្បវត្តិ

ព្រះរាជាណាចក្រកម្ពុជា
ជាតិ សាសនា ព្រះមហាក្សត្រ
KINGDOM OF CAMBODIA
Nation - Religion - King

ក្រសួងពាណិជ្ជកម្ម
Ministry of Commerce
លេខ ១៧២៣ ពណ.នគក

ភ្នំពេញថ្ងៃទី ១៩ ខែឧសភា ឆ្នាំ ២០០៦

ទេសរដ្ឋមន្ត្រី រដ្ឋមន្ត្រីក្រសួងពាណិជ្ជកម្ម

សូមបញ្ជាក់ថា :

ក្រុមហ៊ុនពាណិជ្ជកម្មឯកជនមួយ ត្រូវបានចុះឈ្មោះក្នុងបញ្ជីពាណិជ្ជកម្ម និងទទួលស្គាល់ជានីតិបុគ្គលពេញលក្ខណៈច្បាប់ គិតចាប់ពីកាលបរិច្ឆេទនៃការចុះបញ្ជីនេះតទៅ តាមលក្ខខ័ណ្ឌដូចខាងក្រោម :

១- នាមករណ៍របស់ក្រុមហ៊ុន : **ស៊ីវ៉ាដា**
SYVADA Co.,Ltd.
អត្តលេខចុះបញ្ជីពាណិជ្ជកម្ម : Co. 8699/06P ចុះថ្ងៃទី ១០ ខែ ឧសភា ឆ្នាំ ២០០៦
មានទ្រង់ទ្រាយជា : សហគ្រាសឯកបុគ្គលទទួលខុសត្រូវមានកំរិត
២- អភិបាលក្រុមហ៊ុន : លោកស្រី **អ៊ុំ ស៊ីវ៉ាន**
៣- ដើមទុនក្រុមហ៊ុន : ចំនួន ២០.០០០.០០០ រៀល
៤- ទីស្នាក់ការក្រុមហ៊ុន : ផ្ទះលេខ ១៣១ BEo ផ្លូវលេខ ៤៤០ សង្កាត់ទួលទំពូងទី២ ខណ្ឌចំការមន រាជធានីភ្នំពេញ
៥- កម្មវត្ថុអាជីវកម្ម : -សិប្បកម្មផលិតការ៉េម
-ពាណិជ្ជកម្ម : ទិញ លក់ ផ្លាស់ប្តូរទំនិញ នីហរ័ណ អាហរ័ណទំនិញគ្រប់ប្រភេទ-ពិសេស នាំចេញនាំចូល ទិញ លក់ ចែកចាយផលិតផលការ៉េម និងវត្ថុធាតុដើមសំរាប់ផលិតការ៉េម ទិញ លក់ ចែកចាយ សៀវភៅទស្សនាវដ្តី កាសែត និងសំភារៈសិក្សា- ការិយាល័យ គ្រប់ប្រភេទ - នាំចូលឱសថ សំភារៈបរិក្ខារពេទ្យគ្រប់ប្រភេទ
-ការជួលដាក់ឃ្លាំងនូវផលិតផល ទំនិញគ្រប់ប្រភេទ -ការជួសជុលសំភារៈ ទំនិញ គ្រប់ប្រភេទ
-ទិញ លក់ ជួល បញ្ចាំមូលនីធិពាណិជ្ជកម្ម-ទិញ លក់ ជួល ដីធ្លី ផ្ទះសំបែង
-ប្តូរប្រាក់ ផលិត ទិញ លក់ គ្រឿងអលង្ការ
-មន្ទីរពេទ្យពិគ្រោះព្យាបាលជំងឺ
-បើកសាលារៀន
-សេវាយកក់រៃជើងសារ -ភ្នាក់ងារពាណិជ្ជកម្ម -តំណាងពាណិជ្ជកម្ម
-សេវាពិគ្រោះយោបល់លើផ្នែកហិរញ្ញវត្ថុ ពាណិជ្ជកម្ម
-សេវារកការងារជូនអតិថិជនធ្វើក្នុងនិងក្រៅប្រទេស
-សេវាផ្សាយពាណិជ្ជកម្ម
-បោះពុម្ពផ្សាយ
-ផលិតខ្សែភាពយន្ត វីដេអូ CD
-ដឹកជញ្ជូន : ផ្លូវទឹក ផ្លូវគោក ផ្លូវអាកាស -សេវាបញ្ជូន និងចែកចាយទំនិញ
-សេវាយកក់រៃជើងសារលើការដឹកជញ្ជូន
-សាងសង់ ជួសជុល អាគារ ស្ពាន ថ្នល់
-ទេសចរណ៍ : សណ្ឋាគារ ភោជនីយដ្ឋាន មជ្ឈមណ្ឌលកំសាន្ត

-វិនិយោគលើវិស័យកសិកម្ម : ដាំដំណាំ ចិញ្ចឹមសត្វ

-វិនិយោគលើវិស័យឧស្សាហកម្ម : រោងចក្រ សិប្បកម្ម ។

៦- ថិរវេលា : ៩៩ ឆ្នាំ

ដើម្បីធ្វើប្រតិបត្តិការលើមុខជំនាញនីមួយៗ ក្រុមហ៊ុនត្រូវសុំការអនុញ្ញាតជាមុនពីក្រសួង ឬ ស្ថាប័ន ដែលគ្រប់គ្រងមុខជំនាញទាំងនោះ និងសុំការអនុញ្ញាតបើកទីតាំងទីស្នាក់ការរបស់ក្រុមហ៊ុន ពីអាជ្ញាធរដែនដី ។

អ្នកទទួលខុសត្រូវនៃក្រុមហ៊ុន ត្រូវអនុវត្តសមស្របទៅតាមច្បាប់ជាធរមាន ។

ទេសរដ្ឋមន្ត្រី

រដ្ឋមន្ត្រីក្រសួងពាណិជ្ជកម្ម

រដ្ឋលេខាធិការ

ខ្វឹក_ប៊ុង

ចំលងជូន

- ក្រុមប្រឹក្សាអភិវឌ្ឍន៍កម្ពុជា
- ក្រសួងសង្គមកិច្ច អតីតយុទ្ធជន និងយុវនីតិសម្បទា
- ក្រសួង ការងារ និង បណ្តុះបណ្តាលវិជ្ជាជីវៈ
- ក្រសួងសេដ្ឋកិច្ច និងហិរញ្ញវត្ថុ
- ក្រសួងសុខាភិបាល
- ក្រសួងទេសចរណ៍
- ក្រសួងពត៌មាន
- ធនាគារជាតិនៃកម្ពុជា
- ក្រសួងអប់រំយុវជន និងកីឡា
- ក្រសួងវប្បធម៌ និងវិចិត្រសិល្បៈ
- ក្រសួងសាធារណការ និងដឹកជញ្ជូន
- ក្រសួងរៀបចំដែនដី នគរូបនីយកម្ម និងសំណង់
- រដ្ឋលេខាធិការដ្ឋានអាកាសចរស៊ីវិល
- ក្រសួងកសិកម្ម រុក្ខា ប្រម៉ាញ់ និងនេសាទ
- ក្រសួងឧស្សាហកម្ម រ៉ែ និងថាមពល
- អគ្គនាយកដ្ឋានរាជកិច្ច និង សេវាកុំព្យូទ័រ
- សាលាក្រុងភ្នំពេញ
- មន្ទីរពាណិជ្ជកម្មរាជធានី ភ្នំពេញ "មុខការ"
- ឯកសារ -កាលប្បវត្តិ

ព្រះរាជាណាចក្រកម្ពុជា
ជាតិ សាសនា ព្រះមហាក្សត្រ
KINGDOM OF CAMBODIA
Nation - Religion - King

ក្រសួងពាណិជ្ជកម្ម
Ministry of Commerce
លេខ ១៣៧៥ ពណ.នគក

ភ្នំពេញថ្ងៃទី ១៨ ខែឧសភា ឆ្នាំ ២០០៦

ទេសរដ្ឋមន្ត្រី រដ្ឋមន្ត្រីក្រសួងពាណិជ្ជកម្ម

សូមបញ្ជាក់ថា :

ក្រុមហ៊ុនពាណិជ្ជកម្មឯកជនមួយ ត្រូវបានចុះឈ្មោះក្នុងបញ្ជីពាណិជ្ជកម្ម និងទទួលស្គាល់ជានីតិបុគ្គលពេញលក្ខណៈច្បាប់ គិតចាប់ពីកាលបរិច្ឆេទនៃការចុះបញ្ជីនេះតទៅ តាមលក្ខខ័ណ្ឌដូចខាងក្រោម :

១- នាមករណ៍របស់ក្រុមហ៊ុន : **ម៉ាហ្វលីង អេនជីនារីង អិលធីឌី**

MAFLINK ENGINEERING LTD.

អត្តលេខចុះបញ្ជីពាណិជ្ជកម្ម : Co. 2937/06E ចុះថ្ងៃទី ១៨ ខែ ឧសភា ឆ្នាំ ២០០៦

មានទ្រង់ទ្រាយជា : សហគ្រាសឯកបុគ្គលទទួលខុសត្រូវមានកំរិត

២- អភិបាលក្រុមហ៊ុន : លោក MOHAMAD RIZAL BIN MANSOR

៣- ដើមទុនក្រុមហ៊ុន : ចំនួន ៥០.០០០.០០០ រៀល

៤- ទីស្នាក់ការក្រុមហ៊ុន : ផ្ទះលេខ ៤០ CEo ផ្លូវលេខ ២២៨ សង្កាត់ចតុមុខ ខណ្ឌដូនពេញ រាជធានីភ្នំពេញ ។

៥- កម្មវត្ថុអាជីវកម្ម : -ពាណិជ្ជកម្ម : ទិញ លក់ ផ្លាស់ប្តូរទំនិញ នីហ័រណៃ អាហារីណទំនិញពិសេសនាំចូល ប្រេងឥន្ធនៈគ្រប់ប្រភេទ នាំចូលឱសថ និងសំភារៈបរិក្ខារពេទ្យគ្រប់ប្រភេទ

-ការជួលដាក់ឃ្លាំងនូវផលិតផល ទំនិញគ្រប់ប្រភេទ -ការជួសជុលសំភារៈ ទំនិញគ្រប់ប្រភេទ

-ប្តូរប្រាក់ ផលិត ទិញ លក់ គ្រឿងអលង្ការ

-មន្ទីរពេទ្យពិគ្រោះព្យាបាលជំងឺ

-បើកសាលារៀន

-សេវាយកកំរៃជើងសារ -ភ្នាក់ងារពាណិជ្ជកម្ម -តំណាងពាណិជ្ជកម្ម

-សេវាពិគ្រោះយោបល់លើផ្នែកហិរញ្ញវត្ថុ ពាណិជ្ជកម្ម

-សេវាផ្នែកពត៌មានវិទ្យា

-ទិញ លក់ ជួល ជួសជុល បរិធានទូរស័ព្ទ-ផ្តល់សេវាទាក់ទងតាមទូរស័ព្ទ អ៊ិនធើណែត

-សេវារកការងារជូនអតិថិជនធ្វើក្នុងនិងក្រៅប្រទេស

-សេវាផ្សាយពាណិជ្ជកម្ម

-បោះពុម្ពផ្សាយ

-ផលិតខ្សែភាពយន្ត វីដេអូ CD

-ដឹកជញ្ជូន : ផ្លូវទឹក ផ្លូវគោក ផ្លូវអាកាស -សេវាបញ្ជូន និងចែកចាយទំនិញ

-សេវាយកកំរៃជើងសារលើការដឹកជញ្ជូន

-សាងសង់ ជួសជុល អាគារ ស្ពាន ផ្លូវ

-ទេសចរណ៍ : សណ្ឋាគារ ភោជនីយដ្ឋាន រមណីយដ្ឋាន មជ្ឈមណ្ឌលកំសាន្ត

-វិនិយោគលើវិស័យកសិកម្ម : ដាំដុះ ចិញ្ចឹមសត្វ ពិសេសដាំដំណាំកសិ-ឧស្សាហកម្ម ។

-វិនិយោគលើវិស័យឧស្សាហកម្ម : រោងចក្រ សិប្បកម្ម ពិសេសរោងចក្រផលិតថាមពលអគ្គីសនី ។

៦- ថិរវេលា : ៩៩ ឆ្នាំ

ដើម្បីធ្វើប្រតិបត្តិការលើមុខជំនាញនីមួយៗ ក្រុមហ៊ុនត្រូវសុំការអនុញ្ញាតជាមុនពីក្រសួង ឬ ស្ថាប័ន ដែលគ្រប់គ្រងមុខជំនាញទាំងនោះ និងសុំការអនុញ្ញាតបើកទីតាំងទីស្នាក់ការរបស់ក្រុមហ៊ុន ពីអាជ្ញាធរដែនដី ។

អ្នកទទួលខុសត្រូវនៃក្រុមហ៊ុន ត្រូវអនុវត្តសមស្របទៅតាមច្បាប់ជាធរមាន ។

ទេសរដ្ឋមន្ត្រី

រដ្ឋមន្ត្រីក្រសួងពាណិជ្ជកម្ម

រដ្ឋលេខាធិការ

ឡឹក_ប៊ុន

ចំលងជូន

- ក្រុមប្រឹក្សាអភិវឌ្ឍន៍កម្ពុជា
- ក្រសួងសង្គមកិច្ច អតីតយុទ្ធជន និងយុវនីតិសម្បទា
- ក្រសួង ការងារ និង បណ្តុះបណ្តាលវិជ្ជាជីវៈ
- ក្រសួងសេដ្ឋកិច្ច និងហិរញ្ញវត្ថុ
- ក្រសួងសុខាភិបាល
- ក្រសួងទេសចរណ៍
- ក្រសួងពត៌មាន
- ធនាគារជាតិនៃកម្ពុជា
- ក្រសួងអប់រំយុវជន និងកីឡា
- ក្រសួងវប្បធម៌ និងវិចិត្រសិល្បៈ
- ក្រសួងសាធារណការ និងដឹកជញ្ជូន
- ក្រសួងប្រៃសណីយ៍ និងទូរគមនាគមន៍
- ក្រសួងរៀបចំដែនដី នគរូបនីយកម្ម និងសំណង់
- រដ្ឋលេខាធិការដ្ឋានអាកាសចរស៊ីវិល
- ក្រសួងកសិកម្ម រុក្ខា ប្រម៉ាញ់ និងនេសាទ
- ក្រសួងឧស្សាហកម្ម រ៉ែ និងថាមពល
- អគ្គនាយកដ្ឋានរាជកិច្ច និង សេវាកុំព្យូទ័រ
- សាលាក្រុងភ្នំពេញ
- មន្ទីរពាណិជ្ជកម្មរាជធានី ភ្នំពេញ "មុខការ"
- ឯកសារ -កាលប្បវត្តិ

ព្រះរាជាណាចក្រកម្ពុជា
ជាតិ សាសនា ព្រះមហាក្សត្រ
KINGDOM OF CAMBODIA
Nation - Religion - King

ក្រសួងពាណិជ្ជកម្ម
Ministry of Commerce
លេខ ១៣៧៦ ពណ.នគក

ភ្នំពេញថ្ងៃទី ១៨ ខែឧសភាឆ្នាំ ២០០៦

ទេសរដ្ឋមន្ត្រី រដ្ឋមន្ត្រីក្រសួងពាណិជ្ជកម្ម

សូមបញ្ជាក់ថា :

ក្រុមហ៊ុនពាណិជ្ជកម្មឯកជនមួយ ត្រូវបានចុះឈ្មោះក្នុងបញ្ជីពាណិជ្ជកម្ម និងទទួលស្គាល់ជានីតិបុគ្គលពេញលក្ខណៈច្បាប់ គិតចាប់ពីកាលបរិច្ឆេទនៃការចុះបញ្ជីនេះតទៅ តាមលក្ខខ័ណ្ឌដូចខាងក្រោម :

១- នាមករណ៍របស់ក្រុមហ៊ុន : **វិចតូរី ត្រេឌីង អេន មេនញូហ្វេកឈើរីង ខមភេនី**
VICTORY TRADING AND MANUFACTURING COMPANY LTD.

អត្តលេខចុះបញ្ជីពាណិជ្ជកម្ម : **Co. 2939/06E** ចុះថ្ងៃទី ១៨ ខែ ឧសភា ឆ្នាំ ២០០៦

មានទ្រង់ទ្រាយជា : សហគ្រាសឯកបុគ្គលទទួលខុសត្រូវមានកំរិត

២- អភិបាលក្រុមហ៊ុន : លោក **NGUYEN HUNG DUNG**

៣- ដើមទុនក្រុមហ៊ុន : ចំនួន ២០.០០០.០០០ រៀល

៤- ទីស្នាក់ការក្រុមហ៊ុន : ផ្ទះលេខ ១០៨ AB មហាវិថីម៉ៅសេទុង សង្កាត់ទួលទំពូងទី២ ខណ្ឌចំការមន រាជធានីភ្នំពេញ

៥- កម្មវត្ថុអាជីវកម្ម :
-ពាណិជ្ជកម្ម : ទិញ លក់ ផ្លាស់ប្តូរទំនិញ នីហរ័ណ អាហរ័ណទំនិញគ្រប់ប្រភេទ នាំចូលឱសថ សំភារៈបរិក្ខារពេទ្យគ្រប់ប្រភេទ
-ការជួលដាក់ឃ្លាំងនូវផលិតផល ទំនិញគ្រប់ប្រភេទ -ការជួសជុលសំភារៈ ទំនិញគ្រប់ប្រភេទ
-ប្តូរប្រាក់ ផលិត ទិញ លក់ គ្រឿងអលង្ការ
-មន្ទីរពេទ្យពិគ្រោះព្យាបាលជំងឺ
-បើកសាលារៀន
-សេវាយកកំរៃជើងសារ -ភ្នាក់ងារពាណិជ្ជកម្ម -តំណាងពាណិជ្ជកម្ម
-សេវាពិគ្រោះយោបល់លើផ្នែកហិរញ្ញវត្ថុ ពាណិជ្ជកម្ម
-សេវារកការងារជូនអតិថិជនធ្វើក្នុងនិងក្រៅប្រទេស
-សេវាផ្សាយពាណិជ្ជកម្ម
-បោះពុម្ពផ្សាយ
-ផលិតខ្សែភាពយន្តវីដេអូ CD
-ដឹកជញ្ជូន : ផ្លូវទឹក ផ្លូវគោក ផ្លូវអាកាស -សេវាបញ្ជូន និងចែកចាយទំនិញ
-សេវាយកកំរៃជើងសារលើការដឹកជញ្ជូន
-សាងសង់ ជួសជុល អាគារ ស្ពាន ថ្នល់
-ទេសចរណ៍ : សណ្ឋាគារ ភោជនីយដ្ឋាន មជ្ឈមណ្ឌលកំសាន្ត
-វិនិយោគលើវិស័យកសិកម្ម : ដាំដំណាំ ចិញ្ចឹមសត្វ
-វិនិយោគលើវិស័យឧស្សាហកម្ម : រោងចក្រ សិប្បកម្ម

៦- ថិរវេលា : ៩៩ ឆ្នាំ

ដើម្បីធ្វើប្រតិបត្តិការលើមុខជំនាញនីមួយៗ ក្រុមហ៊ុនត្រូវសុំការអនុញ្ញាតជាមុនពីក្រសួង ឬ ស្ថាប័ន ដែលគ្រប់គ្រងមុខជំនាញទាំងនោះ និងសុំការអនុញ្ញាតបើកទីតាំងទីស្នាក់ការរបស់ក្រុមហ៊ុន ពីអាជ្ញាធរដែនដី ។

អ្នកទទួលខុសត្រូវនៃក្រុមហ៊ុន ត្រូវអនុវត្តសមស្របទៅតាមច្បាប់ជាធរមាន ។

ទេសរដ្ឋមន្ត្រី

រដ្ឋមន្ត្រីក្រសួងពាណិជ្ជកម្ម

រដ្ឋលេខាធិការ

ឡិក_ម៉ុង

ចំលងជូន

- ក្រុមប្រឹក្សាអភិវឌ្ឍន៍កម្ពុជា
- ក្រសួងសង្គមកិច្ច អតីតយុទ្ធជន និងយុវនីតិសម្បទា
- ក្រសួង ការងារ និង បណ្តុះបណ្តាលវិជ្ជាជីវៈ
- ក្រសួងសេដ្ឋកិច្ច និងហិរញ្ញវត្ថុ
- ក្រសួងសុខាភិបាល
- ក្រសួងទេសចរណ៍
- ក្រសួងពត៌មាន
- ធនាគារជាតិនៃកម្ពុជា
- ក្រសួងអប់រំយុវជន និងកីឡា
- ក្រសួងវប្បធម៌ និងវិចិត្រសិល្បៈ
- ក្រសួងសាធារណការ និងដឹកជញ្ជូន
- ក្រសួងរៀបចំដែនដី នគរូបនីយកម្ម និងសំណង់
- រដ្ឋលេខាធិការដ្ឋានអាកាសចរស៊ីវិល
- ក្រសួងកសិកម្ម រុក្ខាប្រមាញ់ និងនេសាទ
- ក្រសួងឧស្សាហកម្ម រ៉ែ និងថាមពល
- អគ្គនាយកដ្ឋានរាជកិច្ច និង សេវាកុំព្យូទ័រ
- សាលាក្រុងភ្នំពេញ
- មន្ទីរពាណិជ្ជកម្មរាជធានី ភ្នំពេញ "មុខការ"
- ឯកសារ -កាលប្បវត្តិ

ព្រះរាជាណាចក្រកម្ពុជា
ជាតិ សាសនា ព្រះមហាក្សត្រ
KINGDOM OF CAMBODIA
Nation - Religion - King

ក្រសួងពាណិជ្ជកម្ម
Ministry of Commerce
លេខ ១៣២៧ ពណ.នគក

ភ្នំពេញថ្ងៃទី ១៩ ខែឧសភាឆ្នាំ ២០០៦

ឧសសរដ្ឋមន្ត្រី រដ្ឋមន្ត្រីក្រសួងពាណិជ្ជកម្ម

សូមបញ្ជាក់ថា :

ក្រុមហ៊ុនពាណិជ្ជកម្មឯកជនមួយ ត្រូវបានចុះឈ្មោះក្នុងបញ្ជីពាណិជ្ជកម្ម និងទទួលស្គាល់ជានីតិបុគ្គលពេញលក្ខណៈច្បាប់ គិតចាប់ពីកាលបរិច្ឆេទនៃការចុះបញ្ជីនេះតទៅ តាមលក្ខខ័ណ្ឌដូចខាងក្រោម :

១- នាមករណ៍របស់ក្រុមហ៊ុន : **សូលីដា ត្រេឌីង & អ៊ីមផត អិចផត**
SOLIDA TRADING & IMPORT EXPORT Co.,Ltd.
អត្តលេខចុះបញ្ជីពាណិជ្ជកម្ម : **Co. 8702/06P** ចុះថ្ងៃទី ១៨ ខែ ឧសភា ឆ្នាំ ២០០៦
មានទ្រង់ទ្រាយជា : សហគ្រាសឯកបុគ្គលទទួលខុសត្រូវមានកំរិត
២- អភិបាលក្រុមហ៊ុន : លោកស្រី **រស់ សូលីដា**
៣- ដើមទុនក្រុមហ៊ុន : ចំនួន ២០.០០០.០០០ រៀល
៤- ទីស្នាក់ការក្រុមហ៊ុន : ផ្ទះលេខ R ០៤០៩ ក្រុមទី១០ ភូមិគោកជូន ឃុំពួក ស្រុកពួក ខេត្តសៀមរាប ។
៥- កម្មវត្ថុអាជីវកម្ម : -ពាណិជ្ជកម្ម : ទិញ លក់ ផ្លាស់ប្តូរទំនិញ នីហរ័ណ អាហរ័ណទំនិញគ្រប់ប្រភេទ នាំចូលឱសថ សំភារៈបរិក្ខារពេទ្យគ្រប់ប្រភេទ
-ការជួលដាក់ឃ្លាំងនូវផលិតផល ទំនិញគ្រប់ប្រភេទ -ការជួសជុលសំភារៈ ទំនិញគ្រប់ប្រភេទ
-ទិញ លក់ ជួល បញ្ចាំមូលនីធិពាណិជ្ជកម្ម-ទិញ លក់ ជួល ដីធ្លី ផ្ទះសំបែង
-ប្តូរប្រាក់ ផលិត ទិញ លក់ គ្រឿងអលង្ការ
-មន្ទីរពេទ្យពិគ្រោះព្យាបាលជំងឺ
-បើកសាលារៀន
-សេវាយកកំរៃជើងសារ -ភ្នាក់ងារពាណិជ្ជកម្ម -តំណាងពាណិជ្ជកម្ម
-សេវាពិគ្រោះយោបល់លើផ្នែកហិរញ្ញវត្ថុ ពាណិជ្ជកម្ម
-សេវារកការងារជូនអតិថិជនធ្វើក្នុងនិងក្រៅប្រទេស
-សេវាផ្សាយពាណិជ្ជកម្ម
-បោះពុម្ពផ្សាយ
-ផលិតខ្សែភាពយន្ត វីដេអូ CD
-ដឹកជញ្ជូន : ផ្លូវទឹក ផ្លូវគោក ផ្លូវអាកាស -សេវាបញ្ជូន និងចែកចាយទំនិញ
-សេវាយកកំរៃជើងសារលើការដឹកជញ្ជូន
-សាងសង់ ជួសជុល អាគារ ស្ពាន ថ្នល់
-ទេសចរណ៍ : សណ្ឋាគារ ភោជនីយដ្ឋាន អគ្គីសនីសណ្ឋាគារ
-វិនិយោគលើវិស័យកសិកម្ម : ដាំដំណាំ ចិញ្ចឹមសត្វ

-វិនិយោគលើវិស័យឧស្សាហកម្ម : រោងចក្រ សិប្បកម្ម ។

៦- ថិរវេលា : ៩៩ ឆ្នាំ

ដើម្បីធ្វើប្រតិបត្តិការលើមុខជំនាញនីមួយៗ ក្រុមហ៊ុនត្រូវសុំការអនុញ្ញាតជាមុនពីក្រសួង ឬ ស្ថាប័ន ដែលគ្រប់គ្រងមុខជំនាញទាំងនោះ និងសុំការអនុញ្ញាតបើកទីតាំងទីស្នាក់ការរបស់ក្រុមហ៊ុន ពីអាជ្ញាធរដែនដី ។

អ្នកទទួលខុសត្រូវនៃក្រុមហ៊ុន ត្រូវអនុវត្តសមស្របទៅតាមច្បាប់ជាធរមាន ។

ទេសរដ្ឋមន្ត្រី

រដ្ឋមន្ត្រីក្រសួងពាណិជ្ជកម្ម

ចាម ប្រសិទ្ធ

ចំលងជូន

- ក្រុមប្រឹក្សាអភិវឌ្ឍន៍កម្ពុជា
- ក្រសួងសង្គមកិច្ច អតីតយុទ្ធជន និងយុវនីតិសម្បទា
- ក្រសួង ការងារ និង បណ្តុះបណ្តាលវិជ្ជាជីវៈ
- ក្រសួងសេដ្ឋកិច្ច និងហិរញ្ញវត្ថុ
- ក្រសួងសុខាភិបាល
- ក្រសួងទេសចរណ៍
- ក្រសួងពត៌មាន
- ធនាគារជាតិនៃកម្ពុជា
- ក្រសួងអប់រំយុវជន និងកីឡា
- ក្រសួងវប្បធម៌ និងវិចិត្រសិល្បៈ
- ក្រសួងសាធារណការ និងដឹកជញ្ជូន
- ក្រសួងរៀបចំដែនដី នគរូបនីយកម្ម និងសំណង់
- រដ្ឋលេខាធិការដ្ឋានអាកាសចរស៊ីវិល
- ក្រសួងកសិកម្ម រុក្ខា ប្រម៉ាញ់ និងនេសាទ
- ក្រសួងឧស្សាហកម្ម រ៉ែ និងថាមពល
- អគ្គនាយកដ្ឋានរាជកិច្ច និង សេវាកុំព្យូទ័រ
- សាលាខេត្តសៀមរាប
- មន្ទីរពាណិជ្ជកម្មខេត្តសៀមរាប "មុខការ"
- ឯកសារ -កាលប្បវត្តិ

ព្រះរាជាណាចក្រកម្ពុជា
ជាតិ សាសនា ព្រះមហាក្សត្រ
KINGDOM OF CAMBODIA
Nation - Religion - King

ក្រសួងពាណិជ្ជកម្ម
Ministry of Commerce
លេខ ១៧៧៤ ពណ.នគក

ភ្នំពេញថ្ងៃទី ១៩ ខែឧសភា ឆ្នាំ ២០០៦

ទេសរដ្ឋមន្ត្រី រដ្ឋមន្ត្រីក្រសួងពាណិជ្ជកម្ម

សូមបញ្ជាក់ថា :

ក្រុមហ៊ុនពាណិជ្ជកម្មឯកជនមួយ ត្រូវបានចុះឈ្មោះក្នុងបញ្ជីពាណិជ្ជកម្ម និងទទួលស្គាល់ជានីតិបុគ្គលពេញលក្ខណៈច្បាប់ គិតចាប់ពីកាលបរិច្ឆេទនៃការចុះបញ្ជីនេះតទៅ តាមលក្ខខ័ណ្ឌដូចខាងក្រោម :

១- នាមករណ៍របស់ក្រុមហ៊ុន : **នីអូ ហ្គោល ខូ អិលធីឌី**
NEO GOLD Co.,Ltd.

អត្តលេខចុះបញ្ជីពាណិជ្ជកម្ម : Co. 8709/06P ចុះថ្ងៃទី ១៩ ខែ ឧសភា ឆ្នាំ ២០០៦

មានទ្រង់ទ្រាយជា : ក្រុមហ៊ុនឯកជនទទួលខុសត្រូវមានកំរិត

២- អភិបាលក្រុមហ៊ុន : លោក **ស៊ិន ហ៊ីតជេស៊ិន** ប្រធានក្រុមប្រឹក្សាភិបាល
លោក **ផាក ហេយុង** អភិបាល

៣- ដើមទុនក្រុមហ៊ុន : ចំនួន ២០.០០០.០០០ រៀល

៤- ទីស្នាក់ការក្រុមហ៊ុន : ផ្ទះលេខ ៣-៦ B/៧៩ ផ្លូវលេខ ២០៥ សង្កាត់ទំនប់ទឹក ខណ្ឌចំការមន រាជធានីភ្នំពេញ

៥- កម្មវត្ថុអាជីវកម្ម : -ពាណិជ្ជកម្ម : ទិញ លក់ ផ្លាស់ប្តូរទំនិញ នីហរ័ណ អាហរ័ណទំនិញគ្រប់ប្រភេទ នាំចូលឱសថ សំភារៈបរិក្ខារពេទ្យគ្រប់ប្រភេទ
-ការជួលដាក់ឃ្លាំងនូវផលិតផល ទំនិញគ្រប់ប្រភេទ -ការជួសជុលសំភារៈ ទំនិញគ្រប់ប្រភេទ
-ទិញ លក់ ជួល បញ្ចាំមូលនីធិពាណិជ្ជកម្ម-ទិញ លក់ ជួល ដីធ្លី ផ្ទះសំបែង
-ប្តូរប្រាក់ ផលិត ទិញ លក់ គ្រឿងអលង្ការ
-មន្ទីរពេទ្យពិគ្រោះព្យាបាលជំងឺ
-បើកសាលារៀន
-សេវាយកក់រៃជើងសារ -ភ្នាក់ងារពាណិជ្ជកម្ម -តំណាងពាណិជ្ជកម្ម
-សេវាពិគ្រោះយោបល់លើផ្នែកហិរញ្ញវត្ថុ ពាណិជ្ជកម្ម
-សេវារកការងារជូនអតិថិជនធ្វើក្នុងនិងក្រៅប្រទេស
-សេវាផ្សាយពាណិជ្ជកម្ម
-បោះពុម្ពផ្សាយ
-ផលិតខ្សែភាពយន្តវីដេអូ CD
-ដឹកជញ្ជូន : ផ្លូវទឹក ផ្លូវគោក ផ្លូវអាកាស -សេវាចំពិន និងចែកចាយទំនិញ
-សេវាយកក់រៃជើងសារលើការដឹកជញ្ជូន
-សាងសង់ ជួសជុល អាគារ ស្ពាន ផ្លូវ
-ទេសចរណ៍ : សណ្ឋាគារ ភោជនីយដ្ឋាន មជ្ឈមណ្ឌលកំសាន្ត
-វិនិយោគលើវិស័យកសិកម្ម : ដាំដំណាំ ចិញ្ចឹមសត្វ

-វិនិយោគលើវិស័យឧស្សាហកម្ម : រោងចក្រ សិប្បកម្ម-សិក្សាស្រាវជ្រាវរុករករ៉ែ

៦- ថិរវេលា : ៩៩ ឆ្នាំ

ដើម្បីធ្វើប្រតិបត្តិការលើមុខជំនាញនីមួយៗ ក្រុមហ៊ុនត្រូវសុំការអនុញ្ញាតជាមុនពីក្រសួង ឬ ស្ថាប័ន ដែលគ្រប់គ្រងមុខជំនាញទាំងនោះ និងសុំការអនុញ្ញាតបើកទីតាំងទីស្នាក់ការរបស់ក្រុមហ៊ុន ពីអាជ្ញាធរដែនដី ។

អ្នកទទួលខុសត្រូវនៃក្រុមហ៊ុន ត្រូវអនុវត្តសមស្របទៅតាមច្បាប់ជាធរមាន ។

ទេសរដ្ឋមន្ត្រី

រដ្ឋមន្ត្រីក្រសួងពាណិជ្ជកម្ម

រដ្ឋលេខាធិការ

ចិន្ត_ប៊ុល

ចំលងជូន

- ក្រុមប្រឹក្សាអភិវឌ្ឍន៍កម្ពុជា
- ក្រសួងសង្គមកិច្ច អតីតយុទ្ធជន និងយុវនីតិសម្បទា
- ក្រសួង ការងារ និង បណ្តុះបណ្តាលវិជ្ជាជីវៈ
- ក្រសួងសេដ្ឋកិច្ច និងហិរញ្ញវត្ថុ
- ក្រសួងសុខាភិបាល
- ក្រសួងទេសចរណ៍
- ក្រសួងពត៌មាន
- ធនាគារជាតិនៃកម្ពុជា
- ក្រសួងអប់រំយុវជន និងកីឡា
- ក្រសួងវប្បធម៌ និងវិចិត្រសិល្បៈ
- ក្រសួងសាធារណការ និងដឹកជញ្ជូន
- ក្រសួងរៀបចំដែនដី នគរូបនីយកម្ម និងសំណង់
- រដ្ឋលេខាធិការដ្ឋានអាកាសចរស៊ីវិល
- ក្រសួងកសិកម្ម រុក្ខា ប្រម៉ាញ់ និងនេសាទ
- ក្រសួងឧស្សាហកម្ម រ៉ែ និងថាមពល
- អគ្គនាយកដ្ឋានរាជកិច្ច និង សេវាកុំព្យូទ័រ
- សាលាក្រុងភ្នំពេញ
- មន្ទីរពាណិជ្ជកម្មរាជធានី ភ្នំពេញ "មុខការ"
- ឯកសារ -កាលប្បវត្តិ

ព្រះរាជាណាចក្រកម្ពុជា
ជាតិ សាសនា ព្រះមហាក្សត្រ
KINGDOM OF CAMBODIA
Nation - Religion - King

ក្រសួងពាណិជ្ជកម្ម
Ministry of Commerce
លេខ ១៣៤៩ ពណ.ឧតក

ភ្នំពេញថ្ងៃទី ០២ ខែ ឧសភា ឆ្នាំ ២០០៦

ទេសរដ្ឋមន្ត្រី រដ្ឋមន្ត្រីក្រសួងពាណិជ្ជកម្ម

សូមបញ្ជាក់ថា :

ក្រុមហ៊ុនពាណិជ្ជកម្មឯកជនមួយ ត្រូវបានចុះឈ្មោះក្នុងបញ្ជីពាណិជ្ជកម្ម និងទទួលស្គាល់ជានីតិបុគ្គលពេញលក្ខណៈច្បាប់ គិតចាប់ពីកាលបរិច្ឆេទនៃការចុះបញ្ជីនេះតទៅ តាមលក្ខខ័ណ្ឌដូចខាងក្រោម :

១- នាមករណ៍របស់ក្រុមហ៊ុន : **ជី ម៉ុងដែន ត្រេឌីង**

CHI MONGDEN TRADING Co.,Ltd.

អត្តលេខចុះបញ្ជីពាណិជ្ជកម្ម : **Co. 8693/06P** ចុះថ្ងៃទី ០៩ ខែ ឧសភា ឆ្នាំ ២០០៦

មានទ្រង់ទ្រាយជា : សហគ្រាសឯកបុគ្គលទទួលខុសត្រូវមានកំរិត

២- អភិបាលក្រុមហ៊ុន : លោក **ជី ម៉ុងដែន**

៣- ដើមទុនក្រុមហ៊ុន : ចំនួន ២០.០០០.០០០ រៀល

៤- ទីស្នាក់ការក្រុមហ៊ុន : ផ្ទះលេខ ៦៣ ផ្លូវលេខ ២០១១ ភូមិតាងួន សង្កាត់កាកាប ខណ្ឌដង្កោ រាជធានីភ្នំពេញ ។

៥- កម្មវត្ថុអាជីវកម្ម : -ពាណិជ្ជកម្ម : ទិញ លក់ ផ្លាស់ប្តូរទំនិញ នីហរ័ណ អាហរ័ណទំនិញគ្រប់ប្រភេទ នាំចូលឱសថ សំភារៈបរិក្ខារពេទ្យគ្រប់ប្រភេទ

-ការជួលដាក់ឃ្លាំងនូវផលិតផល ទំនិញគ្រប់ប្រភេទ -ការជួសជុលសំភារៈ ទំនិញគ្រប់ប្រភេទ

-ទិញ លក់ ជួល បញ្ចាំមូលនីធិពាណិជ្ជកម្ម-ទិញ លក់ ជួល ដីធ្លី ផ្ទះសំបែង

-ប្តូរប្រាក់ ផលិត ទិញ លក់ គ្រឿងអលង្ការ

-មន្ទីរពេទ្យពិគ្រោះព្យាបាលជំងឺ

-បើកសាលារៀន

-សេវាយកក់រ៉េជើងសារ -ភ្នាក់ងារពាណិជ្ជកម្ម -តំណាងពាណិជ្ជកម្ម

-សេវាពិគ្រោះយោបល់លើផ្នែកហិរញ្ញវត្ថុ ពាណិជ្ជកម្ម

-សេវារកការងារជូនអតិថិជនធ្វើក្នុងនិងក្រៅប្រទេស

-សេវាផ្សាយពាណិជ្ជកម្ម

-បោះពុម្ពផ្សាយ

-ផលិតខ្សែភាពយន្ត វីដេអូ CD

-ដឹកជញ្ជូន : ផ្លូវទឹក ផ្លូវគោក ផ្លូវអាកាស -សេវាបញ្ជូន និងចែកចាយទំនិញ

-សេវាយកក់រ៉េជើងសារលើការដឹកជញ្ជូន

-សាងសង់ ជួសជុល អាគារ ស្ពាន ថ្នល់

-ទេសចរណ៍ : សណ្ឋាគារ ភោជនីយដ្ឋាន មជ្ឈមណ្ឌលកំសាន្ត

-វិនិយោគលើវិស័យកសិកម្ម : ដាំដំណាំ ចិញ្ចឹមសត្វ

-វិនិយោគលើវិស័យឧស្សាហកម្ម : រោងចក្រ សិប្បកម្ម ។

៦- ចិរវេលា : ៩៩ ឆ្នាំ

ដើម្បីធ្វើប្រតិបត្តិការលើមុខជំនាញនីមួយៗ ក្រុមហ៊ុនត្រូវសុំការអនុញ្ញាតជាមុនពីក្រសួង ឬ ស្ថាប័ន ដែលគ្រប់គ្រងមុខជំនាញទាំងនោះ និងសុំការអនុញ្ញាតបើកទីតាំងទីស្នាក់ការរបស់ក្រុមហ៊ុន ពីអាជ្ញាធរដែនដី ។

អ្នកទទួលខុសត្រូវនៃក្រុមហ៊ុន ត្រូវអនុវត្តសមស្របទៅតាមច្បាប់ជាធរមាន ។/

ទេសរដ្ឋមន្ត្រី

រដ្ឋមន្ត្រីក្រសួងពាណិជ្ជកម្ម

ចាម ប្រសិទ្ធ

ចំលងជូន

- ក្រុមប្រឹក្សាអភិវឌ្ឍន៍កម្ពុជា
- ក្រសួងសង្គមកិច្ច អតីតយុទ្ធជន និងយុវនីតិសម្បទា
- ក្រសួង ការងារ និង បណ្តុះបណ្តាលវិជ្ជាជីវៈ
- ក្រសួងសេដ្ឋកិច្ច និងហិរញ្ញវត្ថុ
- ក្រសួងសុខាភិបាល
- ក្រសួងទេសចរណ៍
- ក្រសួងពត៌មាន
- ធនាគារជាតិនៃកម្ពុជា
- ក្រសួងអប់រំយុវជន និងកីឡា
- ក្រសួងវប្បធម៌ និងវិចិត្រសិល្បៈ
- ក្រសួងសាធារណការ និងដឹកជញ្ជូន
- ក្រសួងរៀបចំដែនដី នគរូបនីយកម្ម និងសំណង់
- រដ្ឋលេខាធិការដ្ឋានអាកាសចរស៊ីវិល
- ក្រសួងកសិកម្ម រុក្ខា ប្រម៉ាញ់ និងនេសាទ
- ក្រសួងឧស្សាហកម្ម រ៉ែ និងថាមពល
- អគ្គនាយកដ្ឋានរាជកិច្ច និង សេវាកុំព្យូទ័រ
- សាលាក្រុងភ្នំពេញ
- មន្ទីរពាណិជ្ជកម្មរាជធានី ភ្នំពេញ "មុខការ"
- ឯកសារ -កាលប្បវត្តិ

ព្រះរាជាណាចក្រកម្ពុជា
ជាតិ សាសនា ព្រះមហាក្សត្រ
KINGDOM OF CAMBODIA
Nation - Religion - King

ក្រសួងពាណិជ្ជកម្ម
Ministry of Commerce
លេខ ១៣៣០ ពណ.នតក

ភ្នំពេញថ្ងៃទី ៧ ខែ មិថុនា ឆ្នាំ ២០០៦

ទេសរដ្ឋមន្ត្រី រដ្ឋមន្ត្រីក្រសួងពាណិជ្ជកម្ម

សូមបញ្ជាក់ថា :

ក្រុមហ៊ុនពាណិជ្ជកម្មឯកជនមួយ ត្រូវបានចុះឈ្មោះក្នុងបញ្ជីពាណិជ្ជកម្ម និងទទួលស្គាល់ជានីតិបុគ្គលពេញលក្ខណៈច្បាប់ គិតចាប់ពីកាលបរិច្ឆេទនៃការចុះបញ្ជីនេះតទៅ តាមលក្ខខ័ណ្ឌដូចខាងក្រោម :

១- នាមករណ៍របស់ក្រុមហ៊ុន : **ហ្វ្រុនធៀ អាយ ធី សឹលូសិនស៍ ខូ អិលធីឌី**
FRONTIER I T SOLUTIONS CO., LTD.
អត្តលេខចុះបញ្ជីពាណិជ្ជកម្ម : Co. 8697/06P ចុះថ្ងៃទី ១០ ខែ ឧសភា ឆ្នាំ ២០០៦
មានទ្រង់ទ្រាយជា : ក្រុមហ៊ុនឯកជនទទួលខុសត្រូវមានកំរិត

២- អភិបាលក្រុមហ៊ុន : លោកស្រី **ហេង គន្ធា** ប្រធានក្រុមប្រឹក្សាភិបាល
លោក **PAUL HUGHES** អភិបាល

៣- ដើមទុនក្រុមហ៊ុន : ចំនួន ២០.០០០.០០០ រៀល

៤- ទីស្នាក់ការក្រុមហ៊ុន : ផ្ទះលេខ ២០០ C ផ្លូវលេខ ៣១០ សង្កាត់បឹងកេងកងទី១ ខណ្ឌចំការមន រាជធានីភ្នំពេញ

៥- កម្មវត្ថុអាជីវកម្ម :
-សេវាពិគ្រោះយោបល់លើផ្នែកដឹកជញ្ជូន ធារាសាស្ត្រ បច្ចេកទេសសំណង់ស៊ីវិលទូទៅ អគ្គីសនី បរិស្ថាន អភិវឌ្ឍន៍សង្គម ពាណិជ្ជកម្ម និងសេដ្ឋកិច្ចហិរញ្ញវត្ថុ
-សាងសង់ ជួសជុល អាគារ ស្ពាន ថ្នល់ - ប្រព័ន្ធធារាសាស្ត្រ
-វិនិយោគកំពង់ផែនិងផែស្ងួត
-ពាណិជ្ជកម្ម : ទិញ លក់ ផ្លាស់ប្តូរទំនិញ នីហរ័ណ អាហរ័ណទំនិញគ្រប់ប្រភេទ ពិសេសប្រេងឥន្ធនៈ រថយន្ត ទោចក្រយានយន្ត ត្រីចក្រយានយន្ត សំភារៈបរិក្ខារសំណង់ ស៊ីម៉ងត៍ គ្រឿងដែក គ្រឿងឈើ គ្រឿងថ្ម គ្រឿងសង្ហារឹម សំភារៈបរិក្ខារអគ្គីសនី និងអេឡិកត្រូនិច CD,VCD គ្រឿងឧបភោគបរិភោគ ចំណីសត្វ ថ្នាំសម្លាប់សត្វល្អិត និងជីគីមីបំរើអោយវិស័យកសិកម្ម ឱសថ សំភារៈបរិក្ខារពេទ្យគ្រប់ប្រភេទ
-ទិញ លក់ ជួល បញ្ចាំមូលនិធិពាណិជ្ជកម្ម -ទិញ លក់ ជួល ដីធ្លី ផ្ទះសំបែង
-ការជួលដាក់ឃ្លាំងនូវផលិតផល ទំនិញគ្រប់ប្រភេទ-ការជួសជុលសំភារៈ ទំនិញគ្រប់ប្រភេទ
-ប្តូរប្រាក់ ផលិត ទិញ លក់ គ្រឿងអលង្ការ ពេជ្រ ត្បូងថ្មមានតំលៃគ្រប់ប្រភេទ
-មន្ទីរពេទ្យពិគ្រោះព្យាបាលជំងឺ
-បើកសាលារៀន
-សេវាយកកំរៃជើងសារ ភ្នាក់ងារពាណិជ្ជកម្ម -តំណាងពាណិជ្ជកម្ម
-សេវាផ្នែកព័ត៌មានវិទ្យា
-សេវារកការងារ[illegible]ជនក្នុងនិងក្រៅប្រទេស
-សេវាផ្សាយពាណិជ្ជកម្ម
-បោះពុម្ពផ្សាយ

-ផលិតខ្សែភាពយន្ត វីដេអូ CD VCD DVD
-ដឹកជញ្ជូន : ផ្លូវទឹក ផ្លូវគោក ផ្លូវអាកាស -សេវាបញ្ជូន និងចែកចាយទំនិញ
-ទេសចរណ៍ : សណ្ឋាគារ ភោជនីយដ្ឋាន មជ្ឈមណ្ឌលកំសាន្ត
-វិនិយោគលើវិស័យកសិកម្ម : ដាំដំណាំ ចិញ្ចឹមសត្វ មជ្ឈមណ្ឌលកសិកម្ម
-វិនិយោគលើវិស័យឧស្សាហកម្ម : រោងចក្រ សិប្បកម្ម- មជ្ឈមណ្ឌលឧស្សាហកម្ម ធុនធ្ងន់ -ធុនស្រាល

៦- ថិរវេលា : ៩៩ ឆ្នាំ

ដើម្បីធ្វើប្រតិបត្តិការលើមុខជំនាញនីមួយៗ ក្រុមហ៊ុនត្រូវសុំការអនុញ្ញាតជាមុនពីក្រសួង ឬ ស្ថាប័ន ដែលគ្រប់គ្រងមុខជំនាញទាំងនោះ និងសុំការអនុញ្ញាតបើកទីតាំងទីស្នាក់ការរបស់ក្រុមហ៊ុន ពីអាជ្ញាធរដែនដី ។

អ្នកទទួលខុសត្រូវនៃក្រុមហ៊ុន ត្រូវអនុវត្តសមស្របទៅតាមច្បាប់ជាធរមាន ។

ទេសរដ្ឋមន្ត្រី

រដ្ឋមន្ត្រីក្រសួងពាណិជ្ជកម្ម

ប៉ាន់_ស៊ីវុធ

ចំលងជូន

- ក្រុមប្រឹក្សាអភិវឌ្ឍន៍កម្ពុជា
- ក្រសួងសង្គមកិច្ច អតីតយុទ្ធជន និងយុវនីតិសម្បទា
- ក្រសួង ការងារ និង បណ្តុះបណ្តាលវិជ្ជាជីវៈ
- ក្រសួងសេដ្ឋកិច្ច និងហិរញ្ញវត្ថុ
- ក្រសួងសុខាភិបាល-ក្រសួងទេសចរណ៍
- ក្រសួងពត៌មាន -ធនាគារជាតិនៃកម្ពុជា
- ក្រសួងអប់រំយុវជន និងកីឡា
- ក្រសួងវប្បធម៌ និងវិចិត្រសិល្បៈ
- ក្រសួងសាធារណការ និងដឹកជញ្ជូន
- ក្រសួងរៀបចំដែនដី នគរូបនីយកម្ម និងសំណង់
- រដ្ឋលេខាធិការដ្ឋានអាកាសចរស៊ីវិល
- ក្រសួងកសិកម្ម រុក្ខា ប្រម៉ាញ់ និងនេសាទ
- ក្រសួងឧស្សាហកម្ម រ៉ែ និងថាមពល
- អគ្គនាយកដ្ឋានរាជកិច្ច និង សេវាកុំព្យូទ័រ
- សាលាក្រុងភ្នំពេញ
- មន្ទីរពាណិជ្ជកម្មរាជធានី ភ្នំពេញ "មុខការ"
- ឯកសារ -កាលប្បវត្តិ

ព្រះរាជាណាចក្រកម្ពុជា
ជាតិ សាសនា ព្រះមហាក្សត្រ
KINGDOM OF CAMBODIA
Nation - Religion - King

ក្រសួងពាណិជ្ជកម្ម
Ministry of Commerce
លេខ ១៣៣៧ ពណ.នគក

ភ្នំពេញថ្ងៃទី ២៤ ខែ ឧសភា ឆ្នាំ ២០០៦

ទេសរដ្ឋមន្ត្រី រដ្ឋមន្ត្រីក្រសួងពាណិជ្ជកម្ម

សូមបញ្ជាក់ថា :

ក្រុមហ៊ុនពាណិជ្ជកម្មឯកជនមួយ ត្រូវបានចុះឈ្មោះក្នុងបញ្ជីពាណិជ្ជកម្ម និងទទួលស្គាល់ជានីតិបុគ្គលពេញលក្ខណៈច្បាប់ គិតចាប់ពីកាលបរិច្ឆេទនៃការចុះបញ្ជីនេះតទៅ តាមលក្ខខ័ណ្ឌដូចខាងក្រោម :

១- នាមករណ៍របស់ក្រុមហ៊ុន : **ដែលម៉ិច ត្រាវែល**

DELMEX TRAVEL Co.,Ltd

អត្តលេខចុះបញ្ជីពាណិជ្ជកម្ម : **Co. 8689/06P** ចុះថ្ងៃទី ០៩ ខែ ឧសភា ឆ្នាំ ២០០៦

មានទ្រង់ទ្រាយជា : ក្រុមហ៊ុនឯកជនទទួលខុសត្រូវមានកំរិត

២- អភិបាលក្រុមហ៊ុន : លោកស្រី **សុខ ច័ន្ទតំរួ** ប្រធានក្រុមប្រឹក្សាភិបាល

លោក LY KIM TY អភិបាល

៣- ដើមទុនក្រុមហ៊ុន : ចំនួន ២០.០០០.០០០ រៀល

៤- ទីស្នាក់ការក្រុមហ៊ុន : ផ្ទះលេខ៣៦៥ E1 ផ្លូវកម្ពុជាក្រោម សង្កាត់ផ្សារដេប៉ូទី៣ ខណ្ឌទួលគោក រាជធានីភ្នំពេញ

៥- កម្មវត្ថុអាជីវកម្ម : -ទេសចរណ៍ : សណ្ឋាគារ ភោជនីយដ្ឋាន ម៉ាស្សា រមណីយដ្ឋាន មជ្ឈមណ្ឌលកំសាន្ត

-ពាណិជ្ជកម្ម : ទិញ លក់ ផ្លាស់ប្តូរទំនិញ នីហរ័ណ អាហរ័ណទំនិញគ្រប់ប្រភេទ

-ការជួលដាក់ឃ្លាំងនូវផលិតផល ទំនិញគ្រប់ប្រភេទ -ការដឹកជញ្ជូនសំភារៈ ទំនិញគ្រប់ប្រភេទ

-ទិញ លក់ ជួល បញ្ចាំមូលនីធិពាណិជ្ជកម្ម-ទិញ លក់ ជួល ដីធ្លី ផ្ទះសំបែង

-សេវាយកកំរៃជើងសារ -ភ្នាក់ងារពាណិជ្ជកម្ម -តំណាងពាណិជ្ជកម្ម

-ដឹកជញ្ជូន : ផ្លូវទឹក ផ្លូវគោក ផ្លូវអាកាស -សេវាបញ្ជូន និងចែកចាយទំនិញ

-សាងសង់ ជួសជុល អគារ ស្ពាន ថ្នល់

-វិនិយោគលើវិស័យកសិកម្ម : ដាំដំណាំ ចិញ្ចឹមសត្វ

-វិនិយោគលើវិស័យឧស្សាហកម្ម : រោងចក្រ សិប្បកម្ម

៦- ចិរវេលា : ៩៩ ឆ្នាំ

ដើម្បីធ្វើប្រតិបត្តិការលើមុខជំនាញនីមួយៗ ក្រុមហ៊ុនត្រូវសុំការអនុញ្ញាតជាមុនពីក្រសួង ឬ ស្ថាប័ន ដែលគ្រប់គ្រងមុខជំនាញទាំងនោះ និងសុំការអនុញ្ញាតបើកទីតាំងទីស្នាក់ការរបស់ក្រុមហ៊ុន ពីអាជ្ញាធរដែនដី ។

អ្នកទទួលខុសត្រូវនៃក្រុមហ៊ុន ត្រូវអនុវត្តសមស្របទៅតាមច្បាប់ជាធរមាន ។៚

ទេសរដ្ឋមន្ត្រី

រដ្ឋមន្ត្រីក្រសួងពាណិជ្ជកម្ម

រដ្ឋលេខាធិការ

ខ្ញុំភ_ប៊ុន

<u>ចំលងជូន</u>

- ក្រុមប្រឹក្សាអភិវឌ្ឍន៍កម្ពុជា
- ក្រសួងសង្គមកិច្ច អតីតយុទ្ធជន និងយុវនីតិសម្បទា
- ក្រសួង ការងារ និង បណ្តុះបណ្តាលវិជ្ជាជីវៈ
- ក្រសួងសេដ្ឋកិច្ច និងហិរញ្ញវត្ថុ
- ក្រសួងទេសចរណ៍
- ក្រសួងសាធារណការ និងដឹកជញ្ជូន
- ក្រសួងរៀបចំដែនដី នគរូបនីយកម្ម និងសំណង់
- រដ្ឋលេខាធិការដ្ឋានអាកាសចរស៊ីវិល
- ក្រសួងកសិកម្ម រុក្ខា ប្រមាញ់ និងនេសាទ
- ក្រសួងឧស្សាហកម្ម រ៉ែ និងថាមពល
- រាជការប្រដៀងរាជកិច្ច និង សេវាកុំព្យូទ័រ
- សាលាក្រុងភ្នំពេញ
- មន្ទីរពាណិជ្ជកម្មរាជធានី ភ្នំពេញ "មុខការ"
- ឯកសារ -កាលប្បវត្តិ

ព្រះរាជាណាចក្រកម្ពុជា
ជាតិ សាសនា ព្រះមហាក្សត្រ
KINGDOM OF CAMBODIA
Nation - Religion - King

ក្រសួងពាណិជ្ជកម្ម
Ministry of Commerce
លេខ ១៣៣៣ ពណ.នតក

ភ្នំពេញថ្ងៃទី ២២ ខែ ឧសភា ឆ្នាំ ២០០៦

ទេសរដ្ឋមន្ត្រី រដ្ឋមន្ត្រីក្រសួងពាណិជ្ជកម្ម

សូមបញ្ជាក់ថា :

ក្រុមហ៊ុនពាណិជ្ជកម្មឯកជនមួយ ត្រូវបានចុះឈ្មោះក្នុងបញ្ជីពាណិជ្ជកម្ម និងទទួលស្គាល់ជានីតិបុគ្គលពេញលក្ខណៈច្បាប់ គិតចាប់ពីកាលបរិច្ឆេទនៃការចុះបញ្ជីនេះតទៅ តាមលក្ខខ័ណ្ឌដូចខាងក្រោម :

១- នាមករណ៍របស់ក្រុមហ៊ុន : **ប្រាថ្នាខ្មែរ**

PRATHNA KHMER Co.,Ltd.

អត្តលេខចុះបញ្ជីពាណិជ្ជកម្ម : Co. 8701/06P ចុះថ្ងៃទី ១១ ខែ ឧសភា ឆ្នាំ ២០០៦

មានទ្រង់ទ្រាយជា : ក្រុមហ៊ុនឯកជនទទួលខុសត្រូវមានកំរិត

២- អភិបាលក្រុមហ៊ុន :
- លោក **សួន ផេង** ប្រធានក្រុមប្រឹក្សាភិបាល
- លោក **សួន ទិសិដ្ឋ** អភិបាល
- លោក **សឿន សារឿត** អភិបាល
- លោកស្រី **ឌុក ថាច** អភិបាល

៣- ដើមទុនក្រុមហ៊ុន : ចំនួន ២០.០០០.០០០ រៀល

៤- ទីស្នាក់ការក្រុមហ៊ុន : ផ្ទះលេខ ៩ ផ្លូវលេខ ៣៧២ សង្កាត់បឹងសាឡាង ខណ្ឌទួលគោក រាជធានីភ្នំពេញ ។

៥- កម្មវត្ថុអាជីវកម្ម :
-សេវារកការងារជូនអតិថិជនធ្វើក្នុងនិងក្រៅប្រទេស
-ពាណិជ្ជកម្ម : ទិញ លក់ ផ្លាស់ប្តូរទំនិញ នីហរ័ណ អាហរ័ណទំនិញគ្រប់ប្រភេទ-ពិសេស នាំចូលឱសថនិងសំភារៈបរិក្ខារពេទ្យគ្រប់ប្រភេទ និងទិញ លក់ ប្រេងឥន្ធនៈគ្រប់ប្រភេទ
-ការជួលដាក់ឃ្លាំងទូវផលិតផល ទំនិញគ្រប់ប្រភេទ -ការជួសជុលសំភារៈ ទំនិញគ្រប់ប្រភេទ
-ទិញ លក់ ជួល បញ្ចាំមូលនីធិពាណិជ្ជកម្ម-ទិញ លក់ ជួល ដីធ្លី ផ្ទះសំបែង
-ប្តូរប្រាក់ ផលិត ទិញ លក់ គ្រឿងអលង្ការ
-មន្ទីរពេទ្យពិគ្រោះព្យាបាលជំងឺ
-បើកសាលារៀន
-សេវាយកក់រៃជើងសារ -ភ្នាក់ងារពាណិជ្ជកម្ម -តំណាងពាណិជ្ជកម្ម
-សេវាពិគ្រោះយោបល់លើផ្នែកហិរញ្ញវត្ថុ ពាណិជ្ជកម្ម
-សេវាផ្សាយពាណិជ្ជកម្ម
-បោះពុម្ពផ្សាយ
-ផលិតខ្សែភាពយន្ត វីដេអូ CD
-ដឹកជញ្ជូន : ផ្លូវទឹក ផ្លូវគោក ផ្លូវអាកាស -សេវាផ្ញើ...
-សាងសង់ ជួសជុល អាគារ ស្ពាន ថ្នល់
-ទេសចរណ៍ : សណ្ឋាគារ ភោជនីយដ្ឋាន មជ្ឈមណ្ឌល...

-វិនិយោគលើវិស័យកសិកម្ម : ដាំដំណាំ ចិញ្ចឹមសត្វ

-វិនិយោគលើវិស័យឧស្សាហកម្ម : រោងចក្រ សិប្បកម្ម ។

៦- ចិរវេលា : ៩៩ ឆ្នាំ

ដើម្បីធ្វើប្រតិបត្តិការលើមុខជំនាញនីមួយៗ ក្រុមហ៊ុនត្រូវសុំការអនុញ្ញាតជាមុនពីក្រសួង ឬ ស្ថាប័ន ដែលគ្រប់គ្រងមុខជំនាញទាំងនោះ និងសុំការអនុញ្ញាតបើកទីតាំងទីស្នាក់ការរបស់ក្រុមហ៊ុន ពីអាជ្ញាធរដែនដី ។

អ្នកទទួលខុសត្រូវនៃក្រុមហ៊ុន ត្រូវអនុវត្តសមស្របទៅតាមច្បាប់ជាធរមាន ។

ទេសរដ្ឋមន្ត្រី

រដ្ឋមន្ត្រីក្រសួងពាណិជ្ជកម្ម

ចាម ប្រសិទ្ធ

ចំលងជូន

- ក្រុមប្រឹក្សាអភិវឌ្ឍន៍កម្ពុជា
- ក្រសួងសង្គមកិច្ច អតីតយុទ្ធជន និងយុវនីតិសម្បទា
- ក្រសួង ការងារ និង បណ្តុះបណ្តាលវិជ្ជាជីវៈ
- ក្រសួងសេដ្ឋកិច្ច និងហិរញ្ញវត្ថុ
- ក្រសួងសុខាភិបាល
- ក្រសួងទេសចរណ៍
- ក្រសួងពត៌មាន
- ធនាគារជាតិនៃកម្ពុជា
- ក្រសួងអប់រំយុវជន និងកីឡា
- ក្រសួងវប្បធម៌ និងវិចិត្រសិល្បៈ
- ក្រសួងសាធារណការ និងដឹកជញ្ជូន
- ក្រសួងរៀបចំដែនដី នគរូបនីយកម្ម និងសំណង់
- រដ្ឋលេខាធិការដ្ឋានអាកាសចរស៊ីវិល
- ក្រសួងកសិកម្ម រុក្ខា ប្រម៉ាញ់ និងនេសាទ
- ក្រសួងឧស្សាហកម្ម រ៉ែ និងថាមពល
- អគ្គនាយកដ្ឋានរាជកិច្ច និង សេវាកុំព្យូទ័រ
- សាលាក្រុងភ្នំពេញ
- មន្ទីរពាណិជ្ជកម្មរាជធានី ភ្នំពេញ "មុខការ"
- ឯកសារ -កាលប្បវត្តិ

ព្រះរាជាណាចក្រកម្ពុជា
ជាតិ សាសនា ព្រះមហាក្សត្រ
KINGDOM OF CAMBODIA
Nation - Religion - King

ក្រសួងពាណិជ្ជកម្ម
Ministry of Commerce
លេខ ១៣៣៤ ពណ.នតក

ភ្នំពេញថ្ងៃទី ២៦ ខែ ឧសភា ឆ្នាំ ២០០៦

ទេសរដ្ឋមន្ត្រី រដ្ឋមន្ត្រីក្រសួងពាណិជ្ជកម្ម

សូមបញ្ជាក់ថា :

ក្រុមហ៊ុនពាណិជ្ជកម្មឯកជនមួយ ជាបុត្រសម្ព័ន្ធនៃក្រុមហ៊ុន **OXIANA EXPLORATION PTY LTD.** ត្រូវបានចុះបញ្ជីពាណិជ្ជកម្ម និងទទួលស្គាល់ជានីតិបុគ្គលពេញលក្ខណៈច្បាប់ គិតចាប់ពីកាលបរិច្ឆេទនៃការចុះបញ្ជីនេះតទៅ តាមលក្ខខ័ណ្ឌដូចខាងក្រោម :

១- នាមករណ៍របស់ក្រុមហ៊ុន : **អុកស្យាណា (ខេមបូឌា) លីមីធីត**

OXIANA (CAMBODIA) LIMITED.

អត្តលេខចុះបញ្ជីពាណិជ្ជកម្ម : **Co. 2936/06E** ចុះថ្ងៃទី ១១ ខែ ឧសភា ឆ្នាំ ២០០៦

មានទ្រង់ទ្រាយជា : សហគ្រាសឯកបុគ្គលទទួលខុសត្រូវមានកំរិត

២- អភិបាលក្រុមហ៊ុន : លោក **MATTHEW NICHOLAS RENDALL** " តតិយជន"

៣- ដើមទុនក្រុមហ៊ុន : ចំនួន ២០.០០០.០០០ រៀល

៤- ទីស្នាក់ការក្រុមហ៊ុន : ផ្ទះលេខ ៥៦ វិថីសម្តេចសុធារស សង្កាត់ចតុមុខ ខណ្ឌដូនពេញ រាជធានីភ្នំពេញ ។

៥- កម្មវត្ថុអាជីវកម្ម : -ពាណិជ្ជកម្ម : ទិញ លក់ ផ្លាស់ប្តូរទំនិញ នីហរ័ណ អាហរ័ណទំនិញគ្រប់ប្រភេទ នាំចូលឱសថ សំភារៈបរិក្ខារពេទ្យគ្រប់ប្រភេទ

-ការជួលដាក់ឃ្លាំងនូវផលិតផល ទំនិញគ្រប់ប្រភេទ -ការជួសជុលសំភារៈ ទំនិញគ្រប់ប្រភេទ

-ប្តូរប្រាក់ ផលិត ទិញ លក់ គ្រឿងអលង្ការ

-មន្ទីរពេទ្យពិគ្រោះព្យាបាលជំងឺ

-បើកសាលារៀន

-សេវាយកកំរៃជើងសារ -ភ្នាក់ងារពាណិជ្ជកម្ម -តំណាងពាណិជ្ជកម្ម

-សេវាពិគ្រោះយោបល់លើផ្នែកហិរញ្ញវត្ថុ ពាណិជ្ជកម្ម

-សេវារកការងារជូនអតិថិជនធ្វើក្នុងនិងក្រៅប្រទេស

-សេវាផ្សាយពាណិជ្ជកម្ម

-បោះពុម្ពផ្សាយ

-ផលិតខ្សែភាពយន្ត វីដេអូ CD

-ដឹកជញ្ជូន : ផ្លូវទឹក ផ្លូវគោក ផ្លូវអាកាស -សេវាបញ្ជូន និងចែកចាយទំនិញ

-សេវាយកកំរៃជើងសារលើការដឹកជញ្ជូន

-សាងសង់ ផ្ទះសំណង់ អគារ ស្ពាន ថ្នល់

-ទេសចរណ៍ : សណ្ឋាគារ ភោជនីយដ្ឋាន មជ្ឈមណ្ឌលកំសាន្ត

-វិនិយោគលើវិស័យកសិកម្ម : ដាំដំណាំ ចិញ្ចឹមសត្វ

-វិនិយោគលើវិស័យឧស្សាហកម្ម : រោងចក្រ សិប្បកម្ម

៦- ចិរវេលា : ៩៩ ឆ្នាំ

ដើម្បីធ្វើប្រតិបត្តិការលើមុខជំនាញនីមួយៗ ក្រុមហ៊ុនត្រូវសុំការអនុញ្ញាតជាមុនពីក្រសួង ឬ ស្ថាប័ន ដែលគ្រប់គ្រងមុខជំនាញទាំងនោះ និងសុំការអនុញ្ញាតបើកទីតាំងទីស្នាក់ការរបស់ក្រុមហ៊ុន ពីអាជ្ញាធរដែនដី ។

អ្នកទទួលខុសត្រូវនៃក្រុមហ៊ុន ត្រូវអនុវត្តសមស្របទៅតាមច្បាប់ជាធរមាន ។

ទេសរដ្ឋមន្ត្រី

រដ្ឋមន្ត្រីក្រសួងពាណិជ្ជកម្ម

ចាមរ៉ាន់ _ ប៉ិន

<u>ចំលងជូន</u>

- ក្រុមប្រឹក្សាអភិវឌ្ឍន៍កម្ពុជា
- ក្រសួងសង្គមកិច្ច អតីតយុទ្ធជន និងយុវនីតិសម្បទា
- ក្រសួង ការងារ និង បណ្តុះបណ្តាលវិជ្ជាជីវៈ
- ក្រសួងសេដ្ឋកិច្ច និងហិរញ្ញវត្ថុ
- ក្រសួងសុខាភិបាល
- ក្រសួងទេសចរណ៍
- ក្រសួងពត៌មាន
- ធនាគារជាតិនៃកម្ពុជា
- ក្រសួងអប់រំយុវជន និងកីឡា
- ក្រសួងវប្បធម៌ និងវិចិត្រសិល្បៈ
- ក្រសួងសាធារណការ និងដឹកជញ្ជូន
- ក្រសួងរៀបចំដែនដី នគរូបនីយកម្ម និងសំណង់
- រដ្ឋលេខាធិការដ្ឋានអាកាសចរស៊ីវិល
- ក្រសួងកសិកម្ម រុក្ខា ប្រមាញ់ និងនេសាទ
- ក្រសួងឧស្សាហកម្ម រ៉ែ និងថាមពល
- អគ្គនាយកដ្ឋានរាជកិច្ច និង សេវាកុំព្យូទ័រ
- សាលាក្រុងភ្នំពេញ
- មន្ទីរពាណិជ្ជកម្មរាជធានី ភ្នំពេញ "មុខការ"
- ឯកសារ -កាលប្បវត្តិ

ព្រះរាជាណាចក្រកម្ពុជា
ជាតិ សាសនា ព្រះមហាក្សត្រ
KINGDOM OF CAMBODIA
Nation - Religion - King

ក្រសួងពាណិជ្ជកម្ម
Ministry of Commerce
លេខ ១៣៤៦ ពណ.នគក

ភ្នំពេញថ្ងៃទី ២៤ ខែ ឧសភា ឆ្នាំ ២០០៦

ទេសរដ្ឋមន្ត្រី រដ្ឋមន្ត្រីក្រសួងពាណិជ្ជកម្ម

សូមបញ្ជាក់ថា :

ក្រុមហ៊ុនពាណិជ្ជកម្មឯកជនមួយ ត្រូវបានចុះឈ្មោះក្នុងបញ្ជីពាណិជ្ជកម្ម និងទទួលស្គាល់ជានីតិបុគ្គលពេញលក្ខណៈច្បាប់ គិតចាប់ពីកាលបរិច្ឆេទនៃការចុះបញ្ជីនេះតទៅ តាមលក្ខខ័ណ្ឌដូចខាងក្រោម :

១- នាមករណ៍របស់ក្រុមហ៊ុន : **អាយ អេស ប៊ី គ្រុប**

I S B GROUP Co.,Ltd.

អត្តលេខចុះបញ្ជីពាណិជ្ជកម្ម : **Co. 8703/06P** ចុះថ្ងៃទី ១៨ ខែ ឧសភា ឆ្នាំ ២០០៦

មានទ្រង់ទ្រាយជា : ក្រុមហ៊ុនឯកជនទទួលខុសត្រូវមានកំរិត

២- អភិបាលក្រុមហ៊ុន :

លោក	**ឆៀ នីហា**	ប្រធានក្រុមប្រឹក្សាភិបាល
លោក	**លី វណ្ណៈ**	អភិបាល
លោក	**ហេង ពិចិត្រ**	អភិបាល
លោក	**លី សត្យា**	អភិបាល
លោក	**ប៊ុន ខេមរដ្ឋ**	អភិបាល

៣- ដើមទុនក្រុមហ៊ុន : ចំនួន ២០.០០០.០០០ រៀល

៤- ទីស្នាក់ការក្រុមហ៊ុន : ផ្ទះលេខ ២១៩ Eo វិថីព្រះស៊ីសុវត្ថិ សង្កាត់ផ្សារកណ្តាលទី១ ខណ្ឌដូនពេញ រាជធានីភ្នំពេញ

៥- កម្មវត្ថុអាជីវកម្ម : -សេវាផ្នែកពតិមានវិទ្យា- អ៊ិនធើណេត

-ពាណិជ្ជកម្ម : ទិញ លក់ ផ្លាស់ប្តូរទំនិញ នីហរ័ណ អាហរ័ណទំនិញគ្រប់ប្រភេទ នាំចូលឱសថ សំភារៈបរិក្ខារពេទ្យគ្រប់ប្រភេទ

-ការជួលដាក់ឃ្លាំងទុកផលិតផល ទំនិញគ្រប់ប្រភេទ -ការជួសជុលសំភារៈ ទំនិញគ្រប់ប្រភេទ

-ទិញ លក់ ជួល បញ្ចាំមូលនីធិពាណិជ្ជកម្ម-ទិញ លក់ ជួល ដីធ្លី ផ្ទះសំបែង

-ប្តូរប្រាក់ ផលិត ទិញ លក់ គ្រឿងអលង្ការ

-មន្ទីរពេទ្យពិគ្រោះព្យាបាលជំងឺ

-បើកសាលារៀន

-សេវាយកកំរៃជើងសារ -ភ្នាក់ងារពាណិជ្ជកម្ម -តំណាងពាណិជ្ជកម្ម

-សេវាពិគ្រោះយោបល់លើផ្នែកហិរញ្ញវត្ថុ ពាណិជ្ជកម្ម

-សេវារកការងារជូនអតិថិជនធ្វើក្នុងនិងក្រៅប្រទេស

-សេវាផ្សាយពាណិជ្ជកម្ម

-បោះពុម្ពផ្សាយ

-ផលិតខ្សែភាពយន្តវីដេអូ CD

-ដឹកជញ្ជូន : ផ្លូវទឹក ផ្លូវគោក ផ្លូវអាកាស -សេវាបញ្ជូននិងចែកចាយទំនិញ

-សេវាយកកំរៃជើងសារលើការដឹកជញ្ជូន

-សាងសង់ ជួសជុល អាគារ ស្ពាន ថ្នល់

-ទេសចរណ៍ : សណ្ឋាគារ ភោជនីយដ្ឋាន មជ្ឈមណ្ឌលកំសាន្ត

-វិនិយោគលើវិស័យកសិកម្ម : ដាំដំណាំ ចិញ្ចឹមសត្វ

-វិនិយោគលើវិស័យឧស្សាហកម្ម : រោងចក្រ សិប្បកម្ម ។

៦- ថិរវេលា : ៩៩ ឆ្នាំ

ដើម្បីធ្វើប្រតិបត្តិការលើមុខជំនាញនីមួយៗ ក្រុមហ៊ុនត្រូវសុំការអនុញ្ញាតជាមុនពីក្រសួង ឬ ស្ថាប័ន ដែលគ្រប់គ្រងមុខជំនាញទាំងនោះ និងសុំការអនុញ្ញាតបើកទីតាំងទីស្នាក់ការរបស់ក្រុមហ៊ុន ពីអាជ្ញាធរដែនដី ។

អ្នកទទួលខុសត្រូវនៃក្រុមហ៊ុន ត្រូវអនុវត្តសមស្របទៅតាមច្បាប់ជាធរមាន ។

ទេសរដ្ឋមន្ត្រី

រដ្ឋមន្ត្រីក្រសួងពាណិជ្ជកម្ម

រដ្ឋលេខាធិការ

ឌិត-ម៉ុង

ចំលងជូន

- ក្រុមប្រឹក្សាអភិវឌ្ឍន៍កម្ពុជា
- ក្រសួងសង្គមកិច្ច អតីតយុទ្ធជន និងយុវនីតិសម្បទា
- ក្រសួង ការងារ និង បណ្តុះបណ្តាលវិជ្ជាជីវៈ
- ក្រសួងសេដ្ឋកិច្ច និងហិរញ្ញវត្ថុ
- ក្រសួងសុខាភិបាល
- ក្រសួងទេសចរណ៍
- ក្រសួងពត៌មាន
- ធនាគារជាតិនៃកម្ពុជា
- ក្រសួងអប់រំយុវជន និងកីឡា
- ក្រសួងវប្បធម៌ និងវិចិត្រសិល្បៈ
- ក្រសួងប្រៃសណីយ៍ និងទូរគមនាគមន៍
- ក្រសួងសាធារណការ និងដឹកជញ្ជូន
- ក្រសួងរៀបចំដែនដី នគរូបនីយកម្ម និងសំណង់
- រដ្ឋលេខាធិការដ្ឋានអាកាសចរស៊ីវិល
- ក្រសួងកសិកម្ម រុក្ខា ប្រម៉ាញ់ និងនេសាទ
- ក្រសួងឧស្សាហកម្ម រ៉ែ និងថាមពល
- អគ្គនាយកដ្ឋានរាជកិច្ច និង សេវាកុំព្យូទ័រ
- សាលាក្រុងភ្នំពេញ
- មន្ទីរពាណិជ្ជកម្មរាជធានី ភ្នំពេញ "មុខការ"
- ឯកសារ -កាលប្បវត្តិ

ព្រះរាជាណាចក្រកម្ពុជា
ជាតិ សាសនា ព្រះមហាក្សត្រ
KINGDOM OF CAMBODIA
Nation - Religion - King

ក្រសួងពាណិជ្ជកម្ម
Ministry of Commerce
លេខ ១៣៦១ **ពណ.នគក**

ភ្នំពេញថ្ងៃទី ២៥ ខែ ឧសភា ឆ្នាំ ២០០៦

ទេសរដ្ឋមន្ត្រី រដ្ឋមន្ត្រីក្រសួងពាណិជ្ជកម្ម

សូមបញ្ជាក់ថា :

ក្រុមហ៊ុនពាណិជ្ជកម្មឯកជនមួយ ត្រូវបានចុះឈ្មោះក្នុងបញ្ជីពាណិជ្ជកម្ម និងទទួលស្គាល់ជានីតិបុគ្គលពេញលក្ខណៈច្បាប់ គិតចាប់ពីកាលបរិច្ឆេទនៃការចុះបញ្ជីនេះតទៅ តាមលក្ខខ័ណ្ឌដូចខាងក្រោម :

១- នាមករណ៍របស់ក្រុមហ៊ុន : **សូហ្វេយ អ៊ិនធើណេសិនណល**
SOFEI INTERNATIONAL Co.,Ltd.

អត្តលេខចុះបញ្ជីពាណិជ្ជកម្ម : **Co. 8715/06P** ចុះថ្ងៃទី ២២ ខែ ឧសភា ឆ្នាំ ២០០៦

មានទ្រង់ទ្រាយជា : សហគ្រាសឯកបុគ្គលទទួលខុសត្រូវមានកំរិត

២- អភិបាលក្រុមហ៊ុន : លោក **គីម វណ្ណា**

៣- ដើមទុនក្រុមហ៊ុន : ចំនួន ២០.០០០.០០០ រៀល

៤- ទីស្នាក់ការក្រុមហ៊ុន : ផ្ទះលេខ១៤០ BE1 ផ្លូវលេខ២៣០ សង្កាត់បឹងសាឡាង ខណ្ឌទួលគោក រាជធានីភ្នំពេញ

៥- កម្មវត្ថុអាជីវកម្ម : -ពាណិជ្ជកម្ម : ទិញ លក់ ផ្លាស់ប្តូរទំនិញ នីហាំរណ អាហាំរណទំនិញគ្រប់ប្រភេទ នាំចូលឱសថ សំភារៈបរិក្ខារពេទ្យគ្រប់ប្រភេទ

-ការជួលដាក់ឃ្លាំងនូវផលិតផល ទំនិញគ្រប់ប្រភេទ -ការជួសជុលសំភារៈ ទំនិញគ្រប់ប្រភេទ

-ទិញ លក់ ជួល បញ្ចាំមូលនីធិពាណិជ្ជកម្ម-ទិញ លក់ ជួល ដីធ្លី ផ្ទះសំបែង

-ប្តូរប្រាក់ ផលិត ទិញ លក់ គ្រឿងអលង្ការ

-មន្ទីរពេទ្យពិគ្រោះព្យាបាលជំងឺ

-បើកសាលារៀន

-សេវាយកកំរៃជើងសារ -ភ្នាក់ងារពាណិជ្ជកម្ម -តំណាងពាណិជ្ជកម្ម

-សេវាពិគ្រោះយោបល់លើផ្នែកហិរញ្ញវត្ថុ ពាណិជ្ជកម្ម

-សេវាផ្សាយពាណិជ្ជកម្ម

-បោះពុម្ពផ្សាយ

-ផលិតខ្សែភាពយន្ត វីដេអូ

-ដឹកជញ្ជូន : ផ្លូវទឹក ផ្លូវគោក ផ្លូវអាកាស -សេវាបញ្ជូន និងចែកចាយទំនិញ

-សាងសង់ ជួសជុល អាគារ ស្ពាន ថ្នល់

-ទេសចរណ៍ : សណ្ឋាគារ ភោជនីយដ្ឋាន មជ្ឈមណ្ឌលកំសាន្ត

-វិនិយោគលើវិស័យកសិកម្ម : ដាំដំណាំ ចិញ្ចឹមសត្វ

-វិនិយោគលើវិស័យឧស្សាហកម្ម : រោងចក្រ សិប្បកម្ម

៦- ចិរវេលា : ៩៩ ឆ្នាំ

ដើម្បីធ្វើប្រតិបត្តិការលើមុខជំនាញនីមួយៗ ក្រុមហ៊ុនត្រូវសុំការអនុញ្ញាតជាមុនពីក្រសួង ឬ ស្ថាប័ន ដែលគ្រប់គ្រងមុខជំនាញទាំងនោះ និងសុំការអនុញ្ញាតបើកទីតាំងទីស្នាក់ការរបស់ក្រុមហ៊ុន ពីអាជ្ញាធរដែនដី ។

អ្នកទទួលខុសត្រូវនៃក្រុមហ៊ុន ត្រូវអនុវត្តសមស្របទៅតាមច្បាប់ជាធរមាន ។

ទេសរដ្ឋមន្ត្រី

រដ្ឋមន្ត្រីក្រសួងពាណិជ្ជកម្ម

រដ្ឋលេខាធិការ

ឡឹក_ម៉ុង

ចំលងជូន

- ក្រុមប្រឹក្សាអភិវឌ្ឍន៍កម្ពុជា
- ក្រសួងសង្គមកិច្ច អតីតយុទ្ធជន និងយុវនីតិសម្បទា
- ក្រសួង ការងារ និង បណ្តុះបណ្តាលវិជ្ជាជីវៈ
- ក្រសួងសេដ្ឋកិច្ច និងហិរញ្ញវត្ថុ
- ក្រសួងសុខាភិបាល
- ក្រសួងទេសចរណ៍
- ក្រសួងពត៌មាន
- ធនាគារជាតិនៃកម្ពុជា
- ក្រសួងអប់រំយុវជន និងកីឡា
- ក្រសួងវប្បធម៌ និងវិចិត្រសិល្បៈ
- ក្រសួងសាធារណការ និងដឹកជញ្ជូន
- ក្រសួងរៀបចំដែនដី នគរូបនីយកម្ម និងសំណង់
- រដ្ឋលេខាធិការដ្ឋានអាកាសចរស៊ីវិល
- ក្រសួងកសិកម្ម រុក្ខា ប្រមាញ់ និងនេសាទ
- ក្រសួងឧស្សាហកម្ម រ៉ែ និងថាមពល
- អគ្គនាយកដ្ឋានរាជកិច្ច និង សេវាកុំព្យូទ័រ
- សាលាក្រុងភ្នំពេញ
- មន្ទីរពាណិជ្ជកម្មរាជធានី ភ្នំពេញ "មុខការ"
- ឯកសារ -កាលប្បវត្តិ