N°49/15→04/7/2015

មាតិកា

I~ព្រះរាជខុទ្ទកាល័យព្រះមហាក្សត្រ

ព្រះរាជក្រឹត្យ

០៨-៦-២០១៥ -ព្រះរាជក្រឹត្យ នស/រកត/០៦១៥/៥៩៣ ស្តីពី ការតម្លើងឋានន្តរស័ក្តិ ឧត្តមសេនីយ៍ទោ ជាកិច្ចបច្ឆាមរណៈដល់សពលោកឧត្តមសេនីយ៍ត្រី **ឈិន ឌី** នាយនគរបាលថ្នាក់ឧត្តមសេនីយ៍ ក្របខ័ណ្ឌមន្ត្រីនគរបាលជាតិកម្ពុជា នៃក្រសួងមហាផ្ទៃ ៥៤២៧

០៨-៦-២០១៥ -ព្រះរាជក្រឹត្យ នស/រកត/០៦១៥/៥៩៤ ស្តីពី ការផ្តល់សញ្ជាតិខ្មែរ តាមសញ្ជាតូបនីយកម្ម ដល់លោក **គីម យ៉ាងចាន់** (KIM HYANGCHAN) ជនជាតិកូរ៉េ សញ្ជាតិកូរ៉េ ៥៤២៨

០៨-៦-២០១៥ -ព្រះរាជក្រឹត្យ នស/រកត/០៦១៥/៥៩៥ ស្តីពី ការផ្តល់សញ្ជាតិខ្មែរ តាមសញ្ជាតូបនីយកម្ម ដល់លោក **លឹម ជុងស៊ូ** (LIM CHONGSOO) ជនជាតិកូរ៉េ សញ្ជាតិកូរ៉េ ៥៤២៩

០៨-៦-២០១៥ -ព្រះរាជក្រឹត្យ នស/រកត/០៦១៥/៥៩៦ ស្តីពី ការផ្តល់សញ្ជាតិខ្មែរ តាមសញ្ជាតូបនីយកម្ម ដល់កញ្ញា **ហ្គី សានសាន** (GUI SHANSHAN) ជនជាតិចិន សញ្ជាតិចិន ៥៤៣០

០៨-៦-២០១៥ -ព្រះរាជក្រឹត្យ នស/រកត/០៦១៥/៥៩៧ ស្តីពី ការផ្តល់សញ្ជាតិខ្មែរ តាមសញ្ជាតូបនីយកម្ម ដល់លោក **សៀ សានជី** (XIE SHANJI) ជនជាតិចិន សញ្ជាតិចិន ៥៤៣១

០៨-៦-២០១៥ -ព្រះរាជក្រឹត្យ នស/រកត/០៦១៥/៥៩៨ ស្តីពី ការប្រោសព្រះរាជទាន នូវគ្រឿងឥស្សរិយយស ព្រះរាជាណាចក្រកម្ពុជា ថ្នាក់ មហាសេរីវឌ្ឍន៍ ជូនលោក **ម៉ម ទូច** ៥៤៣២

០៨-៦-២០១៥ -ព្រះរាជក្រឹត្យ នស/រកត/០៦១៥/៥៩៩ ស្តីពី ការតែងតាំងលោក **យុន សុភា** និង លោក **ថូស៊ីហ៊ីកកូ មុនិកយ៉ូស៊ី** ជា ឧកញ៉ា ៥៤៣៣

០៨-៦-២០១៥ -ព្រះរាជក្រឹត្យ នស/រកត/០៦១៥/៦០០ ស្តីពី ការផ្តល់សញ្ជាតិខ្មែរ តាមសញ្ជាតូបនីយកម្ម ដល់លោក **ហ្សេង ឌីងហ៊ុយ** (ZHENG DINGHUI) ជនជាតិចិន សញ្ជាតិចិន ៥៤៣៤

០៨-៦-២០១៥ -ព្រះរាជក្រឹត្យ នស/រកត/០៦១៥/៦០១ ស្តីពី ការផ្តល់សញ្ជាតិខ្មែរ តាមសញ្ជាតូបនីយកម្ម ដល់លោក **ចិន សាងប៉េង** (CHEN SHANGPENG) ជនជាតិចិន សញ្ជាតិចិន ៥៤៣៥

០៨-៦-២០១៥ -ព្រះរាជក្រឹត្យ នស/រកត/០៦១៥/៦០២ ស្តីពី ការផ្តល់សញ្ជាតិខ្មែរ តាមសញ្ជាតូបនីយកម្ម ដល់អ្នកស្រី **ចាវ ហ្វឹងយីង** (ZHAO FENGYING) ជនជាតិចិន សញ្ជាតិចិន ៥៤៣៦

០៨-៦-២០១៥	-ព្រះរាជក្រឹត្យ នស/រកត/០៦១៥/៦០៣ ស្ដីពី ការផ្ដល់សញ្ជាតិខ្មែរ តាមសញ្ជាតូបនីយកម្ម ដល់លោក **ហ្គូ ជៀន** (GUO JIAN) ជនជាតិចិន សញ្ជាតិចិន	៥៤៣៧
០៨-៦-២០១៥	-ព្រះរាជក្រឹត្យ នស/រកត/០៦១៥/៦០៤ ស្ដីពី ការផ្ដល់សញ្ជាតិខ្មែរ តាមសញ្ជាតូបនីយកម្ម ដល់លោក **ចិន លីហ្គ័ង** (CHEN LIGUANG) ជនជាតិចិន សញ្ជាតិអាមេរិក	៥៤៣៨
១០-៦-២០១៥	-ព្រះរាជក្រឹត្យ នស/រកត/០៦១៥/៦០៦ ស្ដីពី ការតែងតាំងអនុប្រធាន និងសមាជិក នៃលេខាធិការដ្ឋានគណៈកម្មាធិការជាតិប្រឆាំងភេរវកម្ម ចំនួន ៩ រូប	៥៤៣៩
១០-៦-២០១៥	-ព្រះរាជក្រឹត្យ នស/រកត/០៦១៥/៦០៧ ស្ដីពី ការតែងតាំងឯកឧត្ដម **ឆិត្យ ពៅ** ជាទីប្រឹក្សារដ្ឋលេខាធិការដ្ឋានអាកាសចរស៊ីវិល មានឋានៈស្មើ អនុរដ្ឋលេខាធិការ	៥៤៤១
១០-៦-២០១៥	-ព្រះរាជក្រឹត្យ នស/រកត/០៦១៥/៦០៨ ស្ដីពី ការតែងតាំង និង ផ្ដល់ឋានៈឯកឧត្ដម **ប្រាក់ សុភាព** ជាអគ្គលេខាធិការរង អាជ្ញាធរកម្ពុជា គ្រប់គ្រងសកម្មភាពកំចាត់មីន និងសង្គ្រោះ ជនពិការដោយសារមីន មានឋានៈស្មើ រដ្ឋលេខាធិការ បន្ថែមលើមុខងារបច្ចុប្បន្ន	៥៤៤២
១០-៦-២០១៥	-ព្រះរាជក្រឹត្យ នស/រកត/០៦១៥/៦០៩ ស្ដីពី ការតែងតាំងឯកឧត្ដម ចំនួន ២ រូប ជាអនុរដ្ឋលេខាធិការ ក្រសួងការបរទេស និងសហប្រតិបត្តិការអន្តរជាតិ	៥៤៤៣
១០-៦-២០១៥	-ព្រះរាជក្រឹត្យ នស/រកត/០៦១៥/៦១០ ស្ដីពី ការតែងតាំងជាទីប្រឹក្សា និងជាជំនួយការ ក្រសួងធម្មការ និងសាសនា ចំនួន ០៨ រូប	៥៤៤៤
១០-៦-២០១៥	-ព្រះរាជក្រឹត្យ នស/រកត/០៦១៥/៦១១ ស្ដីពី ការតម្លើងថ្នាក់តាមកម្រិតសញ្ញាប័ត្រដល់មន្ត្រីរាជការស៊ីវិល ០២ រូប នៃក្របខ័ណ្ឌមន្ត្រីរដ្ឋបាលជាន់ខ្ពស់ ក្រសួងមហាផ្ទៃ	៥៤៤៥
១០-៦-២០១៥	-ព្រះរាជក្រឹត្យ នស/រកត/០៦១៥/៦១២ ស្ដីពី ការតម្លើងឋានន្តរស័ក្តិ ឧត្តមសេនីយ៍ត្រី ដល់លោកវរសេនីយ៍ឯក **អ៊ុច ប៊ុនថន** នាយនគរបាលជាន់ខ្ពស់ ក្របខ័ណ្ឌមន្ត្រីនគរបាលជាតិកម្ពុជា នៃក្រសួងមហាផ្ទៃ	៥៤៤៦
១០-៦-២០១៥	-ព្រះរាជក្រឹត្យ នស/រកត/០៦១៥/៦១៣ ស្ដីពី ការតាំងស៊ប់ក្នុងក្របខ័ណ្ឌជូនមន្ត្រីរាជការ ២៨ រូប របស់ក្រសួងធម្មការ និងសាសនា នៃក្របខ័ណ្ឌគ្រូបង្រៀនកម្រិតឧត្តម	៥៤៤៧
១០-៦-២០១៥	-ព្រះរាជក្រឹត្យ នស/រកត/០៦១៥/៦១៤ ស្ដីពី ការតែងតាំងតស្សរជន ចំនួន ២០ រូប ជាជំនួយការ ប្រធាន អនុប្រធាន និង សមាជិកឧត្តមក្រុមប្រឹក្សាសេដ្ឋកិច្ចជាតិ	៥៤៥០

II_រាជរដ្ឋាភិបាល

អនុក្រឹត្យ

២៦-៦-២០១៥ -អនុក្រឹត្យលេខ ៨១ អនក្រ.បក ស្តីពី ការធ្វើអនុបយោគអាងស្តុកទឹកទំហំ ១២ ហិកតា ក្នុងតំបន់បឹងពោងពាយខាងជើង ស្ថិតនៅសង្កាត់ឫស្សីកែវ ខណ្ឌឫស្សីកែវ រាជធានីភ្នំពេញ ពីទ្រព្យសម្បត្តិសាធារណៈរបស់រដ្ឋ ទៅជាដីទ្រព្យសម្បត្តិឯកជនរបស់រដ្ឋ ៥៤៥៣

២៦-៦-២០១៥ -អនុក្រឹត្យលេខ ៨២ អនក្រ.បក ស្តីពី ការធ្វើអនុបយោគផ្ទៃដីបឹងពោងពាយខាងត្បូង ទំហំ ៦,១៦ ហិកតា ស្ថិតក្នុងភូមិបាយ៉ាប សង្កាត់ភ្នំពេញថ្មី ខណ្ឌសែនសុខ រាជធានីភ្នំពេញ ពីទ្រព្យសម្បត្តិសាធារណៈរបស់រដ្ឋ ទៅជាដីទ្រព្យសម្បត្តិឯកជនរបស់រដ្ឋ ៥៤៥៦

១៧-៦-២០១៥ -អនុក្រឹត្យលេខ ៦៦៩ អនក្រ.តត ស្តីពី ការជូនមេដាយសហមេត្រី ៥៤៥៩

១៧-៦-២០១៥ -អនុក្រឹត្យលេខ ៦៧០ អនក្រ.តត ស្តីពី ការជូនមេដាយសុវត្ថារា ៥៤៦០

១៧-៦-២០១៥ -អនុក្រឹត្យលេខ ៦៧១ អនក្រ.តត ស្តីពី ការតែងតាំងមន្ត្រីរាជការ ៥៤៦១

១៧-៦-២០១៥ -អនុក្រឹត្យលេខ ៦៧២ អនក្រ.តត ស្តីពី ការជូនមេដាយសហមេត្រី ៥៤៦២

១៧-៦-២០១៥ -អនុក្រឹត្យលេខ ៦៧៣ អនក្រ.តត ស្តីពី ការជូនមេដាយការងារ ៥៤៦៣

១៧-៦-២០១៥ -អនុក្រឹត្យលេខ ៦៧៤ អនក្រ.តត ស្តីពី ការជូនគ្រឿងឥស្សរិយយសមុនីសារាភ័ណ្ឌ ៥៤៦៥

១៧-៦-២០១៥ -អនុក្រឹត្យលេខ ៦៧៥ អនក្រ.តត ស្តីពី ការជូនគ្រឿងឥស្សរិយយសសុវត្ថារា ៥៤៦៧

១៧-៦-២០១៥ -អនុក្រឹត្យលេខ ៦៧៦ អនក្រ.តត ស្តីពី ការជូនមេដាយស្ថាបនាជាតិ ៥៤៦៩

១៧-៦-២០១៥ -អនុក្រឹត្យលេខ ៦៧៧ អនក្រ.តត ស្តីពី ការជូនគ្រឿងឥស្សរិយយស ៥៤៧០

១៨-៦-២០១៥ -អនុក្រឹត្យលេខ ៦៧៨ អនក្រ.តត ស្តីពី ការដាក់មន្ត្រីរាជការឱ្យចូលនិវត្តន៍ ៥៤៧១

-អនុក្រឹត្យលេខ ៦៧៩ អនក្រ.តត មិនទាន់បានទទួល

២៤-៦-២០១៥ -អនុក្រឹត្យលេខ ៦៨០ អនក្រ.តត ស្តីពី ការជូនមេដាយមុនីសារាភ័ណ្ឌ ៥៤៧៦

២៤-៦-២០១៥ -អនុក្រឹត្យលេខ ៦៨១ អនក្រ.តត ស្តីពី ការជូនមេដាយការងារ ៥៤៧៩

២៥-៦-២០១៥ -អនុក្រឹត្យលេខ ៦៨២ អនក្រ.តត ស្តីពី ការជូនមេដាយមុនីសារាភ័ណ្ឌ ៥៤៨១

២៥-៦-២០១៥ -អនុក្រឹត្យលេខ ៦៨៣ អនក្រ.តត ស្តីពី ការជូនមេដាយសហមេត្រី ៥៤៨២

២៥-៦-២០១៥ -អនុក្រឹត្យលេខ ៦៨៤ អនក្រ.តត ស្តីពី ការជូនគ្រឿងឥស្សរិយយស ៥៤៨៣

III_ការងារបណ្ដាក្រសួង

១_ទីស្ដីការគណៈរដ្ឋមន្ត្រីក្រសួងសេដ្ឋកិច្ច និង ហិរញ្ញវត្ថុ

២២-៥-២០១៥	-ប្រកាសលេខ ៦០៥ សហវ.ប្រក ស្ដីពី ការបង្កើតរង្វាន់ទេយ្យបុរេប្រទាន សម្រាប់ឆ្នាំ ២០១៥ របស់អគ្គនាយកដ្ឋានគោលនយោបាយសេដ្ឋកិច្ច និងហិរញ្ញវត្ថុសាធារណៈ នៃ ក្រសួងសេដ្ឋកិច្ច និងហិរញ្ញវត្ថុ	៥៤៨៤
២២-៥-២០១៥	-ប្រកាសអន្តរក្រសួងលេខ ៦០៦ សហវ.ប្រក ស្ដីពី ការបង្កើតរង្វាន់ទេយ្យបុរេប្រទាន សម្រាប់ឆ្នាំ ២០១៥ របស់ក្រសួងធនធានទឹក និងឧតុនិយម	៥៤៨៨
២៥-៥-២០១៥	-ប្រកាសលេខ ៦០៩ សហវ.ប្រក ស្ដីពី ការបង្កើតគណៈកម្មាធិការត្រួតពិនិត្យ និង វាយតម្លៃចំណូលសារពើពន្ធ	៥៤៩៣
០៨-៦-២០១៥	-សេចក្ដីសម្រេចលេខ ០០៨ សហវ ស្ដីពី ការតែងតាំងសមាសភាពក្រុមការងារថវិកា កម្រិតថ្នាក់ដឹកនាំក្រសួង	៥៤៩៧
០៨-៦-២០១៥	-សេចក្ដីសម្រេចលេខ ០០៩ សហវ ស្ដីពី ការតែងតាំងសមាសភាពក្រុមការងារថវិកា កម្រិតថ្នាក់ដឹកនាំអង្គភាពថវិកា	៥៥០០
០៨-៦-២០១៥	-សេចក្ដីសម្រេចលេខ ០១០ សហវ ស្ដីពី ការតែងតាំងសមាសភាពក្រុមការងារថវិកា កម្រិតបច្ចេកទេស	៥៥០៣

២_ទីស្ដីការគណៈរដ្ឋមន្ត្រីក្រសួងឧស្សាហកម្ម និង សិប្បកម្ម

១៩-៥-២០១៥	-ប្រកាសបង្កើតរោងចក្រលេខ ២២៨ ឧស.កឧ.ប្រក.០៥ ស្ដីពី ការអនុញ្ញាតឱ្យក្រុមហ៊ុន តៃហ៊ុយ (ខេមបូឌា) ប្លាស្ទិក ប្រដាក់ បង្កើតរោងចក្រផលិត សម្ភារៈវេចខ្ចប់សម្រាប់ ឧស្សាហកម្ម	៥៥០៦
១៩-៥-២០១៥	-ប្រកាសបង្កើតរោងចក្រលេខ ២២៩ ឧស.កឧ.ប្រក.០៥ ស្ដីពី ការអនុញ្ញាតឱ្យក្រុមហ៊ុន ឈឿង ស៊ីង ថេកស្ទាយ លីមីធីត បង្កើតរោងចក្រ ផលិតសម្លៀកបំពាក់ (កាត់ដេរ), ស្រោមដៃ, ស្រោមជើង, មួក, និងកន្សែងបង់ក	៥៥០៩
១៩-៥-២០១៥	-ប្រកាសបង្កើតរោងចក្រលេខ ២៣០ ឧស.កឧ.ប្រក.០៥ ស្ដីពី ការអនុញ្ញាតឱ្យក្រុមហ៊ុន ស្កាយ ណាយ អ៊ិនធើណេសិនណល បង្កើតរោងចក្រ ផលិតស្បែកជើង	៥៥១២

ព្រះរាជក្រឹត្យ

នស/រកត/០៦១៥/៥៣៧

យើង

ព្រះករុណាព្រះបាទសម្តេចព្រះបរមនាថ នរោត្តម សីហមុនី
សមានភូមិជាតិសាសនា រក្ខតខត្តិយា ខេមរារដ្ឋរាស្ត្រ ពុទ្ធិន្ទ្រាធរាមហាក្សត្រ
ខេមរាជនា សមូហោភាស កម្ពុជឯករាជរដ្ឋបូរណសន្តិ សុភមង្គលា សិរីវិបុលា
ខេមរាស្រីពិរាស្ត្រ ព្រះចៅក្រុងកម្ពុជាធិបតី

- បានទ្រង់យល់រដ្ឋធម្មនុញ្ញ នៃព្រះរាជាណាចក្រកម្ពុជា
- បានទ្រង់យល់ព្រះរាជក្រឹត្យលេខ នស/រកត/០៩១៣/៩០៣ ចុះថ្ងៃទី ២៤ ខែកញ្ញា ឆ្នាំ ២០១៣ ស្តីពីការតែងតាំងរាជរដ្ឋាភិបាល នៃព្រះរាជាណាចក្រកម្ពុជា
- បានទ្រង់យល់ព្រះរាជក្រមលេខ ០២/នស/៩៤ ចុះថ្ងៃទី ២០ ខែកក្កដា ឆ្នាំ ១៩៩៤ ដែលប្រកាសឱ្យប្រើច្បាប់ស្តីពីការរៀបចំ និងការប្រព្រឹត្តទៅនៃគណៈរដ្ឋមន្ត្រី
- បានទ្រង់យល់ព្រះរាជក្រមលេខ នស/រកម/០១៩៦/០៨ ចុះថ្ងៃទី ២៤ ខែមករា ឆ្នាំ ១៩៩៦ ដែលប្រកាសឱ្យប្រើច្បាប់ស្តីពីការបង្កើតក្រសួងមហាផ្ទៃ
- បានទ្រង់យល់ព្រះរាជក្រឹត្យលេខ នស/រកត/០៥០១/១៧៨ ចុះថ្ងៃទី ២២ ខែឧសភា ឆ្នាំ ២០០១ ស្តីពីលក្ខន្តិកៈដោយឡែកនៃក្របខ័ណ្ឌមន្ត្រីនគរបាលជាតិកម្ពុជា
- បានទ្រង់យល់សេចក្តីក្រាបបង្គំទូលថ្វាយរបស់សម្តេចអគ្គមហាសេនាបតីតេជោ **ហ៊ុន សែន** នាយករដ្ឋមន្ត្រី នៃព្រះរាជាណាចក្រកម្ពុជា

ត្រាស់បង្គាប់

មាត្រា១ : តម្លើងឋានន្តរស័ក្តិ**ឧត្តមសេនីយ៍ទោ** ជាកិច្ចបច្ឆាមរណៈ ដល់សពលោកឧត្តមសេនីយ៍ត្រី **ឈិន ធី** អត្តលេខ ៤៤៤៤០ នាយនគរបាលថ្នាក់ឧត្តមសេនីយ៍ ក្របខ័ណ្ឌមន្ត្រីនគរបាលជាតិកម្ពុជា នៃក្រសួងមហាផ្ទៃ ។

មាត្រា២ : សម្តេចអគ្គមហាសេនាបតីតេជោ **ហ៊ុន សែន** នាយករដ្ឋមន្ត្រី នៃព្រះរាជាណាចក្រកម្ពុជា ត្រូវទទួលបន្ទុកអនុវត្តព្រះរាជក្រឹត្យនេះ ចាប់ពីថ្ងៃឡាយព្រះហស្តលេខាតទៅ ។

ព្រះហស្តលេខា និងព្រះរាជលញ្ឆករ
នរោត្តម សីហមុនី

៣៧. ១៥០៦. ៥៣៧

ធ្វើនៅព្រះបរមរាជវាំង, ថ្ងៃទី ០៨ ខែ មិថុនា ឆ្នាំ ២០១៥

លេខៈ ៦១០ ស.ណ
សំណៅដែលមានតម្លៃជាការចែកផ្សាយ
រាជធានីភ្នំពេញ ថ្ងៃទី ១៧ ខែមិថុនា ឆ្នាំ២០១៥
អគ្គលេខាធិការរាជរដ្ឋាភិបាល

សយ សុខា

ព្រះរាជក្រឹត្យ

នស/រកត/០៦១៥/៥៧៤

យើង

ព្រះករុណាព្រះបាទសម្តេចព្រះបរមនាថ នរោត្តម សីហមុនី
សមានភូមិជាតិសាសនា រក្ខតខត្តិយា ខេមរារដ្ឋរាស្ត្រ ពុទ្ធិន្ទ្រាធរាមហាក្សត្រ
ខេមរាជនា សមូហោភាស កម្ពុជឯករាជរដ្ឋបូរណសន្តិ សុភមង្គលា សិរីវិបុលា
ខេមរាស្រីពិរាស្ត្រ ព្រះចៅក្រុងកម្ពុជាធិបតី

- បានទ្រង់យល់រដ្ឋធម្មនុញ្ញ នៃព្រះរាជាណាចក្រកម្ពុជា
- បានទ្រង់យល់ព្រះរាជក្រឹត្យលេខ នស/រកត/០៩១៣/៩០៣ ចុះថ្ងៃទី២៤ ខែកញ្ញា ឆ្នាំ២០១៣ ស្តីពីការតែងតាំងរាជរដ្ឋាភិបាល នៃព្រះរាជាណាចក្រកម្ពុជា
- បានទ្រង់យល់ព្រះរាជក្រមលេខ ០២/នស/៩៤ ចុះថ្ងៃទី២០ ខែកក្កដា ឆ្នាំ១៩៩៤ ដែលប្រកាសឱ្យប្រើច្បាប់ស្តីពីការរៀបចំ និងការប្រព្រឹត្តទៅនៃគណៈរដ្ឋមន្ត្រី
- បានទ្រង់យល់ព្រះរាជក្រមលេខ នស/រកម/១០៩៦/៣០ ចុះថ្ងៃទី០៩ ខែតុលា ឆ្នាំ១៩៩៦ ដែលប្រកាសឱ្យប្រើច្បាប់ស្តីពីសញ្ជាតិ
- បានទ្រង់យល់សេចក្តីក្រាបបង្គំទូលថ្វាយ របស់សម្តេចអគ្គមហាសេនាបតីតេជោ ហ៊ុន សែន នាយករដ្ឋមន្ត្រី នៃព្រះរាជាណាចក្រកម្ពុជា

ត្រាស់បង្គាប់

មាត្រា ១ : ផ្តល់សញ្ជាតិខ្មែរ តាមសញ្ញាតូបនីយកម្មដល់លោក **គីម យ៉ាងចាន់** (KIM HYANGCHAN) ជនជាតិកូរ៉េ សញ្ជាតិកូរ៉េ កើតថ្ងៃទី២៧ ខែមីនា ឆ្នាំ១៩៧៣ នៅក្រុងគីមហៃ សាធារណរដ្ឋកូរ៉េ ដោយប្តូរឈ្មោះជា **ពេជ្រ តារា** (PICH DARA)។

មាត្រា ២ : សម្តេចអគ្គមហាសេនាបតីតេជោ ហ៊ុន សែន នាយករដ្ឋមន្ត្រី នៃព្រះរាជាណាចក្រកម្ពុជា ត្រូវទទួលបន្ទុកអនុវត្តព្រះរាជក្រឹត្យនេះ ចាប់ពីថ្ងៃឡាយព្រះហស្ថលេខាតទៅ។

ព្រះហស្តលេខា និងព្រះរាជលញ្ឆករ
នរោត្តម សីហមុនី

ពរល. ១៥០៦.៦០០

ធ្វើនៅព្រះបរមរាជវាំង, ថ្ងៃទី ០៨ ខែ មិថុនា ឆ្នាំ ២០១៥

លេខ: ៥៦១ ស.ណ
សំណៅដែលមានតម្លៃជាការចែកផ្សាយ
រាជធានីភ្នំពេញ ថ្ងៃទី ១០ ខែមិថុនា ឆ្នាំ២០១៥
អគ្គលេខាធិការរាជរដ្ឋាភិបាល

សយ សុខា

ព្រះរាជក្រឹត្យ

នស/រកត/០៦១៥/៥៦៥

យើង

ព្រះករុណាព្រះបាទសម្តេចព្រះបរមនាថ នរោត្តម សីហមុនី
សមានភូមិជាតិសាសនា រក្ខតខត្តិយា ខេមរារដ្ឋរាស្ត្រ ពុទ្ធិន្ទ្រាធរាមហាក្សត្រ
ខេមរាជនា សម្មូហោភាស កម្ពុជឯករាជរដ្ឋបូរណសន្តិ សុភមង្គលា សិរីវិបុលា
ខេមរាស្រីពិរាស្ត្រ ព្រះចៅក្រុងកម្ពុជាធិបតី

- បានទ្រង់យល់រដ្ឋធម្មនុញ្ញ នៃព្រះរាជាណាចក្រកម្ពុជា
- បានទ្រង់យល់ព្រះរាជក្រឹត្យលេខ នស/រកត/០៩១៣/៩០៣ ចុះថ្ងៃទី២៤ ខែកញ្ញា ឆ្នាំ២០១៣ ស្តីពីការតែងតាំងរាជរដ្ឋាភិបាល នៃព្រះរាជាណាចក្រកម្ពុជា
- បានទ្រង់យល់ព្រះរាជក្រមលេខ ០២/នស/៩៤ ចុះថ្ងៃទី២០ ខែកក្កដា ឆ្នាំ១៩៩៤ ដែលប្រកាសឱ្យប្រើច្បាប់ស្តីពីការរៀបចំ និងការប្រព្រឹត្តទៅនៃគណៈរដ្ឋមន្ត្រី
- បានទ្រង់យល់ព្រះរាជក្រមលេខ នស/រកម/១០៩៦/៣០ ចុះថ្ងៃទី០៩ ខែតុលា ឆ្នាំ១៩៩៦ ដែលប្រកាសឱ្យប្រើច្បាប់ស្តីពីសញ្ជាតិ
- បានទ្រង់យល់សេចក្តីក្រាបបង្គំទូលថ្វាយ របស់សម្តេចអគ្គមហាសេនាបតីតេជោ ហ៊ុន សែន នាយករដ្ឋមន្ត្រី នៃព្រះរាជាណាចក្រកម្ពុជា

ត្រាស់បង្គាប់

មាត្រា ១ : ផ្តល់សញ្ជាតិខ្មែរ តាមសញ្ជាតូបនីយកម្មដល់លោក **លីម ជុងស៊ូ** (LIM CHONGSOO) ជនជាតិកូរ៉េ សញ្ជាតិកូរ៉េ កើតថ្ងៃទី២៨ ខែវិច្ឆិកា ឆ្នាំ១៩៤៨ នៅខេត្តឃ្យុងសាងប៊ុក សាធារណរដ្ឋកូរ៉េ។

មាត្រា ២ : សម្តេចអគ្គមហាសេនាបតីតេជោ ហ៊ុន សែន នាយករដ្ឋមន្ត្រី នៃព្រះរាជាណាចក្រកម្ពុជា ត្រូវទទួលបន្ទុកអនុវត្តព្រះរាជក្រឹត្យនេះ ចាប់ពីថ្ងៃឡាយព្រះហស្តលេខាតទៅ។

ព្រះហស្តលេខា និងព្រះរាជលញ្ឆករ
នរោត្តម សីហមុនី

លេខ: ៥៦០ ស.ណ
សំណៅដែលមានតម្លៃជាការចែកផ្សាយ
រាជធានីភ្នំពេញ ,ថ្ងៃទី២០ ខែមិថុនា ឆ្នាំ២០១៥
អគ្គលេខាធិការរាជរដ្ឋាភិបាល
សយ សុខា

ករស.១៥០៦.៦០១

ធ្វើនៅព្រះបរមរាជវាំង, ថ្ងៃទី ១៨ ខែ មិថុនា ឆ្នាំ ២០១៥

ព្រះរាជក្រឹត្យ

នស/រកត/០៦១៥/៥៧៦

យើង

ព្រះករុណាព្រះបាទសម្តេចព្រះបរមនាថ នរោត្តម សីហមុនី
សមានភូមិជាតិសាសនា រក្ខតខត្តិយា ខេមរារដ្ឋរាស្ត្រ ពុទ្ធិន្ទ្រាធរាមហាក្សត្រ
ខេមរាជនា សមូហោភាស កម្ពុជឯករាជរដ្ឋបូរណសន្តិ សុភមង្គលា សិរីវិបុលា
ខេមរាស្រីពិរាស្ត្រ ព្រះចៅក្រុងកម្ពុជាធិបតី

- បានទ្រង់យល់រដ្ឋធម្មនុញ្ញ នៃព្រះរាជាណាចក្រកម្ពុជា
- បានទ្រង់យល់ព្រះរាជក្រឹត្យលេខ នស/រកត/០៩១៣/៩០៣ ចុះថ្ងៃទី២៤ ខែកញ្ញា ឆ្នាំ២០១៣ ស្តីពីការតែងតាំងរាជរដ្ឋាភិបាល នៃព្រះរាជាណាចក្រកម្ពុជា
- បានទ្រង់យល់ព្រះរាជក្រមលេខ ០២/នស/៩៤ ចុះថ្ងៃទី២០ ខែកក្កដា ឆ្នាំ១៩៩៤ ដែលប្រកាសឲ្យប្រើច្បាប់ស្តីពីការរៀបចំ និងការប្រព្រឹត្តទៅនៃគណៈរដ្ឋមន្ត្រី
- បានទ្រង់យល់ព្រះរាជក្រមលេខ នស/រកម/១០៩៦/៣០ ចុះថ្ងៃទី០៩ ខែតុលា ឆ្នាំ១៩៩៦ ដែលប្រកាសឲ្យប្រើច្បាប់ស្តីពីសញ្ជាតិ
- បានទ្រង់យល់សេចក្តីក្រាបបង្គំទូលថ្វាយ របស់សម្តេចអគ្គមហាសេនាបតីតេជោ ហ៊ុន សែន នាយករដ្ឋមន្ត្រី នៃព្រះរាជាណាចក្រកម្ពុជា

ត្រាស់បង្គាប់

មាត្រា ១ : ផ្តល់សញ្ជាតិខ្មែរ តាមសញ្ញាតូបនីយកម្មដល់កញ្ញា **ហ្គី សានសាន** (GUI SHANSHAN) ជនជាតិចិន សញ្ជាតិចិន កើតថ្ងៃទី១៤ ខែកញ្ញា ឆ្នាំ១៩៧២ នៅខេត្តជីជាំង សាធារណរដ្ឋប្រជាមានិតចិន។

មាត្រា ២ : សម្តេចអគ្គមហាសេនាបតីតេជោ ហ៊ុន សែន នាយករដ្ឋមន្ត្រី នៃព្រះរាជាណាចក្រកម្ពុជា ត្រូវទទួលបន្ទុកអនុវត្តព្រះរាជក្រឹត្យនេះ ចាប់ពីថ្ងៃឡាយព្រះហស្តលេខាតទៅ។

ព្រះហស្តលេខា និងព្រះរាជលញ្ឆករ
នរោត្តម សីហមុនី

៣៧៧.១៥០៦.២០៤

ធ្វើនៅព្រះបរមរាជវាំង, ថ្ងៃទី ១៨ ខែ មិថុនា ឆ្នាំ ២០១៥

លេខៈ ៥៥៩ ស.ណ
សំណៅដែលមានតម្លៃជាការចែកផ្សាយ
រាជធានីភ្នំពេញ .ថ្ងៃទី ១០ ខែមិថុនា ឆ្នាំ២០១៥
អគ្គលេខាធិការរាជរដ្ឋាភិបាល

សយ សុខា

នស/រកត/០៦១៥/៥៥៧

ព្រះរាជក្រឹត្យ

យើង

ព្រះករុណាព្រះបាទសម្តេចព្រះបរមនាថ នរោត្តម សីហមុនី
សមានភូមិជាតិសាសនា រក្ខតខត្តិយា ខេមរារដ្ឋរាស្ត្រ ពុទ្ធិន្ទ្រាធរាមហាក្សត្រ
ខេមរាជនា សមូហោភាស កម្ពុជឯករាជរដ្ឋបូរណសន្តិ សុភមង្គលា សិរីវិបុលា
ខេមរាស្រីពិរាស្ត្រ ព្រះចៅក្រុងកម្ពុជាធិបតី

- បានទ្រង់យល់រដ្ឋធម្មនុញ្ញ នៃព្រះរាជាណាចក្រកម្ពុជា
- បានទ្រង់យល់ព្រះរាជក្រឹត្យលេខ នស/រកត/០៩១៣/៩០៣ ចុះថ្ងៃទី២៤ ខែកញ្ញា ឆ្នាំ២០១៣ ស្តីពីការតែងតាំងរាជរដ្ឋាភិបាល នៃព្រះរាជាណាចក្រកម្ពុជា
- បានទ្រង់យល់ព្រះរាជក្រមលេខ ០២/នស/៩៤ ចុះថ្ងៃទី២០ ខែកក្កដា ឆ្នាំ១៩៩៤ ដែលប្រកាសឲ្យប្រើច្បាប់ស្តីពីការរៀបចំ និងការប្រព្រឹត្តទៅនៃគណៈរដ្ឋមន្ត្រី
- បានទ្រង់យល់ព្រះរាជក្រមលេខ នស/រកម/១០៩៦/៣០ ចុះថ្ងៃទី០៩ ខែតុលា ឆ្នាំ១៩៩៦ ដែលប្រកាសឲ្យប្រើច្បាប់ស្តីពីសញ្ជាតិ
- បានទ្រង់យល់សេចក្តីក្រាបបង្គំទូលថ្វាយ របស់សម្តេចអគ្គមហាសេនាបតីតេជោ ហ៊ុន សែន នាយករដ្ឋមន្ត្រី នៃព្រះរាជាណាចក្រកម្ពុជា

ត្រាស់បង្គាប់

មាត្រា ១ : ផ្តល់សញ្ជាតិខ្មែរ តាមសញ្ជាតូបនីយកម្មដល់លោក **សៀ សានជី** (XIE SHANJI) ជនជាតិចិន សញ្ជាតិចិន កើតថ្ងៃទី០៧ ខែមីនា ឆ្នាំ១៩៥១ នៅខេត្តក្វាងទុង សាធារណរដ្ឋប្រជាមានិតចិន។

មាត្រា ២ : សម្តេចអគ្គមហាសេនាបតីតេជោ ហ៊ុន សែន នាយករដ្ឋមន្ត្រី នៃព្រះរាជាណាចក្រកម្ពុជា ត្រូវទទួលបន្ទុកអនុវត្តព្រះរាជក្រឹត្យនេះ ចាប់ពីថ្ងៃឡាយព្រះហស្តលេខាតទៅ។

ព្រះហស្តលេខា និងព្រះរាជលញ្ឆករ
នរោត្តម សីហមុនី

៣៧.១៥០៦.៦០៣

ធ្វើនៅព្រះបរមរាជវាំង, ថ្ងៃទី ០៨ ខែ មិថុនា ឆ្នាំ ២០១៥

លេខ: ៥៥៨ ស.ណ
សំណៅចម្លងដែលមានតម្លៃជាការចែកផ្សាយ
រាជធានីភ្នំពេញ ថ្ងៃទី ១០ ខែ មិថុនា ឆ្នាំ២០១៥
អគ្គលេខាធិការរាជរដ្ឋាភិបាល

សយ សុខា

ព្រះរាជក្រឹត្យ

នស/រកត/០៦១៥/៥៧៨

យើង

ព្រះករុណាព្រះបាទសម្តេចព្រះបរមនាថ នរោត្តម សីហមុនី
សមានភូមិជាតិសាសនា រក្ខតខត្តិយា ខេមរារដ្ឋរាស្ត្រ ពុទ្ធិន្ទ្រាធរាមហាក្សត្រ
ខេមរាជនា សម្ពហោភាស កម្ពុជឯករាជរដ្ឋបូរណសន្តិ សុភមង្គលា សិរីវិបុលា
ខេមរាស្រីពិរាស្ត្រ ព្រះចៅក្រុងកម្ពុជាធិបតី

(យោងតាមសេចក្តីក្រាបបង្គំទូលថ្វាយរបស់ សម្តេចអគ្គមហាសេនាបតីតេជោ ហ៊ុន សែន
នាយករដ្ឋមន្ត្រីនៃព្រះរាជាណាចក្រកម្ពុជា)

ប្រោសព្រះរាជទាន

នូវ

គ្រឿងឥស្សរិយយស ព្រះរាជាណាចក្រកម្ពុជា ថ្នាក់ មហាសេរីវឌ្ឍន៍

លោក ម៉ម ឆួច

៣៧. ១៥០៦-៦០៤

ធ្វើនៅព្រះបរមរាជវាំង, ថ្ងៃទី ១២ ខែ មិថុនា ឆ្នាំ ២០១៥

ព្រះហស្តលេខា និងព្រះរាជលញ្ចករ
នរោត្តម សីហមុនី

លេខ: ៦០៣ ស.ណ
សំណៅដែលមានតម្លៃជាការចែកផ្សាយ
រាជធានីភ្នំពេញ ថ្ងៃទី ១៧ ខែមិថុនា ឆ្នាំ២០១៥
អគ្គលេខាធិការរាជរដ្ឋាភិបាល

សយ សុខា

ព្រះរាជក្រឹត្យ

នស/រកត/០៦១៥/៥៧៧

យើង

ព្រះករុណាព្រះបាទសម្តេចព្រះបរមនាថ នរោត្តម សីហមុនី
សមានភូមិជាតិសាសនា រក្ខតខត្តិយា ខេមរារដ្ឋរាស្ត្រ ពុទ្ធិន្ទ្រាធរាមហាក្សត្រ
ខេមរាជនា សមូហោភាស កម្ពុជឯករាជរដ្ឋបូរណសន្តិ សុភមង្គលា សិរីវិបុលា
ខេមរាស្រីពិរាស្ត្រ ព្រះចៅក្រុងកម្ពុជាធិបតី

(យោងតាមសេចក្តីក្រាបបង្គំទូលថ្វាយរបស់ **សម្តេចអគ្គមហាសេនាបតីតេជោ ហ៊ុន សែន**
នាយករដ្ឋមន្ត្រី នៃព្រះរាជាណាចក្រកម្ពុជា)

ត្រាស់បង្គាប់

តែងតាំង :

លោក យួន សុភា
លោក ថូស៊ីហីតតូ មូនិតយ៉ូស៊ី

ជា

ឧកញ៉ា

ពរស. ១៥០៦.៦០៥

ព្រះហស្តលេខា និងព្រះរាជលញ្ឆករ
នរោត្តម សីហមុនី

ធ្វើនៅព្រះបរមរាជវាំង, ថ្ងៃទី ០៦ ខែ មិថុនា ឆ្នាំ ២០១៥

លេខ: ៥៧៨ ស.ណ
សំណៅដែលមានតម្លៃជាការចែកផ្សាយ
រាជធានីភ្នំពេញ ,ថ្ងៃទី ១៧ ខែមិថុនា ឆ្នាំ២០១៥
អគ្គលេខាធិការរាជរដ្ឋាភិបាល

សយ សុខា

ព្រះរាជក្រឹត្យ

នស/រកត/០៦១៥/៦០០

យើង

ព្រះករុណាព្រះបាទសម្តេចព្រះបរមនាថ នរោត្តម សីហមុនី
សមានភូមិជាតិសាសនា រក្ខតខត្តិយា ខេមរារដ្ឋរាស្ត្រ ពុទ្ធិន្ទ្រាធរាមហាក្សត្រ
ខេមរាជនា សមូហោភាស កម្ពុជឯករាជរដ្ឋបូរណសន្តិ សុភមង្គលា សិរីវិបុលា
ខេមរាស្រីពិរាស្ត្រ ព្រះចៅក្រុងកម្ពុជាធិបតី

- បានទ្រង់យល់រដ្ឋធម្មនុញ្ញ នៃព្រះរាជាណាចក្រកម្ពុជា
- បានទ្រង់យល់ព្រះរាជក្រឹត្យលេខ នស/រកត/០៩១៣/៩០៣ ចុះថ្ងៃទី២៤ ខែកញ្ញា ឆ្នាំ២០១៣ ស្តីពីការតែងតាំងរាជរដ្ឋាភិបាល នៃព្រះរាជាណាចក្រកម្ពុជា
- បានទ្រង់យល់ព្រះរាជក្រមលេខ ០២/នស/៩៤ ចុះថ្ងៃទី២០ ខែកក្កដា ឆ្នាំ១៩៩៤ ដែលប្រកាសឲ្យប្រើច្បាប់ស្តីពីការរៀបចំ និងការប្រព្រឹត្តទៅនៃគណៈរដ្ឋមន្ត្រី
- បានទ្រង់យល់ព្រះរាជក្រមលេខ នស/រកម/១០៩៦/៣០ ចុះថ្ងៃទី០៩ ខែតុលា ឆ្នាំ១៩៩៦ ដែលប្រកាសឲ្យប្រើច្បាប់ស្តីពីសញ្ជាតិ
- បានទ្រង់យល់សេចក្តីក្រាបបង្គំទូលថ្វាយ របស់សម្តេចអគ្គមហាសេនាបតីតេជោ ហ៊ុន សែន នាយករដ្ឋមន្ត្រី នៃព្រះរាជាណាចក្រកម្ពុជា

ត្រាស់បង្គាប់

មាត្រា ១ : ផ្តល់សញ្ជាតិខ្មែរ តាមសញ្ជាតូបនីយកម្មដល់លោក **ហ្សេង ឌីងហ៊ុយ** (ZHENG DINGHUI) ជនជាតិចិន សញ្ជាតិចិន កើតថ្ងៃទី០៨ ខែសីហា ឆ្នាំ១៩៧៣ នៅខេត្តក្វាងទុង សាធារណរដ្ឋប្រជាមានិតចិន ដោយប្តូរឈ្មោះជា **ហ្សេង លាន ចាវ** (ZHENG LIAN CHAO)។

មាត្រា ២ : សម្តេចអគ្គមហាសេនាបតីតេជោ ហ៊ុន សែន នាយករដ្ឋមន្ត្រី នៃព្រះរាជាណាចក្រកម្ពុជា ត្រូវទទួលបន្ទុកអនុវត្តព្រះរាជក្រឹត្យនេះ ចាប់ពីថ្ងៃឡាយព្រះហស្តលេខាតទៅ។

ព្រះហស្តលេខា និងព្រះរាជលញ្ឆករ
នរោត្តម សីហមុនី

ករណ.១៥០៦.៦០៦

ធ្វើនៅព្រះបរមរាជវាំង. ថ្ងៃទី ០៨ ខែ មិថុនា ឆ្នាំ ២០១៥

លេខ: ៥៥៧ ស.ណ
សំណៅដែលមានតម្លៃជាការចែកផ្សាយ
រាជធានីភ្នំពេញ .ថ្ងៃទី ១០ ខែមិថុនា ឆ្នាំ២០១៥
អគ្គលេខាធិការរាជរដ្ឋាភិបាល

សយ សុខា

នស/រកត/០៦១៥/៦០១

ព្រះរាជក្រឹត្យ

យើង

ព្រះករុណាព្រះបាទសម្តេចព្រះបរមនាថ នរោត្តម សីហមុនី
សមានភូមិជាតិសាសនា រត្តនខត្តិយា ខេមរារដ្ឋរាស្ត្រ ពុទ្ធិន្ទ្រាធរាមហាក្សត្រ
ខេមរាជនា សមូហោភាស កម្ពុជឯករាជរដ្ឋបូរណសន្តិ សុភមង្គលា សិរីវិបុលា
ខេមរាស្រីពិរាស្ត្រ ព្រះចៅក្រុងកម្ពុជាធិបតី

- បានទ្រង់យល់រដ្ឋធម្មនុញ្ញ នៃព្រះរាជាណាចក្រកម្ពុជា
- បានទ្រង់យល់ព្រះរាជក្រឹត្យលេខ នស/រកត/០៩១៣/៩០៣ ចុះថ្ងៃទី២៤ ខែកញ្ញា ឆ្នាំ២០១៣ ស្តីពីការតែងតាំងរាជរដ្ឋាភិបាល នៃព្រះរាជាណាចក្រកម្ពុជា
- បានទ្រង់យល់ព្រះរាជក្រមលេខ ០២/នស/៩៤ ចុះថ្ងៃទី២០ ខែកក្កដា ឆ្នាំ១៩៩៤ ដែលប្រកាសឲ្យប្រើច្បាប់ស្តីពីការរៀបចំ និងការប្រព្រឹត្តទៅនៃគណៈរដ្ឋមន្ត្រី
- បានទ្រង់យល់ព្រះរាជក្រមលេខ នស/រកម/១០៩៦/៣០ ចុះថ្ងៃទី០៩ ខែតុលា ឆ្នាំ១៩៩៦ ដែលប្រកាសឲ្យប្រើច្បាប់ស្តីពីសញ្ជាតិ
- បានទ្រង់យល់សេចក្តីក្រាបបង្គំទូលថ្វាយ របស់សម្តេចអគ្គមហាសេនាបតីតេជោ ហ៊ុន សែន នាយករដ្ឋមន្ត្រី នៃព្រះរាជាណាចក្រកម្ពុជា

ត្រាស់បង្គាប់

មាត្រា ១ : ផ្តល់សញ្ជាតិខ្មែរ តាមសញ្ជាតូបនីយកម្មដល់លោក **ចិន សាងប៉េង** (CHEN SHANGPENG) ជនជាតិចិន សញ្ជាតិចិន កើតថ្ងៃទី២៥ ខែវិច្ឆិកា ឆ្នាំ១៩៧៤ នៅខេត្តស៊ីជាំង សាធារណរដ្ឋប្រជាមានិតចិន។

មាត្រា ២ : សម្តេចអគ្គមហាសេនាបតីតេជោ ហ៊ុន សែន នាយករដ្ឋមន្ត្រី នៃព្រះរាជាណាចក្រកម្ពុជា ត្រូវទទួលបន្ទុកអនុវត្តព្រះរាជក្រឹត្យនេះ ចាប់ពីថ្ងៃឡាយព្រះហស្តលេខាតទៅ។

ព្រះហស្តលេខា និងព្រះរាជលញ្ឆករ
នរោត្តម សីហមុនី

ពរក.១៥០៦-៦០៧

ធ្វើនៅព្រះបរមរាជវាំង, ថ្ងៃទី ០៨ ខែ មិថុនា ឆ្នាំ ២០១៥

លេខៈ ៥៥៦ ស.ណ
សំណៅដែលមានតម្លៃជាការចែកផ្សាយ
រាជធានីភ្នំពេញ .ថ្ងៃទី ១០ ខែ មិថុនា ឆ្នាំ២០១៥
អគ្គលេខាធិការរាជរដ្ឋាភិបាល

សយ សុខា

នស/រកត/០៦១៥/៦០៤

ព្រះរាជក្រឹត្យ

យើង

ព្រះករុណាព្រះបាទសម្តេចព្រះបរមនាថ នរោត្តម សីហមុនី
សមានភូមិជាតិសាសនា រក្ខតខត្តិយា ខេមរារដ្ឋរាស្ត្រ ពុទ្ធិន្ទ្រាធរាមហាក្សត្រ
ខេមរាជនា សមូហោភាស កម្ពុជឯករាជរដ្ឋបូរណសន្តិ សុភមង្គលា សិរីវិបុលា
ខេមរាស្រីពិរាស្ត្រ ព្រះចៅក្រុងកម្ពុជាធិបតី

- បានទ្រង់យល់រដ្ឋធម្មនុញ្ញ នៃព្រះរាជាណាចក្រកម្ពុជា
- បានទ្រង់យល់ព្រះរាជក្រឹត្យលេខ នស/រកត/០៩១៣/៩០៣ ចុះថ្ងៃទី២៤ ខែកញ្ញា ឆ្នាំ២០១៣ ស្តីពីការតែងតាំងរាជរដ្ឋាភិបាល នៃព្រះរាជាណាចក្រកម្ពុជា
- បានទ្រង់យល់ព្រះរាជក្រមលេខ ០២/នស/៩៤ ចុះថ្ងៃទី២០ ខែកក្កដា ឆ្នាំ១៩៩៤ ដែលប្រកាសឲ្យប្រើច្បាប់ស្តីពីការរៀបចំ និងការប្រព្រឹត្តទៅនៃគណៈរដ្ឋមន្ត្រី
- បានទ្រង់យល់ព្រះរាជក្រមលេខ នស/រកម/១០៩៦/៣០ ចុះថ្ងៃទី០៩ ខែតុលា ឆ្នាំ១៩៩៦ ដែលប្រកាសឲ្យប្រើច្បាប់ស្តីពីសញ្ជាតិ
- បានទ្រង់យល់សេចក្តីក្រាបបង្គំទូលថ្វាយ របស់សម្តេចអគ្គមហាសេនាបតីតេជោ ហ៊ុន សែន នាយករដ្ឋមន្ត្រី នៃព្រះរាជាណាចក្រកម្ពុជា

ត្រាស់បង្គាប់

មាត្រា ១ : ផ្តល់សញ្ជាតិខ្មែរ តាមសញ្ជាតូបនីយកម្មដល់អ្នកស្រី **ចាវ ហ្វឹងយីង** (ZHAO FENGYING) ជនជាតិចិន សញ្ជាតិចិន កើតថ្ងៃទី២៣ ខែធ្នូ ឆ្នាំ១៩៦៩ នៅខេត្តហៃឡុងជាំង សាធារណរដ្ឋប្រជាមានិតចិន។

មាត្រា ២ : សម្តេចអគ្គមហាសេនាបតីតេជោ ហ៊ុន សែន នាយករដ្ឋមន្ត្រី នៃព្រះរាជាណាចក្រកម្ពុជា ត្រូវទទួលបន្ទុកអនុវត្តព្រះរាជក្រឹត្យនេះ ចាប់ពីថ្ងៃឡាយព្រះហស្តលេខាតទៅ។

ព្រះហស្តលេខា និងព្រះរាជលញ្ឆករ
នរោត្តម សីហមុនី

៣៣៧.១៥០៦.២០៩

ធ្វើនៅព្រះបរមរាជវាំង, ថ្ងៃទី ០៤ ខែ មិថុនា ឆ្នាំ ២០១៥

លេខ: ៥៥៥ ស.ណ
សំណៅដែលមានតម្លៃជាការចែកផ្សាយ
រាជធានីភ្នំពេញ ,ថ្ងៃទី ១០ ខែមិថុនា ឆ្នាំ២០១៥
អគ្គលេខាធិការរាជរដ្ឋាភិបាល

សយ សុខា

ព្រះរាជក្រឹត្យ

នស/រកត/០៦១៥/៦០៣

យើង

ព្រះករុណាព្រះបាទសម្តេចព្រះបរមនាថ នរោត្តម សីហមុនី
សមានភូមិជាតិសាសនា រក្ខតខត្តិយា ខេមរដ្ឋរាស្ត្រ ពុទ្ធិន្ទ្រាធរាមហាក្សត្រ
ខេមរាជនា សមូហោភាស កម្ពុជឯករាជរដ្ឋបូរណសន្តិ សុភមង្គលា សិរីវិបុលា
ខេមរាស្រីពិរាស្ត្រ ព្រះចៅក្រុងកម្ពុជាធិបតី

- បានទ្រង់យល់រដ្ឋធម្មនុញ្ញ នៃព្រះរាជាណាចក្រកម្ពុជា
- បានទ្រង់យល់ព្រះរាជក្រឹត្យលេខ នស/រកត/០៩១៣/៩០៣ ចុះថ្ងៃទី២៤ ខែកញ្ញា ឆ្នាំ២០១៣ ស្តីពីការតែងតាំងរាជរដ្ឋាភិបាល នៃព្រះរាជាណាចក្រកម្ពុជា
- បានទ្រង់យល់ព្រះរាជក្រមលេខ ០២/នស/៩៤ ចុះថ្ងៃទី២០ ខែកក្កដា ឆ្នាំ១៩៩៤ ដែលប្រកាសឲ្យប្រើច្បាប់ស្តីពីការរៀបចំ និងការប្រព្រឹត្តទៅនៃគណៈរដ្ឋមន្ត្រី
- បានទ្រង់យល់ព្រះរាជក្រមលេខ នស/រកម/១០៩៦/៣០ ចុះថ្ងៃទី០៩ ខែតុលា ឆ្នាំ១៩៩៦ ដែលប្រកាសឲ្យប្រើច្បាប់ស្តីពីសញ្ជាតិ
- បានទ្រង់យល់សេចក្តីក្រាបបង្គំទូលថ្វាយ របស់សម្តេចអគ្គមហាសេនាបតីតេជោ ហ៊ុន សែន នាយករដ្ឋមន្ត្រី នៃព្រះរាជាណាចក្រកម្ពុជា

ត្រាស់បង្គាប់

មាត្រា ១ : ផ្តល់សញ្ជាតិខ្មែរ តាមសញ្ជាតូបនីយកម្មដល់លោក **ហ្គូ ជៀន** (GUO JIAN) ជនជាតិចិន សញ្ជាតិចិន កើតថ្ងៃទី២៥ ខែវិច្ឆិកា ឆ្នាំ១៩៦៩ នៅខេត្តជៀងស៊ូ សាធារណរដ្ឋប្រជាមានិតចិន ដោយប្តូរឈ្មោះជា **វ៉ាន់ រិទ្ធី** (VANN RITHY)។

មាត្រា ២ : សម្តេចអគ្គមហាសេនាបតីតេជោ ហ៊ុន សែន នាយករដ្ឋមន្ត្រី នៃព្រះរាជាណាចក្រកម្ពុជា ត្រូវទទួលបន្ទុកអនុវត្តព្រះរាជក្រឹត្យនេះ ចាប់ពីថ្ងៃឡាយព្រះហស្តលេខាតទៅ។

ព្រះហស្តលេខា និងព្រះរាជលញ្ឆករ
នរោត្តម សីហមុនី

ពរណ. ១៥០៦-៦០៧

ធ្វើនៅព្រះបរមរាជវាំង, ថ្ងៃទី ០៨ ខែ មិថុនា ឆ្នាំ ២០១៥

លេខៈ ៥៥៤ ស.ណ
សំណៅដែលមានតម្លៃជាការចែកផ្សាយ
រាជធានីភ្នំពេញ .ថ្ងៃទី ១០ ខែមិថុនា ឆ្នាំ២០១៥
អគ្គលេខាធិការរាជរដ្ឋាភិបាល

សយ សុខា

ព្រះរាជក្រឹត្យ

នស/រកត/០៦១៥/៦០៤

យើង

ព្រះករុណាព្រះបាទសម្តេចព្រះបរមនាថ នរោត្តម សីហមុនី
សមានភូមិជាតិសាសនា រក្ខតខត្តិយា ខេមររដ្ឋរាស្ត្រ ពុទ្ធិន្ទ្រាធរាមហាក្សត្រ
ខេមរាជនា សមូហោភាស កម្ពុជឯករាជរដ្ឋបូរណសន្តិ សុភមង្គលា សិរីវិបុលា
ខេមរាស្រីពិរាស្ត្រ ព្រះចៅក្រុងកម្ពុជាធិបតី

- បានទ្រង់យល់រដ្ឋធម្មនុញ្ញ នៃព្រះរាជាណាចក្រកម្ពុជា
- បានទ្រង់យល់ព្រះរាជក្រឹត្យលេខ នស/រកត/០៩១៣/៩០៣ ចុះថ្ងៃទី២៤ ខែកញ្ញា ឆ្នាំ២០១៣ ស្តីពីការតែងតាំងរាជរដ្ឋាភិបាល នៃព្រះរាជាណាចក្រកម្ពុជា
- បានទ្រង់យល់ព្រះរាជក្រមលេខ ០២/នស/៩៤ ចុះថ្ងៃទី២០ ខែកក្កដា ឆ្នាំ១៩៩៤ ដែលប្រកាសឲ្យប្រើច្បាប់ស្តីពីការរៀបចំ និងការប្រព្រឹត្តទៅនៃគណៈរដ្ឋមន្ត្រី
- បានទ្រង់យល់ព្រះរាជក្រមលេខ នស/រកម/១០៩៦/៣០ ចុះថ្ងៃទី០៩ ខែតុលា ឆ្នាំ១៩៩៦ ដែលប្រកាសឲ្យប្រើច្បាប់ស្តីពីសញ្ជាតិ
- បានទ្រង់យល់សេចក្តីក្រាបបង្គំទូលថ្វាយ របស់សម្តេចអគ្គមហាសេនាបតីតេជោ ហ៊ុន សែន នាយករដ្ឋមន្ត្រី នៃព្រះរាជាណាចក្រកម្ពុជា

ត្រាស់បង្គាប់

មាត្រា ១ : ផ្តល់សញ្ជាតិខ្មែរ តាមសញ្ជាតូបនីយកម្មដល់លោក **ចិន លីហ្គ័ង** (CHEN LIGUANG) ជនជាតិចិន សញ្ជាតិអាមេរិក កើតថ្ងៃទី១២ ខែវិច្ឆិកា ឆ្នាំ១៩៦៨ នៅខេត្តហ្វូជៀន សាធារណរដ្ឋប្រជាមានិតចិន ដោយប្តូរឈ្មោះជា **ឆេង ដេវ** (CHANG DAVE)។

មាត្រា ២ : សម្តេចអគ្គមហាសេនាបតីតេជោ ហ៊ុន សែន នាយករដ្ឋមន្ត្រី នៃព្រះរាជាណាចក្រកម្ពុជា ត្រូវទទួលបន្ទុកអនុវត្តព្រះរាជក្រឹត្យនេះ ចាប់ពីថ្ងៃឡាយព្រះហស្តលេខាតទៅ។

ព្រះហស្តលេខា និងព្រះរាជលញ្ឆករ
នរោត្តម សីហមុនី

ការ. ១៥០៦.៦១០

ធ្វើនៅព្រះបរមរាជវាំង, ថ្ងៃទី ០៤ ខែ មិថុនា ឆ្នាំ ២០១៥

លេខ: ៥៥៣ ស.ណ
សំណៅដែលមានតម្លៃជាការចែកផ្សាយ
រាជធានីភ្នំពេញ .ថ្ងៃទី ១០ ខែមិថុនា ឆ្នាំ២០១៥
អគ្គលេខាធិការរាជរដ្ឋាភិបាល

សយ សុខា

ព្រះរាជក្រឹត្យ

នស/រកត/០៦១៥/៦០៦

យើង

ព្រះករុណាព្រះបាទសម្តេចព្រះបរមនាថ នរោត្តម សីហមុនី
សមានភូមិជាតិសាសនា រក្ខតខត្តិយា ខេមរារដ្ឋរាស្ត្រ ពុទ្ធិន្ទ្រាធរាមហាក្សត្រ
ខេមរាជនា សមូហោភាស កម្ពុជឯករាជរដ្ឋបូរណសន្តិ សុភមង្គលា សិរីវិបុលា
ខេមរាស្រីពិរាស្ត្រ ព្រះចៅក្រុងកម្ពុជាធិបតី

- បានទ្រង់យល់រដ្ឋធម្មនុញ្ញ នៃព្រះរាជាណាចក្រកម្ពុជា
- បានទ្រង់យល់ព្រះរាជក្រឹត្យលេខ នស/រកត/០៩១៣/៩០៣ ចុះថ្ងៃទី ២៤ ខែ កញ្ញា ឆ្នាំ ២០១៣ ស្តីពីការតែងតាំងរាជរដ្ឋាភិបាល នៃព្រះរាជាណាចក្រកម្ពុជា
- បានទ្រង់យល់ព្រះរាជក្រមលេខ ០២/នស/៩៤ ចុះថ្ងៃទី ២០ ខែ កក្កដា ឆ្នាំ ១៩៩៤ ដែលប្រកាសឲ្យប្រើច្បាប់ ស្តីពីការរៀបចំ និងការប្រព្រឹត្តទៅនៃគណៈរដ្ឋមន្ត្រី
- បានទ្រង់យល់ព្រះរាជក្រមលេខ នស/រកម/០៧០៧/០១៨ ចុះថ្ងៃទី ២០ ខែ កក្កដា ឆ្នាំ ២០០៧ ដែលប្រកាសឱ្យប្រើច្បាប់ ស្តីពីការប្រឆាំងនឹងភេរវកម្ម
- បានទ្រង់យល់ព្រះរាជក្រឹត្យលេខ នស/រកត/០២០៨/១៧២ ចុះថ្ងៃទី ២៧ ខែ កុម្ភៈ ឆ្នាំ ២០០៨ ស្តីពីការបង្កើតគណៈកម្មាធិការជាតិប្រឆាំងភេរវកម្ម
- បានទ្រង់យល់សេចក្តីក្រាបបង្គំទូលថ្វាយរបស់សម្តេចអគ្គមហាសេនាបតីតេជោ **ហ៊ុន សែន** នាយករដ្ឋមន្ត្រី នៃព្រះរាជាណាចក្រកម្ពុជា

ត្រាស់បង្គាប់

មាត្រា ១ : តែងតាំង អនុប្រធាន និងសមាជិក នៃលេខាធិការដ្ឋានគណៈកម្មាធិការជាតិប្រឆាំងភេរវកម្ម ចំនួន ៩ រូប ៖

១-	ឯកឧត្តម	ទ្រី ត្រាយ	ជាអនុប្រធាន មានឋានៈស្មើ	រដ្ឋលេខាធិការ
២-	ឯកឧត្តម	អ៊ឹង អៀង	ជាអនុប្រធាន មានឋានៈស្មើ	រដ្ឋលេខាធិការ
៣-	ឯកឧត្តម	ឈួន ចាន់ថន	ជាអនុប្រធាន មានឋានៈស្មើ	រដ្ឋលេខាធិការ
៤-	ឯកឧត្តម	គឹម នាន	ជាអនុប្រធាន មានឋានៈស្មើ	រដ្ឋលេខាធិការ បន្ថែមលើមុខងារបច្ចុប្បន្ន
៥-	ឯកឧត្តម	យ៉ិនទៀង ពុទ្ធិរិទ្ធ	ជាសមាជិក មានឋានៈស្មើ	អនុរដ្ឋលេខាធិការ
៦-	ឯកឧត្តម	យ៉ិនទៀង ពុទ្ធិរ៉ា	ជាសមាជិក មានឋានៈស្មើ	អនុរដ្ឋលេខាធិការ
៧-	ឯកឧត្តម	ភ័ក្រ វ៉ាន់ឌី	ជាសមាជិក មានឋានៈស្មើ	អនុរដ្ឋលេខាធិការ

ROYAUME DU CAMBODGE • LE MINISTRE DU PALAIS ROYAL • ក្រសួងព្រះបរមរាជវាំង

៨- ឯកឧត្តម ប៉ុល ច័ន្ទវីរៈ ជាសមាជិក មានឋានៈស្មើ អគ្គនាយក

៩- ឯកឧត្តម ស សេរីវិចិត្រ ជាសមាជិក មានឋានៈស្មើ អគ្គនាយក បន្ថែមលើមុខងារបច្ចុប្បន្ន ។

មាត្រា២ : សម្តេចអគ្គមហាសេនាបតីតេជោ **ហ៊ុន សែន** នាយករដ្ឋមន្ត្រី នៃព្រះរាជាណាចក្រកម្ពុជា ត្រូវទទួលបន្ទុកអនុវត្តព្រះរាជក្រឹត្យនេះ ចាប់ពីថ្ងៃឡាយព្រះហស្តលេខាតទៅ ។

ព្រះហស្តលេខា និងព្រះរាជលញ្ឆករ

នរោត្តម សីហមុនី

នស/រកត.០៦១៥.៦១៤

ធ្វើនៅព្រះបរមរាជវាំង, ថ្ងៃទី ១០ ខែ មិថុនា ឆ្នាំ ២០១៥

លេខៈ ៦៣៨ ស.ណ

សំណៅដែលមានតម្លៃជាការចែកផ្សាយ

រាជធានីភ្នំពេញ ,ថ្ងៃទី ១៦ ខែមិថុនា ឆ្នាំ២០១៥

អគ្គលេខាធិការរាជរដ្ឋាភិបាល

សយ សុខា

ព្រះរាជក្រឹត្យ

នស/រកត/០៦១៥/៦០៧

យើង

ព្រះករុណាព្រះបាទសម្តេចព្រះបរមនាថ នរោត្តម សីហមុនី
សមានភូមិជាតិសាសនា រក្ខតខត្តិយា ខេមរារដ្ឋរាស្ត្រ ពុទ្ធិន្ទ្រាធរាមហាក្សត្រ
ខេមរាជនា សមូហោភាស កម្ពុជឯករាជរដ្ឋបូរណសន្តិ សុភមង្គលា សិរីវិបុលា
ខេមរាស្រីពិរាស្ត្រ ព្រះចៅក្រុងកម្ពុជាធិបតី

- បានទ្រង់យល់រដ្ឋធម្មនុញ្ញ នៃព្រះរាជាណាចក្រកម្ពុជា
- បានទ្រង់យល់ព្រះរាជក្រឹត្យលេខ នស/រកត/០៩១៣/៩០៣ ចុះថ្ងៃទី ២៤ ខែ កញ្ញា ឆ្នាំ ២០១៣ ស្តីពីការតែងតាំងរាជរដ្ឋាភិបាល នៃព្រះរាជាណាចក្រកម្ពុជា
- បានទ្រង់យល់ព្រះរាជក្រមលេខ ០២/នស/៩៤ ចុះថ្ងៃទី ២០ ខែ កក្កដា ឆ្នាំ ១៩៩៤ ដែលប្រកាសឱ្យប្រើច្បាប់ស្តីពីការរៀបចំ និងការប្រព្រឹត្តទៅ នៃគណៈរដ្ឋមន្ត្រី
- បានទ្រង់យល់ព្រះរាជក្រមលេខ នស/រកម/០១៩៦/២៣ ចុះថ្ងៃទី ២៤ ខែ មករា ឆ្នាំ ១៩៩៦ ដែលប្រកាសឱ្យប្រើច្បាប់ស្តីពីការបង្កើតរដ្ឋលេខាធិការដ្ឋានអាកាសចរស៊ីវិល
- បានទ្រង់យល់សេចក្តីក្រាបបង្គំទូលថ្វាយរបស់ សម្តេចអគ្គមហាសេនាបតីតេជោ **ហ៊ុន សែន** នាយករដ្ឋមន្ត្រី នៃព្រះរាជាណាចក្រកម្ពុជា

ត្រាស់បង្គាប់

មាត្រា ១ : តែងតាំង ឯកឧត្តម **ធិត្យ ពៅ** ជាទីប្រឹក្សារដ្ឋលេខាធិការដ្ឋានអាកាសចរស៊ីវិល មានឋានៈស្មើអនុរដ្ឋលេខាធិការ។

មាត្រា ២ : សម្តេចអគ្គមហាសេនាបតីតេជោ **ហ៊ុន សែន** នាយករដ្ឋមន្ត្រី នៃព្រះរាជាណាចក្រកម្ពុជា ត្រូវទទួលបន្ទុកអនុវត្តព្រះរាជក្រឹត្យនេះ ចាប់ពីថ្ងៃឡាយព្រះហស្តលេខាតទៅ។

ព្រះហស្តលេខា និងព្រះរាជលញ្ឆករ
នរោត្តម សីហមុនី

៣៩៧.១៥០៦.៦១៣

ធ្វើនៅព្រះបរមរាជវាំង, ថ្ងៃទី ១០ ខែ មិថុនា ឆ្នាំ ២០១៥

លេខ: ៦៣១ ស.ណ
សំណៅដែលមានតម្លៃជាការចែកផ្សាយ
រាជធានីភ្នំពេញ ថ្ងៃទី១៦ ខែមិថុនាឆ្នាំ២០១៥
អគ្គលេខាធិការរាជរដ្ឋាភិបាល

សយ សុខា

ព្រះរាជក្រឹត្យ

នស/រកត/០៦១៥/៦០៨

យើង

ព្រះករុណាព្រះបាទសម្តេចព្រះបរមនាថ នរោត្តម សីហមុនី
សមានភូមិជាតិសាសនា រក្ខតខត្តិយា ខេមរារដ្ឋរាស្ត្រ ពុទ្ធិន្ទ្រាធរាមហាក្សត្រ
ខេមរាជនា សមូហោភាស កម្ពុជឯករាជរដ្ឋបូរណសន្តិ សុភមង្គលា សិរីវិបុលា
ខេមរាស្រីពិរាស្ត្រ ព្រះចៅក្រុងកម្ពុជាធិបតី

- បានទ្រង់យល់រដ្ឋធម្មនុញ្ញ នៃព្រះរាជាណាចក្រកម្ពុជា
- បានទ្រង់យល់ព្រះរាជក្រឹត្យលេខ នស/រកត/០៩១៣/៩០៣ ចុះថ្ងៃទី ២៤ ខែកញ្ញា ឆ្នាំ២០១៣ ស្តីពីការតែងតាំងរាជរដ្ឋាភិបាលនៃព្រះរាជាណាចក្រកម្ពុជា
- បានទ្រង់យល់ព្រះរាជក្រមលេខ០២/នស/៩៤ ចុះថ្ងៃទី២០ ខែកក្កដា ឆ្នាំ១៩៩៤ ដែលប្រកាសឱ្យប្រើច្បាប់ ស្តីពីការរៀបចំ និងការប្រព្រឹត្តទៅនៃគណៈរដ្ឋមន្ត្រី
- បានទ្រង់យល់ព្រះរាជក្រឹត្យលេខ នស/រកត/០៩០០/១៦០ ចុះថ្ងៃទី ០៤ ខែ កញ្ញា ឆ្នាំ ២០០០ ស្តីពីការបង្កើតអាជ្ញាធរកម្ពុជាគ្រប់គ្រងសកម្មភាពកំចាត់មីននិងសង្គ្រោះជនពិការដោយសារមីន
- បានទ្រង់យល់ព្រះរាជក្រឹត្យលេខ នស/រកត/០៦០៥/២៦៥ ចុះថ្ងៃទី ១៣ ខែ មិថុនា ឆ្នាំ ២០០៥ ស្តីពីវិសោធនកម្មមាត្រា ៤, ១០ និង ១៣ នៃព្រះរាជក្រឹត្យលេខ នស/រកត/០៩០០/ ១៦០ ចុះថ្ងៃទី ០៤ ខែ កញ្ញា ឆ្នាំ ២០០០ ស្តីពីការបង្កើតអាជ្ញាធរកម្ពុជា គ្រប់គ្រងសកម្មភាព កំចាត់មីន និងសង្គ្រោះជនពិការដោយសារមីន
- បានទ្រង់យល់សេចក្តីក្រាបបង្គំទូលថ្វាយរបស់សម្តេចអគ្គមហាសេនាបតីតេជោ ហ៊ុន សែន នាយករដ្ឋមន្ត្រីនៃព្រះរាជាណាចក្រកម្ពុជា

ត្រាស់បង្គាប់

មាត្រា ១: តែងតាំង និងផ្តល់ឋានៈ ឯកឧត្តម ប្រាក់ សុភាព ជាអគ្គលេខាធិការរង អាជ្ញាធរកម្ពុជា គ្រប់គ្រងសកម្មភាពកំចាត់មីន និងសង្គ្រោះជនពិការដោយសារមីន មានឋានៈស្មើ រដ្ឋលេខាធិការ បន្ថែមលើមុខងារបច្ចុប្បន្ន។

មាត្រា ២: សម្តេចអគ្គមហាសេនាបតីតេជោ **ហ៊ុន សែន** នាយករដ្ឋមន្ត្រី នៃព្រះរាជាណាចក្រកម្ពុជា ត្រូវទទួលបន្ទុកអនុវត្តព្រះរាជក្រឹត្យនេះ ចាប់ពីថ្ងៃឡាយព្រះហស្តលេខាតទៅ ។

ព្រះហស្តលេខា និងព្រះរាជលញ្ឆករ
នរោត្តម សីហមុនី

៣៧. ១៥០៦. ៦១៤

ធ្វើនៅព្រះបរមរាជវាំង, ថ្ងៃទី ១០ ខែ មិថុនា ឆ្នាំ ២០១៥

លេខៈ ៦០៩ ស.ណ
សំណៅដែលមានតម្លៃជាការចែកផ្សាយ
រាជធានីភ្នំពេញ ថ្ងៃទី ១៧ ខែ មិថុនា ឆ្នាំ២០១៥
អគ្គលេខាធិការរាជរដ្ឋាភិបាល

សយ សុខា

ព្រះរាជក្រឹត្យ

នស/រកត/០៦១៥/២០៧

យើង

ព្រះករុណាព្រះបាទសម្តេចព្រះបរមនាថ នរោត្តម សីហមុនី
សមានភូមិជាតិសាសនា រក្ខតខត្តិយា ខេមរារដ្ឋរាស្ត្រ ពុទ្ធិន្ទ្រាធរាមហាក្សត្រ
ខេមរាជនា សមូហោភាស កម្ពុជឯករាជរដ្ឋបូរណសន្តិ សុភមង្គលា សិរីវិបុលា
ខេមរាស្រីពិរាស្ត្រ ព្រះចៅក្រុងកម្ពុជាធិបតី

- បានទ្រង់យល់រដ្ឋធម្មនុញ្ញ នៃព្រះរាជាណាចក្រកម្ពុជា
- បានទ្រង់យល់ព្រះរាជក្រឹត្យលេខ នស / រកត / ០៩១៣ / ៩០៣ ចុះថ្ងៃទី២៤ ខែកញ្ញា ឆ្នាំ២០១៣ ស្តីពីការតែងតាំងរាជរដ្ឋាភិបាល នៃព្រះរាជាណាចក្រកម្ពុជា
- បានទ្រង់យល់ព្រះរាជក្រមលេខ ០២ / នស / ៩៤ ចុះថ្ងៃទី២០ ខែកក្កដា ឆ្នាំ១៩៩៤ ដែលប្រកាសឲ្យប្រើច្បាប់ ស្តីពីការរៀបចំ និងការប្រព្រឹត្តទៅនៃគណៈរដ្ឋមន្ត្រី
- បានទ្រង់យល់ព្រះរាជក្រមលេខ នស / រកម / ០១៩៦ / ១០ ចុះថ្ងៃទី២៤ ខែមករា ឆ្នាំ១៩៩៦ ដែលប្រកាសឲ្យប្រើច្បាប់ ស្តីពីការបង្កើតក្រសួងការបរទេស និងសហប្រតិបត្តិការអន្តរជាតិ
- បានទ្រង់យល់សេចក្តីក្រាបបង្គំទូលថ្វាយរបស់សម្តេចអគ្គមហាសេនាបតីតេជោ **ហ៊ុន សែន** នាយករដ្ឋមន្ត្រី នៃព្រះរាជាណាចក្រកម្ពុជា

ត្រាស់បង្គាប់

មាត្រា ១ : តែងតាំងឯកឧត្តម ចំនួន ២រូប ជា**អនុរដ្ឋលេខាធិការ** ក្រសួងការបរទេស និងសហប្រតិបត្តិការអន្តរជាតិ :

១-ឯកឧត្តម **ការ់ ផារិទ្ធ**

២-ឯកឧត្តម **ជុំ សុន្ទរី**

មាត្រា ២ : សម្តេចអគ្គមហាសេនាបតីតេជោ **ហ៊ុន សែន** នាយករដ្ឋមន្ត្រី នៃព្រះរាជាណាចក្រកម្ពុជា ត្រូវទទួលបន្ទុកអនុវត្តព្រះរាជក្រឹត្យនេះ ចាប់ពីថ្ងៃឡាយព្រះហស្តលេខាតទៅ។

ព្រះហស្តលេខា និងព្រះរាជលញ្ឆករ
នរោត្តម សីហមុនី

លេខៈ ៦១៣ ស.ណ
សំណៅដែលមានតម្លៃជាការចែកផ្សាយ
រាជធានីភ្នំពេញ ថ្ងៃទី ១៤ ខែមិថុនា ឆ្នាំ២០១៥
អគ្គលេខាធិការរាជរដ្ឋាភិបាល

សយ សុខា

ការ. ១៥០៦.១៥

ធ្វើនៅព្រះបរមរាជវាំង, ថ្ងៃទី ១០ ខែ មិថុនា ឆ្នាំ ២០១៥

ព្រះរាជក្រឹត្យ

នស/រកត/០៦១៥/៦៧០

យើង

ព្រះករុណាព្រះបាទសម្តេចព្រះបរមនាថ នរោត្តម សីហមុនី
សមានភូមិជាតិសាសនា រក្ខតខត្តិយា ខេមររដ្ឋរាស្ត្រ ពុទ្ធិន្ទ្រាធរាមហាក្សត្រ
ខេមរាជនា សមូហោភាស កម្ពុជឯករាជរដ្ឋបូរណសន្តិ សុភមង្គលា សិរីវិបុលា
ខេមរាស្រីពិរាស្ត្រ ព្រះចៅក្រុងកម្ពុជាធិបតី

- បានទ្រង់យល់រដ្ឋធម្មនុញ្ញនៃព្រះរាជាណាចក្រកម្ពុជា
- បានទ្រង់យល់ព្រះរាជក្រឹត្យលេខ នស/រកត/០៩១៣/៩០៣ ចុះថ្ងៃទី ២៤ ខែ កញ្ញា ឆ្នាំ២០១៣ ស្តីពីការតែងតាំងរាជរដ្ឋាភិបាលនៃព្រះរាជាណាចក្រកម្ពុជា
- បានទ្រង់យល់ព្រះរាជក្រមលេខ ០២/នស/៩៤ ចុះថ្ងៃទី ២០ ខែ កក្កដា ឆ្នាំ១៩៩៤ ដែលប្រកាសឱ្យប្រើច្បាប់ស្តីពីការរៀបចំ និងការប្រព្រឹត្តទៅនៃគណៈរដ្ឋមន្ត្រី
- បានទ្រង់យល់ព្រះរាជក្រមលេខ នស/រកម/០១៩៦/១៩ ចុះថ្ងៃទី ២៤ ខែ មករា ឆ្នាំ១៩៩៦ ដែលប្រកាសឱ្យប្រើច្បាប់ស្តីពីការបង្កើតក្រសួងធម្មការ និងសាសនា
- បានទ្រង់យល់សេចក្តីក្រាបបង្គំទូលថ្វាយរបស់សម្តេចអគ្គមហាសេនាបតីតេជោ ហ៊ុន សែន នាយករដ្ឋមន្ត្រីនៃព្រះរាជាណាចក្រកម្ពុជា

ត្រាស់បង្គាប់

មាត្រា ១ : តែងតាំងជាទីប្រឹក្សាក្រសួងធម្មការ និងសាសនា ចំនួន ០៦ រូប ៖

១- ឯកឧត្តម	**ហៀក សុភាព**	មានឋានៈស្មើ អនុរដ្ឋលេខាធិការ
២- ឯកឧត្តម	**នាក់ សំបួរ**	មានឋានៈស្មើ អនុរដ្ឋលេខាធិការ
៣- លោកជំទាវ	**សំ សាវី**	មានឋានៈស្មើ អគ្គនាយក
៤- ឯកឧត្តម	**ហុង ណារ៉េត**	មានឋានៈស្មើ អគ្គនាយក
៥- ឯកឧត្តម	**សយ សារ៉េត**	មានឋានៈស្មើ អគ្គនាយក
៦- ឯកឧត្តម	**សឿន សាន្ត**	មានឋានៈស្មើ អគ្គនាយក ។

មាត្រា ២ : តែងតាំងជាជំនួយការក្រសួងធម្មការ និងសាសនា ចំនួន ០២ រូប ៖

១- ឯកឧត្តម	**ដេត ស៊ីដន**	មានឋានៈស្មើ អគ្គនាយក
២- ឯកឧត្តម	**ស៊ិន សុវណ្ណនិ**	មានឋានៈស្មើ អគ្គនាយក ។

មាត្រា ៣ : សម្តេចអគ្គមហាសេនាបតីតេជោ ហ៊ុន សែន នាយករដ្ឋមន្ត្រីនៃព្រះរាជាណាចក្រកម្ពុជា ត្រូវទទួលបន្ទុកអនុវត្តព្រះរាជក្រឹត្យនេះ ចាប់ពីថ្ងៃឡាយព្រះហស្តលេខានេះតទៅ ៕

ព្រះហស្តលេខា និងព្រះរាជលញ្ឆករ
នរោត្តម សីហមុនី

ចរល.១៥០៦.៦១៦

លេខៈ ៦៣៣ ស.ណ
សំណៅដែលមានតម្លៃជាការចែកផ្សាយ
រាជធានីភ្នំពេញ ថ្ងៃទី១៦ ខែមិថុនា ឆ្នាំ២០១៥
អគ្គលេខាធិការរាជរដ្ឋាភិបាល

សយ សុខា

ធ្វើនៅព្រះបរមរាជវាំង , ថ្ងៃទី ១០ ខែ មិថុនា ឆ្នាំ ២០១៥

ព្រះរាជក្រឹត្យ

នស/រកត/០៦១៥/៦១១

យើង

ព្រះករុណាព្រះបាទសម្តេចព្រះបរមនាថ នរោត្តម សីហមុនី
សមានភូមិជាតិសាសនា រក្ខតខត្តិយា ខេមរារដ្ឋរាស្ត្រ ពុទ្ធិន្ទ្រាធរាមហាក្សត្រ
ខេមរាជនា សមូហោភាស កម្ពុជឯករាជរដ្ឋបូរណសន្តិ សុភមង្គលា សិរីវិបុលា
ខេមរាស្រីពិរាស្ត្រ ព្រះចៅក្រុងកម្ពុជាធិបតី

- បានទ្រង់យល់រដ្ឋធម្មនុញ្ញ នៃព្រះរាជាណាចក្រកម្ពុជា
- បានទ្រង់យល់ព្រះរាជក្រឹត្យលេខ នស/រកត/០៩១៣/៩០៣ ចុះថ្ងៃទី ២៤ ខែ កញ្ញា ឆ្នាំ ២០១៣ ស្តីពីការតែងតាំងរាជរដ្ឋាភិបាល នៃព្រះរាជាណាចក្រកម្ពុជា
- បានទ្រង់យល់ព្រះរាជក្រមលេខ ០៦/នស/៩៤ ចុះថ្ងៃទី ៣០ ខែ តុលា ឆ្នាំ ១៩៩៤ ដែលប្រកាសឱ្យប្រើច្បាប់ស្តីពីសហលក្ខន្តិកៈមន្ត្រីរាជការស៊ីវិល នៃព្រះរាជាណាចក្រកម្ពុជា
- បានទ្រង់យល់ព្រះរាជក្រមលេខ ០២/នស/៩៤ ចុះថ្ងៃទី ២០ ខែ កក្កដា ឆ្នាំ ១៩៩៤ ដែលប្រកាសឱ្យប្រើច្បាប់ស្តីពីការរៀបចំនិងការប្រព្រឹត្តទៅ នៃគណៈរដ្ឋមន្ត្រី
- បានទ្រង់យល់ព្រះរាជក្រមលេខ នស/រកម/០១៩៦/០៨ ចុះថ្ងៃទី ២៤ ខែ មករា ឆ្នាំ ១៩៩៦ ដែលប្រកាសឱ្យប្រើច្បាប់ស្តីពីការបង្កើតក្រសួងមហាផ្ទៃ
- បានទ្រង់យល់ព្រះរាជក្រឹត្យលេខ ជស/រកត/០២០០/១០៤ ចុះថ្ងៃទី ២២ ខែ កុម្ភៈ ឆ្នាំ ២០០០ ស្តីពីលក្ខន្តិកៈដោយឡែកនៃក្របខ័ណ្ឌមន្ត្រីរដ្ឋបាលជាន់ខ្ពស់ក្រសួងមហាផ្ទៃ
- បានទ្រង់យល់សេចក្តីក្រាបបង្គំទូលថ្វាយ របស់សម្តេចអគ្គមហាសេនាបតីតេជោ **ហ៊ុន សែន** នាយករដ្ឋមន្ត្រីនៃព្រះរាជាណាចក្រកម្ពុជា

ត្រាស់បង្គាប់

មាត្រា ១ : តម្លើងថ្នាក់តាមកម្រិតសញ្ញាប័ត្រ ដល់មន្ត្រីរាជការស៊ីវិល ០២ រូប ក្នុងឋានន្តរស័ក្តិឧត្តមមន្ត្រីនៃក្របខ័ណ្ឌមន្ត្រីរដ្ឋបាលជាន់ខ្ពស់ក្រសួងមហាផ្ទៃ ៖

១- លោក **សុខ ហេង**	ពីឧត្តមមន្ត្រី ថ្នាក់លេខ ៤	មកឧត្តមមន្ត្រី ថ្នាក់លេខ ៣
២- លោក **ថាច់ វណ្ណៈ**	ពីឧត្តមមន្ត្រី ថ្នាក់លេខ ៥	មកឧត្តមមន្ត្រី ថ្នាក់លេខ ៤

មាត្រា ២ : សម្តេចអគ្គមហាសេនាបតីតេជោ **ហ៊ុន សែន** នាយករដ្ឋមន្ត្រីនៃព្រះរាជាណាចក្រកម្ពុជា ត្រូវទទួលបន្ទុកអនុវត្តព្រះរាជក្រឹត្យនេះ ចាប់ពីថ្ងៃឡាយព្រះហស្តលេខាតទៅ។

ព្រះហស្តលេខា និងព្រះរាជលញ្ឆករ
នរោត្តម សីហមុនី

ក.រ.ល: ១៥០៦-៦១៧

ធ្វើនៅព្រះបរមរាជវាំង, ថ្ងៃទី ១០ ខែ មិថុនា ឆ្នាំ ២០១៥

លេខ: ៦៣៤ ស.ណ
សំណៅដែលមានតម្លៃជាការចែកផ្សាយ
រាជធានីភ្នំពេញ ថ្ងៃទី១៦ ខែមិថុនាឆ្នាំ២០១៥
អគ្គលេខាធិការរាជរដ្ឋាភិបាល

សយ សុខា

ព្រះរាជក្រឹត្យ

នស/រកត/០៦១៥/៦១៤

យើង

ព្រះករុណាព្រះបាទសម្តេចព្រះបរមនាថ នរោត្តម សីហមុនី
សមានភូមិជាតិសាសនា រត្ននខត្តិយា ខេមររដ្ឋរាស្ត្រ ពុទ្ធិន្ទ្រាធរាមហាក្សត្រ
ខេមរាជនា សម្ពហោភាស កម្ពុជឯករាជរដ្ឋបូរណសន្តិ សុភមង្គលា សិរីវិបុលា
ខេមរាស្រីពិរាស្ត្រ ព្រះចៅក្រុងកម្ពុជាធិបតី

- បានទ្រង់យល់រដ្ឋធម្មនុញ្ញ នៃព្រះរាជាណាចក្រកម្ពុជា
- បានទ្រង់យល់ព្រះរាជក្រឹត្យលេខ នស/រកត/០៩១៣/៩០៣ ចុះថ្ងៃទី ២៤ ខែកញ្ញា ឆ្នាំ ២០១៣ ស្តីពីការតែងតាំងរាជរដ្ឋាភិបាល នៃព្រះរាជាណាចក្រកម្ពុជា
- បានទ្រង់យល់ព្រះរាជក្រមលេខ ០២/នស/៩៤ ចុះថ្ងៃទី ២០ ខែកក្កដា ឆ្នាំ ១៩៩៤ ដែលប្រកាសឱ្យប្រើច្បាប់ស្តីពីការរៀបចំ និងការប្រព្រឹត្តទៅនៃគណៈរដ្ឋមន្ត្រី
- បានទ្រង់យល់ព្រះរាជក្រមលេខ នស/រកម/០១៩៦/០៨ ចុះថ្ងៃទី ២៤ ខែមករា ឆ្នាំ ១៩៩៦ ដែលប្រកាសឱ្យប្រើច្បាប់ស្តីពីការបង្កើតក្រសួងមហាផ្ទៃ
- បានទ្រង់យល់ព្រះរាជក្រឹត្យលេខ នស/រកត/០៥០១/១៧៨ ចុះថ្ងៃទី ២២ ខែឧសភា ឆ្នាំ ២០០១ ស្តីពីលក្ខន្តិកៈដោយឡែកនៃក្របខ័ណ្ឌមន្ត្រីនគរបាលជាតិកម្ពុជា
- បានទ្រង់យល់សេចក្តីក្រាបបង្គំទូលថ្វាយរបស់សម្តេចអគ្គមហាសេនាបតីតេជោ **ហ៊ុន សែន** នាយករដ្ឋមន្ត្រី នៃព្រះរាជាណាចក្រកម្ពុជា

ត្រាស់បង្គាប់

មាត្រា១ : តម្លើងឋានន្តរស័ក្តិ**ឧត្តមសេនីយ៍ត្រី** ដល់លោកវរសេនីយ៍ឯក **អ៊ុច ប៊ុនថន** អត្តលេខ ០១០៧ នាយនគរបាលជាន់ខ្ពស់ ក្របខ័ណ្ឌមន្ត្រីនគរបាលជាតិកម្ពុជា នៃក្រសួងមហាផ្ទៃ ។

មាត្រា២ : សម្តេចអគ្គមហាសេនាបតីតេជោ **ហ៊ុន សែន** នាយករដ្ឋមន្ត្រី នៃព្រះរាជាណាចក្រកម្ពុជា ត្រូវទទួលបន្ទុកអនុវត្តព្រះរាជក្រឹត្យនេះ ចាប់ពីថ្ងៃឡាយព្រះហស្តលេខាតទៅ ។

ព្រះហស្តលេខា និងព្រះរាជលញ្ឆករ
នរោត្តម សីហមុនី

លេខៈ ៦៣៧ ស.ណ
សំណៅដែលមានអង្គេជាការចែកផ្សាយ
រាជធានីភ្នំពេញ ថ្ងៃទី ១៦ ខែមិថុនា ឆ្នាំ២០១៥
អគ្គលេខាធិការរាជរដ្ឋាភិបាល

សយ សុខា

៣៧. ១៥០៦. ៦១៨

ធ្វើនៅព្រះបរមរាជវាំង, ថ្ងៃទី ១០ ខែ មិថុនា ឆ្នាំ ២០១៥

ព្រះរាជក្រឹត្យ

នស/រកត/០៦១៥/៦១៣

យើង

ព្រះករុណាព្រះបាទសម្តេចព្រះបរមនាថ នរោត្តម សីហមុនី
សមានភូមិជាតិសាសនា រក្ខតខត្តិយា ខេមរារដ្ឋរាស្ត្រ ពុទ្ធិន្ទ្រាធរាមហាក្សត្រ
ខេមរាជនា សមូហោភាស កម្ពុជឯករាជរដ្ឋបូរណសន្តិ សុភមង្គលា សិរីវិបុលា
ខេមរាស្រីពិរាស្ត្រ ព្រះចៅក្រុងកម្ពុជាធិបតី

- បានទ្រង់យល់រដ្ឋធម្មនុញ្ញ នៃព្រះរាជាណាចក្រកម្ពុជា
- បានទ្រង់យល់ព្រះរាជក្រឹត្យលេខ នស/រកត/០៩១៣/៩០៣ ចុះថ្ងៃទី ២៤ ខែ កញ្ញា ឆ្នាំ ២០១៣ ស្តីពីការតែងតាំងរាជរដ្ឋាភិបាល នៃព្រះរាជាណាចក្រកម្ពុជា
- បានទ្រង់យល់ព្រះរាជក្រមលេខ ០៦/នស/៩៤ ចុះថ្ងៃទី ៣០ ខែ តុលា ឆ្នាំ ១៩៩៤ ដែលប្រកាសឱ្យប្រើច្បាប់ស្តីពីសហលក្ខន្តិកៈមន្ត្រីរាជការស៊ីវិល នៃព្រះរាជាណាចក្រកម្ពុជា
- បានទ្រង់យល់ព្រះរាជក្រមលេខ ០២/នស/៩៤ ចុះថ្ងៃទី ២០ ខែ កក្កដា ឆ្នាំ ១៩៩៤ ដែលប្រកាសឱ្យប្រើច្បាប់ស្តីពីការរៀបចំនិងការប្រព្រឹត្តទៅ នៃគណៈរដ្ឋមន្ត្រី
- បានទ្រង់យល់ព្រះរាជក្រមលេខ នស/រកម/០១៩៦/១៩ ចុះថ្ងៃទី ២៤ ខែ មករា ឆ្នាំ ១៩៩៦ ដែលប្រកាសឱ្យប្រើច្បាប់ ស្តីពីការបង្កើតក្រសួងធម្មការ និងសាសនា
- បានទ្រង់យល់ព្រះរាជក្រឹត្យលេខ នស/រកត/០៧០១/២៤០ ចុះថ្ងៃទី ២៣ ខែ កក្កដា ឆ្នាំ ២០០១ ស្តីពីលក្ខន្តិកៈដោយឡែក នៃក្របខ័ណ្ឌគ្រូបង្រៀនកម្រិតឧត្តម
- បានទ្រង់យល់ព្រះរាជក្រឹត្យលេខ ជស/រកត/០៣០០/១១៦ ចុះថ្ងៃទី ០៣ ខែ មីនា ឆ្នាំ ២០០០ ស្តីពីលក្ខន្តិកៈដោយឡែក នៃក្របខ័ណ្ឌមន្ត្រីគ្រប់គ្រងរដ្ឋបាល
- បានទ្រង់យល់សេចក្តីក្រាបបង្គំទូលថ្វាយ របស់សម្តេចអគ្គមហាសេនាបតីតេជោ **ហ៊ុន សែន** នាយករដ្ឋមន្ត្រីនៃព្រះរាជាណាចក្រកម្ពុជា

ត្រាស់បង្គាប់

ROYAUME DU CAMBODGE • LE MINISTRE DU PALAIS ROYAL •
ក្រសួងព្រះបរមរាជវាំង

មាត្រា ១ : តាំងស៊ប់ក្នុងក្របខ័ណ្ឌជូនមន្ត្រីរាជការ ២៨ រូប របស់ក្រសួងធម្មការ និងសាសនា ទៅក្នុងឋានន្តរស័ក្តិអនុមន្ត្រីនៃក្របខ័ណ្ឌមន្ត្រីគ្រប់គ្រងរដ្ឋបាល និងទៅក្នុងឋានន្តរស័ក្តិគ្រូបង្រៀនកម្រិតឧត្តម នៃក្របខ័ណ្ឌគ្រូបង្រៀនកម្រិតឧត្តម ៖

តាំងស៊ប់ចាប់ពីថ្ងៃទី ០១ ខែ មករា ឆ្នាំ ២០១៥ តទៅ

១- លោក ទុយ ច័ន្ទ អនុមន្ត្រី ថ្នាក់លេខ ១

តាំងស៊ប់ចាប់ពីថ្ងៃទី ០១ ខែ កញ្ញា ឆ្នាំ ២០០៧ តទៅ

២- លោក ស៊ិន ស៊ី គ្រូបង្រៀនកម្រិតឧត្តម ថ្នាក់លេខ ៤

តាំងស៊ប់ចាប់ពីថ្ងៃទី ០១ ខែ មិថុនា ឆ្នាំ ២០១០ តទៅ

៣- លោក ម៉េង សាម៉េត គ្រូបង្រៀនកម្រិតឧត្តម ថ្នាក់លេខ ៤

តាំងស៊ប់ចាប់ពីថ្ងៃទី ០១ ខែ ធ្នូ ឆ្នាំ ២០១១ តទៅ

៤- លោក សឿន សាន្ត គ្រូបង្រៀនកម្រិតឧត្តម ថ្នាក់លេខ ៤

៥- លោក ឈុន សុវណ្ណ គ្រូបង្រៀនកម្រិតឧត្តម ថ្នាក់លេខ ៤

៦- លោក យាង សុភាព គ្រូបង្រៀនកម្រិតឧត្តម ថ្នាក់លេខ ៤

តាំងស៊ប់ចាប់ពីថ្ងៃទី ០១ ខែ មករា ឆ្នាំ ២០១៣ តទៅ

៧- លោក វង្ស សារេត គ្រូបង្រៀនកម្រិតឧត្តម ថ្នាក់លេខ ៤

៨- លោក ព្រំ ឌី គ្រូបង្រៀនកម្រិតឧត្តម ថ្នាក់លេខ ៤

៩- លោក សម វ៉ាវី គ្រូបង្រៀនកម្រិតឧត្តម ថ្នាក់លេខ ៤

១០- លោកស្រី ហ៊ិន សុចិន្តា គ្រូបង្រៀនកម្រិតឧត្តម ថ្នាក់លេខ ៤

១១- លោក អ៊ិន វណ្ណី គ្រូបង្រៀនកម្រិតឧត្តម ថ្នាក់លេខ ៤

១២- លោក ជួប ពឿន គ្រូបង្រៀនកម្រិតឧត្តម ថ្នាក់លេខ ៤

១៣- លោក សន ស៊ីន គ្រូបង្រៀនកម្រិតឧត្តម ថ្នាក់លេខ ៤

១៤- លោក ពុន ហង្សេន គ្រូបង្រៀនកម្រិតឧត្តម ថ្នាក់លេខ ៤

១៥- លោក វណ្ណ កុសល គ្រូបង្រៀនកម្រិតឧត្តម ថ្នាក់លេខ ៤

១៦- លោក ស៊ិន ភីឌី គ្រូបង្រៀនកម្រិតឧត្តម ថ្នាក់លេខ ៤

១៧- លោក សែល សារឿន គ្រូបង្រៀនកម្រិតឧត្តម ថ្នាក់លេខ ៤

១៨- លោក ខាន់ សាំង គ្រូបង្រៀនកម្រិតឧត្តម ថ្នាក់លេខ ៤

តាំងស៊ប់ចាប់ពីថ្ងៃទី ០១ ខែ កញ្ញា ឆ្នាំ ២០១៣ តទៅ

១៩- លោក ហុង សារឿនពេញ គ្រូបង្រៀនកម្រិតឧត្តម ថ្នាក់លេខ ៤

២០- លោក ហែម ធន គ្រូបង្រៀនកម្រិតឧត្តម ថ្នាក់លេខ ៤

២១- លោក ប៊ិត បូណា គ្រូបង្រៀនកម្រិតឧត្តម ថ្នាក់លេខ ៤

ROYAUME DU CAMBODGE
LE MINISTRE DU PALAIS ROYAL

២២- លោក **ខាន់ ខាត់**	គ្រូបង្រៀនកម្រិតឧត្តម ថ្នាក់លេខ ៤
២៣- លោក **ស៊ា ប៊ុនឈឿន**	គ្រូបង្រៀនកម្រិតឧត្តម ថ្នាក់លេខ ៤
២៤- លោក **គៀន ថាល់**	គ្រូបង្រៀនកម្រិតឧត្តម ថ្នាក់លេខ ៤
២៥- លោក **ស៊ិន សុវណ្ណនិ**	គ្រូបង្រៀនកម្រិតឧត្តម ថ្នាក់លេខ ៤
២៦- លោក **ហេង ឈាងហុង**	គ្រូបង្រៀនកម្រិតឧត្តម ថ្នាក់លេខ ៤
២៧- លោក **ស៊ឹម សុមនា**	គ្រូបង្រៀនកម្រិតឧត្តម ថ្នាក់លេខ ៤
២៨- លោក **គង់ សុផល**	គ្រូបង្រៀនកម្រិតឧត្តម ថ្នាក់លេខ ៤

មាត្រា ២ : សម្តេចអគ្គមហាសេនាបតីតេជោ **ហ៊ុន សែន** នាយករដ្ឋមន្ត្រី នៃព្រះរាជាណាចក្រកម្ពុជា ត្រូវទទួលបន្ទុកអនុវត្តព្រះរាជក្រឹត្យនេះ ចាប់ពីថ្ងៃឡាយព្រះហស្ថលេខាតទៅ។

ព្រះហស្តលេខា និងព្រះរាជលញ្ឆករ
នរោត្តម សីហមុនី

នស/រកត.០៦១៥.៦១៩

ធ្វើនៅព្រះបរមរាជវាំង ថ្ងៃទី ១០ ខែ មិថុនា ឆ្នាំ ២០១៥

លេខ: ៦៤១ ស.ណ

សំណៅដែលមានតម្លៃជាការចែកផ្សាយ

រាជធានីភ្នំពេញ ថ្ងៃទី ១៦ ខែមិថុនា ឆ្នាំ២០១៥

អគ្គលេខាធិការរាជរដ្ឋាភិបាល

សយ សុខា

ព្រះរាជក្រឹត្យ

នស/រកត/០៦១៥/៦១៤

យើង

ព្រះករុណាព្រះបាទសម្តេចព្រះបរមនាថ នរោត្តម សីហមុនី
សមានភូមិជាតិសាសនា រក្ខតខត្តិយា ខេមរារដ្ឋរាស្ត្រ ពុទ្ធិន្ទ្រាធរាមហាក្សត្រ
ខេមរាជនា សមូហោភាស កម្ពុជឯករាជរដ្ឋបូរណសន្តិ សុភមង្គលា សិរីវិបុលា
ខេមរាស្រីពិរាស្ត្រ ព្រះចៅក្រុងកម្ពុជាធិបតី

- បានទ្រង់យល់រដ្ឋធម្មនុញ្ញ នៃព្រះរាជាណាចក្រកម្ពុជា
- បានទ្រង់យល់ព្រះរាជក្រឹត្យ លេខ នស/រកត/០៩១៣/៩០៣ ចុះថ្ងៃទី ២៤ ខែ កញ្ញា ឆ្នាំ ២០១៣ ស្តីពីការតែងតាំងរាជរដ្ឋាភិបាល នៃព្រះរាជាណាចក្រកម្ពុជា
- បានទ្រង់យល់ព្រះរាជក្រម លេខ ០២/នស/៩៤ ចុះថ្ងៃទី ២០ ខែ កក្កដា ឆ្នាំ ១៩៩៤ ដែលប្រកាសឱ្យប្រើច្បាប់ ស្តីពីការរៀបចំ និងការប្រព្រឹត្តទៅនៃគណៈរដ្ឋមន្ត្រី
- បានទ្រង់យល់ព្រះរាជក្រឹត្យ លេខ នស/រកត/១២០២/៣៥៣ ចុះថ្ងៃទី ២៨ ខែ ធ្នូ ឆ្នាំ ២០០២ ស្តីពីការបង្កើតឧត្តមក្រុមប្រឹក្សាសេដ្ឋកិច្ចជាតិ
- បានទ្រង់យល់ព្រះរាជក្រឹត្យ លេខ នស/រកត/១១១៣/១១៩០ ចុះថ្ងៃទី ០៥ ខែ វិច្ឆិកា ឆ្នាំ ២០១៣ ស្តីពីការកែសម្រួលព្រះរាជក្រឹត្យ នស/រកត/០៨០៧/៣៩៣ ចុះថ្ងៃទី ៣០ ខែ សីហា ឆ្នាំ ២០០៧ ស្តីពីការកែសម្រួលព្រះរាជក្រឹត្យ លេខ នស/រកត/១២០២/៣៥៣ ចុះថ្ងៃទី ២៨ ខែ ធ្នូ ឆ្នាំ ២០០២ ស្តីពីការបង្កើតឧត្តមក្រុមប្រឹក្សាសេដ្ឋកិច្ចជាតិ
- បានទ្រង់យល់សេចក្តីក្រាបបង្គំទូលថ្វាយរបស់សម្តេចអគ្គមហាសេនាបតីតេជោ **ហ៊ុន សែន** នាយករដ្ឋមន្ត្រី នៃព្រះរាជាណាចក្រកម្ពុជា

ត្រាស់បង្គាប់

មាត្រា ១: តែងតាំងឥស្សរជន ចំនួន ២០ រូប ជាជំនួយការប្រធាន អនុប្រធាន និងសមាជិកឧត្តមក្រុមប្រឹក្សាសេដ្ឋកិច្ចជាតិ៖

១. ឯកឧត្តម **ម៉ិញ ឃានសុវណ្ណអានិច្ចាសីលា** ជាជំនួយការប្រធានឧត្តមក្រុមប្រឹក្សាសេដ្ឋកិច្ចជាតិ មានឋានៈស្មើ ***អគ្គនាយក*** បន្ថែមលើមុខងារបច្ចុប្បន្ន

២. ឯកឧត្តម **កើត សុទ្ធារ៉ា** ជាជំនួយការប្រធានឧត្តមក្រុមប្រឹក្សាសេដ្ឋកិច្ចជាតិ មានឋានៈស្មើ ***អគ្គនាយក*** បន្ថែមលើមុខងារបច្ចុប្បន្ន

៣. ឯកឧត្តម **ឈួន សិរីរិទ្ធិ** ជាជំនួយការប្រធានឧត្តមក្រុមប្រឹក្សាសេដ្ឋកិច្ចជាតិ មានឋានៈស្មើ ***អគ្គនាយក*** បន្ថែមលើមុខងារបច្ចុប្បន្ន

ROYAUME DU CAMBODGE • LE MINISTRE DU PALAIS ROYAL

៤. ឯកឧត្តម **ហេង ស៊ីនឿន**	ជាជំនួយការប្រធានឧត្តមក្រុមប្រឹក្សាសេដ្ឋកិច្ចជាតិ មានឋានៈស្មើ ***អគ្គនាយក*** បន្ថែមលើមុខងារបច្ចុប្បន្ន
៥. ឯកឧត្តម **ហុង សុហួរ**	ជាជំនួយការប្រធានឧត្តមក្រុមប្រឹក្សាសេដ្ឋកិច្ចជាតិ មានឋានៈស្មើ ***អគ្គនាយក*** បន្ថែមលើមុខងារបច្ចុប្បន្ន
៦. ឯកឧត្តម **ជូ វណ្ណៈ**	ជាជំនួយការឯកឧត្តម **សុន គន្ធរ** អនុប្រធានឧត្តមក្រុមប្រឹក្សាសេដ្ឋកិច្ចជាតិ មានឋានៈស្មើ ***អគ្គនាយក*** បន្ថែមលើមុខងារបច្ចុប្បន្ន
៧. ឯកឧត្តម **អ៊ុច ចន្ថា**	ជាជំនួយការឯកឧត្តម **សុន គន្ធរ** អនុប្រធានឧត្តមក្រុមប្រឹក្សាសេដ្ឋកិច្ចជាតិ មានឋានៈស្មើ ***អគ្គនាយក*** បន្ថែមលើមុខងារបច្ចុប្បន្ន
៨. ឯកឧត្តម **នុត អ៊ុនវ័ណារ៉ា**	ជាជំនួយការឯកឧត្តម **សុខ ចិន្តាសោភា** អនុប្រធានឧត្តមក្រុមប្រឹក្សាសេដ្ឋកិច្ចជាតិ មានឋានៈស្មើ ***អគ្គនាយក*** បន្ថែមលើមុខងារបច្ចុប្បន្ន
៩. ឯកឧត្តម **លឹម វិសាល**	ជាជំនួយការឯកឧត្តម **សុខ ចិន្តាសោភា** អនុប្រធានឧត្តមក្រុមប្រឹក្សាសេដ្ឋកិច្ចជាតិ មានឋានៈស្មើ ***អគ្គនាយក*** បន្ថែមលើមុខងារបច្ចុប្បន្ន
១០. ឯកឧត្តម **ភង ស៊ីវឈាង**	ជាជំនួយការឯកឧត្តម **ឈៀង យ៉ាណារ៉ា** អនុប្រធានឧត្តមក្រុមប្រឹក្សាសេដ្ឋកិច្ចជាតិ មានឋានៈស្មើ ***អគ្គនាយក*** បន្ថែមលើមុខងារបច្ចុប្បន្ន
១១. ឯកឧត្តម **គីម លំអងបុប្ផា**	ជាជំនួយការឯកឧត្តម **ឈៀង យ៉ាណារ៉ា** អនុប្រធានឧត្តមក្រុមប្រឹក្សាសេដ្ឋកិច្ចជាតិ មានឋានៈស្មើ ***អគ្គនាយក*** បន្ថែមលើមុខងារបច្ចុប្បន្ន
១២. ឯកឧត្តម **ទេព តិយ៉ារិទ្ធ**	ជាជំនួយការឯកឧត្តម **ហង់ ជួន ណារ៉ុន** អនុប្រធានឧត្តមក្រុមប្រឹក្សាសេដ្ឋកិច្ចជាតិ មានឋានៈស្មើ ***អគ្គនាយក*** បន្ថែមលើមុខងារបច្ចុប្បន្ន
១៣. ឯកឧត្តម **អ៊ិន មាត្រា**	ជាជំនួយការឯកឧត្តម **ហង់ ជួន ណារ៉ុន** អនុប្រធានឧត្តមក្រុមប្រឹក្សាសេដ្ឋកិច្ចជាតិ មានឋានៈស្មើ ***អគ្គនាយក*** បន្ថែមលើមុខងារបច្ចុប្បន្ន
១៤. ឯកឧត្តម **ឌី ឡាំថា**	ជាជំនួយការឯកឧត្តម **វង្សី វិស្សុត** អនុប្រធានឧត្តមក្រុមប្រឹក្សាសេដ្ឋកិច្ចជាតិមានឋានៈស្មើ ***អគ្គនាយក*** (ដោយមិនទទួលប្រាក់បំណាច់ប្រចាំខែ) បន្ថែមលើមុខងារបច្ចុប្បន្ន
១៥. ឯកឧត្តម **ម៉ែន វិចឡុវិទ្យា**	ជាជំនួយការឯកឧត្តម **វង្សី វិស្សុត** អនុប្រធានឧត្តមក្រុមប្រឹក្សាសេដ្ឋកិច្ចជាតិ មានឋានៈស្មើ ***អគ្គនាយក*** (ដោយមិនទទួលប្រាក់បំណាច់ប្រចាំខែ) បន្ថែមលើមុខងារបច្ចុប្បន្ន

ROYAUME DU CAMBODGE • LE MINISTRE DU PALAIS ROYAL

១៦. ឯកឧត្តម **ហៃ សុទ្ធា**	ជាជំនួយការឯកឧត្តម **ជូ គីមឡេង** សមាជិកឧត្តមក្រុមប្រឹក្សាសេដ្ឋកិច្ចជាតិ មានឋានៈស្មើ ***អគ្គនាយក*** បន្ថែមលើមុខងារបច្ចុប្បន្ន
១៧. ឯកឧត្តម **ឆាយ រតនៈ**	ជាជំនួយការឯកឧត្តម **រស់ សីលវ៉ា** សមាជិកឧត្តមក្រុមប្រឹក្សាសេដ្ឋកិច្ចជាតិ មានឋានៈស្មើ ***អគ្គនាយក*** បន្ថែមលើមុខងារបច្ចុប្បន្ន
១៨. ឯកឧត្តម **អឹង ចន្ថា**	ជាជំនួយការឯកឧត្តម **រស់ សីលវ៉ា** សមាជិកឧត្តមក្រុមប្រឹក្សាសេដ្ឋកិច្ចជាតិ មានឋានៈស្មើ ***អគ្គនាយក*** បន្ថែមលើមុខងារបច្ចុប្បន្ន
១៩. ឯកឧត្តម **ទន្សី វិចិត្រ**	ជាជំនួយការឯកឧត្តម **ចាន់ សុធី** សមាជិកឧត្តមក្រុមប្រឹក្សាសេដ្ឋកិច្ចជាតិ មានឋានៈស្មើ ***អគ្គនាយក*** (ដោយមិនទទួលប្រាក់បំណាច់ប្រចាំខែ) បន្ថែមលើមុខងារបច្ចុប្បន្ន
២០. ឯកឧត្តម **គីម កែវមុនីរត្ន**	ជាជំនួយការឯកឧត្តម **ផាន់ ផល្លា** សមាជិកឧត្តមក្រុមប្រឹក្សាសេដ្ឋកិច្ចជាតិ មានឋានៈស្មើ ***អគ្គនាយក*** បន្ថែមលើមុខងារបច្ចុប្បន្ន ។

មាត្រា ២.សម្តេចអគ្គមហាសេនាបតីតេជោ **ហ៊ុន សែន** នាយករដ្ឋមន្ត្រី នៃព្រះរាជាណាចក្រកម្ពុជា ត្រូវទទួលបន្ទុកអនុវត្តព្រះរាជក្រឹត្យនេះ ចាប់ពីថ្ងៃឡាយព្រះហស្តលេខាតទៅ ។

ព្រះហស្តលេខា និងព្រះរាជលញ្ឆករ

នរោត្តម សីហមុនី

៣៧៧.១៥០៦.៦២០

ធ្វើនៅព្រះបរមរាជវាំង ថ្ងៃទី ១០ ខែ មិថុនា ឆ្នាំ ២០១៥

លេខ: ៦ ៥៧ ស.ណ

សំណៅចែលមានតម្លៃជាការចែកផ្សាយ

រាជធានីភ្នំពេញ ថ្ងៃទី ១៦ ខែមិថុនា ឆ្នាំ២០១៥

អគ្គលេខាធិការរាជរដ្ឋាភិបាល

សយ សុខា

ព្រះរាជាណាចក្រកម្ពុជា

រាជរដ្ឋាភិបាលកម្ពុជា ជាតិ សាសនា ព្រះមហាក្សត្រ

លេខ: ៩១ អនក្រ.បក

អនុក្រឹត្យ

ស្តីពី

ការធ្វើអនុបយោគអាងស្តុកទឹកទំហំ ១២ហិកតា ក្នុងតំបន់បឹងពោងពាយខាងជើង ស្ថិតនៅ សង្កាត់ឫស្សីកែវ ខណ្ឌឫស្សីកែវ រាជធានីភ្នំពេញ ពីទ្រព្យសម្បត្តិសាធារណៈរបស់រដ្ឋ នៅជាដីទ្រព្យសម្បត្តិឯកជនរបស់រដ្ឋ

រាជរដ្ឋាភិបាល

- បានឃើញរដ្ឋធម្មនុញ្ញនៃព្រះរាជាណាចក្រកម្ពុជា
- បានឃើញព្រះរាជក្រឹត្យលេខ នស/រកត/០៩១៣/៩០៣ ចុះថ្ងៃទី២៤ ខែកញ្ញា ឆ្នាំ២០១៣ ស្តីពីការតែងតាំងរាជរដ្ឋាភិបាលនៃព្រះរាជាណាចក្រកម្ពុជា
- បានឃើញព្រះរាជក្រមលេខ០២/នស/៩៤ ចុះថ្ងៃទី២០ ខែកក្កដា ឆ្នាំ១៩៩៤ ដែលប្រកាសឱ្យប្រើច្បាប់ស្តីពីការរៀបចំនិងការប្រព្រឹត្តទៅនៃគណៈរដ្ឋមន្ត្រី
- បានឃើញព្រះរាជក្រមលេខ នស/រកម/០១៩៦/១៨ ចុះថ្ងៃទី២៤ ខែមករា ឆ្នាំ១៩៩៦ ដែលប្រកាសឱ្យប្រើច្បាប់ស្តីពីការបង្កើតក្រសួងសេដ្ឋកិច្ចនិងហិរញ្ញវត្ថុ
- បានឃើញព្រះរាជក្រមលេខ នស/រកម/០៦៩៩/០៨ ចុះថ្ងៃទី២៣ ខែមិថុនា ឆ្នាំ១៩៩៩ ដែលប្រកាសឱ្យប្រើច្បាប់ស្តីពីការបង្កើតក្រសួងធនធានទឹកនិងឧតុនិយម
- បានឃើញព្រះរាជក្រមលេខ នស/រកម/០៦៩៩/០៩ ចុះថ្ងៃទី២៣ ខែមិថុនា ឆ្នាំ១៩៩៩ ដែលប្រកាសឱ្យប្រើច្បាប់ស្តីពីការបង្កើតក្រសួងរៀបចំដែនដី នគរូបនីយកម្ម និងសំណង់
- បានឃើញព្រះរាជក្រមលេខ នស/រកម/០៨០១/១៤ ចុះថ្ងៃទី៣០ ខែសីហា ឆ្នាំ២០០១ ដែលប្រកាសឱ្យប្រើច្បាប់ភូមិបាល
- បានឃើញព្រះរាជក្រមលេខ នស/រកម/០៥០៨/០១៦ ចុះថ្ងៃទី១៣ ខែឧសភា ឆ្នាំ២០០៨ ដែលប្រកាសឱ្យប្រើច្បាប់ស្តីពីប្រព័ន្ធហិរញ្ញវត្ថុសាធារណៈ
- បានឃើញព្រះរាជក្រឹត្យលេខ នស/រកត/០៨០៦/៣៣៩ ចុះថ្ងៃទី០៣ ខែសីហា ឆ្នាំ២០០៦ ស្តីពីគោលការណ៍ និងបញ្ញត្តិអន្តរកាលនៃការធ្វើអនុបយោគទ្រព្យសម្បត្តិសាធារណៈរបស់រដ្ឋ និងរបស់នីតិបុគ្គលសាធារណៈ
- បានឃើញអនុក្រឹត្យលេខ១២៩ អនក្រ.បក ចុះថ្ងៃទី២៧ ខែវិច្ឆិកា ឆ្នាំ២០០៦ ស្តីពីវិធាន និងនីតិវិធីនៃការធ្វើអនុបយោគទ្រព្យសម្បត្តិសាធារណៈរបស់រដ្ឋ និងរបស់នីតិបុគ្គលសាធារណៈ
- បានឃើញអនុក្រឹត្យលេខ១១៨ អនក្រ.បក ចុះថ្ងៃទី០៧ ខែតុលា ឆ្នាំ២០០៥ ស្តីពីការគ្រប់គ្រងដីរដ្ឋ
- យោងតាមការចាំបាច់របស់រាជរដ្ឋាភិបាល

សម្រេច

មាត្រា១ .-

ត្រូវបានធ្វើអនុប្រយោគអាងស្តុកទឹក ទំហំ ១២ហិកតា (ដប់ពីរហិកតា) ក្នុងតំបន់បឹងពោងពាយខាងជើង ស្ថិតនៅសង្កាត់ឫស្សីកែវ ខណ្ឌឫស្សីកែវ រាជធានីភ្នំពេញ ពីទ្រព្យសម្បត្តិសាធារណៈរបស់រដ្ឋទៅជាដីទ្រព្យសម្បត្តិឯកជនរបស់រដ្ឋ ដូចមានបង្ហាញក្នុងផែនទីជាឧបសម្ព័ន្ធនៃអនុក្រឹត្យនេះ ដែលមាននិយាមកានៃប្រព័ន្ធកូអ័រដោនេ ដូចខាងក្រោម៖

ចំណុច	X	Y	ចំណុច	X	Y
1	487923.42	1282163.20	8	487841.72	1282827.42
2	487718.27	1282318.10	9	487878.71	1282813.64
3	487719.41	1282953.41	10	487934.10	1282794.85
4	487754.04	1282898.30	11	487921.96	1282770.25
5	487770.05	1282878.41	12	487913.68	1282746.03
6	487788.53	1282859.98	13	487910.42	1282723.99
7	487808.16	1282844.90	14	487909.56	1282705.30

មាត្រា២ .-

ត្រូវបានប្រគល់សិទ្ធិជូនលោកឧកញ៉ា លី យ៉ុងផាត់ កាន់កាប់ជាកម្មសិទ្ធិនូវផ្ទៃដីទំហំ ១២ហិកតាខាងលើ ជាថ្នូរនឹងការសាងសង់ប្រព័ន្ធផ្លូវ និងប្រព័ន្ធប្រឡាយក្នុងតំបន់អភិវឌ្ឍន៍បឹងពោងពាយ និងផ្ទៃដីទំហំ ៨ហិកតា ស្ថិតនៅខណ្ឌជ្រោយចង្វារ សម្រាប់សាងសង់វិមានឈ្នះ-ឈ្នះ។

មាត្រា៣ .-

បទប្បញ្ញត្តិទាំងឡាយណាដែលផ្ទុយពីអនុក្រឹត្យនេះ ត្រូវទុកជានិរាករណ៍។

មាត្រា៤ .-

រដ្ឋមន្ត្រីទទួលបន្ទុកទីស្តីការគណៈរដ្ឋមន្ត្រី រដ្ឋមន្ត្រីក្រសួងសេដ្ឋកិច្ចនិងហិរញ្ញវត្ថុ រដ្ឋមន្ត្រីក្រសួងរៀបចំដែនដី នគរូបនីយកម្ម និងសំណង់ រដ្ឋមន្ត្រីក្រសួងធនធានទឹកនិងឧតុនិយម រដ្ឋមន្ត្រីគ្រប់ក្រសួងនិងប្រធានគ្រប់ស្ថាប័នដែលពាក់ព័ន្ធ និងអភិបាលនៃគណៈអភិបាលរាជធានីភ្នំពេញ ត្រូវទទួលអនុវត្តអនុក្រឹត្យនេះ តាមភារកិច្ចរៀងខ្លួនៗចាប់ពីថ្ងៃចុះហត្ថលេខាតទៅ។

ធ្វើនៅរាជធានីភ្នំពេញ ថ្ងៃទី [illegible] ខែ មិថុនា ឆ្នាំ២០១៥

នាយករដ្ឋមន្ត្រី

សម្តេចអគ្គមហាសេនាបតីតេជោ ហ៊ុន សែន

កន្លែងទទួល៖

- ក្រសួងព្រះបរមរាជវាំង
- អគ្គលេខាធិការដ្ឋានក្រុមប្រឹក្សាធម្មនុញ្ញ
- អគ្គលេខាធិការដ្ឋានព្រឹទ្ធសភា
- អគ្គលេខាធិការដ្ឋានរដ្ឋសភា
- អគ្គលេខាធិការរាជរដ្ឋាភិបាល
- ខុទ្ទកាល័យសម្តេចតេជោនាយករដ្ឋមន្ត្រី
- ខុទ្ទកាល័យឧបនាយករដ្ឋមន្ត្រី
- ដូចមាត្រា៤
- រាជកិច្ច
- ឯកសារ-កាលប្បវត្តិ

ផែនទីប្រព័ន្ធផ្លូវ និងប្រព័ន្ធប្រឡាយក្នុងតំបន់អភិវឌ្ឍន៍បឹងពោងពាយ

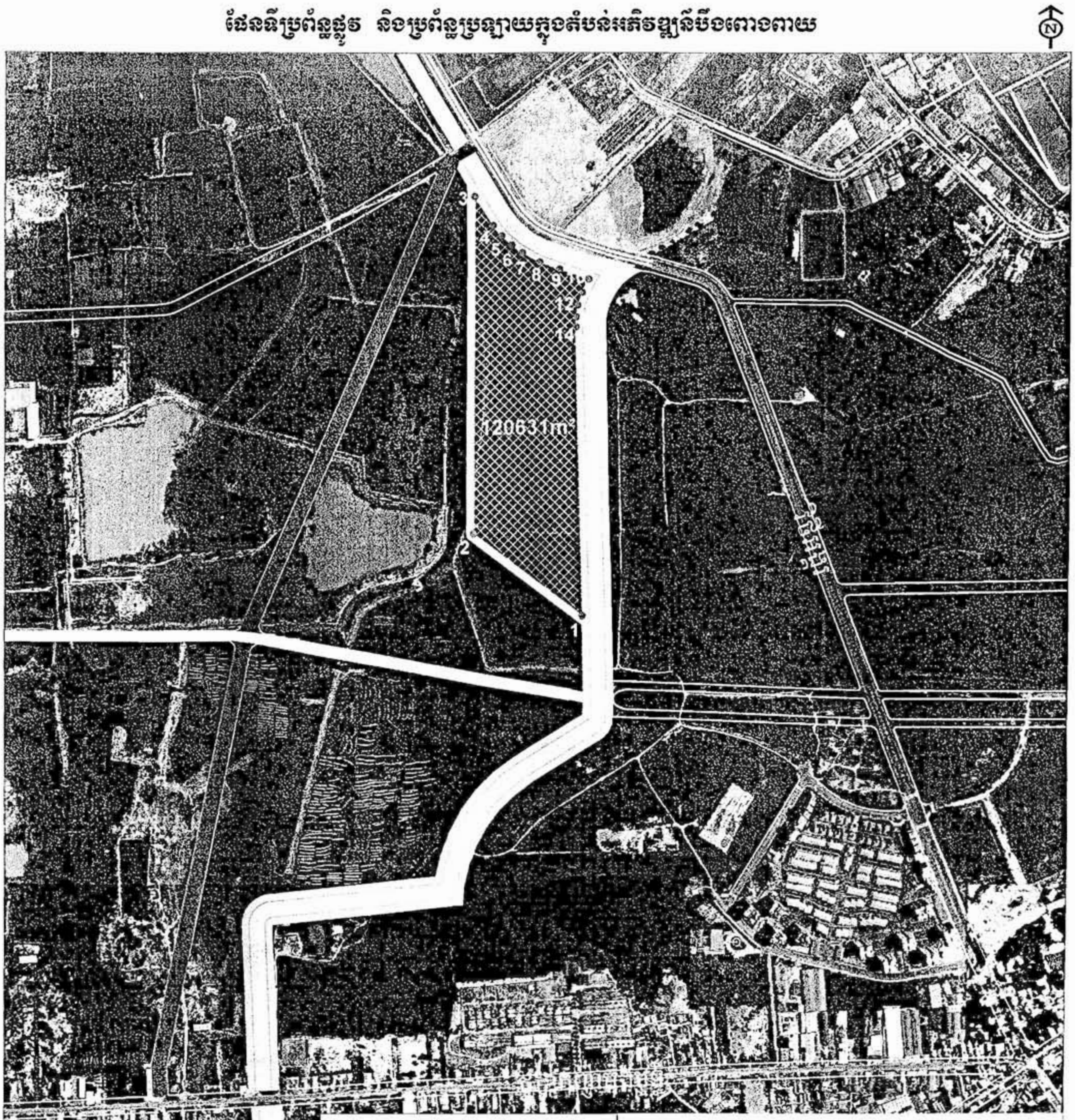

ID	X	Y	ID	X	Y
1	487923.42	1282163.20	8	487841.72	1282827.42
2	487718.27	1282318.10	9	487878.71	1282813.64
3	487719.41	1282953.41	10	487934.10	1282794.85
4	487754.04	1282898.30	11	487921.96	1282770.25
5	487770.05	1282878.41	12	487913.68	1282746.03
6	487788.53	1282859.98	13	487910.42	1282723.99
7	487808.16	1282844.90	14	487909.56	1282705.30

និមិត្តសញ្ញា

- ផ្លូវទំហំ៣០ម៉ែត្រ
- ផ្លូវទំហំ១៥ម៉ែត្រ
- ផ្លូវទំហំ២០ម៉ែត្រ

សាលារាជធានីភ្នំពេញ

អភិបាល នៃគណៈអភិបាលរាជធានីភ្នំពេញ

ប៉ា សុជាតិវង្ស

មន្ទីរធនធានទឹក និងឧតុនិយមរាជធានីភ្នំពេញ

បានឃើញ និងឯកភាព

ថ្ងៃទី ខែ ឆ្នាំ២០១៥

ប្រធាន

ម៉ៅ_ប៊ុនធឿន

មន្ទីរសាធារណការ និងដឹកជញ្ជូនរាជធានីភ្នំពេញ

បានឃើញ និងឯកភាព

ថ្ងៃទី ខែ ឆ្នាំ២០១៥

ប្រធាន

សាំ ពិសិដ្ឋ

មន្ទីររៀបចំដែនដី នគរូបនីយកម្ម សំណង់ និងសុរិយោដីរាជធានីភ្នំពេញ

បានឃើញ និងឯកភាព

ថ្ងៃទី ខែ ឆ្នាំ២០១៥

ប្រធាន

ជា_ស៊្រុន

	ឈ្មោះ	ហត្ថលេខា	កាលបរិច្ឆេទ
គូរដោយ:	ជា សុភក្ត្រ	[signature]	22/06/2015
ពិនិត្យដោយ:	ស៊ុន ឫទ្ធិមី	[signature]	22/06/2015

ព្រះរាជាណាចក្រកម្ពុជា
ជាតិ សាសនា ព្រះមហាក្សត្រ

រាជរដ្ឋាភិបាលកម្ពុជា
លេខៈ...៨២..អនក្រ.បក

អនុក្រឹត្យ
ស្តីពី
ការធ្វើអនុបយោគផ្ទៃដីបឹងពោងពាយខាងត្បូង ទំហំ ៦,១៦ហិកតា ស្ថិតក្នុងភូមិបាយ៉ាប សង្កាត់ភ្នំពេញថ្មី ខណ្ឌសែនសុខ រាជធានីភ្នំពេញ ពីទ្រព្យសម្បត្តិសាធារណៈរបស់រដ្ឋ ទៅជាដីទ្រព្យសម្បត្តិឯកជនរបស់រដ្ឋ

រាជរដ្ឋាភិបាល

- បានឃើញរដ្ឋធម្មនុញ្ញនៃព្រះរាជាណាចក្រកម្ពុជា
- បានឃើញព្រះរាជក្រឹត្យលេខ នស/រកត/០៩១៣/៩០៣ ចុះថ្ងៃទី២៤ ខែកញ្ញា ឆ្នាំ២០១៣ ស្តីពីការតែងតាំងរាជរដ្ឋាភិបាលនៃព្រះរាជាណាចក្រកម្ពុជា
- បានឃើញព្រះរាជក្រមលេខ០២/នស/៩៤ ចុះថ្ងៃទី២០ ខែកក្កដា ឆ្នាំ១៩៩៤ ដែលប្រកាសឱ្យប្រើច្បាប់ស្តីពីការរៀបចំនិងការប្រព្រឹត្តទៅនៃគណៈរដ្ឋមន្ត្រី
- បានឃើញព្រះរាជក្រមលេខ នស/រកម/០១៩៦/១៨ ចុះថ្ងៃទី២៤ ខែមករា ឆ្នាំ១៩៩៦ ដែលប្រកាសឱ្យប្រើច្បាប់ស្តីពីការបង្កើតក្រសួងសេដ្ឋកិច្ចនិងហិរញ្ញវត្ថុ
- បានឃើញព្រះរាជក្រមលេខ នស/រកម/០៦៩៩/០៨ ចុះថ្ងៃទី២៣ ខែមិថុនា ឆ្នាំ១៩៩៩ ដែលប្រកាសឱ្យប្រើច្បាប់ស្តីពីការបង្កើតក្រសួងធនធានទឹកនិងឧតុនិយម
- បានឃើញព្រះរាជក្រមលេខ នស/រកម/០៦៩៩/០៩ ចុះថ្ងៃទី២៣ ខែមិថុនា ឆ្នាំ១៩៩៩ ដែលប្រកាសឱ្យប្រើច្បាប់ស្តីពីការបង្កើតក្រសួងរៀបចំដែនដី នគរូបនីយកម្ម និងសំណង់
- បានឃើញព្រះរាជក្រមលេខ នស/រកម/០៨០១/១៤ ចុះថ្ងៃទី៣០ ខែសីហា ឆ្នាំ២០០១ ដែលប្រកាសឱ្យប្រើច្បាប់ភូមិបាល
- បានឃើញព្រះរាជក្រមលេខ នស/រកម/០៥០៨/០១៦ ចុះថ្ងៃទី១៣ ខែឧសភា ឆ្នាំ២០០៨ ដែលប្រកាសឱ្យប្រើច្បាប់ស្តីពីប្រព័ន្ធហិរញ្ញវត្ថុសាធារណៈ
- បានឃើញព្រះរាជក្រឹត្យលេខ នស/រកត/០៨០៦/៣៣៩ ចុះថ្ងៃទី០៣ ខែសីហា ឆ្នាំ២០០៦ ស្តីពីគោលការណ៍ និងបញ្ញត្តិអន្តរកាលនៃការធ្វើអនុបយោគទ្រព្យសម្បត្តិសាធារណៈរបស់រដ្ឋ និងរបស់នីតិបុគ្គលសាធារណៈ
- បានឃើញអនុក្រឹត្យលេខ១២៩ អនក្រ.បក ចុះថ្ងៃទី២៧ ខែវិច្ឆិកា ឆ្នាំ២០០៦ ស្តីពីវិធាន និងនីតិវិធីនៃការធ្វើអនុបយោគទ្រព្យសម្បត្តិសាធារណៈរបស់រដ្ឋ និងរបស់នីតិបុគ្គលសាធារណៈ
- បានឃើញអនុក្រឹត្យលេខ១១៨ អនក្រ.បក ចុះថ្ងៃទី០៧ ខែតុលា ឆ្នាំ២០០៥ ស្តីពីការគ្រប់គ្រងដីរដ្ឋ
- យោងតាមការចាំបាច់របស់រាជរដ្ឋាភិបាល

សម្រេច

មាត្រា១ .-

ត្រូវបានធ្វើអនុប្រយោគផ្ទៃដីបឹងពោងពាយខាងត្បូង ទំហំ ៦,១៦ហិកតា ស្ថិតក្នុងភូមិបាយ៉ាប សង្កាត់ភ្នំពេញថ្មី ខណ្ឌសែនសុខ រាជធានីភ្នំពេញ ពីទ្រព្យសម្បត្តិសាធារណៈរបស់រដ្ឋទៅជាដីទ្រព្យសម្បត្តិឯកជនរបស់រដ្ឋ ដូចមានបង្ហាញក្នុងផែនទីជាឧបសម្ព័ន្ធនៃអនុក្រឹត្យនេះ ដែលមាននិយាមកានៃប្រព័ន្ធកូអរដោនេ ដូចខាងក្រោម៖

ចំណុច	X	Y
A	487358	1281145
B	487361	1280888
C	487385	1280894
D	487383	1280811
E	487459	1280817
F	487535	1280927
G	487514	1280967
H	487615	1281092
I	487615	1281163

មាត្រា២ .-

ត្រូវបានប្រគល់សិទ្ធិជូនលោកឧកញ៉ា កុក អាន និង ហ៊ុន ប៊ុនធឿន កាន់កាប់ជាកម្មសិទ្ធិនូវផ្ទៃដីទំហំ ៦,១៦ហិកតា ខាងលើ ជាថ្នូរនឹងការសាងសង់ប្រព័ន្ធប្រឡាយបង្ហូរទឹកមេនៅបឹងបាយ៉ាបសង្កាត់ភ្នំពេញថ្មី ខណ្ឌសែនសុខ រាជធានីភ្នំពេញ តាមគម្រោងរបស់សាលារាជធានីភ្នំពេញ។

មាត្រា៣ .-

បទប្បញ្ញត្តិទាំងឡាយណាដែលផ្ទុយពីអនុក្រឹត្យនេះ ត្រូវទុកជានិរាករណ៍។

មាត្រា៤ .-

រដ្ឋមន្ត្រីទទួលបន្ទុកទីស្តីការគណៈរដ្ឋមន្ត្រី រដ្ឋមន្ត្រីក្រសួងសេដ្ឋកិច្ចនិងហិរញ្ញវត្ថុ រដ្ឋមន្ត្រីក្រសួងរៀបចំដែនដី នគរូបនីយកម្ម និងសំណង់ រដ្ឋមន្ត្រីក្រសួងធនធានទឹកនិងឧតុនិយម រដ្ឋមន្ត្រីគ្រប់ក្រសួងនិងប្រធានគ្រប់ស្ថាប័នដែលពាក់ព័ន្ធ និងអភិបាលនៃគណៈអភិបាលរាជធានីភ្នំពេញ ត្រូវទទួលអនុវត្តអនុក្រឹត្យនេះ តាមភារកិច្ចរៀងខ្លួនៗចាប់ពីថ្ងៃចុះហត្ថលេខាតទៅ។

ធ្វើនៅរាជធានីភ្នំពេញ ថ្ងៃទី២៦ ខែ មិថុនា ឆ្នាំ២០១៥

នាយករដ្ឋមន្ត្រី

សម្ដេចអគ្គមហាសេនាបតីតេជោ ហ៊ុន សែន

កន្លែងទទួល៖

- ក្រសួងព្រះបរមរាជវាំង
- អគ្គលេខាធិការដ្ឋានក្រុមប្រឹក្សាធម្មនុញ្ញ
- អគ្គលេខាធិការដ្ឋានព្រឹទ្ធសភា
- អគ្គលេខាធិការដ្ឋានរដ្ឋសភា
- អគ្គលេខាធិការរាជរដ្ឋាភិបាល
- ខុទ្ទកាល័យសម្ដេចតេជោនាយករដ្ឋមន្ត្រី
- ខុទ្ទកាល័យឧបនាយករដ្ឋមន្ត្រី
- ដូចមាត្រា៤
- រាជកិច្ច
- ឯកសារ-កាលប្បវត្តិ

ផែនទីគម្រោងប្រព័ន្ធប្រឡាយបង្ហូរទឹកមេនៅបឹងបាយ៉ាបសង្កាត់ភ្នំពេញថ្មី ខណ្ឌសែនសុខ

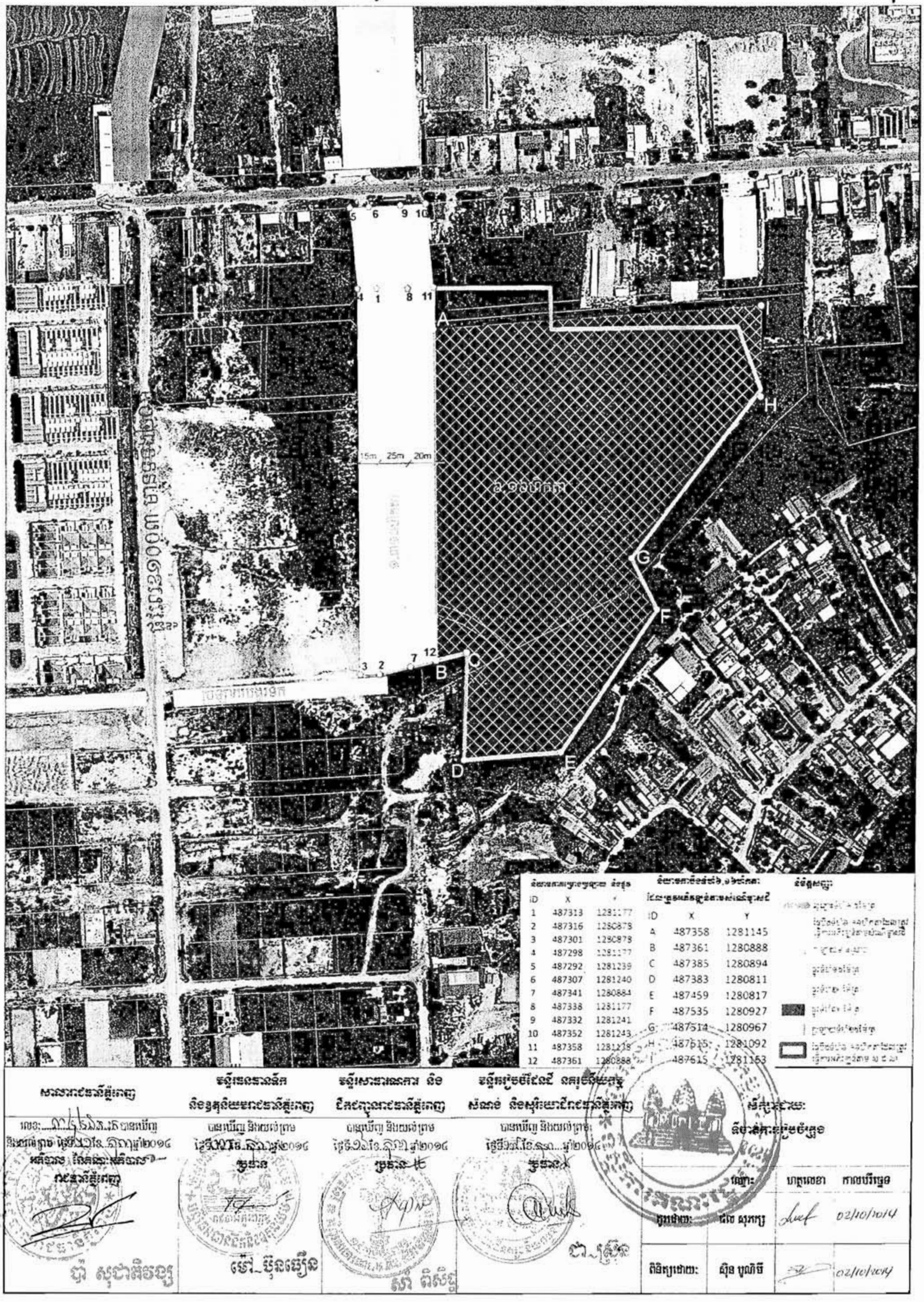

ព្រះរាជាណាចក្រកម្ពុជា

ជាតិ សាសនា ព្រះមហាក្សត្រ

រាជរដ្ឋាភិបាលកម្ពុជា

លេខ:៧៧៥ អនក្រ.បក

អនុក្រឹត្យ

ស្តីពីការជូនមេដាយសហមេត្រី

រាជរដ្ឋាភិបាល

-បានឃើញរដ្ឋធម្មនុញ្ញ នៃព្រះរាជាណាចក្រកម្ពុជា

-បានឃើញព្រះរាជក្រឹត្យ លេខ នស/រកត/០៩១៣/៩០៣ ចុះថ្ងៃទី ២៤ ខែ កញ្ញា ឆ្នាំ ២០១៣ ស្តីពីការតែងតាំងរាជរដ្ឋាភិបាល នៃព្រះរាជាណាចក្រកម្ពុជា

-បានឃើញព្រះរាជក្រម លេខ ០២/នស/៩៤ ចុះថ្ងៃទី ២០ ខែ កក្កដា ឆ្នាំ ១៩៩៤ ដែលប្រកាសអោយប្រើច្បាប់ស្តីពីការរៀបចំ និងការប្រព្រឹត្តទៅ នៃគណៈរដ្ឋមន្ត្រី

-បានឃើញព្រះរាជក្រឹត្យ លេខ ជស/រកត/១០៩៥/០១ ចុះថ្ងៃទី០៥ ខែ តុលា ឆ្នាំ១៩៩៥ ស្តីពីការបង្កើត និងប្រើប្រាស់គ្រឿងឥស្សរិយយស នៃព្រះរាជាណាចក្រកម្ពុជា

-តាមសំណើរបស់នាយកខុទ្ទកាល័យសម្តេចនាយករដ្ឋមន្ត្រី

សម្រេច

មាត្រា១. បំពាក់ **មេដាយសហមេត្រី** ថ្នាក់ **ធិបឌិន្ទ** ជូនលោកវេជ្ជបណ្ឌិត TAIEB PRATRICE ប្រធាន ORL ឥតព្រំដែន ដែលបានខិតខំប្រឹងប្រែងជួយដល់កម្ពុជា ជាបន្តបន្ទាប់ ជាច្រើនវិស័យ ដូចជា**វិស័យទេសចរណ៍សង្គមកិច្ចជាដើម** ទទួលបានលទ្ធផលយ៉ាងល្អប្រសើរ ។

មាត្រា២. រដ្ឋមន្ត្រីទទួលបន្ទុកទីស្តីការគណៈរដ្ឋមន្ត្រី រដ្ឋមន្ត្រីក្រសួងសេដ្ឋកិច្ចនិងហិរញ្ញវត្ថុ នាយកខុទ្ទកាល័យសម្តេចនាយករដ្ឋមន្ត្រី និងសាមីខ្លួន ត្រូវទទួលបន្ទុកអនុវត្តអនុក្រឹត្យនេះ តាមភារកិច្ចរៀងៗខ្លួន ចាប់ពីថ្ងៃចុះហត្ថលេខាតទៅ ។

ធ្វើនៅរាជធានីភ្នំពេញ ថ្ងៃទី ១៧ ខែ មិថុនា ឆ្នាំ ២០១៥

នាយករដ្ឋមន្ត្រី

សម្តេចអគ្គមហាសេនាបតីតេជោ ហ៊ុន សែន

កន្លែងទទួល:
- ក្រសួងព្រះបរមរាជវាំង
- អគ្គលេខាធិការដ្ឋានក្រុមប្រឹក្សាធម្មនុញ្ញ
- អគ្គលេខាធិការដ្ឋានព្រឹទ្ធសភា
- អគ្គលេខាធិការដ្ឋានរដ្ឋសភា
- អគ្គលេខាធិការរាជរដ្ឋាភិបាល
- ខុទ្ទកាល័យសម្តេចនាយករដ្ឋមន្ត្រី
- ខុទ្ទកាល័យឧបនាយករដ្ឋមន្ត្រី
- ដូចមាត្រា១ និងមាត្រា២
- រាជកិច្ច
- ឯកសារ-កាលប្បវត្តិ

ព្រះរាជាណាចក្រកម្ពុជា
ជាតិ សាសនា ព្រះមហាក្សត្រ

រាជរដ្ឋាភិបាលកម្ពុជា
លេខ: ៦៧០ អនក្រ.បក

អនុក្រឹត្យ
ស្តីពីការជូនមេដាយសុវត្ថារា
រាជរដ្ឋាភិបាល

-បានឃើញរដ្ឋធម្មនុញ្ញ នៃព្រះរាជាណាចក្រកម្ពុជា
-បានឃើញព្រះរាជក្រឹត្យ លេខ នស/រកត/០៩១៣/៩០៣ ចុះថ្ងៃទី ២៤ ខែ កញ្ញា ឆ្នាំ ២០១៣ ស្តីពីការតែងតាំងរាជរដ្ឋាភិបាល នៃព្រះរាជាណាចក្រកម្ពុជា
-បានឃើញព្រះរាជក្រម លេខ ០២/នស/៩៤ ចុះថ្ងៃទី ២០ ខែ កក្កដា ឆ្នាំ ១៩៩៤ ដែលប្រកាសអោយប្រើច្បាប់ស្តីពីការរៀបចំ និងការប្រព្រឹត្តទៅ នៃគណៈរដ្ឋមន្ត្រី
-បានឃើញព្រះរាជក្រឹត្យ លេខ ជស/រកត/១០៩៥/០១ ចុះថ្ងៃទី០៥ ខែ តុលា ឆ្នាំ១៩៩៥ ស្តីពីការបង្កើត និងប្រើប្រាស់គ្រឿងឥស្សរិយយស នៃព្រះរាជាណាចក្រកម្ពុជា
-តាមសំណើរបស់នាយកខុទ្ទកាល័យសម្តេចនាយករដ្ឋមន្ត្រី

សម្រេច

មាត្រា១..បំពាក់ **មេដាយសុវត្ថារា** ថ្នាក់ **ធិបឌិន្ទ** ជូនសប្បុរសជនជាអង្គការក្រៅរដ្ឋាភិបាល ចំនួន០៣រូប ដែលបានខិតខំប្រឹងប្រែងជួយដល់កម្ពុជា ជាបន្តបន្ទាប់ ជាច្រើនវិស័យ ដូចជា**វិស័យទេសចរណ៍សង្គមកិច្ចជាដើម** ទទួលបានលទ្ធផលយ៉ាងល្អប្រសើរ ដូចមានរាយនាមខាងក្រោម ៖

១-លោក	**អាំង ពីឡូរ្យ**	ប្រធានអង្គការកូដូខ្មែរ
២-លោកវេជ្ជបណ្ឌិត	**សេង សុខហ៊ុន**	ជំនាញមហារីក
៣-លោកវេជ្ជបណ្ឌិត	**លិម ចេងហាង**	សមាគមវេជ្ជបណ្ឌិត ខ្មែរ ប៉ារីស

មាត្រា២..រដ្ឋមន្ត្រីទទួលបន្ទុកទីស្តីការគណៈរដ្ឋមន្ត្រី រដ្ឋមន្ត្រីក្រសួងសេដ្ឋកិច្ចនិងហិរញ្ញវត្ថុ នាយកខុទ្ទកាល័យសម្តេចនាយករដ្ឋមន្ត្រី និងសាមីខ្លួន ត្រូវទទួលបន្ទុកអនុវត្តអនុក្រឹត្យនេះ តាមភារកិច្ចរៀងៗខ្លួន ចាប់ពីថ្ងៃចុះហត្ថលេខាតទៅ ។

ធ្វើនៅរាជធានីភ្នំពេញ ថ្ងៃទី ១៧ ខែ មិថុនា ឆ្នាំ ២០១៥
នាយករដ្ឋមន្ត្រី

សម្តេចអគ្គមហាសេនាបតីតេជោ ហ៊ុន សែន

កន្លែងទទួល:
-ក្រសួងព្រះបរមរាជវាំង
-អគ្គលេខាធិការដ្ឋានក្រុមប្រឹក្សាធម្មនុញ្ញ
-អគ្គលេខាធិការដ្ឋានព្រឹទ្ធសភា
-អគ្គលេខាធិការដ្ឋានរដ្ឋសភា
-អគ្គលេខាធិការរាជរដ្ឋាភិបាល
-ខុទ្ទកាល័យសម្តេចនាយករដ្ឋមន្ត្រី
-ខុទ្ទកាល័យឧបនាយករដ្ឋមន្ត្រី
-ដូចមាត្រា១ និងមាត្រា២
-រាជកិច្ច
-ឯកសារ-កាលប្បវត្តិ

ព្រះរាជាណាចក្រកម្ពុជា

ជាតិ សាសនា ព្រះមហាក្សត្រ

រាជរដ្ឋាភិបាលកម្ពុជា

លេខ: ៧៧២ អនក្រ.បក

អនុក្រឹត្យ
ស្ដីពី
ការតែងតាំងមន្ត្រីរាជការ

រាជរដ្ឋាភិបាល

- បានឃើញរដ្ឋធម្មនុញ្ញ នៃព្រះរាជាណាចក្រកម្ពុជា
- បានឃើញព្រះរាជក្រឹត្យលេខ នស/រកត/០៩១៣/៩០៣ ចុះថ្ងៃទី ២៤ ខែ កញ្ញា ឆ្នាំ ២០១៣ ស្ដីពីការតែងតាំងរាជរដ្ឋាភិបាល នៃព្រះរាជាណាចក្រកម្ពុជា
- បានឃើញព្រះរាជក្រមលេខ ០២/នស/៩៤ ចុះថ្ងៃទី ២០ ខែ កក្កដា ឆ្នាំ ១៩៩៤ ដែលប្រកាសឱ្យប្រើច្បាប់ស្ដីពីការរៀបចំ និងការប្រព្រឹត្តទៅនៃគណៈរដ្ឋមន្ត្រី
- បានឃើញព្រះរាជក្រមលេខ ០៦/នស/៩៤ ចុះថ្ងៃទី ៣០ ខែ តុលា ឆ្នាំ ១៩៩៤ ដែលប្រកាសឱ្យប្រើច្បាប់ស្ដីពីសហលក្ខន្តិកៈមន្ត្រីរាជការស៊ីវិល នៃព្រះរាជាណាចក្រកម្ពុជា
- បានឃើញព្រះរាជក្រមលេខ នស/រកម/០១៩៦/០៩ ចុះថ្ងៃទី ២៤ ខែ មករា ឆ្នាំ ១៩៩៦ ដែលប្រកាសឱ្យប្រើច្បាប់ស្ដីពីការបង្កើតទីស្ដីការគណៈរដ្ឋមន្ត្រី
- បានឃើញព្រះរាជក្រឹត្យលេខ ជស/រកត/០៣០០/១១៦ ចុះថ្ងៃទី ០៣ ខែ មីនា ឆ្នាំ ២០០០ ស្ដីពីលក្ខន្តិកៈដោយឡែកនៃក្របខ័ណ្ឌមន្ត្រីគ្រប់គ្រងរដ្ឋបាល
- តាមសំណើរបស់រដ្ឋមន្ត្រីទទួលបន្ទុកទីស្ដីការគណៈរដ្ឋមន្ត្រី

សម្រេច

មាត្រា ១.-

តែងតាំងលោក **សេខ ស៊ីន** ជាប្រធាននាយកដ្ឋានឧស្សាហកម្ម និងសំណង់ នៃទីស្ដីការគណៈរដ្ឋមន្ត្រី។

មាត្រា ២.-

បទប្បញ្ញត្តិទាំងឡាយណាដែលផ្ទុយនឹងអនុក្រឹត្យនេះ ត្រូវទុកជានិរាករណ៍។

មាត្រា ៣.-

រដ្ឋមន្ត្រីទទួលបន្ទុកទីស្ដីការគណៈរដ្ឋមន្ត្រី រដ្ឋមន្ត្រីក្រសួងសេដ្ឋកិច្ច និងហិរញ្ញវត្ថុ រដ្ឋមន្ត្រីក្រសួងមុខងារសាធារណៈ រដ្ឋមន្ត្រីគ្រប់ក្រសួង និងប្រធានគ្រប់ស្ថាប័នដែលពាក់ព័ន្ធ និងសាមីខ្លួនដូចមានចែងក្នុងមាត្រា ១ ត្រូវទទួលបន្ទុកអនុវត្តអនុក្រឹត្យនេះ តាមភារកិច្ចរៀងៗខ្លួន ចាប់ពីថ្ងៃចុះហត្ថលេខាតទៅ។

ធ្វើនៅរាជធានីភ្នំពេញ ថ្ងៃទី ១៧ ខែ មិថុនា ឆ្នាំ ២០១៥

នាយករដ្ឋមន្ត្រី

សម្ដេចអគ្គមហាសេនាបតីតេជោ ហ៊ុន សែន

កន្លែងទទួល :

- *ក្រសួងព្រះបរមរាជវាំង*
- *អគ្គលេខាធិការដ្ឋានក្រុមប្រឹក្សាធម្មនុញ្ញ*
- *អគ្គលេខាធិការដ្ឋានព្រឹទ្ធសភា*
- *អគ្គលេខាធិការដ្ឋានរដ្ឋសភា*
- *អគ្គលេខាធិការរាជរដ្ឋាភិបាល*
- *ខុទ្ទកាល័យសម្ដេចនាយករដ្ឋមន្ត្រី*
- *ខុទ្ទកាល័យឧបនាយករដ្ឋមន្ត្រី*
- *ដូចមាត្រា ៣*
- *រាជកិច្ច*
- *ឯកសារ-កាលប្បវត្តិ*

ព្រះរាជាណាចក្រកម្ពុជា

ជាតិ សាសនា ព្រះមហាក្សត្រ

រាជរដ្ឋាភិបាលកម្ពុជា

លេខ: [illegible]

អនុក្រឹត្យ
ស្តីពីការជូនមេដាយសហមេត្រី
រាជរដ្ឋាភិបាល

-បានឃើញរដ្ឋធម្មនុញ្ញ នៃព្រះរាជាណាចក្រកម្ពុជា

-បានឃើញព្រះរាជក្រឹត្យ លេខ នស/រកត/០៩១៣/៩០៣ ចុះថ្ងៃទី ២៤ ខែ កញ្ញា ឆ្នាំ ២០១៣ ស្តីពីការតែងតាំងរាជរដ្ឋាភិបាល នៃព្រះរាជាណាចក្រកម្ពុជា

-បានឃើញព្រះរាជក្រម លេខ ០២/នស/៩៤ ចុះថ្ងៃទី ២០ ខែ កក្កដា ឆ្នាំ ១៩៩៤ ដែលប្រកាសអោយប្រើច្បាប់ស្តីពីការរៀបចំ និងការប្រព្រឹត្តទៅ នៃគណៈរដ្ឋមន្ត្រី

-បានឃើញព្រះរាជក្រឹត្យ លេខ ជស/រកត/១០៩៥/០១ ចុះថ្ងៃទី០៥ ខែ តុលា ឆ្នាំ១៩៩៥ ស្តីពីការបង្កើត និងប្រើប្រាស់គ្រឿងឥស្សរិយយស នៃព្រះរាជាណាចក្រកម្ពុជា

-តាមសំណើរបស់រដ្ឋមន្ត្រីក្រសួងសាធារណការនិងដឹកជញ្ជូន

សម្រេច

មាត្រា១..បំពាក់ **មេដាយសហមេត្រី** ថ្នាក់ **ធិបឌិន្ទ** ជូនទីប្រឹក្សាបច្ចេកទេសកូរ៉េ ចំនួន០៥រូប ដែលមានស្នាដៃល្អឆ្នើមក្នុងការសហការ និងស្ថាបនាផ្លូវជាតិលេខ ៣១,៣៣ ផ្លូវខេត្តលេខ១១៧ ផ្លូវវាងទីរួមខេត្តកំពត និងសាងសង់អគារត្រួតពិនិត្យឆ្លងកាត់ព្រំដែន និងជួសជុលផ្លូវជាតិលេខ ៣ រហូតដល់ចប់ រួចរាល់ជាស្ថាពរ ទទួលបានលទ្ធផលល្អប្រសើរ ដូចមានរាយនាមខាងក្រោម ៖

១-Mr. Jeong Bae,Park	Vice President of Sambo Engineering Co.,Ltd
២-Mr. Dal Sik,Choi	Team Leader of the Project, Sambo Engineering Co.,Ltd
៣-Mr. Kyung Tae,Kim	Deputy General Manager of Korea Expressway Corporation
៤-Mr. Yig Bae,Yim	Vice President of Kukdong E&C Co.,Ltd
៥-Mr. Ung Yeong,Kim	Planning Manager of the Project, Kukdong E&C Co.,Ltd

មាត្រា២..រដ្ឋមន្ត្រីទទួលបន្ទុកទីស្តីការគណៈរដ្ឋមន្ត្រី រដ្ឋមន្ត្រីក្រសួងសេដ្ឋកិច្ចនិងហិរញ្ញវត្ថុ រដ្ឋមន្ត្រីក្រសួងសាធារណការនិងដឹកជញ្ជូន និងសាមីខ្លួន ត្រូវទទួលបន្ទុកអនុវត្តអនុក្រឹត្យនេះ តាមភារកិច្ចរៀងៗខ្លួន ចាប់ពីថ្ងៃចុះហត្ថលេខាតទៅ ។

ធ្វើនៅរាជធានីភ្នំពេញ ថ្ងៃទី ១៧ ខែ មិថុនា ឆ្នាំ ២០១៥

នាយករដ្ឋមន្ត្រី

សម្តេចអគ្គមហាសេនាបតីតេជោ ហ៊ុន សែន

កន្លែងទទួល:
- ក្រសួងព្រះបរមរាជវាំង
- អគ្គលេខាធិការដ្ឋានក្រុមប្រឹក្សាធម្មនុញ្ញ
- អគ្គលេខាធិការដ្ឋានព្រឹទ្ធសភា
- អគ្គលេខាធិការដ្ឋានរដ្ឋសភា
- អគ្គលេខាធិការរាជរដ្ឋាភិបាល
- ខុទ្ទកាល័យសម្តេចនាយករដ្ឋមន្ត្រី
- ខុទ្ទកាល័យឧបនាយករដ្ឋមន្ត្រី
- ដូចមាត្រា១ និងមាត្រា២
- រាជកិច្ច
- ឯកសារ-កាលប្បវត្តិ

ព្រះរាជាណាចក្រកម្ពុជា

ជាតិ សាសនា ព្រះមហាក្សត្រ

រាជរដ្ឋាភិបាលកម្ពុជា

លេខៈ ៧៥៣ អនក្រ.បក

អនុក្រឹត្យ

ស្តីពីការជូនមេដាយការងារ

រាជរដ្ឋាភិបាល

- បានឃើញរដ្ឋធម្មនុញ្ញ នៃព្រះរាជាណាចក្រកម្ពុជា
- បានឃើញព្រះរាជក្រឹត្យលេខ នស/រកត/០៩១៣/៩០៣ ចុះថ្ងៃទី ២៤ ខែ កញ្ញា ឆ្នាំ ២០១៣ ស្តីពីការតែងតាំងរាជរដ្ឋាភិបាល នៃព្រះរាជាណាចក្រកម្ពុជា
- បានឃើញព្រះរាជក្រមលេខ ០២/នស/៩៤ ចុះថ្ងៃទី ២០ ខែ កក្កដា ឆ្នាំ ១៩៩៤ ដែលប្រកាសអោយប្រើច្បាប់ ស្តីពីការរៀបចំនិងប្រព្រឹត្តទៅ នៃគណៈរដ្ឋមន្ត្រី
- បានឃើញព្រះរាជក្រឹត្យលេខ ជស/រកត/១០៩៥/០១ ចុះថ្ងៃទី ០៥ ខែ តុលា ឆ្នាំ ១៩៩៥ ស្តីពីការបង្កើត និង ប្រើប្រាស់គ្រឿងឥស្សរិយយស នៃព្រះរាជាណាចក្រកម្ពុជា
- តាមសំណើរបស់រដ្ឋមន្ត្រីក្រសួងមហាផ្ទៃ

សម្រេច

មាត្រា ១.–

ត្រូវបានបំពាក់ **មេដាយមាសការងារ** ផ្តល់ជូនមន្ត្រីរាជការ និងសប្បុរសជនចំនួន ៤១រូប ដែលបានលះបង់កម្លាំងកាយចិត្ត និងបរិច្ចាគធនធានផ្ទាល់ខ្លួនចូលរួមចំណែកជួយកសាង និងអភិវឌ្ឍន៍មូលដ្ឋានលើគ្រប់វិស័យអោយមានការរីកចម្រើនគួរជាទីមោទនៈ ស្ថិតនៅក្នុងស្រុកស្វាយអន្ទរ ខេត្តព្រៃវែង ដែលមានរាយនាមដូចខាងក្រោម :

១-លោកអនុសេនីយ៍ឯក **អាត អ៊ិន** នាយប៉ុស្តិ៍ព្រែកខ្សាយ "ខ" ស្រុកពាមរក៍ ខេត្តព្រៃវែង
២-លោកអនុសេនីយ៍ឯក **ថ៊ាន់ សុភាព** នាយផ្នែក នាយកដ្ឋានកណ្តាលនគរបាលព្រំដែន
៣-លោកអនុសេនីយ៍ឯក **ខ្សែម ឈឿត** នាយរងផ្នែក នាយកដ្ឋានកណ្តាលនគរបាលព្រំដែន
៤-លោកអនុសេនីយ៍ឯក **ញ៉ៀម សាវ៉ែន** នាយរងផ្នែក នាយកដ្ឋានកណ្តាលនគរបាលព្រំដែន
៥-កញ្ញាអនុសេនីយ៍ឯក **យ៉ឺន រីដា** នាយរងផ្នែក នាយកដ្ឋានកណ្តាលនគរបាលព្រំដែន
៦-លោកអនុសេនីយ៍ឯក **ហេង បូរតន៍** នាយរងផ្នែក នាយកដ្ឋានកណ្តាលនគរបាលព្រំដែន
៧-លោកអនុសេនីយ៍ឯក **យៀក ប៊ុនណាត** នាយរងផ្នែក នាយកដ្ឋានកណ្តាលនគរបាលព្រំដែន
៨-លោកអនុសេនីយ៍ឯក **ម៉ើ ទី** នាយផ្នែក នាយកដ្ឋានកណ្តាលនគរបាលព្រំដែន
៩-លោកអនុសេនីយ៍ឯក **ហោ ធី** មន្ត្រី នាយកដ្ឋានកណ្តាលនគរបាលព្រំដែន
១០-លោកអនុសេនីយ៍ឯក **នៅ សំណាង** មន្ត្រី នៃស្នងការដ្ឋាននគរបាលរាជធានីភ្នំពេញ
១១-លោកអនុសេនីយ៍ទោ **ស៊ុះ ហ្វាន់ឌី** នាយរងផ្នែក នៃស្នងការដ្ឋាននគរបាលខេត្តរតនគិរី
១២-លោកស្រីអនុសេនីយ៍ទោ **សាគុណា សុជាតា** នាយរងផ្នែក នាយកដ្ឋាននគរបាលព្រំដែនទឹក
១៣-លោកអនុសេនីយ៍ទោ **វ៉ែន សុខ** នាយរងផ្នែក នាយកដ្ឋាននគរបាលព្រំដែនគោក
១៤-លោកអនុសេនីយ៍ទោ **ហេង ឧត្តម** នាយផ្នែក នៃស្នងការដ្ឋាននគរបាលខេត្តព្រៃវែង
១៥-លោកអនុសេនីយ៍ទោ **កុសល វិតៈថៈ** នាយរងផ្នែក នៃស្នងការដ្ឋាននគរបាលខេត្តព្រៃវែង

១៦-លោកអនុសេនីយ៍ទោ **រ៉ាត់ បូរិន្ទ** នាយប៉ុស្តិ៍ ឃុំព្រៃកណ្ដៀង ស្រុកពាមរក៍ ខេត្តព្រៃវែង
១៧-លោកអនុសេនីយ៍ទោ **គួច វណ្ណា** មន្ត្រី នៃស្នងការដ្ឋាននគរបាលរាជធានីភ្នំពេញ
១៨-លោកអនុសេនីយ៍ត្រី **ផន ឌុំ** នាយរងផ្នែក នៃស្នងការដ្ឋាននគរបាលខេត្តរតនគិរី
១៩-លោកអនុសេនីយ៍ត្រី **សឹទ្ធ ចាន់ថរ៉ា** មន្ត្រី នៃស្នងការដ្ឋាននគរបាលរាជធានីភ្នំពេញ
២០-លោកអនុសេនីយ៍ត្រី **អង់ គីមស្រ៊ន់** មន្ត្រី នៃស្នងការដ្ឋាននគរបាលខេត្តកំពង់ចាម
២១-លោកអនុសេនីយ៍ត្រី **សេង សុជានិត** មន្ត្រី អង្គភាពតម្រួតបទបញ្ជា
២២-លោកព្រិន្ទបាលទោ **សេង សុជានី** មន្ត្រី នាយកដ្ឋាននគរបាលការពារ
២៣-លោក **លី ស៊ីដែល** ប្រធានការិយាល័យសវនកម្មក្រសួងមហាផ្ទៃ
២៤-លោក **សិត សុំ** ប្រធានការិយាល័យលេខាធិការក្រុមប្រឹក្សាខេត្តព្រៃវែង
២៥-លោក **វដ្ឋ ជុំ** មេភូមិវត្តត្រាច ឃុំអង្គរទ្រេត
២៦-លោក **កុល ធិត** មេភូមិត្របែកលិច ឃុំអង្គរទ្រេត
២៧-លោក **ស្តើង រ៉ែន** មេភូមិវត្តត្របែកកើត ឃុំអង្គរទ្រេត
២៨-លោក **យ៉ាប់ តោន** មេភូមិតារាមលិច ឃុំអង្គរទ្រេត
២៩-លោក **សៅ មិន** មេភូមិតារាមកើត ឃុំអង្គរទ្រេត
៣០-លោកស្រី **ឆេង ហុន** មេភូមិតក ឃុំអង្គរទ្រេត
៣១-លោក **ស៊ូ ឡេង** មេភូមិអង្គរទ្រេត ឃុំអង្គរទ្រេត
៣២-លោក **នៅ ឡាង** មេភូមិតាឡើក ឃុំអង្គរទ្រេត
៣៣-លោក **ស៊ុន ជឿង** មេភូមិឫស្សីធ្លក ឃុំអង្គរទ្រេត
៣៤-លោក **ទន់ គុំ** មេភូមិបឹងរាំច់ ឃុំអង្គរទ្រេត
៣៥-លោក **កង មាន** មេភូមិស្រឡូងទី១ ឃុំអង្គរទ្រេត
៣៦-លោក **ចាប ជិន** មេភូមិស្រឡូងទី២ ឃុំអង្គរទ្រេត
៣៧-លោក **សេង រ៉ាន់** មេភូមិស្រឡូងទី៣ ឃុំអង្គរទ្រេត
៣៨-លោក **កែវ សុធា** អនុប្រធានភូមិតក ឃុំអង្គរទ្រេត
៣៩-លោក **ឈិន តាយ** សប្បុរសជននៅរាជធានីភ្នំពេញ
៤០-លោក **ហ៊ុយ ហ៊ាន** សប្បុរសជននៅរាជធានីភ្នំពេញ
៤១-លោក **ឡៅ សុភ័ណ្ឌ** សប្បុរសជននៅរាជធានីភ្នំពេញ

មាត្រា ២.–

រដ្ឋមន្ត្រីទទួលបន្ទុកទីស្ដីការគណៈរដ្ឋមន្ត្រី រដ្ឋមន្ត្រីក្រសួងមហាផ្ទៃ រដ្ឋមន្ត្រីក្រសួងសេដ្ឋកិច្ច និងហិរញ្ញវត្ថុ រដ្ឋមន្ត្រីក្រសួងមុខងារសាធារណៈ និង សាមីខ្លួន ត្រូវទទួលបន្ទុកអនុវត្តអនុក្រឹត្យនេះ តាមភារកិច្ចរៀងៗខ្លួន ចាប់ពីថ្ងៃចុះហត្ថលេខាតទៅ។

រាជធានីភ្នំពេញ ថ្ងៃទី ១៧ ខែ មិថុនា ឆ្នាំ ២០១៥

នាយករដ្ឋមន្ត្រី

សម្ដេចអគ្គមហាសេនាបតីតេជោ ហ៊ុន សែន

កន្លែងទទួល :
- ក្រសួងព្រះបរមរាជវាំង
- អគ្គលេខាធិការដ្ឋានក្រុមប្រឹក្សាធម្មនុញ្ញ
- អគ្គលេខាធិការដ្ឋានព្រឹទ្ធសភា
- អគ្គលេខាធិការដ្ឋានរដ្ឋសភា
- អគ្គលេខាធិការរាជរដ្ឋាភិបាល
- ខុទ្ទកាល័យសម្ដេចនាយករដ្ឋមន្ត្រី
- ដូចមាត្រា២
- រាជកិច្ច
- ឯកសារ កាលប្បវត្តិ

ព្រះរាជាណាចក្រកម្ពុជា
ជាតិ សាសនា ព្រះមហាក្សត្រ

រាជរដ្ឋាភិបាលកម្ពុជា
លេខ: ៧៧៤ អនក្រ.បក

អនុក្រឹត្យ

ស្ដីពីការជូនគ្រឿងឥស្សរិយយសមុនីសារាភ័ណ្ឌ

រាជរដ្ឋាភិបាល

- បានឃើញរដ្ឋធម្មនុញ្ញ នៃព្រះរាជាណាចក្រកម្ពុជា
- បានឃើញព្រះរាជក្រឹត្យលេខ នស/រកត/០៩១៣/៩០៣ ចុះថ្ងៃទី ២៤ ខែ កញ្ញា ឆ្នាំ ២០១៣ ស្ដីពីការតែងតាំងរាជរដ្ឋាភិបាល នៃព្រះរាជាណាចក្រកម្ពុជា
- បានឃើញព្រះរាជក្រមលេខ ០២/នស/៩៤ ចុះថ្ងៃទី ២០ ខែ កក្កដា ឆ្នាំ ១៩៩៤ ដែលប្រកាសអោយប្រើច្បាប់ ស្ដីពីការរៀបចំនិងប្រព្រឹត្តទៅ នៃគណៈរដ្ឋមន្ត្រី
- បានឃើញព្រះរាជក្រឹត្យលេខ ជស/រកត/១០៩៥/០១ ចុះថ្ងៃទី ០៥ ខែ តុលា ឆ្នាំ ១៩៩៥ ស្ដីពីការបង្កើត និង ប្រើប្រាស់គ្រឿងឥស្សរិយយស នៃព្រះរាជាណាចក្រកម្ពុជា
- តាមសំណើរបស់រដ្ឋមន្ត្រីក្រសួងមហាផ្ទៃ

សម្រេច

មាត្រា ១.—

ត្រូវបានបំពាក់ **គ្រឿងឥស្សរិយយសមុនីសារាភ័ណ្ឌ** តាមលំដាប់ថ្នាក់ ផ្ដល់ជូនមន្ត្រីរាជការ និងសប្បុរសជនចំនួន ៣៧រូប ដែលបានលះបង់កម្លាំងកាយចិត្ត និងបរិច្ចាគធនធានផ្ទាល់ខ្លួនចូលរួមចំណែកជួយកសាង និងអភិវឌ្ឍន៍មូលដ្ឋានលើគ្រប់វិស័យ អោយមានការរីកចម្រើនគួរជាទីមោទនៈ ស្ថិតនៅក្នុងស្រុកស្វាយអន្ទរ ខេត្តព្រៃវែង ដែលមានរាយនាមដូចខាងក្រោម :

ក. មេដាយមុនីសារាភ័ណ្ឌថ្នាក់ធិបឌិន្ទចំនួន ០២ គ្រឿង ផ្ដល់ជូន :

១-លោក **អ៊ុយ វណ្ណធីម** សប្បុរសជននៅរាជធានីភ្នំពេញ
២-លោក **ម៉ី ចំរើន** សប្បុរសជននៅខេត្តបន្ទាយមានជ័យ

ខ. មេដាយមុនីសារាភ័ណ្ឌថ្នាក់សេនាចំនួន ៣៤ គ្រឿង ផ្ដល់ជូន :

១-លោកវរសេនីយ៍ទោ **មិញ ចន្ថា** នាយរងការិយាល័យ ស្នងការដ្ឋាននគរបាលរាជធានីភ្នំពេញ
២-លោកស្រីអនុសេនីយ៍ឯក **សុខ ស្រីមុំ** នាយផ្នែក នាយកដ្ឋាននគរបាលព្រំដែនទឹក
៣-លោកអនុសេនីយ៍ឯក **ពៅ សុធា** នាយរងផ្នែក នាយកដ្ឋាននគរបាលព្រំដែនទឹក
៤-លោកអនុសេនីយ៍ឯក **ថោង សុខា** នាយរងផ្នែក ស្នងការដ្ឋាននគរបាលរាជធានីភ្នំពេញ
៥-លោកអនុសេនីយ៍ឯក **ម៉ិន ហាយ** នាយផ្នែក ស្នងការដ្ឋាននគរបាលខេត្តកោះកុង
៦-លោកអនុសេនីយ៍ឯក **សៀង ប៊ូរី** នាយផ្នែក ស្នងការដ្ឋាននគរបាលខេត្តកោះកុង
៧-លោកអនុសេនីយ៍ឯក **កេសន សារឿន** នាយផ្នែក ស្នងការដ្ឋាននគរបាលខេត្តកោះកុង
៨-លោកអនុសេនីយ៍ឯក **ជិន បូរមី** មន្ត្រីនគរបាល ស្នងការដ្ឋាននគរបាលខេត្តមណ្ឌលគិរី
៩-លោកអនុសេនីយ៍ឯក **លឹម សំណាង** មន្ត្រីនគរបាល នាយកដ្ឋាននគរបាលព្រំដែនទឹក
១០-លោកអនុសេនីយ៍ឯក **ប៉ែន សុជាតានីន** មន្ត្រីនគរបាល នាយកដ្ឋាននគរបាលព្រំដែនទឹក

១១-លោកអនុសេនីយ៍ទោ **សោ សុខប៉ូរ៉ាន់** មន្ត្រីនគរបាល នាយកដ្ឋាននគរបាលព្រំដែនទឹក
១២-លោកអនុសេនីយ៍ទោ **សុខ ប៊ុនធឿន** មន្ត្រីនគរបាល នាយកដ្ឋាននគរបាលព្រំដែនទឹក
១៣-លោកអនុសេនីយ៍ទោ **ឡុង វ៉ាន់ឌឿន** មន្ត្រីនគរបាល ស្នងការដ្ឋាននគរបាលខេត្តត្បូងឃ្មុំ
១៤-លោកអនុសេនីយ៍ត្រី **ញឹម ច័ន្ទមុនី** នាយរងផ្នែក ស្នងការដ្ឋាននគរបាលរាជធានីភ្នំពេញ
១៥-លោកអនុសេនីយ៍ត្រី **ហ៊ុន ភក្តី** មន្ត្រីនគរបាល នាយកដ្ឋាននគរបាលព្រំដែនទឹក
១៦-លោកព្រិន្ទបាលឯក **ឡឹក ទារី** នាយរងផ្នែក នាយកដ្ឋាននគរបាលព្រំដែនទឹក
១៧-លោក **សិរិត ច័ន្ទថារ៉ូ** អនុប្រធានមន្ទីរផែនការខេត្តព្រៃវែង
១៨-លោក **ជា គីមនេង** ប្រធានការិយាល័យ ក្រសួងមហាផ្ទៃ
១៩-លោក **នៅ សុមនា** ប្រធានការិយាល័យ មន្ទីរការងារខេត្តព្រៃវែង
២០-លោក **នន់ សារ៉ុន** ប្រធានការិយាល័យអប់រំ យុវជន និងកីឡាស្រុក
២១-លោក **ឯម សុភាព** អនុប្រធានការិយាល័យពន្ធដារស្រុកស្វាយអន្ទរ
២២-លោក **ជុំ យ៉ុង** ប្រធានក្រុមប្រឹក្សាឃុំអង្គរទ្រេត
២៣-លោក **ទេព ចាន់** នាយកអនុវិទ្យាល័យអង្គរទ្រេត
២៤-លោក **ស៊ិន សឿន** សមាជិកក្រុមប្រឹក្សាឃុំអង្គរទ្រេត
២៥-លោក **ឡុង ឆាំ** សមាជិកក្រុមប្រឹក្សាឃុំអង្គរទ្រេត
២៦-លោកស្រី **រស់ យាង** សមាជិកក្រុមប្រឹក្សាឃុំអង្គរទ្រេត
២៧-លោកស្រី **យិន សុខុម** សមាជិកក្រុមប្រឹក្សាឃុំអង្គរទ្រេត
២៨-លោក **សូ អេង** ស្មៀនឃុំអង្គរទ្រេត
២៩-លោក **ប៊ុត វណ្ណារដ្ឋ** សប្បុរសជននៅរាជធានីភ្នំពេញ
៣០-លោក **ទុច សៃ** សប្បុរសជននៅរាជធានីភ្នំពេញ
៣១-លោក **ប៊ុត ស៊ីម៉េង** សប្បុរសជននៅរាជធានីភ្នំពេញ
៣២-កញ្ញា **ប៊ុត វណ្ណារី** សប្បុរសជននៅរាជធានីភ្នំពេញ
៣៣-លោក **ឈួន ចិន្តា** សប្បុរសជននៅរាជធានីភ្នំពេញ
៣៤-លោក **គីម សុផល** សប្បុរសជននៅរាជធានីភ្នំពេញ

គ. មេដាយមុនីសារាភ័ណ្ឌថ្នាក់អស្សឫទ្ធិចំនួន ០១ គ្រឿង ផ្តល់ជូន

លោកវរសេនីយ៍ទោ **ឈុន សុឃឿន** សប្បុរសជននៅខេត្តព្រៃវែង

មាត្រា ២ .-

រដ្ឋមន្ត្រីទទួលបន្ទុកទីស្តីការគណៈរដ្ឋមន្ត្រី រដ្ឋមន្ត្រីក្រសួងមហាផ្ទៃ រដ្ឋមន្ត្រីក្រសួងសេដ្ឋកិច្ច និងហិរញ្ញវត្ថុ រដ្ឋមន្ត្រីក្រសួងមុខងារសាធារណៈ និង សាមីខ្លួន ត្រូវទទួលបន្ទុកអនុវត្តអនុក្រឹត្យនេះ តាមភារកិច្ចរៀងៗខ្លួន ចាប់ពីថ្ងៃចុះហត្ថលេខាតទៅ ។

រាជធានីភ្នំពេញ, ថ្ងៃទី ១៧ ខែ មិថុនា ឆ្នាំ ២០១៥

នាយករដ្ឋមន្ត្រី

សម្តេចអគ្គមហាសេនាបតីតេជោ ហ៊ុន សែន

កន្លែងទទួល :

- ក្រសួងព្រះបរមរាជវាំង
- អគ្គលេខាធិការដ្ឋានក្រុមប្រឹក្សាធម្មនុញ្ញ
- អគ្គលេខាធិការដ្ឋានព្រឹទ្ធសភា
- អគ្គលេខាធិការដ្ឋានរដ្ឋសភា
- អគ្គលេខាធិការរាជរដ្ឋាភិបាល
- ខុទ្ទកាល័យសម្តេចនាយករដ្ឋមន្ត្រី
- ដូចមាត្រា២
- រាជកិច្ច
- ឯកសារ កាលប្បវត្តិ

ព្រះរាជាណាចក្រកម្ពុជា
ជាតិ សាសនា ព្រះមហាក្សត្រ

រាជរដ្ឋាភិបាលកម្ពុជា
លេខៈ..៧៧៥..អនក្រ.បក

អនុក្រឹត្យ

ស្តីពីការជូនគ្រឿងឥស្សរិយយសសុវត្ថារា

រាជរដ្ឋាភិបាល

- បានឃើញរដ្ឋធម្មនុញ្ញ នៃព្រះរាជាណាចក្រកម្ពុជា
- បានឃើញព្រះរាជក្រឹត្យលេខ នស/រកត/០៩១៣/៩០៣ ចុះថ្ងៃទី ២៤ ខែ កញ្ញា ឆ្នាំ ២០១៣ ស្តីពីការតែងតាំងរាជរដ្ឋាភិបាល នៃព្រះរាជាណាចក្រកម្ពុជា
- បានឃើញព្រះរាជក្រមលេខ ០២/នស/៩៤ ចុះថ្ងៃទី ២០ ខែ កក្កដា ឆ្នាំ ១៩៩៤ ដែលប្រកាសអោយប្រើច្បាប់ ស្តីពីការរៀបចំនិងប្រព្រឹត្តទៅ នៃគណៈរដ្ឋមន្ត្រី
- បានឃើញព្រះរាជក្រឹត្យលេខ ជស/រកត/១០៩៥/០១ ចុះថ្ងៃទី ០៥ ខែ តុលា ឆ្នាំ ១៩៩៥ ស្តីពីការបង្កើត និង ប្រើប្រាស់គ្រឿងឥស្សរិយយស នៃព្រះរាជាណាចក្រកម្ពុជា
- តាមសំណើរបស់រដ្ឋមន្ត្រីក្រសួងមហាផ្ទៃ

សម្រេច

មាត្រា ១.–

ត្រូវបានបំពាក់ **គ្រឿងឥស្សរិយយសសុវត្ថារា** តាមលំដាប់ថ្នាក់ ផ្តល់ជូនមន្ត្រីរាជការ និងសប្បុរសជនចំនួន ៣២រូប ដែលបានលះបង់កម្លាំងកាយចិត្ត និងបរិច្ចាគធនធានផ្ទាល់ខ្លួនចូលរួមចំណែកជួយកសាង និងអភិវឌ្ឍន៍មូលដ្ឋានលើគ្រប់វិស័យ អោយមានការរីកចម្រើនគួរជាទីមោទនៈ ស្ថិតនៅក្នុងស្រុកស្វាយអន្ទរ ខេត្តព្រៃវែង ដែលមានរាយនាមដូចខាងក្រោម :

ក. មេដាយសុវត្ថារាថ្នាក់ធិបឌិន្ទចំនួន ៣១ គ្រឿង ផ្តល់ជូន :

១-លោកវរសេនីយ៍ឯក **ម៉ម សុគា** ស្នងការរងហិរញ្ញកិច្ច និងភស្តុភារ
២-លោកវរសេនីយ៍ទោ **ភួង សុគន្ធា** ជំនួយការប្រធានស្នងការហិរញ្ញកិច្ច និងភស្តុភារ
៣-លោកវរសេនីយ៍ទោ **សៅ វណ្ណារិទ្ធ** នាយការិយាល័យស្នងការហិរញ្ញកិច្ច និងភស្តុភារ
៤-លោកវរសេនីយ៍ទោ **ស៊ឹ គីមហ៊ួ** នាយការិយាល័យស្នងការហិរញ្ញកិច្ច និងភស្តុភារ
៥-លោកវរសេនីយ៍ទោ **ហេង អាន** នាយរងការិយាល័យអង្គភាពតម្រួតបទបញ្ជា
៦-លោកវរសេនីយ៍ទោ **ច្រឹក អ៊ីន** អនុប្រធានលេខាធិការដ្ឋានកណ្តាលព្រំដែន
៧-លោកវរសេនីយ៍ទោ **លឹម សំអាន** នាយរងការិយាល័យនគរបាលចរាចរណ៍ផ្លូវទឹក
៨-លោកវរសេនីយ៍ត្រី **ស្រី ផាណ្ណា** អនុប្រធានលេខាធិការដ្ឋានកណ្តាលព្រំដែន
៩-លោកវរសេនីយ៍ត្រី **ឡេង មុន្នី** នាយផ្នែក នាយកដ្ឋាននគរបាលព្រំដែនទឹក

១០-លោកវរសេនីយ៍ត្រី **ញុំ** **ភាន់** អធិការនគរបាលស្រុកស្វាយអន្ទរ
១១-លោកវរសេនីយ៍ត្រី **លី** **ម៉េងឃាង** នាយរងការិយាល័យនាយកដ្ឋានសន្តិសុខផ្ទៃក្នុង
១២-លោកវរសេនីយ៍ត្រី **គុជ** **គង់** នាយផ្នែក នាយកដ្ឋាននគរបាលព្រំដែនទឹក
១៣-លោកអនុសេនីយ៍ឯក **ឯម** **ឆារ៉ូ** មេបញ្ជាការរងវរសេនាតូច៦០៥
១៤-លោកអនុសេនីយ៍ឯក **ឡុយ** **សឿយ** មេបញ្ជាការរងវរសេនាតូច៦០៥
១៥-លោកអនុសេនីយ៍ឯក **ម៉ែន** **មករា** នាយផ្នែក នាយកដ្ឋាននគរបាលព្រំដែនគោក
១៦-លោកអនុសេនីយ៍ឯក **ចាន់** **សំណាង** នាយរងផ្នែក នាយកដ្ឋាននគរបាលព្រំដែនទឹក
១៧-លោកអនុសេនីយ៍ឯក **ហុង** **សុខលាប** នាយរងផ្នែក នាយកដ្ឋាននគរបាលព្រំដែនគោក
១៨-លោកអនុសេនីយ៍ឯក **ស្វង** **យ៉ុង** នាយប៉ុស្តិ៍ នាយកដ្ឋាននគរបាលព្រំដែនទឹក
១៩-លោកអនុសេនីយ៍ឯក **ម៉ាត់** **សារី** នាយរងផ្នែកនាយកដ្ឋានកណ្តាលនគរបាលព្រំដែន
២០-លោកអនុសេនីយ៍ឯក **សាគុណ** **សានិត** នាយរងផ្នែក នាយកដ្ឋាននគរបាលព្រំដែនគោក
២១-លោកអនុសេនីយ៍ឯក **កែវ** **បូរ៉ា** នាយប៉ុស្តិ៍វរសេនាតូចព្រំដែនគោក
២២-លោកអនុសេនីយ៍ឯក **លន់** **ឌីណា** មន្ត្រីនគរបាល ស្នងការដ្ឋាននគរបាលរាជធានីភ្នំពេញ
២៣-លោកអនុសេនីយ៍ទោ **ម៉ាន** **សំអាត** នាយរងផ្នែក នាយកដ្ឋាននគរបាលសណ្តាប់ធ្នាប់
២៤-លោកអនុសេនីយ៍ទោ **អឿម** **គីមយ៉ុន** នាយរងផ្នែកអធិការកិច្ច និងទទួលពាក្យបណ្តឹង
២៥-លោកអនុសេនីយ៍ទោ **ឡាង** **វណ្ណនី** នាយរងផ្នែក អគ្គនាយកដ្ឋានភស្តុភារ និងហិរញ្ញវត្ថុ
២៦-លោកអនុសេនីយ៍ទោ **ស៊ូ** **សុជាតិរិទ្ធ** នាយរងផ្នែក នាយកដ្ឋាននគរបាលព្រំដែនគោក
២៧-លោកអនុសេនីយ៍ទោ **ស៊ូ** **ដាឌីណា** នាយរងប៉ុស្តិ៍វរសេនាតូចលេខ៦០៥
២៨-លោកអនុសេនីយ៍ទោ **ប៊ិច** **រ៉ាគីន** នាយរងផ្នែក នាយកដ្ឋាននគរបាលព្រំដែនទឹក
២៩-លោកអនុសេនីយ៍ទោ **លី** **សាប់ត្រី** មន្ត្រីនគរបាល នាយកដ្ឋានលិខិតឆ្លងដែន
៣០-លោកអនុសេនីយ៍ត្រី **ដេត** **តុលា** នាយរងផ្នែក នាយកដ្ឋាននគរបាលព្រំដែនទឹក
៣១-លោកអនុសេនីយ៍ត្រី **អ៊ាន់** **វាសនា** មន្ត្រីនគរបាល នាយកដ្ឋាននគរបាលព្រំដែនទឹក

ខ. មេដាយសុវត្ថារាជ្ជាក់អស្សប្ញទ្ធិចំនួន ០១ គ្រឿង ផ្តល់ជូន

លោកវរសេនីយ៍ទោ **នុត** **គង់** អនុប្រធានសេនាសេនាធិការដ្ឋាននគរបាលខេត្តព្រៃវែង

មាត្រា ២.

រដ្ឋមន្ត្រីទទួលបន្ទុកទីស្តីការគណៈរដ្ឋមន្ត្រី រដ្ឋមន្ត្រីក្រសួងមហាផ្ទៃ រដ្ឋមន្ត្រីក្រសួងសេដ្ឋកិច្ច និងហិរញ្ញវត្ថុ រដ្ឋមន្ត្រីក្រសួងមុខងារសាធារណៈ និង សាមីខ្លួន ត្រូវទទួលបន្ទុកអនុវត្តអនុក្រឹត្យនេះ តាមភារកិច្ចរៀងៗខ្លួន ចាប់ពីថ្ងៃចុះហត្ថលេខាតទៅ ។

រាជធានីភ្នំពេញ ថ្ងៃទី ១៧ ខែ មិថុនា ឆ្នាំ ២០១៥

នាយករដ្ឋមន្ត្រី

សម្តេចអគ្គមហាសេនាបតីតេជោ ហ៊ុន សែន

កន្លែងទទួល :

- ក្រសួងព្រះបរមរាជវាំង
- អគ្គលេខាធិការដ្ឋានក្រុមប្រឹក្សាធម្មនុញ្ញ
- អគ្គលេខាធិការដ្ឋានព្រឹទ្ធសភា
- អគ្គលេខាធិការដ្ឋានរដ្ឋសភា
- អគ្គលេខាធិការរាជរដ្ឋាភិបាល
- ខុទ្ទកាល័យសម្តេចនាយករដ្ឋមន្ត្រី
- ដូចមាត្រា២
- រាជកិច្ច
- ឯកសារ កាលប្បវត្តិ

ព្រះរាជាណាចក្រកម្ពុជា
ជាតិ សាសនា ព្រះមហាក្សត្រ

រាជរដ្ឋាភិបាលកម្ពុជា
លេខ: ៧៧៥ អនក្រ.បក

អនុក្រឹត្យ

ស្តីពីការផ្តល់មេដាយស្ថាបនាជាតិ

រាជរដ្ឋាភិបាល

- បានឃើញរដ្ឋធម្មនុញ្ញ នៃព្រះរាជាណាចក្រកម្ពុជា
- បានឃើញព្រះរាជក្រឹត្យលេខ នស/រកត/០៩១៣/៩០៣ ចុះថ្ងៃទី ២៤ ខែ កញ្ញា ឆ្នាំ ២០១៣ ស្តីពីការតែងតាំងរាជរដ្ឋាភិបាល នៃព្រះរាជាណាចក្រកម្ពុជា
- បានឃើញព្រះរាជក្រមលេខ ០២/នស/៩៤ ចុះថ្ងៃទី ២០ ខែ កក្កដា ឆ្នាំ ១៩៩៤ ដែលប្រកាសអោយប្រើច្បាប់ ស្តីពីការរៀបចំនិងប្រព្រឹត្តទៅ នៃគណៈរដ្ឋមន្ត្រី
- បានឃើញព្រះរាជក្រឹត្យលេខ ជស/រកត/១០៩៥/០១ ចុះថ្ងៃទី ០៥ ខែ តុលា ឆ្នាំ ១៩៩៥ ស្តីពីការបង្កើត និង ប្រើប្រាស់គ្រឿងឥស្សរិយយស នៃព្រះរាជាណាចក្រកម្ពុជា
- តាមសំណើរបស់រដ្ឋមន្ត្រីក្រសួងមហាផ្ទៃ

សម្រេច

មាត្រា ១.-

ត្រូវបានបំពាក់ **មេដាយមាសស្ថាបនាជាតិ** ផ្តល់ជូនសប្បុរសជនចំនួន ០២ រូប ដែលបានលះបង់កម្លាំងកាយចិត្ត និងបរិច្ចាគធនធានផ្ទាល់ខ្លួនចូលរួមចំណែកជួយកសាង និងអភិវឌ្ឍន៍មូលដ្ឋានលើគ្រប់វិស័យអោយមានការរីកចម្រើនគួរជាទីមោទនៈ ស្ថិតនៅក្នុងស្រុកស្វាយអន្ទរ ខេត្តព្រៃវែង ដែលមានរាយនាមដូចខាងក្រោម :

១-លោកវរសេនីយ៍ត្រី **ស្រី រ៉ា** នាយផ្នែក នាយកដ្ឋាននគរបាលបច្ចេកទេសព្រំដែន
២-លោកអនុសេនីយ៍ឯក **ផាន់ ចំរើន** នាយរងផ្នែក នាយកដ្ឋាននគរបាលព្រំដែនគោក

មាត្រា ២.-

រដ្ឋមន្ត្រីទទួលបន្ទុកទីស្តីការគណៈរដ្ឋមន្ត្រី រដ្ឋមន្ត្រីក្រសួងមហាផ្ទៃ រដ្ឋមន្ត្រីក្រសួងសេដ្ឋកិច្ច និងហិរញ្ញវត្ថុ រដ្ឋមន្ត្រីក្រសួងមុខងារសាធារណៈ និង សាមីខ្លួន ត្រូវទទួលបន្ទុកអនុវត្តអនុក្រឹត្យនេះ តាមភារកិច្ចរៀងៗខ្លួន ចាប់ពីថ្ងៃចុះហត្ថលេខាតទៅ ។

រាជធានីភ្នំពេញ ថ្ងៃទី ១៧ ខែ មិថុនា ឆ្នាំ ២០១៥

នាយករដ្ឋមន្ត្រី

សម្តេចអគ្គមហាសេនាបតីតេជោ ហ៊ុន សែន

កន្លែងទទួល :
- ក្រសួងព្រះបរមរាជវាំង
- អគ្គលេខាធិការដ្ឋានក្រុមប្រឹក្សាធម្មនុញ្ញ
- អគ្គលេខាធិការដ្ឋានព្រឹទ្ធសភា
- អគ្គលេខាធិការដ្ឋានរដ្ឋសភា
- អគ្គលេខាធិការរាជរដ្ឋាភិបាល
- ខុទ្ទកាល័យសម្តេចនាយករដ្ឋមន្ត្រី
- ដូចមាត្រា២
- រាជកិច្ច
- ឯកសារ កាលប្បវត្តិ

ព្រះរាជាណាចក្រកម្ពុជា

ជាតិ សាសនា ព្រះមហាក្សត្រ

រាជរដ្ឋាភិបាលកម្ពុជា

លេខ: ៦៧៧ អនក្រ.បក

អនុក្រឹត្យ
ស្តីពី
ការជូន គ្រឿងឥស្សរិយយស

រាជរដ្ឋាភិបាល

- បានឃើញរដ្ឋធម្មនុញ្ញ នៃព្រះរាជាណាចក្រកម្ពុជា ។
- បានឃើញព្រះរាជក្រឹត្យលេខ នស/រកត/០៩១៣/៩០៣ ចុះថ្ងៃទី ២៤ ខែ កញ្ញា ឆ្នាំ ២០១៣ ស្តីពីការតែងតាំងរាជរដ្ឋាភិបាល នៃព្រះរាជាណាចក្រកម្ពុជា
- បានឃើញព្រះរាជក្រមលេខ ០២/នស/៩៤ ចុះថ្ងៃទី ២០ ខែ កក្កដា ឆ្នាំ ១៩៩៤ ដែលប្រកាសអោយប្រើច្បាប់ ស្តីពីការរៀបចំ និងការប្រព្រឹត្តទៅ នៃគណៈរដ្ឋមន្ត្រី ។
- បានឃើញព្រះរាជក្រឹត្យលេខ ជស/រកត/១០៩៥/០១ ចុះថ្ងៃទី ០៥ ខែ តុលា ឆ្នាំ ១៩៩៥ ស្តីពីការបង្កើត និងប្រើប្រាស់ គ្រឿងឥស្សរិយយស នៃព្រះរាជាណាចក្រកម្ពុជា ។
- យោងតាមសំណើរបស់ សម្តេចចៅហ្វាវាំង **គង់ សំអុល** ឧបនាយករដ្ឋមន្ត្រី និងជារដ្ឋមន្ត្រីក្រសួងព្រះបរមរាជវាំង ។

សម្រេច

មាត្រា១ : បំពាក់ **មេដាយការងារ** ជូនសប្បុរសជន និងមន្ត្រីរាជការ ចំនួន ៨ រូប ដែលមានគុណបំណាច់ និងមានស្នាដៃល្អក្នុងការ និងគុណបំណាច់ជាច្រើនក្នុងការចូលរួមចំណែកកសាង និងអភិវឌ្ឍន៍ប្រទេសជាតិ និងហេថារចនាសម្ព័ន្ធមួយចំនួននៅក្នុងខេត្តកំពង់ឆ្នាំងមាន :

ក- មេដាយ មាសស្ថាបនាជាតិ :

១- ឯកឧត្តមឧកញ៉ា ទ្រី ភាព
២- ឧបាសក នង ទួរ
៣- ឧបាសក ជា ម៉ុន
៤- លោកស្រី ទូច វ៉ាន់

ខ- មេដាយ សំរិទ្ធស្ថាបនាជាតិ :

១- Mr. Masato Kawai

គ- មេដាយ ប្រាក់ការងារ :

១- លោក សរ លាង
២- លោក ផាន់ សំភឿន
៣- លោក ជុំ សំអាង

មាត្រា២ : រដ្ឋមន្ត្រីទទួលបន្ទុកទីស្តីការគណៈរដ្ឋមន្ត្រី រដ្ឋមន្ត្រីក្រសួងព្រះបរមរាជវាំង ត្រូវទទួលអនុវត្តអនុក្រឹត្យនេះ អោយទទួលបានលទ្ធផលល្អប្រសើរ ។

រាជធានីភ្នំពេញ ថ្ងៃទី ១៧ ខែ មិថុនា ឆ្នាំ ២០១៥

នាយករដ្ឋមន្ត្រី

សម្តេចអគ្គមហាសេនាបតីតេជោ ហ៊ុន សែន

<u>ចម្លងជូន</u>
- ក្រសួងព្រះបរមរាជវាំង
- អគ្គលេខាធិការដ្ឋានព្រឹទ្ធសភា
- អគ្គលេខាធិការដ្ឋានរដ្ឋសភា
- អគ្គលេខាធិការរាជរដ្ឋាភិបាល
- ខុទ្ទកាល័យ សម្តេចអគ្គមហាសេនាបតីតេជោ នាយករដ្ឋមន្ត្រី នៃព្រះរាជាណាចក្រកម្ពុជា
- ដូចមាត្រា២
- រាជកិច្ច
- ឯកសារ-កាលប្បវត្តិ

ព្រះរាជាណាចក្រកម្ពុជា
ជាតិ សាសនា ព្រះមហាក្សត្រ

រាជរដ្ឋាភិបាលកម្ពុជា
លេខ: ៦២៨ អនក្រ.បក

អនុក្រឹត្យ
ស្តីពី
ការដាក់មន្ត្រីរាជការឱ្យចូលនិវត្តន៍

រាជរដ្ឋាភិបាល

- បានឃើញរដ្ឋធម្មនុញ្ញ នៃព្រះរាជាណាចក្រកម្ពុជា
- បានឃើញព្រះរាជក្រឹត្យលេខ នស/រកត/០៩១៣/៩០៣ ចុះថ្ងៃទី ២៤ ខែ កញ្ញា ឆ្នាំ ២០១៣ ស្តីពីការតែងតាំងរាជរដ្ឋាភិបាល នៃព្រះរាជាណាចក្រកម្ពុជា
- បានឃើញព្រះរាជក្រមលេខ០២/នស/៩៤ ចុះថ្ងៃទី ២០ ខែ កក្កដា ឆ្នាំ ១៩៩៤ ដែលប្រកាសឱ្យប្រើច្បាប់ស្តីពីការរៀបចំនិងការប្រព្រឹត្តទៅ នៃគណៈរដ្ឋមន្ត្រី
- បានឃើញព្រះរាជក្រមលេខ០៦/នស/៩៤ ចុះថ្ងៃទី ៣០ ខែ តុលា ឆ្នាំ ១៩៩៤ ដែលប្រកាសឱ្យប្រើច្បាប់ស្តីពីសហលក្ខន្តិកៈមន្ត្រីរាជការស៊ីវិល នៃព្រះរាជាណាចក្រកម្ពុជា
- បានឃើញព្រះរាជក្រមលេខ នស/រកម/០១៩៦/០៦ ចុះថ្ងៃទី ២៤ ខែ មករា ឆ្នាំ ១៩៩៦ ដែលប្រកាសឱ្យប្រើច្បាប់ ស្តីពីការបង្កើតក្រសួងសុខាភិបាល
- បានឃើញព្រះរាជក្រឹត្យលេខ នស/រកត/០៦០២/១៦៣ ចុះថ្ងៃទី ២១ ខែ មិថុនា ឆ្នាំ ២០០២ ស្តីពីលក្ខន្តិកៈដោយឡែក នៃក្របខ័ណ្ឌមន្ត្រីសុខាភិបាលជាន់ខ្ពស់
- បានឃើញព្រះរាជក្រឹត្យលេខ នស/រកត/០៦០២/១៥១ ចុះថ្ងៃទី ០៩ ខែ មិថុនា ឆ្នាំ ២០០២ ស្តីពីលក្ខន្តិកៈដោយឡែក នៃក្របខ័ណ្ឌមន្ត្រីបច្ចេកទេសជាន់ខ្ពស់
- បានឃើញអនុក្រឹត្យលេខ ៦៧ អនក្រ.បក ចុះថ្ងៃទី ២២ ខែ តុលា ឆ្នាំ ១៩៩៧ ស្តីពីការរៀបចំនិងការប្រព្រឹត្តទៅ របស់ក្រសួងសុខាភិបាល
- យោងតាមសំណើរបស់រដ្ឋមន្ត្រីក្រសួងមុខងារសាធារណៈ

សម្រេច

មាត្រា ១.- ដាក់មន្ត្រីរាជការ ចំនួន ៤៧ រូប របស់ក្រសួងសុខាភិបាល **ឱ្យចូលនិវត្តន៍**ក្នុងឋានន្តរស័ក្តិមន្ត្រីសុខាភិបាលជាន់ខ្ពស់ដើមខ្សែនៃក្របខ័ណ្ឌមន្ត្រីសុខាភិបាលជាន់ខ្ពស់ និងក្នុងឋានន្តរស័ក្តិមន្ត្រីបច្ចេកទេសជាន់ខ្ពស់ដើមខ្សែ នៃក្របខ័ណ្ឌមន្ត្រីបច្ចេកទេសជាន់ខ្ពស់ ដូចមានរាយនាមខាងក្រោម ៖

១- លោកស្រី **សរ លំអខ** មន្ត្រីសុខាភិបាលជាន់ខ្ពស់ដើមខ្សែ ថ្នាក់លេខ ១ ចូលនិវត្តន៍ ចាប់ពីថ្ងៃទី ០១ ខែ មករា ឆ្នាំ ២០១៦

២- លោក **មាស ឆុន្នី** មន្ត្រីសុខាភិបាលជាន់ខ្ពស់ដើមខ្សែ ថ្នាក់លេខ ៤ ចូលនិវត្តន៍ ចាប់ពីថ្ងៃទី ០១ ខែ កុម្ភៈ ឆ្នាំ ២០១៥

៣- លោកស្រី **សាវ៉ាយ ទ៉ាន់ណាភ** មន្ត្រីសុខាភិបាលជាន់ខ្ពស់ដើមខ្សែ ថ្នាក់លេខ ៣ ចូលនិវត្តន៍ ចាប់ពីថ្ងៃទី ០១ ខែ កក្កដា ឆ្នាំ ២០១៥

៤- លោក **ខាត់ សុផល** មន្ត្រីសុខាភិបាលជាន់ខ្ពស់ដើមខ្សែ ថ្នាក់លេខ ១ ចូលនិវត្តន៍ ចាប់ពីថ្ងៃទី ០១ ខែ មករា ឆ្នាំ ២០១៦

៥- លោក **បេង ឡាយសុខ** មន្ត្រីសុខាភិបាលជាន់ខ្ពស់ដើមខ្សែ ថ្នាក់លេខ ៣ ចូលនិវត្តន៍ ចាប់ពីថ្ងៃទី ០១ ខែ តុលា ឆ្នាំ ២០១៥

៦- លោក **ស៊ិន ត្រាហ្វា** មន្ត្រីសុខាភិបាលជាន់ខ្ពស់ដើមខ្សែ ថ្នាក់លេខ ២ ចូលនិវត្តន៍ ចាប់ពីថ្ងៃទី ០១ ខែ មិថុនា ឆ្នាំ ២០១៥

៧- លោក **ហាក់ គីរម្យ** មន្ត្រីសុខាភិបាលជាន់ខ្ពស់ដើមខ្សែ ថ្នាក់លេខ ១ ចូលនិវត្តន៍ ចាប់ពីថ្ងៃទី ០១ ខែ មីនា ឆ្នាំ ២០១៥

៨- លោកស្រី **ថែម ផាណារី** មន្ត្រីសុខាភិបាលជាន់ខ្ពស់ដើមខ្សែ ថ្នាក់លេខ ១ ចូលនិវត្តន៍ ចាប់ពីថ្ងៃទី ០១ ខែ កុម្ភៈ ឆ្នាំ ២០១៥

៩- លោក **ខៀង ផាន្នី** មន្ត្រីសុខាភិបាលជាន់ខ្ពស់ដើមខ្សែ ថ្នាក់លេខ ៤ ចូលនិវត្តន៍ ចាប់ពីថ្ងៃទី ០១ ខែ តុលា ឆ្នាំ ២០១៥

១០- លោក **អាំង គិមស៊ូ** មន្ត្រីសុខាភិបាលជាន់ខ្ពស់ដើមខ្សែ ថ្នាក់លេខ ២ ចូលនិវត្តន៍ ចាប់ពីថ្ងៃទី ០១ ខែ កញ្ញា ឆ្នាំ ២០១៥

១១- លោកស្រី **អ៊ិន ឆានី** មន្ត្រីសុខាភិបាលជាន់ខ្ពស់ដើមខ្សែ ថ្នាក់លេខ ៣ ចូលនិវត្តន៍ ចាប់ពីថ្ងៃទី ០១ ខែ ធ្នូ ឆ្នាំ ២០១៥

១២- លោកស្រី **សរ សុវណ្ណារ៉េត** មន្ត្រីសុខាភិបាលជាន់ខ្ពស់ដើមខ្សែ ថ្នាក់លេខ ១ ចូលនិវត្តន៍ ចាប់ពីថ្ងៃទី ០១ ខែមិថុនា ឆ្នាំ ២០១៥

១៣- លោក **សុភ សំអាត** មន្ត្រីសុខាភិបាលជាន់ខ្ពស់ដើមខ្សែ ថ្នាក់លេខ ១ ចូលនិវត្តន៍ ចាប់ពីថ្ងៃទី ០១ ខែ ធ្នូ ឆ្នាំ ២០១៥

១៤- លោក **គីម សុន្ធារិទ្ធ**	មន្ត្រីសុខាភិបាលជាន់ខ្ពស់ដើមខ្សែ ថ្នាក់លេខ ១ ចូលនិវត្តន៍ ចាប់ពីថ្ងៃទី ០១ ខែ មីនា ឆ្នាំ ២០១៥
១៥- លោក **ប្រាក់ ស៊ីថា**	មន្ត្រីសុខាភិបាលជាន់ខ្ពស់ដើមខ្សែ ថ្នាក់លេខ ១ ចូលនិវត្តន៍ ចាប់ពីថ្ងៃទី ០១ ខែ កញ្ញា ឆ្នាំ ២០១៥
១៦- លោក **ម៉ែន ជ័រ**	មន្ត្រីសុខាភិបាលជាន់ខ្ពស់ដើមខ្សែ ថ្នាក់លេខ ៣ ចូលនិវត្តន៍ ចាប់ពីថ្ងៃទី ០១ ខែ ឧសភា ឆ្នាំ ២០១៥
១៧- លោក **ហាក់ សុខហៃ**	មន្ត្រីសុខាភិបាលជាន់ខ្ពស់ដើមខ្សែ ថ្នាក់លេខ ១ ចូលនិវត្តន៍ ចាប់ពីថ្ងៃទី ០១ ខែ ធ្នូ ឆ្នាំ ២០១៥
១៨- លោក **គីម បុណ្ណត្ថា**	មន្ត្រីសុខាភិបាលជាន់ខ្ពស់ដើមខ្សែ ថ្នាក់លេខ ២ ចូលនិវត្តន៍ ចាប់ពីថ្ងៃទី ០១ ខែ កក្កដា ឆ្នាំ ២០១៥
១៩- លោក **ចាន់ កេង**	មន្ត្រីសុខាភិបាលជាន់ខ្ពស់ដើមខ្សែ ថ្នាក់លេខ ១ ចូលនិវត្តន៍ ចាប់ពីថ្ងៃទី ០១ ខែ មិថុនា ឆ្នាំ ២០១៥
២០- លោក **ម៉ៅ ឧត្តា**	មន្ត្រីសុខាភិបាលជាន់ខ្ពស់ដើមខ្សែ ថ្នាក់លេខ ២ ចូលនិវត្តន៍ ចាប់ពីថ្ងៃទី ០១ ខែ វិច្ឆិកា ឆ្នាំ ២០១៥
២១- លោកស្រី **សួន ស៊ីណា**	មន្ត្រីសុខាភិបាលជាន់ខ្ពស់ដើមខ្សែ ថ្នាក់លេខ ២ ចូលនិវត្តន៍ ចាប់ពីថ្ងៃទី ០១ ខែ កញ្ញា ឆ្នាំ ២០១៥
២២- លោក **អ៊ឹម សោភ័ណ**	មន្ត្រីសុខាភិបាលជាន់ខ្ពស់ដើមខ្សែ ថ្នាក់លេខ ៤ ចូលនិវត្តន៍ ចាប់ពីថ្ងៃទី ០១ ខែ មករា ឆ្នាំ ២០១៦
២៣- លោកស្រី **គីម ចន្ថា**	មន្ត្រីសុខាភិបាលជាន់ខ្ពស់ដើមខ្សែ ថ្នាក់លេខ ១ ចូលនិវត្តន៍ ចាប់ពីថ្ងៃទី ០១ ខែ សីហា ឆ្នាំ ២០១៥
២៤- លោក **ឡេ សំអ៊ល**	មន្ត្រីសុខាភិបាលជាន់ខ្ពស់ដើមខ្សែ ថ្នាក់លេខ ៣ ចូលនិវត្តន៍ ចាប់ពីថ្ងៃទី ០១ ខែ មិថុនា ឆ្នាំ ២០១៥
២៥- លោក **គី រដ្ឋាយ៉ាន់**	មន្ត្រីសុខាភិបាលជាន់ខ្ពស់ដើមខ្សែ ថ្នាក់លេខ ២ ចូលនិវត្តន៍ ចាប់ពីថ្ងៃទី ០១ ខែ វិច្ឆិកា ឆ្នាំ ២០១៥
២៦- លោក **ឆា ផលា**	មន្ត្រីសុខាភិបាលជាន់ខ្ពស់ដើមខ្សែ ថ្នាក់លេខ ២ ចូលនិវត្តន៍ ចាប់ពីថ្ងៃទី ០១ ខែ មិថុនា ឆ្នាំ ២០១៥
២៧- លោក **លឹម ភាល័យ**	មន្ត្រីសុខាភិបាលជាន់ខ្ពស់ដើមខ្សែ ថ្នាក់លេខ ២ ចូលនិវត្តន៍ ចាប់ពីថ្ងៃទី ០១ ខែ មិថុនា ឆ្នាំ ២០១៥
២៨- លោក **លី ផេងអាន**	មន្ត្រីសុខាភិបាលជាន់ខ្ពស់ដើមខ្សែ ថ្នាក់លេខ ៣ ចូលនិវត្តន៍ ចាប់ពីថ្ងៃទី ០១ ខែ មីនា ឆ្នាំ ២០១៥

២៩- លោកស្រី **សៀក ណារី** មន្ត្រីសុខាភិបាលជាន់ខ្ពស់ដើមខ្សែ ថ្នាក់លេខ ១ ចូលនិវត្តន៍ ចាប់ពីថ្ងៃទី ០១ ខែ តុលា ឆ្នាំ ២០១៥

៣០- លោក **ទេព រឌ្ឍី** មន្ត្រីសុខាភិបាលជាន់ខ្ពស់ដើមខ្សែ ថ្នាក់លេខ ៣ ចូលនិវត្តន៍ ចាប់ពីថ្ងៃទី ០១ ខែ មករា ឆ្នាំ ២០១៦

៣១- លោក **កែត លីសុត្ថា** មន្ត្រីសុខាភិបាលជាន់ខ្ពស់ដើមខ្សែ ថ្នាក់លេខ ៣ ចូលនិវត្តន៍ ចាប់ពីថ្ងៃទី ០១ ខែ កុម្ភៈ ឆ្នាំ ២០១៥

៣២- លោក **ឈន វាសនា** មន្ត្រីសុខាភិបាលជាន់ខ្ពស់ដើមខ្សែ ថ្នាក់លេខ ១ ចូលនិវត្តន៍ ចាប់ពីថ្ងៃទី ០១ ខែ កុម្ភៈ ឆ្នាំ ២០១៥

៣៣- លោក **ឈីវ សារកេត** មន្ត្រីសុខាភិបាលជាន់ខ្ពស់ដើមខ្សែ ថ្នាក់លេខ ២ ចូលនិវត្តន៍ ចាប់ពីថ្ងៃទី ០១ ខែ ឧសភា ឆ្នាំ ២០១៥

៣៤- លោក **ជ័យ ផុសសាណា** មន្ត្រីសុខាភិបាលជាន់ខ្ពស់ដើមខ្សែ ថ្នាក់លេខ ២ ចូលនិវត្តន៍ ចាប់ពីថ្ងៃទី ០១ ខែ កក្កដា ឆ្នាំ ២០១៥

៣៥- លោក **សុខ វាសនា** មន្ត្រីសុខាភិបាលជាន់ខ្ពស់ដើមខ្សែ ថ្នាក់លេខ ៣ ចូលនិវត្តន៍ ចាប់ពីថ្ងៃទី ០១ ខែ កុម្ភៈ ឆ្នាំ ២០១៥

៣៦- លោកស្រី **រស់ ផល្លា** មន្ត្រីសុខាភិបាលជាន់ខ្ពស់ដើមខ្សែ ថ្នាក់លេខ ២ ចូលនិវត្តន៍ ចាប់ពីថ្ងៃទី ០១ ខែ មីនា ឆ្នាំ ២០១៥

៣៧- លោកស្រី **អ៊ីង បុប្ផាត្បូង** មន្ត្រីសុខាភិបាលជាន់ខ្ពស់ដើមខ្សែ ថ្នាក់លេខ ១ ចូលនិវត្តន៍ ចាប់ពីថ្ងៃទី ០១ ខែ មេសា ឆ្នាំ ២០១៥

៣៨- លោកស្រី **ជា ញ៉ៀ** មន្ត្រីសុខាភិបាលជាន់ខ្ពស់ដើមខ្សែ ថ្នាក់លេខ ១ ចូលនិវត្តន៍ ចាប់ពីថ្ងៃទី ០១ ខែ សីហា ឆ្នាំ ២០១៥

៣៩- លោក **ពៅ សត្ថា** មន្ត្រីសុខាភិបាលជាន់ខ្ពស់ដើមខ្សែ ថ្នាក់លេខ ២ ចូលនិវត្តន៍ ចាប់ពីថ្ងៃទី ០១ ខែ កុម្ភៈ ឆ្នាំ ២០១៥

៤០- លោក **ឡាយ គី** មន្ត្រីសុខាភិបាលជាន់ខ្ពស់ដើមខ្សែ ថ្នាក់លេខ ២ ចូលនិវត្តន៍ ចាប់ពីថ្ងៃទី ០១ ខែ មិថុនា ឆ្នាំ ២០១៥

៤១- លោក **វ៉ារិន ឆារ៉ាត** មន្ត្រីសុខាភិបាលជាន់ខ្ពស់ដើមខ្សែ ថ្នាក់លេខ ៣ ចូលនិវត្តន៍ ចាប់ពីថ្ងៃទី ០១ ខែ កុម្ភៈ ឆ្នាំ ២០១៥

៤២- លោក **អៀ ទេង** មន្ត្រីសុខាភិបាលជាន់ខ្ពស់ដើមខ្សែ ថ្នាក់លេខ ៣ ចូលនិវត្តន៍ ចាប់ពីថ្ងៃទី ០១ ខែ មេសា ឆ្នាំ ២០១៥

៤៣- លោក **កេតុ វណ្ណាសិទ្ធី** មន្ត្រីសុខាភិបាលជាន់ខ្ពស់ដើមខ្សែ ថ្នាក់លេខ ១ ចូលនិវត្តន៍ ចាប់ពីថ្ងៃទី ០១ ខែ មេសា ឆ្នាំ ២០១៥

៤៤- លោក **អ៊ុច យាច**	មន្ត្រីសុខាភិបាលជាន់ខ្ពស់ដើមខ្សែ ថ្នាក់លេខ ៣ ចូលនិវត្តន៍ ចាប់ពីថ្ងៃទី ០១ ខែ មេសា ឆ្នាំ ២០១៥
៤៥- លោក **ទេព្វ សំអឿន**	មន្ត្រីសុខាភិបាលជាន់ខ្ពស់ដើមខ្សែ ថ្នាក់លេខ ៤ ចូលនិវត្តន៍ ចាប់ពីថ្ងៃទី ០១ ខែ កុម្ភៈ ឆ្នាំ ២០១៥
៤៦- លោក **ម៉ា សុផាន់**	មន្ត្រីសុខាភិបាលជាន់ខ្ពស់ដើមខ្សែ ថ្នាក់លេខ ៤ ចូលនិវត្តន៍ ចាប់ពីថ្ងៃទី ០១ ខែ ឧសភា ឆ្នាំ ២០១៥
៤៧- លោកស្រី **ជីម សុថាត**	មន្ត្រីបច្ចេកទេសជាន់ខ្ពស់ដើមខ្សែ ថ្នាក់លេខ ២ ចូលនិវត្តន៍ ចាប់ពីថ្ងៃទី ០១ ខែ ធ្នូ ឆ្នាំ ២០១៥

មាត្រា ២ .- រដ្ឋមន្ត្រីទទួលបន្ទុកទីស្តីការគណៈរដ្ឋមន្ត្រី រដ្ឋមន្ត្រីក្រសួងសេដ្ឋកិច្ច និងហិរញ្ញវត្ថុ រដ្ឋមន្ត្រីក្រសួងសុខាភិបាល រដ្ឋមន្ត្រីក្រសួងសង្គមកិច្ច អតីតយុទ្ធជន និងយុវនីតិសម្បទា រដ្ឋមន្ត្រីក្រសួងមុខងារសាធារណៈ រដ្ឋមន្ត្រីគ្រប់ក្រសួង និងប្រធានគ្រប់ស្ថាប័នដែលពាក់ព័ន្ធ និងសាមីខ្លួនដូចមានចែងក្នុងមាត្រា១ ខាងលើ ត្រូវទទួលបន្ទុកអនុវត្តអនុក្រឹត្យនេះតាមភារកិច្ចរៀងៗខ្លួន ចាប់ពីថ្ងៃចុះហត្ថលេខាតទៅ។

ធ្វើនៅ រាជធានីភ្នំពេញ ថ្ងៃទី ១៧ ខែ មិថុនា ឆ្នាំ ២០១៥

នាយករដ្ឋមន្ត្រី

សម្តេចអគ្គមហាសេនាបតីតេជោ ហ៊ុន សែន

កន្លែងទទួល

- *ក្រសួងព្រះបរមរាជវាំង*
- *អគ្គលេខាធិការដ្ឋានក្រុមប្រឹក្សាធម្មនុញ្ញ*
- *អគ្គលេខាធិការដ្ឋានព្រឹទ្ធសភា*
- *អគ្គលេខាធិការដ្ឋានរដ្ឋសភា*
- *អគ្គលេខាធិការរាជរដ្ឋាភិបាល*
- *ខុទ្ទកាល័យសម្តេចតេជោ នាយករដ្ឋមន្ត្រី*
- *ខុទ្ទកាល័យឧបនាយករដ្ឋមន្ត្រី*
- *ដូចមាត្រា ២*
- *រាជកិច្ច*
- *ឯកសារ-កាលប្បវត្តិ*

ព្រះរាជាណាចក្រកម្ពុជា

ជាតិ សាសនា ព្រះមហាក្សត្រ

រាជរដ្ឋាភិបាលកម្ពុជា

លេខៈ...៥៧០...អនក្រ.បក

អនុក្រឹត្យ

ស្តីពីការជូនមេដាយមុនីសារាភ័ណ្ឌ

រាជរដ្ឋាភិបាល

- បានឃើញរដ្ឋធម្មនុញ្ញ នៃព្រះរាជាណាចក្រកម្ពុជា
- បានឃើញព្រះរាជក្រឹត្យលេខ នស/រកត/០៩១៣/៩០៣ ចុះថ្ងៃទី២៤ ខែកញ្ញា ឆ្នាំ២០១៣ ស្តីពីការតែងតាំងរាជរដ្ឋាភិបាល នៃព្រះរាជាណាចក្រកម្ពុជា
- បានឃើញព្រះរាជក្រមលេខ ០២/នស/៩៤ ចុះថ្ងៃទី២០ ខែកក្កដា ឆ្នាំ១៩៩៤ ដែលប្រកាសឲ្យប្រើច្បាប់ស្តីពីការរៀបចំ និងការប្រព្រឹត្តទៅ នៃគណៈរដ្ឋមន្ត្រី
- បានឃើញព្រះរាជក្រឹត្យលេខ ជស/រកត/១០៩៥/០១ ចុះថ្ងៃទី០៥ ខែតុលា ឆ្នាំ១៩៩៥ ស្តីពីការបង្កើត និងប្រើប្រាស់គ្រឿងឥស្សរិយយស នៃព្រះរាជាណាចក្រកម្ពុជា
- តាមសំណើរបស់រដ្ឋមន្ត្រីក្រសួងមហាផ្ទៃ

សម្រេច

មាត្រា ១ : បំពាក់ **មេដាយមុនីសារាភ័ណ្ឌ** ថ្នាក់ **អស្សឫទ្ធិ** ជូនមន្ត្រីរាជការនៅខេត្តបន្ទាយមានជ័យចំនួន ៦៥ នាក់ ដែលបានខិតខំប្រឹងប្រែងបំពេញភារកិច្ចបានល្អប្រសើរ ដូចមានរាយនាមខាងក្រោម ៖

១-លោក **ប៉ាល់ សេដ្ឋា**	ចៅសង្កាត់និមិត្ត ក្រុងប៉ោយប៉ែត ខេត្តបន្ទាយមានជ័យ
២-លោក **នុត លី**	ចៅសង្កាត់ប៉ោយប៉ែត ក្រុងប៉ោយប៉ែត ខេត្តបន្ទាយមានជ័យ
៣-លោកស្រី **គាត ហ៊ុល**	ចៅសង្កាត់ផ្សារកណ្តាល ក្រុងប៉ោយប៉ែត ខេត្តបន្ទាយមានជ័យ
៤-លោកស្រី **ឈុំ ពេជ្រ**	ចៅសង្កាត់អូរអំបិល ក្រុងសិរីសោភ័ណ ខេត្តបន្ទាយមានជ័យ
៥-លោក **ជា ហួន**	ចៅសង្កាត់ព្រះពន្លា ក្រុងសិរីសោភ័ណ ខេត្តបន្ទាយមានជ័យ
៦-លោក **ទុំ មាល**	ចៅសង្កាត់ភ្លៀត ក្រុងសិរីសោភ័ណ ខេត្តបន្ទាយមានជ័យ
៧-លោក **ខាំ សរ**	ចៅសង្កាត់ទឹកថ្លា ក្រុងសិរីសោភ័ណ ខេត្តបន្ទាយមានជ័យ
៨- លោក **ស្រី ហឿន**	ចៅសង្កាត់ម្កាក់ ក្រុងសិរីសោភ័ណ ខេត្តបន្ទាយមានជ័យ
៩-លោក **មាស អៀត**	ចៅសង្កាត់កោះពងសត្វ ក្រុងសិរីសោភ័ណ ខេត្តបន្ទាយមានជ័យ
១០-លោក **រ៉ែន រើក**	ចៅសង្កាត់កំពង់ស្វាយ ក្រុងសិរីសោភ័ណ ខេត្តបន្ទាយមានជ័យ
១១-លោក **អ៊ឹម ភយ**	មេឃុំបុស្សរ ស្រុកព្រះនេត្រព្រះ ខេត្តបន្ទាយមានជ័យ
១២-លោក **ឆាន ឡុន**	មេឃុំទានកាំ ស្រុកព្រះនេត្រព្រះ ខេត្តបន្ទាយមានជ័យ
១៣-លោក **រស់ ស៊ន់**	មេឃុំរហាល ស្រុកព្រះនេត្រព្រះ ខេត្តបន្ទាយមានជ័យ
១៤-លោក **ឈួន រ៉ែ**	មេឃុំព្រះនេត្រព្រះ ស្រុកព្រះនេត្រព្រះ ខេត្តបន្ទាយមានជ័យ
១៥-លោក **ហែម សារិន**	មេឃុំឈ្នួរមានជ័យ ស្រុកព្រះនេត្រព្រះ ខេត្តបន្ទាយមានជ័យ

១៦-លោក **ឡុង ឈន់**	មេឃុំជប់វារី ស្រុកព្រះនេត្រព្រះ ខេត្តបន្ទាយមានជ័យ
១៧-លោក **ជួយ គាងថុង**	មេឃុំភ្នំលៀប ស្រុកព្រះនេត្រព្រះ ខេត្តបន្ទាយមានជ័យ
១៨-លោកស្រី **ហ៊ិល គមថុន**	មេឃុំទឹកជោរ ស្រុកព្រះនេត្រព្រះ ខេត្តបន្ទាយមានជ័យ
១៩- លោក **ឋិម ជុត**	មេឃុំប្រាសាទ ស្រុកព្រះនេត្រព្រះ ខេត្តបន្ទាយមានជ័យ
២០-លោក **ឌឹម សុខ**	មេឃុំម៉ាឡៃ ស្រុកម៉ាឡៃ ខេត្តបន្ទាយមានជ័យ
២១-លោក **ចាន់ រិន**	មេឃុំបឹងបេង ស្រុកម៉ាឡៃ ខេត្តបន្ទាយមានជ័យ
២២-លោក **ឃុត ហឿន**	មេឃុំអូរស្រឡៅ ស្រុកម៉ាឡៃ ខេត្តបន្ទាយមានជ័យ
២៣-លោក **ទឹម ម៉ន**	មេឃុំទួលពង្រ ស្រុកម៉ាឡៃ ខេត្តបន្ទាយមានជ័យ
២៤-លោក **ព្រុំ ស្រៀន**	មេឃុំអូរសំព័រ ស្រុកម៉ាឡៃ ខេត្តបន្ទាយមានជ័យ
២៥-លោក **កែ ខន**	មេឃុំតាគង់ ស្រុកម៉ាឡៃ ខេត្តបន្ទាយមានជ័យ
២៦-លោក **គាន់ ព្រឿន**	មេឃុំចង្ហា ស្រុកអូរជ្រៅ ខេត្តបន្ទាយមានជ័យ
២៧-លោក **អ៊ិន រិទ្ធ**	មេឃុំកូប ស្រុកអូរជ្រៅ ខេត្តបន្ទាយមានជ័យ
២៨-លោក **ឡៅ សំអឿន**	មេឃុំគុត្តសត ស្រុកអូរជ្រៅ ខេត្តបន្ទាយមានជ័យ
២៩-លោក **អ៊ុច អាន់**	មេឃុំសំរោង ស្រុកអូរជ្រៅ ខេត្តបន្ទាយមានជ័យ
៣០-លោក **ណាម និត**	មេឃុំសូភី ស្រុកអូរជ្រៅ ខេត្តបន្ទាយមានជ័យ
៣១-លោក **ប៉ាន សាឃុំ**	មេឃុំសឹង្ហ ស្រុកអូរជ្រៅ ខេត្តបន្ទាយមានជ័យ
៣២-លោក **សួង មឿន**	មេឃុំអូរបីជាន់ ស្រុកអូរជ្រៅ ខេត្តបន្ទាយមានជ័យ
៣៣-លោក **ទន់ ថុល**	មេឃុំណាំតៅ ស្រុកភ្នំស្រុក ខេត្តបន្ទាយមានជ័យ
៣៤-លោក **ម៉េង ម៉ុនថារ៉ា**	មេឃុំប៉ោយចារ ស្រុកភ្នំស្រុក ខេត្តបន្ទាយមានជ័យ
៣៥-លោក **គ្រាម ឡាំ**	មេឃុំពន្លៃ ស្រុកភ្នំស្រុក ខេត្តបន្ទាយបានជ័យ
៣៦-លោក **សំ ធួក**	មេឃុំភ្នំដី ស្រុកភ្នំស្រុក ខេត្តបន្ទាយមានជ័យ
៣៧-លោក **ព្រាំ ឆៃ**	មេឃុំស្ពានស្រែង ស្រុកភ្នំស្រុក ខេត្តបន្ទាយមានជ័យ
៣៨-លោក **លី ម៉េង**	មេឃុំស្រះជីក ស្រុកភ្នំស្រុក ខេត្តបន្ទាយមានជ័យ
៣៩-លោក **ឡា ស្មើ**	មេឃុំគយមែង ស្រុកមង្គលបូរី ខេត្តបន្ទាយមានជ័យ
៤០-លោក **មាឃ ឌុំ**	មេឃុំគោកបល្ល័ង្គ ស្រុកមង្គលបូរី ខេត្តបន្ទាយមានជ័យ
៤១-លោក **ចៅ ម៉ី**	មេឃុំចំណោម ស្រុកមង្គលបូរី ខេត្តបន្ទាយមានជ័យ
៤២-លោក **ម៉ុក ឈឿន**	មេឃុំតាឡំ ស្រុកមង្គលបូរី ខេត្តបន្ទាយមានជ័យ
៤៣-លោក **សៃ ឡៅ**	មេឃុំបត់ត្រង់ ស្រុកមង្គលបូរី ខេត្តបន្ទាយមានជ័យ
៤៤-លោក **គឿក អួន**	មេឃុំបន្ទាយនាង ស្រុកមង្គលបូរី ខេត្តបន្ទាយមានជ័យ
៤៥-លោក **ជា សាង**	មេឃុំភ្នំតូច ស្រុកមង្គលបូរី ខេត្តបន្ទាយមានជ័យ
៤៦-លោក **សៀង សុផាត**	មេឃុំឫស្សីក្រោក ស្រុកមង្គលបូរី ខេត្តបន្ទាយមានជ័យ
៤៧-លោកស្រី **គង់ ឈុនលាង**	មេឃុំរហាត់ទឹក ស្រុកមង្គលបូរី ខេត្តបន្ទាយមានជ័យ
៤៨-លោក **ទឹម ឈិន**	មេឃុំសឿ ស្រុកមង្គលបូរី ខេត្តបន្ទាយមានជ័យ
៤៩-លោក **ជួង ពេក**	មេឃុំស្រះរាំង ស្រុកមង្គលបូរី ខេត្តបន្ទាយមានជ័យ
៥០-លោក **គង់ សុគន្ធ**	មេឃុំសំបួរ ស្រុកមង្គលបូរី ខេត្តបន្ទាយមានជ័យ
៥១-លោក **ខាច វ៉ារិទ្ធ**	មេឃុំអូរប្រសាទ ស្រុកមង្គលបូរី ខេត្តបន្ទាយមានជ័យ
៥២-លោក **សេង សឿង**	មេឃុំផ្គាំ ស្រុកស្វាយចេក ខេត្តបន្ទាយមានជ័យ
៥៣-លោក **ខិម គមឃួន**	មេឃុំសារង្គ ស្រុកស្វាយចេក ខេត្តបន្ទាយមានជ័យ

៥៤-លោក **គុក ហួន**	មេឃុំស្លក្រាម ស្រុកស្វាយចេក ខេត្តបន្ទាយមានជ័យ
៥៥-លោកស្រី **ជ្រូក សុផល**	មេឃុំចេក ស្រុកស្វាយចេក ខេត្តបន្ទាយមានជ័យ
៥៦-លោក **ឡោក សំឡាន**	មេឃុំតាបែន ស្រុកស្វាយចេក ខេត្តបន្ទាយមានជ័យ
៥៧-លោក **មាន និញ**	មេឃុំតាផូ ស្រុកស្វាយចេក ខេត្តបន្ទាយមានជ័យ
៥៨-លោក **ឆួម លន់**	មេឃុំរលួស ស្រុកស្វាយចេក ខេត្តបន្ទាយមានជ័យ
៥៩-លោក **ឬន ឬយ**	មេឃុំទ្រាស ស្រុកស្វាយចេក ខេត្តបន្ទាយមានជ័យ
៦០-លោក **វ៉ែន សំអូន**	មេឃុំបន្ទាយឆ្មារ ស្រុកថ្មពួក ខេត្តបន្ទាយមានជ័យ
៦១-លោក **នៃ ពៅ**	មេឃុំគោករមៀត ស្រុកថ្មពួក ខេត្តបន្ទាយមានជ័យ
៦២-លោក **ជា ឈាន**	មេឃុំថ្មពួក ស្រុកថ្មពួក ខេត្តបន្ទាយមានជ័យ
៦៣-លោក **នខ ប៊ុនឈី**	មេឃុំគោកបិន ស្រុកថ្មពួក ខេត្តបន្ទាយមានជ័យ
៦៤-លោក **នាម ឃាម**	មេឃុំគំរូ ស្រុកថ្មពួក ខេត្តបន្ទាយមានជ័យ
៦៥-លោក **ត យឿន**	មេឃុំភូមិថ្មី ស្រុកថ្មពួក ខេត្តបន្ទាយមានជ័យ

មាត្រា ២ : រដ្ឋមន្ត្រីទទួលបន្ទុកទីស្តីការគណៈរដ្ឋមន្ត្រី រដ្ឋមន្ត្រីក្រសួងមហាផ្ទៃ រដ្ឋមន្ត្រីក្រសួងសេដ្ឋកិច្ច និងហិរញ្ញវត្ថុ រដ្ឋមន្ត្រីក្រសួងមុខងារសាធារណៈ និងសាមីខ្លួន ត្រូវទទួលបន្ទុកអនុវត្តអនុក្រឹត្យនេះ តាមភារកិច្ចរៀងៗខ្លួនចាប់ពីថ្ងៃចុះហត្ថលេខាតទៅ ។

រាជធានីភ្នំពេញ ថ្ងៃទី២៤ ខែមិថុនា ឆ្នាំ ២០១៥

នាយករដ្ឋមន្ត្រី

សម្តេចអគ្គមហាសេនាបតីតេជោ ហ៊ុន សែន

<u>**កន្លែងទទួល**</u>

-ក្រសួងព្រះបរមរាជវាំង
-អគ្គលេខាធិការដ្ឋានក្រុមប្រឹក្សាធម្មនុញ្ញ
-អគ្គលេខាធិការដ្ឋានព្រឹទ្ធសភា
-អគ្គលេខាធិការដ្ឋានរដ្ឋសភា
-អគ្គលេខាធិការដ្ឋានរាជរដ្ឋាភិបាល
-ខុទ្ទកាល័យសម្តេចនាយករដ្ឋមន្ត្រី
-ខុទ្ទកាល័យឧបនាយករដ្ឋមន្ត្រី
-ដូចមាត្រា ១ និងមាត្រា ២
-រាជកិច្ច
-ឯកសារ កាលប្បវត្តិ

ព្រះរាជាណាចក្រកម្ពុជា

ជាតិ សាសនា ព្រះមហាក្សត្រ

រាជរដ្ឋាភិបាលកម្ពុជា

លេខ: ៧៧២ អនក្រ.បក

អនុក្រឹត្យ

ស្តីពីការជូនមេដាយការងារ

រាជរដ្ឋាភិបាល

- បានឃើញរដ្ឋធម្មនុញ្ញ នៃព្រះរាជាណាចក្រកម្ពុជា
- បានឃើញព្រះរាជក្រឹត្យលេខ នស/រកត/០៩១៣/៩០៣ ចុះថ្ងៃទី២៤ ខែកញ្ញា ឆ្នាំ២០១៣ ស្តីពីការតែងតាំងរាជរដ្ឋាភិបាល នៃព្រះរាជាណាចក្រកម្ពុជា
- បានឃើញព្រះរាជក្រមលេខ ០២/នស/៩៤ ចុះថ្ងៃទី២០ ខែកក្កដា ឆ្នាំ១៩៩៤ ដែលប្រកាសឲ្យប្រើច្បាប់ស្តីពីការរៀបចំ និងការប្រព្រឹត្តទៅ នៃគណៈរដ្ឋមន្ត្រី
- បានឃើញព្រះរាជក្រឹត្យលេខ ជស/រកត/១០៩៥/០១ ចុះថ្ងៃទី០៥ ខែតុលា ឆ្នាំ១៩៩៥ ស្តីពីការបង្កើត និងប្រើប្រាស់គ្រឿងឥស្សរិយយស នៃព្រះរាជាណាចក្រកម្ពុជា
- តាមសំណើរបស់រដ្ឋមន្ត្រីក្រសួងមហាផ្ទៃ

សម្រេច

មាត្រា ១ : បំពាក់ **មេដាយការងារ** តាមលំដាប់ថ្នាក់ ជូនមន្ត្រីរាជការនៅខេត្តក្រចេះចំនួន ៣៣ រូប ដែលបានខិតខំប្រឹងប្រែងបំពេញភារកិច្ចបានល្អប្រសើរ ដូចមានរាយនាមខាងក្រោម

ក- មេដាយមាសការងារ

១-លោក **សាមុត លីម៉ា** — នាយកទីចាត់ការផែនការ និងវិនិយោគសាលាខេត្តក្រចេះ

២-លោក **ម៉ៅ ណាយ** — ប្រធានការិយាល័យគណនេយ្យ នៃទីចាត់ការហិរញ្ញវត្ថុសាលាខេត្តក្រចេះ

៣-លោកស្រី **ទិន ថាវី** — អនុប្រធានការិយាល័យផែនការ នៃទីចាត់ការផែការនិងវិនិយោគសាលាខេត្តក្រចេះ

៤-លោក **ឆេង ឆូយ** — ស្មៀនឃុំសោម ស្រុកព្រែកប្រសព្វ ខេត្តក្រចេះ

ខ- មេដាយប្រាក់ការងារ

១-លោកស្រី **ភុយ សំបូរ** — អភិបាលរងក្រុងក្រចេះ ខេត្តក្រចេះ

២-លោកស្រី **ឆូ គីមស៊ីក** — អភិបាលរងស្រុកចិត្របុរី ខេត្តក្រចេះ

៣-លោក **ភោ សិទ្ធិ** — អភិបាលរងស្រុកព្រែកប្រសព្វ ខេត្តក្រចេះ

៤-លោក **ហោ សុភារុណា** — អនុប្រធានអង្គភាពលទ្ធកម្មសាលាខេត្តក្រចេះ

៥-លោកស្រី **ឌីម ស្រីលាក់** — អនុប្រធានការិយាល័យកិច្ចការច្បាប់និងសុវត្ថិភាពសាធារណៈ

៦-លោក **ម៉ឿន រ៉ា** — អនុប្រធានការិយាល័យអន្តរវិស័យសាលាខេត្តក្រចេះ

៧-លោក **ខេង ឆារម្យ** — អនុប្រធានអង្គភាពលទ្ធកម្មសាលាស្រុកចិត្របុរី ខេត្តក្រចេះ

៨-លោក **ម៉ា ផេង** — ស្មៀនឃុំព្រែកប្រសព្វ ស្រុកព្រែកប្រសព្វ ខេត្តក្រចេះ

៩-លោក **សាញ់ សុធី**	ស្មៀនឃុំតាម៉ៅ ស្រុកព្រែកប្រសព្វ ខេត្តក្រចេះ
១០-លោក **ធិត្យ សេរី**	ស្មៀនឃុំ ខេត្តក្រចេះបុសលាវ ស្រុកចិត្របូរី ខេត្តក្រចេះ

គ- មេដាយសំរឹទ្ធការងារ

១-លោក **សន ចំរ៉ុង**	អភិបាលរងស្រុកសំបូរ ខេត្តក្រចេះ
២-លោក **អ៊ីម ណារ៉ុង**	ប្រធានការិយាល័យសាលាខេត្តក្រចេះ
៣-លោក **សាម លីមេត**	ប្រធានការិយាល័យសាលាខេត្តក្រចេះ
៤-លោក **អន ទិបុល**	នាយករងរដ្ឋបាលសាលាស្រុកឆ្លូង ខេត្តក្រចេះ
៥-លោក **ទូច សុគន្ធី**	នាយករងរដ្ឋបាលសាលាស្រុកឆ្លូង ខេត្តក្រចេះ
៦-លោកស្រី **ឆុន ណាលន់**	អនុប្រធានការិយាល័យសាលាខេត្តក្រចេះ
៧-លោក **ជួប ចំណាន**	អនុប្រធានការិយាល័យសាលាខេត្តក្រចេះ
៨-លោក **យឹម សុតា**	អនុប្រធានការយាល័យលេខាក្រុមប្រឹក្សា នៃទីចាត់ការរដ្ឋបាលសាលាខេត្តក្រចេះ
៩-លោក **អ៊ី គុងហាក់**	អនុប្រធានការយាល័យលេខាក្រុមប្រឹក្សា នៃទីចាត់ការរដ្ឋបាលសាលាខេត្តក្រចេះ
១០-លោក **សំ គីរម្យ**	អនុប្រធានអង្គភាពលទ្ធកម្មសាលាក្រុងក្រចេះ ខេត្តក្រចេះ
១១-លោកស្រី **ធី រ័ត្នមុនី**	អនុប្រធានការិយាល័យអភិវឌ្ឍសាលាក្រុងក្រចេះ ខេត្តក្រចេះ
១២-លោកស្រី **សៅ ច័ន្ទបុប្ផា**	អនុប្រធានការិយាល័យរដ្ឋបាល និងហិរញ្ញវត្ថុសាលាក្រុងក្រចេះ ខេត្តក្រចេះ
១៣-លោកស្រី **បាច ពិសី**	អនុប្រធានការិយាល័យរដ្ឋបាល និងហិរញ្ញវត្ថុសាលាស្រុកស្នួល ខេត្តក្រចេះ
១៤-លោក **ប្រុក ដែត**	មន្ត្រីការិយាល័យផែនការ និងគាំទ្រឃុំសាលាស្រុកសំបូរ ខេត្តក្រចេះ
១៥-លោក **រៀម ទូនលី**	ស្មៀនឃុំកញ្ជរ ស្រុកឆ្លូង ខេត្តក្រចេះ
១៦-លោក **លី សម្បត្តិ**	ស្មៀនឃុះចង្រង់ ស្រុកចិត្របូរី ខេត្តក្រពេះ
១៧-លោក **ឈុន សុនិច**	មន្ត្រីការិយាល័យគាំទ្រមូលដ្ឋាន នៃទីចាត់ការផែនការនិងវិនិយោគសាលាខេត្តក្រចេះ
១៨-លោក **យូរ រ៉ាច័ន្ទ**	មន្ត្រីការិយាល័យកសាងសមត្ថភាព នៃទីចាត់ការគ្រប់គ្រងធនធានមនុស្សសាលាខេត្តក្រចេះ
១៩-លោកស្រី **ង៉ាន់ ណារ៉ែន**	អនុប្រធានការិយាល័យរបៀបនិងឯកសារ នៃទីចាត់ការរដ្ឋបាលសាលាខេត្តក្រចេះ

មាត្រា ២ : រដ្ឋមន្ត្រីទទួលបន្ទុកទីស្តីការគណៈរដ្ឋមន្ត្រី រដ្ឋមន្ត្រីក្រសួងមហាផ្ទៃ រដ្ឋមន្ត្រីក្រសួងសេដ្ឋកិច្ច និងហិរញ្ញវត្ថុ រដ្ឋមន្ត្រីក្រសួងមុខងារសាធារណៈ និងសាមីខ្លួន ត្រូវទទួលបន្ទុកអនុវត្តអនុក្រឹត្យនេះ តាមភារកិច្ចរៀងៗខ្លួនចាប់ពីថ្ងៃចុះហត្ថលេខាតទៅ ។

រាជធានីភ្នំពេញ ថ្ងៃទី ២៤ ខែ មិថុនា ឆ្នាំ ២០១៥

នាយករដ្ឋមន្ត្រី

សម្តេចអគ្គមហាសេនាបតីតេជោ ហ៊ុន សែន

<u>កន្លែងទទួល</u>

-ក្រសួងព្រះបរមរាជវាំង
-អគ្គលេខាធិការដ្ឋានក្រុមប្រឹក្សាធម្មនុញ្ញ
-អគ្គលេខាធិការដ្ឋានព្រឹទ្ធសភា
-អគ្គលេខាធិការដ្ឋានរដ្ឋសភា
-អគ្គលេខាធិការរាជរដ្ឋាភិបាល
-ខុទ្ទកាល័យសម្តេចនាយករដ្ឋមន្ត្រី
-ខុទ្ទកាល័យឧបនាយករដ្ឋមន្ត្រី
-ដូចមាត្រា ១ និងមាត្រា ២
-រាជកិច្ច
-ឯកសារ កាលប្បវត្តិ

ព្រះរាជាណាចក្រកម្ពុជា

ជាតិ សាសនា ព្រះមហាក្សត្រ

រាជរដ្ឋាភិបាលកម្ពុជា

លេខ:...៦៤៧...អនក្រ.បក

អនុក្រឹត្យ

ស្តីពីការជូនមេដាយមុនីសារាភ័ណ្ឌ

រាជរដ្ឋាភិបាល

-បានឃើញរដ្ឋធម្មនុញ្ញ នៃព្រះរាជាណាចក្រកម្ពុជា

-បានឃើញព្រះរាជក្រឹត្យ លេខ នស/រកត/០៩១៣/៩០៣ ចុះថ្ងៃទី ២៤ ខែ កញ្ញា ឆ្នាំ ២០១៣ ស្តីពីការតែងតាំងរាជរដ្ឋាភិបាល នៃព្រះរាជាណាចក្រកម្ពុជា

-បានឃើញព្រះរាជក្រម លេខ ០២/នស/៩៤ ចុះថ្ងៃទី ២០ ខែ កក្កដា ឆ្នាំ ១៩៩៤ ដែលប្រកាសអោយប្រើច្បាប់ស្តីពីការរៀបចំ និងការប្រព្រឹត្តទៅ នៃគណៈរដ្ឋមន្ត្រី

-បានឃើញព្រះរាជក្រឹត្យ លេខ ជស/រកត/១០៩៥/០១ ចុះថ្ងៃទី ០៥ ខែ តុលា ឆ្នាំ ១៩៩៥ ស្តីពីការបង្កើត និងប្រើប្រាស់គ្រឿងឥស្សរិយយស នៃព្រះរាជាណាចក្រកម្ពុជា

-តាមសំណើរបស់ប្រធានគណៈកម្មការពិនិត្យលក្ខណសម្បត្តិវរជនដែលត្រូវជូនគ្រឿងឥស្សរិយយស

សម្រេច

មាត្រា ១.-បំពាក់ **មេដាយមុនីសារាភ័ណ្ឌ ថ្នាក់ ធិបឌិន្ទ** ចំនួន ០១គ្រឿង ជូនអ្នកស្រី **ឡាក់ ខេមរី** មន្ត្រីជាន់ខ្ពស់ផ្នែករដ្ឋបាល និង ហិរញ្ញកិច្ច នៃកាកបាទក្រហមបារាំង(ការិយាល័យនៅភ្នំពេញ) ដែលមានស្នាដៃល្អ ក្នុងការចូលរួមជួយគាំទ្រសកម្មភាពមនុស្សធម៌ជាមួយកាកបាទក្រហមកម្ពុជា កន្លងមក។

មាត្រា ២.-រដ្ឋមន្ត្រីទទួលបន្ទុកទីស្តីការគណៈរដ្ឋមន្ត្រី រដ្ឋមន្ត្រីក្រសួងសេដ្ឋកិច្ច និងហិរញ្ញវត្ថុ ប្រធានគណៈកម្មការពិនិត្យលក្ខណសម្បត្តិវរជនដែលត្រូវជូនគ្រឿងឥស្សរិយយស និងសាមីខ្លួន ត្រូវទទួលបន្ទុកអនុវត្តអនុក្រឹត្យនេះ តាមភារកិច្ចរៀងៗខ្លួន ចាប់ពីថ្ងៃចុះហត្ថលេខាតទៅ ។

ធ្វើនៅរាជធានីភ្នំពេញ ថ្ងៃទី២៤ ខែ មិថុនា ឆ្នាំ ២០១៥

នាយករដ្ឋមន្ត្រី

សម្តេចអគ្គមហាសេនាបតីតេជោ ហ៊ុន សែន

កន្លែងទទួល:

-ក្រសួងព្រះបរមរាជវាំង
-អគ្គលេខាធិការដ្ឋានក្រុមប្រឹក្សាធម្មនុញ្ញ
-អគ្គលេខាធិការដ្ឋានព្រឹទ្ធសភា
-អគ្គលេខាធិការដ្ឋានរដ្ឋសភា
-អគ្គលេខាធិការរាជរដ្ឋាភិបាល
-ខុទ្ទកាល័យសម្តេចនាយករដ្ឋមន្ត្រី
-ខុទ្ទកាល័យឧបនាយករដ្ឋមន្ត្រី
-ដូចមាត្រា១ និងមាត្រា២
-រាជកិច្ច
-ឯកសារ-កាលប្បវត្តិ

ព្រះរាជាណាចក្រកម្ពុជា

ជាតិ សាសនា ព្រះមហាក្សត្រ

រាជរដ្ឋាភិបាលកម្ពុជា

លេខ:..៦៥៧...អនក្រ.តត

អនុក្រឹត្យ

ស្តីពីការជូនមេដាយសហមេត្រី

រាជរដ្ឋាភិបាល

-បានឃើញរដ្ឋធម្មនុញ្ញ នៃព្រះរាជាណាចក្រកម្ពុជា

-បានឃើញព្រះរាជក្រឹត្យ លេខ នស/រកត/០៩១៣/៩០៣ ចុះថ្ងៃទី ២៤ ខែ កញ្ញា ឆ្នាំ ២០១៣ ស្តីពី ការតែងតាំងរាជរដ្ឋាភិបាល នៃព្រះរាជាណាចក្រកម្ពុជា

-បានឃើញព្រះរាជក្រម លេខ ០២/នស/៩៤ ចុះថ្ងៃទី ២០ ខែ កក្កដា ឆ្នាំ ១៩៩៤ ដែលប្រកាសអោយប្រើច្បាប់ស្តីពីការរៀបចំ និងការប្រព្រឹត្តទៅ នៃគណៈរដ្ឋមន្ត្រី

-បានឃើញព្រះរាជក្រឹត្យ លេខ ជស/រកត/១០៩៥/០១ ចុះថ្ងៃទី ០៥ ខែ តុលា ឆ្នាំ ១៩៩៥ ស្តីពី ការបង្កើត និងប្រើប្រាស់គ្រឿងឥស្សរិយយស នៃព្រះរាជាណាចក្រកម្ពុជា

-តាមសំណើរបស់ប្រធានគណៈកម្មការពិនិត្យលក្ខណសម្បត្តិវរជនដែលត្រូវជូនគ្រឿងឥស្សរិយយស

សម្រេច

មាត្រា ១.-បំពាក់ **មេដាយសហមេត្រី ថ្នាក់ មិបមិន្ទ** ចំនួន ០១គ្រឿង ជូនលោក **ដេវីត ខឺតធីស** (David Curtis) មន្ត្រីសម្របសម្រួលប្រចាំប្រទេសកម្ពុជា និងជាទីប្រឹក្សាតំបន់ កាកបាទក្រហមអូស្ត្រាលី (ការិយាល័យនៅកម្ពុជា) ដែលមានស្នាដៃល្អ ក្នុងកិច្ចសហប្រតិបត្តិការជាមួយកាកបាទក្រហមកម្ពុជា កន្លងមក។

មាត្រា ២.-រដ្ឋមន្ត្រីទទួលបន្ទុកទីស្តីការគណៈរដ្ឋមន្ត្រី រដ្ឋមន្ត្រីក្រសួងសេដ្ឋកិច្ច និងហិរញ្ញវត្ថុ ប្រធានគណៈកម្មការពិនិត្យលក្ខណសម្បត្តិវរជនដែលត្រូវជូនគ្រឿងឥស្សរិយយស និងសាមីខ្លួន ត្រូវទទួលបន្ទុកអនុវត្តអនុក្រឹត្យនេះ តាមភារកិច្ចរៀងៗខ្លួនចាប់ពីថ្ងៃចុះហត្ថលេខាតទៅ ។

ធ្វើនៅរាជធានីភ្នំពេញ, ថ្ងៃទី២៥ខែ មិថុនា ឆ្នាំ ២០១៥

នាយករដ្ឋមន្ត្រី

សម្តេចអគ្គមហាសេនាបតីតេជោ ហ៊ុន សែន

កន្លែងទទួល:

-ក្រសួងព្រះបរមរាជវាំង
-អគ្គលេខាធិការដ្ឋានក្រុមប្រឹក្សាធម្មនុញ្ញ
-អគ្គលេខាធិការដ្ឋានព្រឹទ្ធសភា
-អគ្គលេខាធិការដ្ឋានរដ្ឋសភា
-អគ្គលេខាធិការរាជរដ្ឋាភិបាល
-ខុទ្ទកាល័យសម្តេចនាយករដ្ឋមន្ត្រី
-ខុទ្ទកាល័យឧបនាយករដ្ឋមន្ត្រី
-ដូចមាត្រា១ និងមាត្រា២
-រាជកិច្ច
-ឯកសារ-កាលប្បវត្តិ

ព្រះរាជាណាចក្រកម្ពុជា

ជាតិ សាសនា ព្រះមហាក្សត្រ

រាជរដ្ឋាភិបាលកម្ពុជា

លេខ: ៧៨៤ អនក្រ.បក

អនុក្រឹត្យ

ស្តីពី

ការជូន គ្រឿងឥស្សរិយយស

រាជរដ្ឋាភិបាល

- បានឃើញរដ្ឋធម្មនុញ្ញ នៃព្រះរាជាណាចក្រកម្ពុជា ។
- បានឃើញព្រះរាជក្រឹត្យលេខ នស/រកត/០៩១៣/៩០៣ ចុះថ្ងៃទី ២៤ ខែ កញ្ញា ឆ្នាំ ២០១៣ ស្តីពីការតែងតាំងរាជរដ្ឋាភិបាល នៃព្រះរាជាណាចក្រកម្ពុជា
- បានឃើញព្រះរាជក្រមលេខ ០២/នស/៩៤ ចុះថ្ងៃទី ២០ ខែ កក្កដា ឆ្នាំ ១៩៩៤ ដែលប្រកាសអោយប្រើច្បាប់ ស្តីពីការរៀបចំ និងការប្រព្រឹត្តទៅ នៃគណៈរដ្ឋមន្ត្រី ។
- បានឃើញព្រះរាជក្រឹត្យលេខ ជស/រកត/១០៩៥/០១ ចុះថ្ងៃទី ០៥ ខែតុលា ឆ្នាំ១៩៩៥ ស្តីពីការបង្កើត និងប្រើប្រាស់ គ្រឿងឥស្សរិយយស នៃព្រះរាជាណាចក្រកម្ពុជា ។
- យោងតាមសំណើរបស់ សម្តេចចៅហ្វាវាំង **គង់ សំអុល** ឧបនាយករដ្ឋមន្ត្រី និងជារដ្ឋមន្ត្រីក្រសួងព្រះបរមរាជវាំង ។

សម្រេច

មាត្រា១ : បំពាក់ **មេដាយ មាសការងារ** ជូនមន្ត្រីរាជការ ចំនួន ៤ រូប ដែលមានគុណបំណាច់ និងមានស្នាដៃល្អក្នុងការជួយរៀបចំព្រះរាជពិធីដង្ហែសញ្ញាប័ត្រព្រះបរមងារ និងជួយការងារក្រសួងព្រះបរមរាជវាំង និងគណៈកម្មាធិការជាតិរៀបចំបុណ្យជាតិអន្តរជាតិ មាន :

- **មេដាយ** មាស ការងារ :

១- លោក ម៉ែន សុធា

៣- កញ្ញា ហេង សោភ័ណ្ឌ

២- លោកស្រី មឿន គីមហ៊ាន់

៤- កញ្ញា ថន ឋណ្ណា

មាត្រា២ : រដ្ឋមន្ត្រីទទួលបន្ទុកទីស្តីការគណៈរដ្ឋមន្ត្រី រដ្ឋមន្ត្រីក្រសួងព្រះបរមរាជវាំង ត្រូវទទួលអនុវត្តអនុក្រឹត្យនេះអោយទទួលបានលទ្ធផលល្អប្រសើរ ។

រាជធានីភ្នំពេញ ថ្ងៃទី ២៥ ខែ មិថុនា ឆ្នាំ ២០១៥

នាយករដ្ឋមន្ត្រី

សម្តេចអគ្គមហាសេនាបតីតេជោ ហ៊ុន សែន

<u>ចម្លងជូន</u>
- ក្រសួងព្រះបរមរាជវាំង
- អគ្គលេខាធិការដ្ឋានព្រឹទ្ធសភា
- អគ្គលេខាធិការដ្ឋានរដ្ឋសភា
- អគ្គលេខាធិការរាជរដ្ឋាភិបាល
- ខុទ្ទកាល័យ សម្តេចអគ្គមហាសេនាបតីតេជោ នាយករដ្ឋមន្ត្រី នៃព្រះរាជាណាចក្រកម្ពុជា
- ដូចមាត្រា២
- រាជកិច្ច
- ឯកសារ-កាលប្បវត្តិ

ព្រះរាជាណាចក្រកម្ពុជា

ជាតិ សាសនា ព្រះមហាក្សត្រ

ក្រសួងសេដ្ឋកិច្ចនិងហិរញ្ញវត្ថុ

លេខ ៣០៥ សហវ.ប្រក

ប្រកាស
ស្តីពី
ការបង្កើតវិធានការរដ្ឋបាលបរិបូរណ៍ (?)

ការបង្កើតវង្វេនយ្យបុរេប្រទានសម្រាប់ឆ្នាំ២០១៥

របស់អគ្គនាយកដ្ឋានគោលនយោបាយសេដ្ឋកិច្ច និងហិរញ្ញវត្ថុសាធារណៈនៃក្រសួងសេដ្ឋកិច្ចនិងហិរញ្ញវត្ថុ

រដ្ឋមន្ត្រីក្រសួងសេដ្ឋកិច្ចនិងហិរញ្ញវត្ថុ

- បានឃើញរដ្ឋធម្មនុញ្ញនៃព្រះរាជាណាចក្រកម្ពុជា
- បានឃើញព្រះរាជក្រឹត្យលេខ នស/រកត/០៩១៣/៩០៣ ចុះថ្ងៃទី២៤ ខែកញ្ញា ឆ្នាំ២០១៣ ស្តីពីការតែងតាំងរាជរដ្ឋាភិបាលនៃព្រះរាជាណាចក្រកម្ពុជា
- បានឃើញព្រះរាជក្រឹត្យលេខ នស/រកត/១២១៣/១៣៩៣ ចុះថ្ងៃទី២១ ខែធ្នូ ឆ្នាំ២០១៣ ស្តីពីការកែសម្រួលនិងបំពេញបន្ថែមសមាសភាពរាជរដ្ឋាភិបាលនៃព្រះរាជាណាចក្រកម្ពុជា
- បានឃើញព្រះរាជក្រមលេខ ០២/នស/៩៤ ចុះថ្ងៃទី២០ ខែកក្កដា ឆ្នាំ១៩៩៤ ដែលប្រកាសឱ្យប្រើប្រាស់ច្បាប់ស្តីពីការរៀបចំនិងការប្រព្រឹត្តទៅនៃគណៈរដ្ឋមន្ត្រី
- បានឃើញព្រះរាជក្រមលេខ នស/រកម/០១៩៦/១៨ ចុះថ្ងៃទី២៤ ខែមករា ឆ្នាំ១៩៩៦ ដែលប្រកាសឱ្យប្រើច្បាប់ស្តីពីការបង្កើតក្រសួងសេដ្ឋកិច្ចនិងហិរញ្ញវត្ថុ
- បានឃើញព្រះរាជក្រមលេខ នស/រកម/០៥០៨/០១៦/ ចុះថ្ងៃទី១៣ ខែឧសភា ឆ្នាំ២០០៨ ដែលប្រកាសឱ្យប្រើច្បាប់ស្តីពីប្រព័ន្ធហិរញ្ញវត្ថុសាធារណៈ
- បានឃើញព្រះរាជក្រមលេខ ០៦/នស/៩៤ ចុះថ្ងៃទី៣០ ខែតុលា ឆ្នាំ១៩៩៤ ដែលប្រកាសឱ្យប្រើច្បាប់ស្តីពីសហលក្ខន្តិកៈមន្ត្រីរាជការស៊ីវិលនៃព្រះរាជាណាចក្រកម្ពុជា
- បានឃើញព្រះរាជក្រមលេខ នស/រកម/១២១៤/០២៦ ចុះថ្ងៃទី១៨ ខែធ្នូ ឆ្នាំ២០១៤ ដែលប្រកាសឱ្យប្រើច្បាប់ស្តីពីហិរញ្ញវត្ថុសម្រាប់ការគ្រប់គ្រងឆ្នាំ២០១៥
- បានឃើញអនុក្រឹត្យលេខ ៤៨៨ អនក្រ.បក ចុះថ្ងៃទី១៦ ខែតុលា ឆ្នាំ២០១៣ ស្តីពីការរៀបចំនិងការប្រព្រឹត្តទៅនៃក្រសួងសេដ្ឋកិច្ចនិងហិរញ្ញវត្ថុ
- បានឃើញអនុក្រឹត្យលេខ ៨២ អនក្រ.បក ចុះថ្ងៃទី១៦ ខែវិច្ឆិកា ឆ្នាំ១៩៩៥ ស្តីពីបទបញ្ជាទូទៅនៃគណនេយ្យសាធារណៈ
- បានឃើញអនុក្រឹត្យលេខ ៨១ អនក្រ.បក ចុះថ្ងៃទី១៦ ខែវិច្ឆិកា ឆ្នាំ១៩៩៥ ស្តីពីការបង្កើតការត្រួតពិនិត្យហិរញ្ញវត្ថុលើការចំណាយថវិការដ្ឋនៅតាមក្រសួង ខេត្ត ក្រុង ក្រុងស្វយ័ត រាជធានីភ្នំពេញ និង អង្គការសាធារណៈរដ្ឋបាល
- បានឃើញប្រកាសលេខ ០០៤ សហវ.ម.ប្រក ចុះថ្ងៃទី១៥ ខែមករា ឆ្នាំ១៩៩៦ ស្តីពីការអនុវត្តបទបញ្ជាទូទៅនៃគណនេយ្យសាធារណៈ
- បានឃើញប្រកាសលេខ១៨៩ សហវ.ប្រក ចុះថ្ងៃទី២២ ខែកុម្ភៈ ឆ្នាំ២០១៣ ស្តីពីការដាក់ឱ្យអនុវត្តចំណាត់ថ្នាក់សេដ្ឋកិច្ចនៃមាតិកាថវិការបស់រដ្ឋបាលថ្នាក់ជាតិ និងរដ្ឋបាលថ្នាក់ក្រោមជាតិ

- បានឃើញប្រកាសលេខ ២១១ សហវ.ប្រក ចុះថ្ងៃទី០៤ ខែមីនា ឆ្នាំ២០១៣ ស្តីពីការដាក់ឱ្យអនុវត្តមាតិកាគណនី នៃប្លង់គណនេយ្យថវិការបស់រដ្ឋបាលថ្នាក់ជាតិ និងថ្នាក់ក្រោមជាតិ
- បានឃើញប្រកាសលេខ ១៩៣៧ សហវ.ប្រក ចុះថ្ងៃទី៣១ ខែធ្នូ ឆ្នាំ ២០១៤ ស្តីពីនីតិវិធីចំណាយតាមរជ្ជទេយ្យបុរេ-ប្រទានសម្រាប់រដ្ឋបាលថ្នាក់ជាតិ
- បានឃើញប្រកាសលេខ ១៣៣ សហវ.ប្រក ចុះថ្ងៃទី១៦ ខែមករា ឆ្នាំ២០១៥ ស្តីពីការបង្កើតនិងដាក់ឱ្យដំណើរការអង្គភាពថវិកា របស់ក្រសួងសេដ្ឋកិច្ចនិងហិរញ្ញវត្ថុ
- បានឃើញប្រកាសលេខ ២៧៩ សហវ.ប្រក ចុះថ្ងៃទី១៣ ខែមីនា ឆ្នាំ២០១៥ ស្តីពីការប្រគល់សិទ្ធិរៀបចំនិងអនុវត្តថវិការជ្ជទេយ្យបុរេប្រទាន ជូនអង្គភាពថវិកាដែលមិនមែនជាអាណាប័កផ្ទេរសិទ្ធិ នៃក្រសួងសេដ្ឋកិច្ចនិងហិរញ្ញវត្ថុ
- បានឃើញប្រកាសលេខ ២៨០ សហវ.ប្រក ចុះថ្ងៃទី១៣ ខែមីនា ឆ្នាំ២០១៥ ស្តីពីការតែងតាំងរជ្ជទេយ្យករបុរេប្រទាន និងរជ្ជទេយ្យករបុរេប្រទានរងនៅក្រសួងសេដ្ឋកិច្ចនិងហិរញ្ញវត្ថុ
- បានឃើញសេចក្តីណែនាំលេខ ០០៥ សហវ ចុះថ្ងៃទី០២ ខែមីនា ឆ្នាំ២០១៥ ស្តីពីគោលការណ៍និងនីតិវិធីផ្ទេក្នុងសម្រាប់ការអនុវត្តថវិកាកម្មវិធី របស់ក្រសួងសេដ្ឋកិច្ចនិងហិរញ្ញវត្ថុ
- យោងតាមតម្រូវការចាំបាច់នៃក្រសួងសេដ្ឋកិច្ចនិងហិរញ្ញវត្ថុ

សម្រេច

ប្រការ១.-

ត្រូវបានបង្កើតរជ្ជទេយ្យបុរេប្រទានថវិកាជំពូក៦០ "ការទិញ" និង ជំពូក៦១ "សេវាកម្ម នៅអគ្គនាយកដ្ឋានគោលនយោបាយសេដ្ឋកិច្ច និងហិរញ្ញវត្ថុសាធារណៈនៃក្រសួងសេដ្ឋកិច្ចនិងហិរញ្ញវត្ថុ សម្រាប់មុខសញ្ញាចំណាយ ដូចមានចែងក្នុងប្រការ៥ នៃប្រកាសលេខ១៩៣៧ សហវ.ប្រក ចុះថ្ងៃទី៣១ ខែធ្នូ ឆ្នាំ២០១៤ ស្តីពីនីតិវិធីចំណាយតាមរជ្ជទេយ្យបុរេប្រទានសម្រាប់រដ្ឋបាលថ្នាក់ជាតិ។

តារាងឧបសម្ព័ន្ធរជ្ជទេយ្យបុរេប្រទាន ត្រូវបានកំណត់ជាឧបសម្ព័ន្ធ នៃប្រកាសនេះ។

ប្រការ២.-

ចំនួនទឹកប្រាក់មួយជុំបង្វិល នៃរជ្ជទេយ្យបុរេប្រទាន ត្រូវកំណត់ដូចក្នុងតារាងឧបសម្ព័ន្ធរជ្ជទេយ្យបុរេប្រទាន។

ប្រការ៣.-

បទប្បញ្ញត្តិទាំងឡាយណាដែលផ្ទុយនឹងប្រកាសនេះ ត្រូវទុកជានិរាករណ៍។

ប្រការ៤.-

នាយកខុទ្ទកាល័យ អគ្គលេខាធិការ អគ្គនាយកនៃអគ្គនាយកដ្ឋានរតនាគារជាតិ អគ្គនាយកនៃអគ្គនាយកដ្ឋានថវិកា អគ្គនាយកនៃគ្រប់អគ្គនាយកដ្ឋាន អគ្គាធិការនៃអគ្គាធិការដ្ឋាន ប្រធានគ្រប់អង្គភាពក្រោមឱវាទក្រសួងសេដ្ឋកិច្ចនិងហិរញ្ញវត្ថុ ត្រូវទទួលបន្ទុកអនុវត្តប្រកាសនេះ តាមភារកិច្ចរៀងៗខ្លួន ចាប់ពីថ្ងៃចុះហត្ថលេខាតទៅ។

ធ្វើនៅរាជធានីភ្នំពេញ ថ្ងៃទី២២ ខែឧសភា ឆ្នាំ២០១៥

រដ្ឋមន្ត្រី

ក្រសួងសេដ្ឋកិច្ចនិងហិរញ្ញវត្ថុ

បណ្ឌិត. អូន ព័ន្ធមុនីរ័ត្ន

កន្លែងទទួល÷

- ទីស្តីការគណៈរដ្ឋមន្ត្រី
- ក្រសួងមុខងារសាធារណៈ
- អគ្គលេខាធិការរាជរដ្ឋាភិបាល
- ខុទ្ទកាល័យសម្តេចអគ្គមហាសេនាបតីតេជោ នាយករដ្ឋមន្ត្រី
- ខុទ្ទកាល័យឯកឧត្តម លោកជំទាវឧបនាយករដ្ឋមន្ត្រី
- ដូចប្រការ៤
- រាជកិច្ច
- ឯកសារ កាលប្បវត្តិ

ព្រះរាជាណាចក្រកម្ពុជា
ជាតិ សាសនា ព្រះមហាក្សត្រ

ក្រសួងសេដ្ឋកិច្ច និងហិរញ្ញវត្ថុ
អគ្គនាយកដ្ឋានគោលនយោបាយសេដ្ឋកិច្ច និងហិរញ្ញវត្ថុសាធារណៈ

តារាងឧបសម្ព័ន្ធវដ្ដទេយ្យបុរេប្រទានថវិកាកម្មវិធីឆ្នាំ២០១៥
របស់អគ្គនាយកដ្ឋានគោលនយោបាយសេដ្ឋកិច្ច និងហិរញ្ញវត្ថុសាធារណៈ

"ឯកតាគិតៈ រៀលគត់"

ជំពូក	គណនី	អនុគណនី	បរិយាយ	ច្បាប់ហិរញ្ញវត្ថុ ឆ្នាំ២០១៥	ឥណទាន ដែលជ្រើសរើស	ឥណទាន វដ្ដទេយ្យបុរេប្រទាន	ឥណទាន ទូទាត់ធម្មតា	ឥណទាន១ដុំបង្វិល វដ្ដទេយ្យបុរេប្រទាន	ភាគរយ
				១	២	៣	៤=២-៣	៥=៣/៤ដុំ	៦=៣/២
			សរុប I+II	1,173,500,000.00	428,447,000.00	125,151,450.00	303,295,550.00	31,287,862.50	29.21
I. ឥណទានតាមជំពូក ដោយមិនគិតបញ្ចូលចំណាយប្រាក់បេសកកម្មក្នុងប្រទេស				1,078,600,000.00	368,499,000.00	95,177,450.00	273,321,550.00	23,794,362.50	25.83
60			**ការទិញ**	301,700,000.00	255,600,000.00	76,600,000.00	179,000,000.00	19,150,000.00	29.97
	6001		**សម្ភារៈផ្គត់ផ្គង់ថែទាំ**	29,700,000.00	3,200,000.00	3,200,000.00	0.00	800,000.00	100.00
		60014	សម្ភារៈផ្គត់ផ្គង់សម្រាប់ថែទាំសម្ភារៈឧបករណ៍	3,200,000.00	3,200,000.00	3,200,000.00	0.00	800,000.00	100.00
		60015	ប្រេងឥន្ធនៈនិងប្រេងរំអិល	26,500,000.00	0.00	0.00	0.00	0.00	#DIV/0!
	6002		**សម្ភារៈផ្គត់ផ្គង់ផ្នែករដ្ឋបាល**	102,600,000.00	83,000,000.00	30,740,000.00	52,260,000.00	7,685,000.00	37.04
		60021	សម្ភារៈការិយាល័យនិងការបោះពុម្ព	100,000,000.00	80,400,000.00	28,140,000.00	52,260,000.00	7,035,000.00	35.00
		60022	សៀវភៅមើលនិងឯកសារ	2,600,000.00	2,600,000.00	2,600,000.00	0.00	650,000.00	100.00
	6005		**សម្ភារៈតូចតាច សង្ហារឹម និងសម្ភារៈបរិក្ខារ**	169,400,000.00	169,400,000.00	42,660,000.00	126,740,000.00	10,665,000.00	25.18
		60051	សម្ភារៈនិងបរិក្ខារបច្ចេកទេស	150,000,000.00	150,000,000.00	37,500,000.00	112,500,000.00	9,375,000.00	25.00
		60052	សង្ហារឹម	17,800,000.00	17,800,000.00	3,560,000.00	14,240,000.00	890,000.00	20.00
		60053	សម្ភារៈប្រើប្រាស់	1,600,000.00	1,600,000.00	1,600,000.00	0.00	400,000.00	100.00
61			**សេវាកម្ម**	776,900,000.00	112,899,000.00	18,577,450.00	94,321,550.00	4,644,362.50	16.45
	6105		**ការថែទាំ និងជួសជុល**	20,000,000.00	20,000,000.00	6,000,000.00	14,000,000.00	1,500,000.00	30.00
		61056	ការថែទាំនិងជួសជុលមធ្យោបាយដឹកជញ្ជូន	20,000,000.00	20,000,000.00	6,000,000.00	14,000,000.00	1,500,000.00	30.00
	6107		**សោហ៊ុយនៃការប្រើប្រាស់សិទ្ធិ**	2,400,000.00	2,400,000.00	120,000.00	2,280,000.00	30,000.00	5.00
		61078	សោហ៊ុយផ្សេងៗទៀត	2,400,000.00	2,400,000.00	120,000.00	2,280,000.00	30,000.00	5.00
	6110		**ទំនាក់ទំនងសាធារណៈ និងផ្សព្វផ្សាយ**	6,100,000.00	750,000.00	750,000.00	-	187,500.00	100.00
		61103	ប្រជុំ សិក្ខាសាលា និងសន្និសីទ	6,100,000.00	750,000.00	750,000.00	-	187,500.00	100.00
	6111		**ចំណាយលើការជាវសារព័ត៌មាន និងឯកសារ**	7,600,000.00	7,600,000.00	7,600,000.00	-	1,900,000.00	100.00
		61111	ចំណាយលើការជាវសារព័ត៌មាន	4,800,000.00	4,800,000.00	4,800,000.00	-	1,200,000.00	100.00
		61118	ចំណាយលើការជាវសារព័ត៌មាន និងឯកសារផ្សេងៗ	2,800,000.00	2,800,000.00	2,800,000.00	-	700,000.00	100.00

	6113		ចំណាយខ្ចាត់សោហ៊ុយក្រៅប្រទេស	700,000,000.00	82,149,000.00	4,107,450.00	78,041,550.00	1,026,862.50	5.00
		61131	សោហ៊ុយដឹកជញ្ជូន	320,800,000.00	-	-	-	-	#DIV/0!
		61132	សោហ៊ុយបេសកកម្ម	120,000,000.00	82,149,000.00	4,107,450.00	78,041,550.00	1,026,862.50	5.00
		61133	សោហ៊ុយស្នាក់នៅ	222,000,000.00	-	-	-	-	#DIV/0!
		61138	ចំណាយខ្ចាត់សោហ៊ុយក្នុងប្រទេសផ្សេងៗ	37,200,000.00	-	-	-	-	#DIV/0!
	6114		សោហ៊ុយប្រៃសណីយ៍ និងទូរគមនាគមន៍	40,800,000.00	-	-	-	-	#DIV/0!
		61142	សោហ៊ុយទូរគមនាគមន៍	40,800,000.00	-	-	-	-	#DIV/0!
II. ឥណទានសម្រាប់ចំណាយប្រាក់បេសកកម្មក្នុងប្រទេស				94,900,000.00	59,948,000.00	29,974,000.00	29,974,000.00	7,493,500.00	50.00
61			សេវាកម្ម	94,900,000.00	59,948,000.00	29,974,000.00	29,974,000.00	7,493,500.00	50.00
	6112		ចំណាយខ្ចាត់សោហ៊ុយក្នុងប្រទេស	94,900,000.00	59,948,000.00	29,974,000.00	29,974,000.00	7,493,500.00	50.00
		61121	សោហ៊ុយដឹកជញ្ជូន	20,000,000.00	16,680,000.00	8,340,000.00	8,340,000.00	2,085,000.00	50.00
		61122	សោហ៊ុយបេសកកម្ម	14,900,000.00	9,948,000.00	4,974,000.00	4,974,000.00	1,243,500.00	50.00
		61123	សោហ៊ុយស្នាក់នៅ	30,000,000.00	3,320,000.00	1,660,000.00	1,660,000.00	415,000.00	50.00
		61128	ចំណាយខ្ចាត់សោហ៊ុយក្នុងប្រទេសផ្សេងៗ	30,000,000.00	30,000,000.00	15,000,000.00	15,000,000.00	3,750,000.00	50.00

បានឃើញ និង ពិនិត្យត្រឹមត្រូវ
ភ្នំពេញ, ថ្ងៃទី ០៤ ខែ ឧសភា ឆ្នាំ២០១៥
ក. អគ្គនាយក នៃអគ្គនាយកដ្ឋានរតនាគារជាតិ
អគ្គនាយករង
ម៉ិញ ប៊ុនសុវណ្ណអានិច្ចាស៊ីលា

បានឃើញ និង ពិនិត្យត្រឹមត្រូវ
ភ្នំពេញ, ថ្ងៃទី០៥ ខែ ០៥ ឆ្នាំ២០១៥
អគ្គនាយកនៃអគ្គនាយកដ្ឋានថវិកា
ម៉ើង_សុផ្លាវិ

បានឃើញ និង ពិនិត្យត្រឹមត្រូវ
ភ្នំពេញ, ថ្ងៃទី៣០ ខែ មេសា ឆ្នាំ២០១៥
អគ្គនាយក
អគ្គនាយកដ្ឋានគោលនយោបាយសេដ្ឋកិច្ច
និងហិរញ្ញវត្ថុសាធារណៈ
ផាន់ ផល្លា

រាជធានីភ្នំពេញ, ថ្ងៃទី ៣០ ខែ មេសា ឆ្នាំ២០១៥
ជំនួសប្រធានរបបប្រធានរង
ស្រស់ ស៊ុម្រត្នក្រុមគណនីកា

បានឃើញ និង ឯកភាព
រាជធានីភ្នំពេញ, ថ្ងៃទី ខែ ឆ្នាំ២០១៥
រដ្ឋមន្ត្រី
ក្រសួងសេដ្ឋកិច្ច និង ហិរញ្ញវត្ថុ
បណ្ឌិត. អូន ព័ន្ធមុនីរ័ត្ន

ព្រះរាជាណាចក្រកម្ពុជា
ជាតិ សាសនា ព្រះមហាក្សត្រ

ក្រសួងសេដ្ឋកិច្ច និង ហិរញ្ញវត្ថុ
លេខ...២០២.........សហវ.ប្រក

ប្រកាសអន្តរក្រសួង

ស្តីពី

ការបង្កើតរង្វាន់ឧបត្ថម្ភប្រធានសម្រាប់ឆ្នាំ ២០១៥

របស់ក្រសួងធនធានទឹក និងឧតុនិយម

រដ្ឋមន្ត្រីក្រសួងសេដ្ឋកិច្ច និងហិរញ្ញវត្ថុ **រដ្ឋមន្ត្រីក្រសួងធនធានទឹក និងឧតុនិយម**

-បានឃើញរដ្ឋធម្មនុញ្ញនៃព្រះរាជាណាចក្រកម្ពុជា
-បានឃើញព្រះរាជក្រឹត្យលេខ នស/រកត/០៩១៣/៩០៣ ចុះថ្ងៃទី ២៤ ខែ កញ្ញា ឆ្នាំ ២០១៣ ស្តីពីការតែងតាំងរាជរដ្ឋាភិបាលនៃព្រះរាជាណាចក្រកម្ពុជា
-បានឃើញព្រះរាជក្រមលេខ ០២/ន.ស/៩៤ ចុះថ្ងៃទី ២០ ខែ កក្កដា ឆ្នាំ ១៩៩៤ ដែលប្រកាសឱ្យប្រើច្បាប់ស្តីពីការរៀបចំ និងការប្រព្រឹត្តទៅនៃគណៈរដ្ឋមន្ត្រី
-បានឃើញព្រះរាជក្រមលេខ នស/រកម/០១៩៦/១៨ ចុះថ្ងៃទី ២៤ ខែ មករា ឆ្នាំ ១៩៩៦ ដែលប្រកាសឱ្យប្រើច្បាប់ស្តីពីការបង្កើតក្រសួងសេដ្ឋកិច្ច និងហិរញ្ញវត្ថុ
-បានឃើញព្រះរាជក្រមលេខ នស/រកម/០៥០៨/០១៦ ចុះថ្ងៃទី ១៣ ខែ ឧសភា ឆ្នាំ ២០០៨ ដែលប្រកាសឱ្យប្រើច្បាប់ស្តីពីប្រព័ន្ធហិរញ្ញវត្ថុសាធារណៈ
-បានឃើញព្រះរាជក្រមលេខ នស/រកម/១២១៤/០២៦ ចុះថ្ងៃទី ១៨ ខែ ធ្នូ ឆ្នាំ ២០១៤ ដែលប្រកាសឱ្យប្រើច្បាប់ស្តីពីហិរញ្ញវត្ថុសម្រាប់ការគ្រប់គ្រងឆ្នាំ ២០១៥
-បានឃើញអនុក្រឹត្យលេខ ៤៨៨ អនក្រ.បក ចុះថ្ងៃទី ១៦ ខែ តុលា ឆ្នាំ ២០១៣ ស្តីពីការរៀបចំ និងការប្រព្រឹត្តទៅនៃក្រសួងសេដ្ឋកិច្ច និងហិរញ្ញវត្ថុ
-បានឃើញអនុក្រឹត្យលេខ ៥៨ អនក្រ.បក ចុះថ្ងៃទី ៣០ ខែ មិថុនា ឆ្នាំ ១៩៩៩ ពីការរៀបចំ និងការប្រព្រឹត្តទៅរបស់ក្រសួងធនធានទឹក និងឧតុនិយម
-បានឃើញអនុក្រឹត្យលេខ ៨២ អនក្រ.បក ចុះថ្ងៃទី ១៦ ខែ វិច្ឆិកា ឆ្នាំ ១៩៩៥ ស្តីពីបទបញ្ជាទូទៅនៃគណនេយ្យសាធារណៈ
-បានឃើញអនុក្រឹត្យលេខ ៨១ អនក្រ.បក ចុះថ្ងៃទី ១៦ ខែ វិច្ឆិកា ឆ្នាំ ១៩៩៥ ស្តីពីការបង្កើតការត្រួតពិនិត្យហិរញ្ញវត្ថុលើការចំណាយថវិកាជាតិ នៅតាមក្រសួង ខេត្ត ក្រុង ក្រុងស្វយ័ត រាជធានីភ្នំពេញ និងអង្គការសាធារណៈរដ្ឋបាល
-បានឃើញប្រកាសលេខ ០០៤ សហវ.ម.ប្រក ចុះថ្ងៃទី ១៥ ខែ មករា ឆ្នាំ ១៩៩៦ ស្តីពីការអនុវត្តន៍បទបញ្ជាទូទៅនៃគណនេយ្យសាធារណៈ
-បានឃើញប្រកាសលេខ ១៨៩ សហវ.ប្រក ចុះថ្ងៃទី ២២ ខែ កុម្ភៈ ឆ្នាំ ២០១៣ ស្តីពីការដាក់ឱ្យអនុវត្តចំណាត់ថ្នាក់សេដ្ឋកិច្ចនៃមាតិកាថវិការបស់រដ្ឋបាលថ្នាក់ជាតិ និងរដ្ឋបាលថ្នាក់ក្រោមជាតិ
-បានឃើញប្រកាសលេខ ២១១ សហវ.ប្រក ចុះថ្ងៃទី ០៤ ខែ មីនា ឆ្នាំ ២០១៣ ស្តីពីការដាក់ឱ្យអនុវត្តមាតិកាគណនីនៃប្លង់គណនេយ្យថវិការបស់រដ្ឋបាលថ្នាក់ជាតិ និងរដ្ឋបាលថ្នាក់ក្រោមជាតិ

-បានឃើញប្រកាសលេខ ១៩៣៧ សហវ.ប្រក ចុះថ្ងៃទី ៣១ ខែ ធ្នូ ឆ្នាំ ២០១៤ ស្ដីពីនីតិវិធីចំណាយតាមរជ្ជទេយ្យបុរេប្រទានសម្រាប់រដ្ឋបាលថ្នាក់ជាតិ

-យោងតាមតម្រូវការចាំបាច់នៃក្រសួងសេដ្ឋកិច្ច និងហិរញ្ញវត្ថុ និងក្រសួងធនធានទឹក និងឧតុនិយម

សម្រេច

ប្រការ ១ ៖

ត្រូវបានបង្កើតរជ្ជទេយ្យបុរេប្រទានជំពូក ៦០ "ការទិញ", ជំពូក ៦១ "សេវាកម្ម" នៅក្រសួងធនធានទឹក និងឧតុនិយម សម្រាប់មុខសញ្ញាចំណាយដូចមានចែងក្នុងប្រការ ៥ នៃប្រកាសលេខ ១៩៣៧ សហវ.ប្រក ចុះថ្ងៃទី ៣១ ខែ ធ្នូ ឆ្នាំ ២០១៤ ស្ដីពីនីតិវិធីចំណាយតាមរជ្ជទេយ្យបុរេប្រទានសម្រាប់រដ្ឋបាលថ្នាក់ជាតិ ។

តារាងឧបសម្ព័ន្ធរជ្ជទេយ្យបុរេប្រទានត្រូវបានកំណត់ជាឧបសម្ព័ន្ធនៃប្រកាសនេះ ។

ប្រការ ២ ៖

ចំនួនទឹកប្រាក់មួយជុំបង្វិល នៃរជ្ជទេយ្យបុរេប្រទាន ត្រូវកំណត់ដូចក្នុងតារាងឧបសម្ព័ន្ធរជ្ជទេយ្យបុរេប្រទាន ។

ប្រការ ៣ ៖

បទបញ្ញត្តិទាំងឡាយណាដែលផ្ទុយនឹងប្រកាសអន្តរក្រសួងនេះត្រូវទុកជានិរាករណ៍ ។

ប្រការ ៤ ៖

នាយកខុទ្ទកាល័យ អគ្គនាយកនៃអគ្គនាយកដ្ឋានរតនាគារជាតិ អគ្គនាយកនៃអគ្គនាយកដ្ឋានថវិកា អគ្គនាយកនៃអគ្គនាយកដ្ឋាន ប្រធាននាយកដ្ឋានហិរញ្ញវត្ថុរបស់ក្រសួងធនធានទឹក និងឧតុនិយម ប្រធានគ្រប់អង្គភាពក្រោមឱវាទក្រសួងសេដ្ឋកិច្ច និងហិរញ្ញវត្ថុ និងក្រសួងធនធានទឹក និងឧតុនិយម ត្រូវទទួលបន្ទុកអនុវត្តប្រកាសអន្តរក្រសួងនេះតាមភារកិច្ចរៀងៗខ្លួន ចាប់ពីថ្ងៃចុះហត្ថលេខាតទៅ ។

ធ្វើនៅរាជធានីភ្នំពេញ ថ្ងៃទី ២២ ខែ មិថុនា ឆ្នាំ ២០១៥

រដ្ឋមន្ត្រីក្រសួងសេដ្ឋកិច្ច និងហិរញ្ញវត្ថុ

បណ្ឌិត. អូន ព័ន្ធមុនីរ័ត្ន

រដ្ឋមន្ត្រីក្រសួងធនធានទឹក និងឧតុនិយម

លឹម គានហោ

កន្លែងទទួល

-ទីស្ដីការគណៈរដ្ឋមន្ត្រី
-ក្រសួងមុខងារសាធារណៈ
-អគ្គលេខាធិការរាជរដ្ឋាភិបាល
-ខុទ្ទកាល័យសម្ដេចអគ្គមហាសេនាបតីតេជោ នាយករដ្ឋមន្ត្រី
-ខុទ្ទកាល័យឯកឧត្ដម លោកជំទាវឧបនាយករដ្ឋមន្ត្រី
-ដូចប្រការ ៤
-រាជកិច្ច
-ឯកសារ
-កាលប្បវត្តិ

ព្រះរាជាណាចក្រកម្ពុជា
ជាតិ សាសនា ព្រះមហាក្សត្រ

ក្រសួងធនធានទឹក និងឧតុនិយម

តារាងឧបសម្ព័ន្ធផ្ទេរឲ្យបុរេប្រទានថវិកាមិនមែនកម្មវិធីឆ្នាំ ២០១៥
ក្រសួងធនធានទឹក និងឧតុនិយម

ឯកតា ៖ រៀល

ជំពូក	គណនី	អនុគណនី	បរិយាយ	ច្បាប់ហិរញ្ញវត្ថុ ឆ្នាំ ២០១៥	ឥណទានដែលជ្រើសរើស	ឥណទានផ្ទេរឲ្យបុរេប្រទាន	ឥណទានទូទាត់ធម្មតា	ឥណទាន ១ ជុំ បង្វិលផ្ទេរឲ្យបុរេប្រទាន	ភាគរយ
				១	២	៣	៤=២-៣	៥=៣/៦ ជុំ	៦=៣/២
			សរុបរួម	40.079.600.000	4.155.200.000	926.640.000	3.228.560.000	154.440.000	22,30%
60			ការទិញ	5.840.000.000	429.600.000	128.880.000	300.720.000	21.480.000	30,00%
	6001		សម្ភារៈផ្គត់ផ្គង់ថែទាំ	4.667.000.000	67.000.000	31.920.000	35.080.000	5.320.000	47,64%
		60011	សម្ភារៈផ្គត់ផ្គង់ សំអាត និងអនាម័យ	17.000.000	17.000.000	13.920.000	3.080.000	2.320.000	81,88%
		60012	សម្ភារៈផ្គត់ផ្គង់ សម្រាប់ថែទាំអាគារ ប្រាសាទ និងសំណង់ផ្សេងៗ	15.000.000	15.000.000	4.800.000	10.200.000	800.000	32,00%
		60014	សម្ភារៈផ្គត់ផ្គង់សម្រាប់ថែទាំសម្ភារៈឧបករណ៍	30.000.000	30.000.000	12.000.000	18.000.000	2.000.000	40,00%
		60015	ប្រេងឥន្ធនៈ និងប្រេងរំអិល	4.600.000.000					
		60018	ផ្សេងៗ	5.000.000	5.000.000	1.200.000	3.800.000	200.000	24,00%
	6002		សម្ភារៈផ្គត់ផ្គង់ផ្នែករដ្ឋបាល	250.000.000	250.000.000	70.800.000	179.200.000	11.800.000	28,32%
		60021	សម្ភារៈការិយាល័យ និងការបោះពុម្ព	250.000.000	250.000.000	70.800.000	179.200.000	11.800.000	28,32%
	6004		សំលៀកបំពាក់ និងការតុបតែង	3.600.000	2.600.000	960.000	1.640.000	160.000	36,92%
		60042	សំលៀកបំពាក់ការពារសុវត្ថិភាព	1.000.000					
		60043	មេដាយ (គ្រឿងឥស្សរិយយស)	2.600.000	2.600.000	960.000	1.640.000	160.000	36,92%
	6005		សម្ភារៈតូចតាច សង្ហារឹម និងសម្ភារៈបរិក្ខារ	110.000.000	110.000.000	25.200.000	84.800.000	4.200.000	22,91%
		60051	សម្ភារៈ និងបរិក្ខារបច្ចេកទេស	50.000.000	50.000.000	9.600.000	40.400.000	1.600.000	19,20%
		60052	សង្ហារឹម	30.000.000	30.000.000	3.600.000	26.400.000	600.000	12,00%
		60053	សម្ភារៈប្រើប្រាស់	30.000.000	30.000.000	12.000.000	18.000.000	2.000.000	40,00%
	6006		ថាមពល និងទឹក	809.400.000	0	0	0	0	
		60061	អគ្គិសនី	765.400.000					
		60062	ទឹក	44.000.000					
61			សេវាខាងក្រៅ	34.239.600.000	3.725.600.000	797.760.000	2.927.840.000	132.960.000	21,41%
	6101		កិច្ចសន្យានៃការផ្តល់សេវាជាមួយសហគ្រាស	10.000.000					

ជំពូក	គណនី	អនុគណនី	បរិយាយ	ច្បាប់ហិរញ្ញវត្ថុ ឆ្នាំ ២០១៥	ឥណទានដែលជ្រើសរើស	ឥណទានផ្តល់ឲ្យបុរេប្រទាន	ឥណទានទូទាត់ធម្មតា	ឥណទាន ១ ជុំ បង្វិលផ្តល់ឲ្យបុរេប្រទាន	ភាគរយ
				១	២	៣	៤=២-៣	៥=៣/៦ ជុំ	៦=៣/២
	6102		ការផ្តល់មធ្យោបាយពឹកជញ្ជូន	8.000.000	8.000.000	7.800.000	200.000	1.300.000	97,50%
	6104		សោហ៊ុយបណ្តុះបណ្តាលបុគ្គលិក ក្នុងនិងក្រៅប្រទេស	400.000.000					
	6105		ការថែទាំ និងជួសជុល	32.110.000.000	2.110.000.000	303.000.000	1.807.000.000	50.500.000	14,36%
		61052	ការថែទាំ និងជួសជុលអគារផ្សេងៗ និងប្រាសាទ	1.200.000.000	1.200.000.000	96.000.000	1.104.000.000	16.000.000	8,00%
		61054	ការថែទាំបណ្តាញផ្សេងៗ	70.000.000	70.000.000	66.000.000	4.000.000	11.000.000	94,29%
		61055	ការថែទាំប្រព័ន្ធធារាសាស្ត្រ	30.000.000.000					
		61056	ការថែទាំ និងជួសជុលមធ្យោបាយដឹកជញ្ជូន	60.000.000	60.000.000	45.000.000	15.000.000	7.500.000	75,00%
		61057	ការថែទាំ និងជួសជុលសម្ភារៈ និងឧបករណ៍បច្ចេកទេស	80.000.000	80.000.000	78.000.000	2.000.000	13.000.000	97,50%
		61058	ការថែទាំ និងជួសជុលផ្សេងៗ	700.000.000	700.000.000	18.000.000	682.000.000	3.000.000	2,57%
	6107		សោហ៊ុយសិក្សាពិសោធន៍ សោហ៊ុយនៃការប្រើប្រាស់សេវា និងសោហ៊ុយនៃការប្រើប្រាស់សិទ្ធិ	4.000.000	0	0	0	0	
		61071	សោហ៊ុយសិក្សាពិសោធន៍	4.000.000					
	6110		ទំនាក់ទំនងសាធារណៈ និងផ្សព្វផ្សាយ	247.600.000	247.600.000	202.200.000	45.400.000	33.700.000	81,66%
		61101	សោហ៊ុយទទួលភ្ញៀវជាតិ	30.000.000	30.000.000	30.000.000	0	5.000.000	100,00%
		61102	សោហ៊ុយទទួលភ្ញៀវបរទេស	15.000.000	15.000.000	15.000.000	0	2.500.000	100,00%
		61103	ប្រជុំ សិក្ខាសាលា និងសន្និសីទ	90.000.000	90.000.000	69.600.000	20.400.000	11.600.000	77,33%
		61104	សោហ៊ុយពិធីបុណ្យ	52.600.000	52.600.000	50.400.000	2.200.000	8.400.000	95,82%
		61105	ចំណាយសម្រាប់វត្តអនុស្សាវរីយ៍នៅក្នុង និងក្រៅប្រទេស	25.000.000	25.000.000	24.600.000	400.000	4.100.000	98,40%
		61106	ចំណាយសម្រាប់ការការតាំងពិពណ៌នៅក្នុង និងក្រៅប្រទេស	30.000.000	30.000.000	9.600.000	20.400.000	1.600.000	32,00%
		61107	ការឃោសនា និងផ្សព្វផ្សាយព័ត៌មានសាធារណៈ	5.000.000	5.000.000	3.000.000	2.000.000	500.000	60,00%
	6111		ចំណាយលើការជាវសារព័ត៌មាន និងឯកសារ	10.000.000	0	0	0	0	
		61113	ចំណាយលើការជាវសៀវភៅហិរញ្ញកិច្ច	10.000.000					
	6112		ចំណាយទូទាត់សោហ៊ុយក្នុងប្រទេស	1.235.000.000	1.235.000.000	181.800.000	1.053.200.000	30.300.000	14,72%
		61121	សោហ៊ុយដឹកជញ្ជូន	10.000.000	10.000.000	6.000.000	4.000.000	1.000.000	60,00%
		61122	សោហ៊ុយបេសកកម្ម	225.000.000	225.000.000	22.800.000	202.200.000	3.800.000	10,13%
		61123	សោហ៊ុយស្នាក់នៅ	1.000.000.000	1.000.000.000	153.000.000	847.000.000	25.500.000	15,30%
	6113		ចំណាយទូទាត់សោហ៊ុយក្រៅប្រទេស	90.000.000	0	0	0	0	
		61131	សោហ៊ុយដឹកជញ្ជូន	30.000.000					
		61132	សោហ៊ុយបេសកកម្ម	30.000.000					

ជំពូក	គណនី	អនុគណនី	បរិយាយ	ច្បាប់ហិរញ្ញវត្ថុ ឆ្នាំ ២០១៥	ឥណទានដែលជ្រើសរើស	ឥណទានវដ្តទេយ្យបុរេប្រទាន	ឥណទានទូទាត់ធម្មតា	ឥណទាន ១ ជុំ បង្វិលវដ្តទេយ្យបុរេប្រទាន	ភាគរយ
				១	២	៣	៤=២-៣	៥=៣/៦ ជុំ	៦=៣/២
		61133	សោហ៊ុយស្លៀកពាក់	30.000.000					
		61138	ចំណាយទូទាត់សោហ៊ុយក្រៅប្រទេសផ្សេងៗ						
	6114		សោហ៊ុយប្រៃសណីយ៍ និងទូរគមនាគមន៍	125.000.000	125.000.000	102.960.000	22.040.000	17.160.000	82,37%
		61141	សោហ៊ុយប្រៃសណីយ៍	1.000.000	1.000.000	960.000	40.000	160.000	96,00%
		61142	សោហ៊ុយទូរគមនាគមន៍	124.000.000	124.000.000	102.000.000	22.000.000	17.000.000	82,26%
	6115		សោហ៊ុយធនាគារ						
	6198		សោហ៊ុយ និងសេវាកម្មផ្សេងៗ						

បានឃើញ និងពិនិត្យត្រឹមត្រូវ
ថ្ងៃទី ខែ ឆ្នាំ ២០១៥
ជ. អគ្គនាយក
អគ្គនាយកដ្ឋានរតនាគារជាតិ

បានឃើញ និងពិនិត្យត្រឹមត្រូវ
ថ្ងៃទី ០៩ ខែ ឧសភា ឆ្នាំ ២០១៥
ជ. អគ្គនាយក
អគ្គនាយកដ្ឋានថវិកា
ស៊ុំ សុវត្ថារ៉ា

បានឃើញ និងពិនិត្យត្រឹមត្រូវ
ថ្ងៃទី២៥ ខែ មីនា ឆ្នាំ ២០១៥
ប្រធាននាយកដ្ឋានហិរញ្ញវត្ថុ និងជា
វដ្តទេយ្យករបុរេប្រទាន
មួយ មុនិន្ទ

បានឃើញ និងឯកភាព
ថ្ងៃទី២៧ ខែ ឧសភា ឆ្នាំ ២០១៥
រដ្ឋមន្ត្រី
ក្រសួងសេដ្ឋកិច្ច និងហិរញ្ញវត្ថុ
បណ្ឌិត. អូន ព័ន្ធមុនីរ័ត្ន

បានឃើញ និងឯកភាព
ថ្ងៃទី២៧ ខែ មីនា ឆ្នាំ ២០១៥
រដ្ឋមន្ត្រី
ក្រសួងធនធានទឹក និងឧតុនិយម
លឹម គានហោ

ព្រះរាជាណាចក្រកម្ពុជា
ជាតិ សាសនា ព្រះមហាក្សត្រ

ក្រសួងសេដ្ឋកិច្ច និង ហិរញ្ញវត្ថុ
លេខ ៦០៥ ....សហវ.ប្រក

ប្រកាស
ស្តីពី
ការបង្កើតគណៈកម្មាធិការត្រួតពិនិត្យនិងវាយតម្លៃចំណូលសារពើពន្ធ

រដ្ឋមន្ត្រីក្រសួងសេដ្ឋកិច្ចនិងហិរញ្ញវត្ថុ

- បានឃើញរដ្ឋធម្មនុញ្ញនៃព្រះរាជាណាចក្រកម្ពុជា
- បានឃើញព្រះរាជក្រឹត្យលេខ នស/រកត/០៩១៣/៩០៣ ចុះថ្ងៃទី២៤ ខែកញ្ញា ឆ្នាំ២០១៣ ស្តីពីការតែងតាំងរាជរដ្ឋាភិបាលនៃព្រះរាជាណាចក្រកម្ពុជា
- បានឃើញព្រះរាជក្រឹត្យលេខ នស/រកត/១២១៣/១៣៩៣ ចុះថ្ងៃទី២១ ខែធ្នូ ឆ្នាំ២០១៣ ស្តីពីការកែសម្រួលនិងបំពេញបន្ថែមសមាសភាពរាជរដ្ឋាភិបាល នៃព្រះរាជាណាចក្រកម្ពុជា
- បានឃើញព្រះរាជក្រមលេខ ០២/នស/៩៤ ចុះថ្ងៃទី២៤ ខែកក្កដា ឆ្នាំ១៩៩៤ ដែលប្រកាសឱ្យប្រើច្បាប់ស្តីពីការរៀបចំនិងការប្រព្រឹត្តទៅនៃគណៈរដ្ឋមន្ត្រី
- បានឃើញព្រះរាជក្រមលេខ នស/រកម/០១៩៦/១៨ ចុះថ្ងៃទី២៤ ខែមករា ឆ្នាំ១៩៩៦ ដែលប្រកាសឱ្យប្រើច្បាប់ស្តីពីការបង្កើតក្រសួងសេដ្ឋកិច្ចនិងហិរញ្ញវត្ថុ
- បានឃើញព្រះរាជក្រមលេខ នស/រកម/០៥០៨/០១៦ ចុះថ្ងៃទី១៣ ខែឧសភា ឆ្នាំ២០០៨ ដែលប្រកាសឱ្យប្រើច្បាប់ស្តីពីប្រព័ន្ធហិរញ្ញវត្ថុសាធារណៈ
- បានឃើញព្រះរាជក្រមលេខ នស/រកម/០២៩៧/០៣ ចុះថ្ងៃទី២៤ ខែកុម្ភៈ ឆ្នាំ១៩៩៧ ដែលប្រកាសឱ្យប្រើច្បាប់ស្តីពីសារពើពន្ធ
- បានឃើញអនុក្រឹត្យលេខ ៤៨៨ អនក្រ.បក ចុះថ្ងៃទី១៦ ខែតុលា ឆ្នាំ២០១៣ ស្តីពីការរៀបចំនិងប្រព្រឹត្តទៅនៃក្រសួងសេដ្ឋកិច្ចនិងហិរញ្ញវត្ថុ
- បានឃើញអនុក្រឹត្យលេខ ៨២ អនក្រ.បក ចុះថ្ងៃទី១៦ ខែវិច្ឆិកា ឆ្នាំ១៩៩៥ ស្តីពីបទបញ្ជាទូទៅនៃគណនេយ្យសាធារណៈ
- យោងតាមតម្រូវការចាំបាច់របស់ក្រសួងសេដ្ឋកិច្ចនិងហិរញ្ញវត្ថុ

សម្រេច

ជំពូកទី១

បទប្បញ្ញត្តិទូទៅ

ប្រការ១.-

ត្រូវបានបង្កើត គណៈកម្មាធិការត្រួតពិនិត្យនិងវាយតម្លៃចំណូលសារពើពន្ធ ដែលសរសេរជាអក្សរកាត់ថា **គ.ត.ព.** ដើម្បីពង្រឹងនិងបង្កើនប្រសិទ្ធភាពនិងស័ក្តិសិទ្ធភាព នៃការត្រួតពិនិត្យ ការតាមដាន និងការវាយតម្លៃលើការប្រមូលនិងការកៀរគរចំណូលសារពើពន្ធ។

ជំពូកទី២

សមាសភាពនិងភារកិច្ច

ប្រការ២.-

គ.ត.ព. មានសមាសភាព ដូចខាងក្រោម÷

១- រដ្ឋមន្ត្រីក្រសួងសេដ្ឋកិច្ចនិងហិរញ្ញវត្ថុ	ប្រធាន
២- រដ្ឋលេខាធិការក្រសួងសេដ្ឋកិច្ចនិងហិរញ្ញវត្ថុ ០១ រូប	អនុប្រធាន
៣- អគ្គនាយក នៃអគ្គនាយកដ្ឋានពន្ធដារ	សមាជិក
៤- អគ្គនាយក នៃអគ្គនាយកដ្ឋានគយនិងរដ្ឋាករកម្ពុជា	សមាជិក
៥- អគ្គនាយក នៃអគ្គនាយកដ្ឋានរតនាគារជាតិ	សមាជិក
៦- អគ្គនាយក នៃអគ្គនាយកដ្ឋានថវិកា	សមាជិក
៧- អគ្គនាយក នៃអគ្គនាយកដ្ឋានសវនកម្មផ្ទៃក្នុង	សមាជិក
៨- អគ្គនាយក នៃអគ្គនាយកដ្ឋានគោលនយោបាយសេដ្ឋកិច្ចនិងហិរញ្ញវត្ថុសាធារណៈ	សមាជិកនិងជាប្រធានលេខាធិការដ្ឋាន។

សមាសភាពជាក់ស្តែង នៃ **គ.ត.ព.** ត្រូវកំណត់ដោយសេចក្តីសម្រេចរបស់រដ្ឋមន្ត្រីក្រសួងសេដ្ឋកិច្ចនិងហិរញ្ញវត្ថុ។

ប្រការ៣.-

គ.ត.ព. មានភារកិច្ចដូចតទៅ÷

- តាមដានការអនុវត្ត ត្រួតពិនិត្យ និងវាយតម្លៃ លើសកម្មភាពនិងសូចនាករទាំងអស់ ពាក់ព័ន្ធការប្រមូលចំណូលសារពើពន្ធ ដែលត្រូវបានកំណត់ដោយយុទ្ធសាស្ត្រកៀរគរចំណូលរយៈពេលមធ្យម
- ជំរុញនិងផ្តល់ការណែនាំលើការអនុវត្តផែនការសកម្មភាព នៃការប្រមូលចំណូលសារពើពន្ធ ឱ្យសម្រេចបានតាមទិសដៅនិងទាន់ពេលវេលា ស្របតាមយុទ្ធសាស្ត្រកៀរគរចំណូលរយៈពេលមធ្យម
- ដឹកនាំ សម្របសម្រួល និងចាត់វិធានការជាក់ស្តែងជំរុញការងារពឹងទារបំណុលសារពើពន្ធ

1

- វាយតម្លៃ លើវឌ្ឍនភាពប្រចាំត្រីមាស ឆមាស និងប្រចាំឆ្នាំ នៃការអនុវត្តផែនការសកម្មភាពកៀរគរចំណូល និងពីងទារបំណុលសារពើពន្ធ ជូនប្រមុខរាជរដ្ឋាភិបាល។

ជំពូកទី៣
កិច្ចដំណើរការ

ប្រការ៤.–

សមាសភាពនៃ **គ.គ.ព.** ត្រូវចូលរួមប្រជុំតាមការអញ្ជើញរបស់ប្រធាន។ ក្នុងករណីប្រធានអវត្តមានអនុប្រធាន ត្រូវកោះអញ្ជើញ និងដឹកនាំការប្រជុំ **គ.គ.ព.** តាមការប្រគល់សិទ្ធិរបស់ប្រធាន។

គ.គ.ព. មានរបបប្រជុំសាមញ្ញ ប្រចាំត្រីមាស ឆមាស និងប្រចាំឆ្នាំ ព្រមទាំងអាចប្រជុំជាវិសាមញ្ញ តាមការចាំបាច់។

ប្រការ៥.–

គ.គ.ព. មានលេខាធិការដ្ឋានមួយ ជាសេនាធិការ ក្នុងការបំពេញមុខងារនិងភារកិច្ចរបស់ខ្លួន។

អគ្គនាយកដ្ឋានគោលនយោបាយសេដ្ឋកិច្ចនិងហិរញ្ញវត្ថុសារធារណៈ នៃក្រសួងសេដ្ឋកិច្ចនិងហិរញ្ញវត្ថុ បំពេញមុខងារ ជាលេខាធិការដ្ឋាន របស់ **គ.គ.ព.** និងមានមុខងារនិងភារកិច្ច ដូចតទៅ÷

- សម្របសម្រួលជាមួយក្រសួង ស្ថាប័ន ក្នុងការអនុវត្ត ការតាមដាន និងការត្រួតពិនិត្យការអនុវត្តផែនការសកម្មភាពនៃការប្រមូលចំណូលសារពើពន្ធ ស្របតាមយុទ្ធសាស្ត្រកៀរគរចំណូលរយៈពេលមធ្យម
- រៀបចំ ពិនិត្យ តាមដាន សម្របសម្រួល និងបូកសរុបរបាយការណ៍វឌ្ឍនភាព ប្រចាំត្រីមាស ឆមាស និងប្រចាំឆ្នាំ នៃការអនុវត្តផែនការសកម្មភាពកៀរគរចំណូលនិងពីងទារបំណុលសារពើពន្ធ
- រៀបចំអនុសាសន៍ ជូន **គ.គ.ព.** ស្តីពីការជំរុញការអនុវត្តផែនការសកម្មភាពកៀរគរចំណូលនិងពីងទារបំណុលសារពើពន្ធ ឱ្យស្របតាមសូចនាករដែលបានកំណត់
- រៀបចំនិងបូកសរុបរបាយការណ៍វឌ្ឍនភាពប្រចាំឆមាសនិងប្រចាំឆ្នាំ នៃការអនុវត្តផែនការសកម្មភាពកៀរគរចំណូលនិងពីងទារបំណុលសារពើពន្ធ ជូន **គ.គ.ព.**
- រៀបចំនិងសម្របសម្រួលការងារប្រជុំរបស់ **គ.គ.ព.** តាមការណែនាំរបស់ប្រធាន **គ.គ.ព.**
- ដឹកនាំនិងសម្របសម្រួល ជាមួយដៃគូអភិវឌ្ឍន៍ លើការងារស្រាវជ្រាវពាក់ព័ន្ធការប្រមូលចំណូលសារពើពន្ធ
- បំពេញភារកិច្ចផ្សេងទៀត តាមការកំណត់របស់ប្រធាន **គ.គ.ព.**។

ជំពូកទី៤
អវសានប្បញ្ញត្តិ

ប្រការ៦.–

បទប្បញ្ញត្តិទាំងឡាយណាដែលផ្ទុយនឹងប្រកាសនេះ ត្រូវទុកជានិរាករណ៍។

ប្រការ៧.-

នាយកខុទ្ទកាល័យ អគ្គលេខាធិការ ប្រតិភូរាជរដ្ឋាភិបាលទទួលបន្ទុកជាអគ្គនាយកនៃអគ្គនាយកដ្ឋានពន្ធដារ អគ្គនាយកនៃអគ្គនាយកដ្ឋានគយនិងរដ្ឋាករកម្ពុជា អគ្គនាយកនៃគ្រប់អគ្គនាយកដ្ឋាន អគ្គាធិការនៃអគ្គាធិការដ្ឋាន និងប្រធានអង្គភាពពាក់ព័ន្ធក្រោមឱវាទក្រសួងសេដ្ឋកិច្ចនិងហិរញ្ញវត្ថុ ត្រូវទទួលបន្ទុកអនុវត្តប្រកាសនេះ តាមភារកិច្ចរៀងៗខ្លួន ចាប់ពីថ្ងៃចុះហត្ថលេខាតទៅ។

រាជធានីភ្នំពេញ ថ្ងៃទី២៥ ខែ[illegible] ឆ្នាំ២០១៥

បណ្ឌិត. អូន ព័ន្ធមុនីរ័ត្ន

កន្លែងទទួល ÷

- ទីស្តីការគណៈរដ្ឋមន្ត្រី
- ក្រសួងមុខងារសាធារណៈ
- អគ្គលេខាធិការរាជរដ្ឋាភិបាល
- ខុទ្ទកាល័យសម្តេចអគ្គមហាសេនាបតីតេជោនាយករដ្ឋមន្ត្រី
- ខុទ្ទកាល័យឯកឧត្តម លោកជំទាវ ឧបនាយករដ្ឋមន្ត្រី
- សាលារាជធានី ខេត្ត
- ដូចប្រការ៧
- រាជកិច្ច
- ឯកសារ កាលប្បវត្តិ

ព្រះរាជាណាចក្រកម្ពុជា
ជាតិ សាសនា ព្រះមហាក្សត្រ

ក្រសួងសេដ្ឋកិច្ចនិងហិរញ្ញវត្ថុ
លេខ ០០៨ សហវ.

សេចក្ដីសម្រេច
ស្ដីពី
ការតែងតាំងសមាសភាពក្រុមការងារថវិកា កម្រិតថ្នាក់ដឹកនាំក្រសួង

រដ្ឋមន្ត្រីក្រសួងសេដ្ឋកិច្ចនិងហិរញ្ញវត្ថុ

- បានឃើញរដ្ឋធម្មនុញ្ញនៃព្រះរាជាណាចក្រកម្ពុជា
- បានឃើញព្រះរាជក្រឹត្យលេខ នស/រកត/០៩១៣/៩០៣ ចុះថ្ងៃទី២៤ ខែកញ្ញា ឆ្នាំ២០១៣ ស្ដីពីការតែងតាំងរាជរដ្ឋាភិបាលនៃព្រះរាជាណាចក្រកម្ពុជា
- បានឃើញព្រះរាជក្រឹត្យលេខ នស/រកត/១២១៣/១៣៩៣ ចុះថ្ងៃទី២១ ខែធ្នូ ឆ្នាំ២០១៣ ស្ដីពីការកែសម្រួលនិងបំពេញបន្ថែមសមាសភាពរាជរដ្ឋាភិបាលនៃព្រះរាជាណាចក្រកម្ពុជា
- បានឃើញព្រះរាជក្រមលេខ ០២/នស/៩៤ ចុះថ្ងៃទី២០ ខែកក្កដា ឆ្នាំ១៩៩៤ ដែលប្រកាសឱ្យប្រើច្បាប់ស្ដីពីការរៀបចំនិងការប្រព្រឹត្តទៅនៃគណៈរដ្ឋមន្ត្រី
- បានឃើញព្រះរាជក្រមលេខ នស/រកម/០១៩៦/១៨ ចុះថ្ងៃទី២៤ ខែមករា ឆ្នាំ១៩៩៦ ដែលប្រកាសឱ្យប្រើច្បាប់ស្ដីពីការបង្កើតក្រសួងសេដ្ឋកិច្ចនិងហិរញ្ញវត្ថុ
- បានឃើញព្រះរាជក្រមលេខ នស/ រកម/០៥០៨/០១៦ ចុះថ្ងៃទី១៣ ខែឧសភា ឆ្នាំ២០០៨ ដែលប្រកាសឱ្យប្រើច្បាប់ស្ដីពីប្រព័ន្ធហិរញ្ញវត្ថុសាធារណៈ
- បានឃើញព្រះរាជក្រមលេខ នស/រកម/១២១៤/០២៦ ចុះថ្ងៃទី១៨ ខែធ្នូ ឆ្នាំ២០១៤ ដែលប្រកាសឱ្យប្រើច្បាប់ស្ដីពីហិរញ្ញវត្ថុសម្រាប់ការគ្រប់គ្រងឆ្នាំ២០១៥
- បានឃើញអនុក្រឹត្យលេខ ៤៨៨ អនក្រ.បក ចុះថ្ងៃទី១៦ ខែតុលា ឆ្នាំ២០១៣ ស្ដីពីការរៀបចំនិងការប្រព្រឹត្តទៅនៃក្រសួងសេដ្ឋកិច្ចនិងហិរញ្ញវត្ថុ
- បានឃើញប្រកាសលេខ ៧៧១ សហវ.ប្រក ចុះថ្ងៃទី១៧ ខែកក្កដា ឆ្នាំ២០១៤ ស្ដីពីការបែងចែកភារកិច្ចរបស់ថ្នាក់ដឹកនាំក្រសួងសេដ្ឋកិច្ចនិងហិរញ្ញវត្ថុ
- បានឃើញអនុក្រឹត្យលេខ ៤២៦ អនក្រ.បក ចុះថ្ងៃទី១៩ ខែមិថុនា ឆ្នាំ២០១៣ ស្ដីពីការរៀបចំនិងដាក់ឱ្យអនុវត្តអង្គភាពថវិកា

- បានឃើញប្រកាសលេខ ៨៥៦ សហវ.ប្រក ចុះថ្ងៃទី០៦ ខែកញ្ញា ឆ្នាំ២០១៣ ស្ដីពីការដាក់ឱ្យអនុវត្តគោលការណ៍ណែនាំស្ដីពីការរៀបចំនិងចាប់ផ្ដើមអនុវត្តអង្គភាពថវិកា
- បានឃើញប្រកាសលេខ ២៣៧ សហវ.ប្រក ចុះថ្ងៃទី១០ ខែកុម្ភៈ ឆ្នាំ២០១៤ ស្ដីពីការដាក់ឱ្យប្រើប្រាស់គោលការណ៍ណែនាំស្ដីពីការរៀបចំថវិកាកម្មវិធី
- បានឃើញប្រកាសលេខ ១៩១១ សហវ.ប្រក ចុះថ្ងៃទី៣១ ខែធ្នូ ឆ្នាំ២០១៤ ស្ដីពីការដាក់ឱ្យអនុវត្តគោលការណ៍ណែនាំស្ដីពីនីតិវិធីអនុវត្តថវិកាកម្មវិធី
- បានឃើញប្រកាសលេខ ១៣៣ សហវ.ប្រក ចុះថ្ងៃទី១៦ ខែមករា ឆ្នាំ២០១៥ ស្ដីពីការបង្កើតនិងដាក់ឱ្យដំណើរការអង្គភាពថវិកា របស់ក្រសួងសេដ្ឋកិច្ចនិងហិរញ្ញវត្ថុ
- បានឃើញប្រកាសលេខ ៤៤០ សហវ.ប្រក ចុះថ្ងៃទី០៧ ខែមេសា ឆ្នាំ២០១៥ ស្ដីពីការរៀបចំនិងការប្រព្រឹត្តទៅនៃក្រុមការងារថវិកា របស់ក្រសួងសេដ្ឋកិច្ចនិងហិរញ្ញវត្ថុ
- បានឃើញសេចក្ដីណែនាំលេខ ០០៥ សហវ ចុះថ្ងៃទី០២ ខែមីនា ឆ្នាំ២០១៥ ស្ដីពីគោលការណ៍និងនីតិវិធីផ្ទៃក្នុងសម្រាប់ការអនុវត្តថវិកាកម្មវិធី របស់ក្រសួងសេដ្ឋកិច្ចនិងហិរញ្ញវត្ថុ
- យោងតាមតម្រូវការចាំបាច់របស់ក្រសួងសេដ្ឋកិច្ចនិងហិរញ្ញវត្ថុ

សម្រេច

ប្រការ១.-

ត្រូវបានតែងតាំងសមាសភាពក្រុមការងារថវិកា កម្រិតថ្នាក់ដឹកនាំក្រសួង ដែលសរសេរជាអក្សរកាត់ថា "**ក.ថ.ក**" ដូចខាងក្រោម៖

១. បណ្ឌិត **អូន ព័ន្ធមុនីរ័ត្ន**	រដ្ឋមន្ត្រី	ប្រធាន
២. ឯកឧត្តម **វង្សី វិស្សុត**	រដ្ឋលេខាធិការ	សមាជិក
៣. ឯកឧត្តម **ជូ វិជិត្ត**	រដ្ឋលេខាធិការ	សមាជិក
៤. លោកជំទាវ **ខូន សុខា**	រដ្ឋលេខាធិការ	សមាជិក
៥. ឯកឧត្តម **ហ៊ាន សាហ៊ីប**	រដ្ឋលេខាធិការ	សមាជិក
៦. ឯកឧត្តម **វ៉ី តាឃី**	រដ្ឋលេខាធិការ	សមាជិក
៧. ឯកឧត្តម **ជូ គីមឡេង**	រដ្ឋលេខាធិការ	សមាជិក។

ប្រការ២.-

បទប្បញ្ញត្តិទាំងឡាយណាដែលផ្ទុយនឹងសេចក្ដីសម្រេចនេះ ត្រូវទុកជានិរាករណ៍។

ប្រការ៣.—

រដ្ឋមន្ត្រី រដ្ឋលេខាធិការ ដែលមានរាយនាមក្នុងប្រការ ១ នាយកខុទ្ទកាល័យ អគ្គលេខាធិការ អគ្គនាយកនៃគ្រប់អគ្គនាយកដ្ឋាន អគ្គាធិការនៃអគ្គាធិការដ្ឋាន និងប្រធានគ្រប់អង្គភាពក្រោមឱវាទក្រសួងសេដ្ឋកិច្ចនិងហិរញ្ញវត្ថុ ត្រូវទទួលបន្ទុកអនុវត្តសេចក្តីសម្រេចនេះ តាមភារកិច្ចរៀងៗខ្លួន ចាប់ពីថ្ងៃចុះហត្ថលេខាតទៅ។

ធ្វើនៅរាជធានីភ្នំពេញ ថ្ងៃទី ០៤ ខែកក្កដា ឆ្នាំ២០១៥

បណ្ឌិត. អូន ព័ន្ធមុនីរ័ត្ន

កន្លែងទទួល៖

- ទីស្តីការគណៈរដ្ឋមន្ត្រី
- ក្រសួងមុខងារសាធារណៈ
- អគ្គលេខាធិការរាជរដ្ឋាភិបាល
- ខុទ្ទកាល័យសម្តេចអគ្គមហាសេនាបតីតេជោ នាយករដ្ឋមន្ត្រី
- ខុទ្ទកាល័យឯកឧត្តម លោកជំទាវឧបនាយករដ្ឋមន្ត្រី
- ដូចប្រការ៣
- រាជកិច្ច

ឯកសារ កាលប្បវត្តិ

ព្រះរាជាណាចក្រកម្ពុជា

ជាតិ សាសនា ព្រះមហាក្សត្រ

ក្រសួងសេដ្ឋកិច្ចនិងហិរញ្ញវត្ថុ

លេខ ០០៩ សហវ.

សេចក្តីសម្រេច
ស្តីពី
ការតែងតាំងសមាសភាពក្រុមការងារថវិកា កម្រិតថ្នាក់ដឹកនាំអង្គភាពថវិកា

រដ្ឋមន្ត្រីក្រសួងសេដ្ឋកិច្ចនិងហិរញ្ញវត្ថុ

- បានឃើញរដ្ឋធម្មនុញ្ញនៃព្រះរាជាណាចក្រកម្ពុជា
- បានឃើញព្រះរាជក្រឹត្យលេខ នស/រកត/០៩១៣/៩០៣ ចុះថ្ងៃទី២៤ ខែកញ្ញា ឆ្នាំ២០១៣ ស្តីពីការតែងតាំងរាជរដ្ឋាភិបាលនៃព្រះរាជាណាចក្រកម្ពុជា
- បានឃើញព្រះរាជក្រឹត្យលេខ នស/រកត/១២១៣/១៣៩៣ ចុះថ្ងៃទី២១ ខែធ្នូ ឆ្នាំ២០១៣ ស្តីពីការកែសម្រួលនិងបំពេញបន្ថែមសមាសភាពរាជរដ្ឋាភិបាលនៃព្រះរាជាណាចក្រកម្ពុជា
- បានឃើញព្រះរាជក្រមលេខ ០២/នស/៩៤ ចុះថ្ងៃទី២០ ខែកក្កដា ឆ្នាំ១៩៩៤ ដែលប្រកាសឱ្យប្រើច្បាប់ស្តីពីការរៀបចំនិងការប្រព្រឹត្តទៅនៃគណៈរដ្ឋមន្ត្រី
- បានឃើញព្រះរាជក្រមលេខ នស/រកម/០១៩៦/១៨ ចុះថ្ងៃទី២៤ ខែមករា ឆ្នាំ១៩៩៦ ដែលប្រកាសឱ្យប្រើច្បាប់ស្តីពីការបង្កើតក្រសួងសេដ្ឋកិច្ចនិងហិរញ្ញវត្ថុ
- បានឃើញព្រះរាជក្រមលេខ នស/ រកម/០៥០៨/០១៦ ចុះថ្ងៃទី១៣ ខែឧសភា ឆ្នាំ២០០៨ ដែលប្រកាសឱ្យប្រើច្បាប់ស្តីពីប្រព័ន្ធហិរញ្ញវត្ថុសាធារណៈ
- បានឃើញព្រះរាជក្រមលេខ នស/រកម/១២១៤/០២៦ ចុះថ្ងៃទី១៨ ខែធ្នូ ឆ្នាំ២០១៤ ដែលប្រកាសឱ្យប្រើច្បាប់ស្តីពីហិរញ្ញវត្ថុសម្រាប់ការគ្រប់គ្រងឆ្នាំ២០១៥
- បានឃើញអនុក្រឹត្យលេខ ៤៨៨ អនក្រ.បក ចុះថ្ងៃទី១៦ ខែតុលា ឆ្នាំ២០១៣ ស្តីពីការរៀបចំនិងការប្រព្រឹត្តទៅនៃក្រសួងសេដ្ឋកិច្ចនិងហិរញ្ញវត្ថុ
- បានឃើញប្រកាសលេខ ៧៧១ សហវ.ប្រក ចុះថ្ងៃទី១៧ ខែកក្កដា ឆ្នាំ២០១៤ ស្តីពីការបែងចែកភារកិច្ចរបស់ថ្នាក់ដឹកនាំក្រសួងសេដ្ឋកិច្ចនិងហិរញ្ញវត្ថុ
- បានឃើញអនុក្រឹត្យលេខ ៤២៦ អនក្រ.បក ចុះថ្ងៃទី១៩ ខែមិថុនា ឆ្នាំ២០១៣ ស្តីពីការរៀបចំនិងដាក់ឱ្យអនុវត្តអង្គភាពថវិកា

- បានឃើញប្រកាសលេខ ៨៥៦ សហវ.ប្រក ចុះថ្ងៃទី០៦ ខែកញ្ញា ឆ្នាំ២០១៣ ស្តីពីការដាក់ឱ្យអនុវត្តគោលការណ៍ណែនាំស្តីពីការរៀបចំនិងចាប់ផ្តើមអនុវត្តអង្គភាពថវិកា
- បានឃើញប្រកាសលេខ ២៣៧ សហវ.ប្រក ចុះថ្ងៃទី១០ ខែកុម្ភៈ ឆ្នាំ២០១៤ ស្តីពីការដាក់ឱ្យប្រើប្រាស់គោលការណ៍ណែនាំស្តីពីការរៀបចំថវិកាកម្មវិធី
- បានឃើញប្រកាសលេខ ១៩១១ សហវ.ប្រក ចុះថ្ងៃទី៣១ ខែធ្នូ ឆ្នាំ២០១៤ ស្តីពីការដាក់ឱ្យអនុវត្តគោលការណ៍ណែនាំស្តីពីនីតិវិធីអនុវត្តថវិកាកម្មវិធី
- បានឃើញប្រកាសលេខ ១៣៣ សហវ.ប្រក ចុះថ្ងៃទី១៦ ខែមករា ឆ្នាំ២០១៥ ស្តីពីការបង្កើតនិងដាក់ឱ្យដំណើរការអង្គភាពថវិកា របស់ក្រសួងសេដ្ឋកិច្ចនិងហិរញ្ញវត្ថុ
- បានឃើញប្រកាសលេខ ៤៤០ សហវ.ប្រក ចុះថ្ងៃទី០៧ ខែមេសា ឆ្នាំ២០១៥ ស្តីពីការរៀបចំនិងការប្រព្រឹត្តទៅនៃក្រុមការងារថវិកា របស់ក្រសួងសេដ្ឋកិច្ចនិងហិរញ្ញវត្ថុ
- បានឃើញសេចក្តីណែនាំលេខ ០០៥ សហវ ចុះថ្ងៃទី០២ ខែមីនា ឆ្នាំ២០១៥ ស្តីពីគោលការណ៍និងនីតិវិធីផ្ទៃក្នុងសម្រាប់ការអនុវត្តថវិកាកម្មវិធី របស់ក្រសួងសេដ្ឋកិច្ចនិងហិរញ្ញវត្ថុ
- យោងតាមតម្រូវការចាំបាច់របស់ក្រសួងសេដ្ឋកិច្ចនិងហិរញ្ញវត្ថុ

សម្រេច

ប្រការ១.-

ត្រូវបានតែងតាំងសមាសភាពក្រុមការងារថវិកា កម្រិតថ្នាក់ដឹកនាំអង្គភាពថវិកា ដែលសរសេរជាអក្សរកាត់ថា "**ក.ថ.អ**" ដូចខាងក្រោម÷

១. ឯកឧត្តម **ហ៊ាន សាហ៊ីប**	រដ្ឋលេខាធិការ	ប្រធាន
២. ឯកឧត្តម **ទី តាឃី**	ប្រធានក្រុមប្រឹក្សាជាតិគណនេយ្យ	សមាជិក
៣. ឯកឧត្តម **សុខ សារាទុឡ្យ**	អគ្គលេខាធិការ នៃអគ្គលេខាធិការដ្ឋានគណៈកម្មាធិការដឹកនាំការងារកែទម្រង់ការគ្រប់គ្រងហិរញ្ញវត្ថុសាធារណៈ	សមាជិក
៤. ឯកឧត្តម **ហ៊ែល ចំរើន**	អគ្គលេខាធិការ នៃអគ្គលេខាធិការដ្ឋាន កសហវ.	សមាជិក
៥. ឯកឧត្តម **គង់ វិបុល**	ប្រតិភូរាជរដ្ឋាភិបាល ទទួលបន្ទុកជាអគ្គនាយក នៃអគ្គនាយកដ្ឋានពន្ធដារ	សមាជិក
៦. ឯកឧត្តម **គុណ ញ៉ឹម**	អគ្គនាយក នៃអគ្គនាយកដ្ឋានគយនិងរដ្ឋាករកម្ពុជា	សមាជិក
៧. ឯកឧត្តម **ចឲ្យ ប៊ុនឥន្ទ្រាចុង**	អគ្គនាយក នៃអគ្គនាយកដ្ឋានរតនាគារជាតិ	សមាជិក
៨. ឯកឧត្តម **ផាន់ ផល្លា**	អគ្គនាយក នៃអគ្គនាយកដ្ឋានគោលនយោបាយសេដ្ឋកិច្ចនិងហិរញ្ញវត្ថុសាធារណៈ	សមាជិក
៩. ឯកឧត្តម **ចាន់ សុធី**	អគ្គនាយក នៃអគ្គនាយកដ្ឋានថវិកា	សមាជិក

//

១០. ឯកឧត្តម **កែវ ចេងទឡ្ហន៍** អគ្គនាយក នៃអគ្គនាយកដ្ឋានហិរញ្ញវត្ថុរដ្ឋបាលថ្នាក់ក្រោមជាតិ សមាជិក

១១. ឯកឧត្តម **ឈឹម សារ៉េត** អគ្គនាយក នៃអគ្គនាយកដ្ឋានលទ្ធកម្មសាធារណៈ សមាជិក

១២. ឯកឧត្តម **នេត មុន្នី** អគ្គនាយក នៃអគ្គនាយកដ្ឋានទ្រព្យសម្បត្តិរដ្ឋ និងចំណូលមិនមែនសារពើពន្ធ សមាជិក

១៣. ឯកឧត្តម **ម៉ី វ៉ាន់** អគ្គនាយក នៃអគ្គនាយកដ្ឋានឧស្សាហកម្មហិរញ្ញវត្ថុ សមាជិក

១៤. ឯកឧត្តម **ឯក ទីរដេជ្ជ** អគ្គាធិការ នៃអគ្គាធិការដ្ឋាន សមាជិក

១៥. ឯកឧត្តម **ជា ទុំឈណា** អគ្គនាយក នៃអគ្គនាយកដ្ឋានសវនកម្មផ្ទៃក្នុង សមាជិក

១៦. ឯកឧត្តម **ស៊ូ សុជាតិ** អគ្គនាយក នៃគណៈកម្មការមូលបត្រកម្ពុជា សមាជិក។

ប្រការ២._

បទប្បញ្ញត្តិទាំងឡាយណាដែលផ្ទុយនឹងសេចក្តីសម្រេចនេះ ត្រូវទុកជានិរាករណ៍។

ប្រការ៣._

នាយកខុទ្ទកាល័យ អគ្គលេខាធិការ អគ្គនាយកនៃគ្រប់អគ្គនាយកដ្ឋាន អគ្គាធិការនៃអគ្គាធិការដ្ឋាន ប្រធានគ្រប់អង្គភាពក្រោមឱវាទក្រសួងសេដ្ឋកិច្ចនិងហិរញ្ញវត្ថុ ព្រមទាំងសាមីខ្លួនដូចមានចែងក្នុងប្រការ១ ត្រូវទទួលបន្ទុកអនុវត្តសេចក្តីសម្រេចនេះ តាមភារកិច្ចរៀងៗខ្លួន ចាប់ពីថ្ងៃចុះហត្ថលេខាតទៅ។

ធ្វើនៅរាជធានីភ្នំពេញ ថ្ងៃទី០៤ ខែកក្កដា ឆ្នាំ២០១៥

បណ្ឌិត. **អូន ព័ន្ធមុនីរ័ត្ន**

កន្លែងទទួល៖
- ទីស្តីការគណៈរដ្ឋមន្ត្រី
- ក្រសួងមុខងារសាធារណៈ
- អគ្គលេខាធិការរាជរដ្ឋាភិបាល
- ខុទ្ទកាល័យសម្តេចអគ្គមហាសេនាបតីតេជោ នាយករដ្ឋមន្ត្រី
- ខុទ្ទកាល័យឯកឧត្តម លោកជំទាវឧបនាយករដ្ឋមន្ត្រី
- ដូចប្រការ៣
- រាជកិច្ច
- ឯកសារ កាលប្បវត្តិ

ព្រះរាជាណាចក្រកម្ពុជា
ជាតិ សាសនា ព្រះមហាក្សត្រ

ក្រសួងសេដ្ឋកិច្ចនិងហិរញ្ញវត្ថុ
លេខ ០១០ សហវ.

សេចក្តីសម្រេច
ស្តីពី
ការតែងតាំងសមាសភាពក្រុមការងារថវិកា កម្រិតបច្ចេកទេស

រដ្ឋមន្ត្រីក្រសួងសេដ្ឋកិច្ចនិងហិរញ្ញវត្ថុ

- បានឃើញរដ្ឋធម្មនុញ្ញនៃព្រះរាជាណាចក្រកម្ពុជា
- បានឃើញព្រះរាជក្រឹត្យលេខ នស/រកត/០៩១៣/៩០៣ ចុះថ្ងៃទី២៤ ខែកញ្ញា ឆ្នាំ២០១៣ ស្តីពីការតែងតាំងរាជរដ្ឋាភិបាលនៃព្រះរាជាណាចក្រកម្ពុជា
- បានឃើញព្រះរាជក្រឹត្យលេខ នស/រកត/១២១៣/១៣៩៣ ចុះថ្ងៃទី២១ ខែធ្នូ ឆ្នាំ២០១៣ ស្តីពីការកែសម្រួលនិងបំពេញបន្ថែមសមាសភាពរាជរដ្ឋាភិបាលនៃព្រះរាជាណាចក្រកម្ពុជា
- បានឃើញព្រះរាជក្រមលេខ ០២/នស/៩៤ ចុះថ្ងៃទី២០ ខែកក្កដា ឆ្នាំ១៩៩៤ ដែលប្រកាសឱ្យប្រើច្បាប់ស្តីពីការរៀបចំនិងការប្រព្រឹត្តទៅនៃគណៈរដ្ឋមន្ត្រី
- បានឃើញព្រះរាជក្រមលេខ នស/រកម/០១៩៦/១៨ ចុះថ្ងៃទី២៤ ខែមករា ឆ្នាំ១៩៩៦ ដែលប្រកាសឱ្យប្រើច្បាប់ស្តីពីការបង្កើតក្រសួងសេដ្ឋកិច្ចនិងហិរញ្ញវត្ថុ
- បានឃើញព្រះរាជក្រមលេខ នស/ រកម/០៥០៨/០១៦ ចុះថ្ងៃទី១៣ ខែឧសភា ឆ្នាំ២០០៨ ដែលប្រកាសឱ្យប្រើច្បាប់ស្តីពីប្រព័ន្ធហិរញ្ញវត្ថុសាធារណៈ
- បានឃើញព្រះរាជក្រមលេខ ០៦/នស/៩៤ ចុះថ្ងៃទី៣០ ខែតុលា ឆ្នាំ១៩៩៤ ដែលប្រកាសឱ្យប្រើច្បាប់ស្តីពីសហលក្ខន្តិកៈមន្ត្រីរាជការស៊ីវិលនៃព្រះរាជាណាចក្រកម្ពុជា
- បានឃើញព្រះរាជក្រមលេខ នស/រកម/១២១៤/០២៦ ចុះថ្ងៃទី១៨ ខែធ្នូ ឆ្នាំ២០១៤ ដែលប្រកាសឱ្យប្រើច្បាប់ស្តីពីហិរញ្ញវត្ថុសម្រាប់ការគ្រប់គ្រងឆ្នាំ២០១៥
- បានឃើញអនុក្រឹត្យលេខ ៤៨៨ អនក្រ.បក ចុះថ្ងៃទី១៦ ខែតុលា ឆ្នាំ២០១៣ ស្តីពីការរៀបចំនិងការប្រព្រឹត្តទៅនៃក្រសួងសេដ្ឋកិច្ចនិងហិរញ្ញវត្ថុ
- បានឃើញអនុក្រឹត្យលេខ ៤២៦ អនក្រ.បក ចុះថ្ងៃទី១៩ ខែមិថុនា ឆ្នាំ២០១៣ ស្តីពីការរៀបចំនិងដាក់ឱ្យអនុវត្តអង្គភាពថវិកា

ផ្លូវលេខ ៩២ សង្កាត់វត្តភ្នំ ខណ្ឌដូនពេញ រាជធានីភ្នំពេញ កម្ពុជា
St,92 Sangkat Wat Phnom, Khan Daun Penh, Phnom Penh, CAMBODIA
ទូរស័ព្ទ : ៨៥៥-២៣-៧២៤ ៦៦៤
Phone : 855-23-724 664
ទូរសារ : ៨៥៥-២៣-៤២៧ ៧៩៨
Fax: 855-23-427 798

- បានឃើញប្រកាសលេខ ៩៥៩ សហវ.ប្រក ចុះថ្ងៃទី២៨ ខែសីហា ឆ្នាំ២០១៤ ស្តីពីការរៀបចំនិងការប្រព្រឹត្តទៅនៃនាយកដ្ឋាននិងអង្គភាពក្រោមឱវាទអគ្គលេខាធិការដ្ឋាន នៃក្រសួងសេដ្ឋកិច្ចនិងហិរញ្ញវត្ថុ
- បានឃើញប្រកាសលេខ ១៥៥៤ សហវ.ប្រក ចុះថ្ងៃទី០៩ ខែធ្នូ ឆ្នាំ២០១៤ ស្តីពីការកែសម្រួល និងបំពេញបន្ថែមការិយាល័យមួយចំនួន ក្រោមឱវាទនាយកដ្ឋានរដ្ឋបាលនិងហិរញ្ញវត្ថុ និងនាយកដ្ឋាននីតិកម្ម នៃអគ្គលេខាធិការដ្ឋាន នៃក្រសួងសេដ្ឋកិច្ចនិងហិរញ្ញវត្ថុ
- បានឃើញប្រកាសលេខ ៨៥៦ សហវ.ប្រក ចុះថ្ងៃទី០៦ ខែកញ្ញា ឆ្នាំ២០១៣ ស្តីពីការដាក់ឱ្យអនុវត្តគោលការណ៍ណែនាំស្តីពីការរៀបចំនិងចាប់ផ្តើមអនុវត្តអង្គភាពថវិកា
- បានឃើញប្រកាសលេខ ២៣៧ សហវ.ប្រក ចុះថ្ងៃទី១០ ខែកុម្ភៈ ឆ្នាំ២០១៤ ស្តីពីការដាក់ឱ្យប្រើប្រាស់គោលការណ៍ណែនាំស្តីពីការរៀបចំថវិកាកម្មវិធី
- បានឃើញប្រកាសលេខ ១៩១១ សហវ.ប្រក ចុះថ្ងៃទី៣១ ខែធ្នូ ឆ្នាំ២០១៤ ស្តីពីការដាក់ឱ្យអនុវត្តគោលការណ៍ណែនាំស្តីពីនីតិវិធីអនុវត្តថវិកាកម្មវិធី
- បានឃើញប្រកាសលេខ ១៣៣ សហវ.ប្រក ចុះថ្ងៃទី១៦ ខែមករា ឆ្នាំ២០១៥ ស្តីពីការបង្កើតនិងដាក់ឱ្យដំណើរការអង្គភាពថវិកា របស់ក្រសួងសេដ្ឋកិច្ចនិងហិរញ្ញវត្ថុ
- បានឃើញប្រកាសលេខ ៤៤០ សហវ.ប្រក ចុះថ្ងៃទី០៧ ខែមេសា ឆ្នាំ២០១៥ ស្តីពីការរៀបចំនិងការប្រព្រឹត្តទៅនៃក្រុមការងារថវិកា របស់ក្រសួងសេដ្ឋកិច្ចនិងហិរញ្ញវត្ថុ
- បានឃើញសេចក្តីណែនាំលេខ ០០៥ សហវ ចុះថ្ងៃទី០២ ខែមីនា ឆ្នាំ២០១៥ ស្តីពីគោលការណ៍និងនីតិវិធីផ្ទៃក្នុងសម្រាប់ការអនុវត្តថវិកាកម្មវិធី របស់ក្រសួងសេដ្ឋកិច្ចនិងហិរញ្ញវត្ថុ
- យោងតាមតម្រូវការចាំបាច់របស់ក្រសួងសេដ្ឋកិច្ចនិងហិរញ្ញវត្ថុ

សម្រេច

ប្រការ១.-

ត្រូវបានតែងតាំងសមាសភាពក្រុមការងារថវិកា កម្រិតបច្ចេកទេស ដែលសរសេរជាអក្សរកាត់ថា " **ក.ថ.ប.**" ដូចខាងក្រោម÷

១. ឯកឧត្តម **ហ៊ើល ចំរើន**	អគ្គលេខាធិការ កសហវ.	ប្រធាន
២. លោក **យ៉េត ទីណែល**	អគ្គលេខាធិការរង កសហវ.	អនុប្រធាន
៣. លោក **ឯក ចន្ថា**	ប្រធាននាយកដ្ឋានរដ្ឋបាលនិងហិរញ្ញវត្ថុ	អនុប្រធានប្រចាំការ
៤. លោក **អ៊ុក សុផា**	អនុប្រធាននាយកដ្ឋានរដ្ឋបាលនិងហិរញ្ញវត្ថុ	សមាជិក
៥. លោកស្រី **ហង់ ស៊ីបូរ៉ែន**	អនុប្រធាននាយកដ្ឋានរដ្ឋបាលនិងហិរញ្ញវត្ថុ	សមាជិក
៦. លោក **សាយ រ៉ាន**	ប្រធានការិយាល័យផែនការថវិកា	សមាជិក
៧. លោក **ទុំ ម៉ុងហេង**	អនុប្រធានការិយាល័យផែនការថវិកា	សមាជិក
៨. លោក **ឈាង ដាមី**	អនុប្រធានការិយាល័យផែនការថវិកា	សមាជិក
៩. លោក **ស ចាន់ទីរៈ**	អនុប្រធានការិយាល័យគណនេយ្យ	សមាជិក
១០. កញ្ញា **ហួត សំណាង**	មន្ត្រីការិយាល័យផែនការថវិកា	សមាជិក

១១. កញ្ញា **ខេមរិន្ទ រចនា**	មន្ត្រីការិយាល័យផែនការថវិកា	សមាជិក
១២. លោកស្រី **អួន រដ្ឋា**	មន្ត្រីលេខាធិការដ្ឋាន	សមាជិក
១៣. លោក **ប៊ិន ភក្តដា**	មន្ត្រីលេខាធិការដ្ឋាន	សមាជិក
១៤. កញ្ញា **តា សុធារី**	មន្ត្រីលេខាធិការដ្ឋាន	សមាជិក
១៥. លោក **រស់ សុខណារុណ**	មន្ត្រីនាយកដ្ឋាននីតិកម្ម	សមាជិក
១៦. លោក **ផល សុលី**	មន្ត្រីជាប់កិច្ចសន្យា	សមាជិក
១៧. លោក **ហ៊ីម សុវណ្ណដារ៉ា**	មន្ត្រីជាប់កិច្ចសន្យា	សមាជិក។

ប្រការ២.-

បទប្បញ្ញត្តិទាំងឡាយណាដែលផ្ទុយនឹងសេចក្តីសម្រេចនេះ ត្រូវទុកជានិរាករណ៍។

ប្រការ៣.-

នាយកខុទ្ទកាល័យ អគ្គលេខាធិការ អគ្គនាយកនៃគ្រប់អគ្គនាយកដ្ឋាន អគ្គាធិការនៃអគ្គាធិការដ្ឋាន ប្រធានគ្រប់អង្គភាពក្រោមឱវាទក្រសួងសេដ្ឋកិច្ចនិងហិរញ្ញវត្ថុ ព្រមទាំងសាមីខ្លួនដូចមានចែងក្នុងប្រការ១ ត្រូវទទួលបន្ទុកអនុវត្តសេចក្តីសម្រេចនេះ តាមភារកិច្ចរៀងៗខ្លួន ចាប់ពីថ្ងៃចុះហត្ថលេខាតទៅ។

ធ្វើនៅរាជធានីភ្នំពេញ ថ្ងៃទី០៨ ខែ[illegible] ឆ្នាំ២០១៥

បណ្ឌិត. អូន ព័ន្ធមុនីរ័ត្ន

កន្លែងទទួល:
- ទីស្តីការគណៈរដ្ឋមន្ត្រី
- ក្រសួងមុខងារសាធារណៈ
- អគ្គលេខាធិការរាជរដ្ឋាភិបាល
- ខុទ្ទកាល័យសម្តេចអគ្គមហាសេនាបតីតេជោ នាយករដ្ឋមន្ត្រី
- ខុទ្ទកាល័យឯកឧត្តម លោកជំទាវឧបនាយករដ្ឋមន្ត្រី
- ដូចប្រការ៣
- រាជកិច្ច
- ឯកសារ កាលប្បវត្តិ

ព្រះរាជាណាចក្រកម្ពុជា
ជាតិ សាសនា ព្រះមហាក្សត្រ
Kingdom of Cambodia
Nation Religion King

ក្រសួងឧស្សាហកម្ម និងសិប្បកម្ម
Ministry of Industry & Handicraft
លេខ : ៤.២៤៨...ឧស.ភ.ក.រ.ក-០៥

រាជធានីភ្នំពេញ, ថ្ងៃទី ១៥ ខែ មិថុនា ឆ្នាំ២០១៥

ប្រកាសបង្កើតរោងចក្រ

ទេសរដ្ឋមន្ត្រី រដ្ឋមន្ត្រីក្រសួងឧស្សាហកម្ម និងសិប្បកម្ម

- បានឃើញរដ្ឋធម្មនុញ្ញ នៃព្រះរាជាណាចក្រកម្ពុជា
- បានឃើញព្រះរាជក្រឹត្យលេខ នស/រកត/០៩១៣/៩០៣ ចុះថ្ងៃទី២៤ ខែកញ្ញា ឆ្នាំ២០១៣ ស្តីពីការតែងតាំងរាជរដ្ឋាភិបាល នៃព្រះរាជាណាចក្រកម្ពុជា
- បានឃើញព្រះរាជក្រឹត្យលេខ នស/រកត/១២១៣/១៣៩៣ ចុះថ្ងៃទី២១ ខែធ្នូ ឆ្នាំ២០១៣ ស្តីពីការកែសម្រួល និងបំពេញបន្ថែមសមាសភាពរាជរដ្ឋាភិបាល នៃព្រះរាជាណាចក្រកម្ពុជា
- បានឃើញព្រះរាជក្រមលេខ ០២/នស/៩៤ ចុះថ្ងៃទី២០ ខែកក្កដា ឆ្នាំ១៩៩៤ ដែលប្រកាសឲ្យប្រើច្បាប់ ស្តីពីការរៀបចំ និងការប្រព្រឹត្តទៅ នៃគណៈរដ្ឋមន្ត្រី
- បានឃើញព្រះរាជក្រមលេខ នស/រកម/១២១៣/០១៨ ចុះថ្ងៃទី០៩ ខែធ្នូ ឆ្នាំ២០១៣ ដែលប្រកាសឲ្យប្រើច្បាប់ស្តីពីការបង្កើតក្រសួងឧស្សាហកម្ម និងសិប្បកម្ម
- បានឃើញព្រះរាជក្រមលេខ នស/រកម/០៦០៦/០១៨ ចុះថ្ងៃទី២៣ ខែមិថុនា ឆ្នាំ២០០៦ ដែលប្រកាសឱ្យប្រើច្បាប់ ស្តីពីការគ្រប់គ្រងរោងចក្រ និងសិប្បកម្ម
- បានឃើញព្រះរាជក្រមលេខ នស/រកម/១០១៤/០២៥ ចុះថ្ងៃទី២៣ ខែតុលា ឆ្នាំ២០១៤ ដែលប្រកាសឱ្យប្រើច្បាប់ ស្តីពីវិសោធនកម្មច្បាប់ ស្តីពីការគ្រប់គ្រងរោងចក្រ និងសិប្បកម្ម
- បានឃើញអនុក្រឹត្យលេខ ៥៧៥ អនក្រ.បក ចុះថ្ងៃទី២៤ ខែធ្នូ ឆ្នាំ២០១៣ ស្តីពីការរៀបចំ និងការប្រព្រឹត្តទៅរបស់ក្រសួងឧស្សាហកម្ម និងសិប្បកម្ម
- បានឃើញសំណើសុំការអនុញ្ញាតបង្កើតរោងចក្រ ផលិតសម្ភារៈវេចខ្ចប់ របស់ក្រុមហ៊ុន តៃហ៊ុយ (ខេមបូឌា) ប្លាស្ទិក ប្រដាក់ ចុះថ្ងៃទី២០ ខែមិថុនា ឆ្នាំ២០១៤។

សម្រេច

ប្រការ១៖ អនុញ្ញាតឱ្យក្រុមហ៊ុន តៃហ៊ុយ (ខេមបូឌា) ប្លាស្ទិក ប្រដាក់ (TAIHUI (CAMBODIA) PLASTIC PRODUCTS CO., LTD.) តំណាងដោយ លោក YIKAI CHEN បង្កើតរោងចក្រ ផលិតសម្ភារៈវេចខ្ចប់ ដែលមានទីតាំងស្ថិតនៅ តំបន់សេដ្ឋកិច្ចពិសេសក្រុងព្រះសីហនុ (ភូមិពូធឿង ឃុំបិតត្រាំង និងភូមិស្មាច់ដែង ឃុំរាម ស្រុកព្រៃនប់ ខេត្តព្រះសីហនុ)។

ឈ្មោះផលិតផល	**លេខកូដចំណាត់ថ្នាក់ឧស្សាហកម្ម** ISIC Rev.4 Code
សម្ភារៈវេចខ្ចប់សម្រាប់ឧស្សាហកម្ម	២២២០

ប្រការ២៖ ម្ចាស់រោងចក្រ ត្រូវលើកផ្លាកឈ្មោះរោងចក្រដូចមានចែងក្នុងមាត្រា១៨ នៃច្បាប់ ស្ដីពីវិសោធនកម្មច្បាប់ ស្ដីពីការគ្រប់គ្រងរោងចក្រ និងសិប្បកម្ម និងដូចបានកំណត់ដោយឡែកនៅក្នុងសេចក្ដីណែនាំស្ដីពីការដាក់ឈ្មោះរោងចក្រ និងសិប្បកម្ម។

ផ្លាកឈ្មោះរោងចក្រ ៖ "រោងចក្រផលិតសម្ភារៈវេចខ្ចប់ តៃហ៊ិយ (ខេមបូឌា) ប្លាស្ទិក ប្រដាក់"

ប្រការ៣៖ ការរៀបចំគ្រប់ផ្នែកក្នុងរោងចក្រ ត្រូវអនុលោមតាមមាត្រា៩នៃច្បាប់ ស្ដីពីវិសោធនកម្មច្បាប់ ស្ដីពីការគ្រប់គ្រងរោងចក្រ និងសិប្បកម្ម ស្របទៅតាមប្លង់គ្រឿងចក្រ-គ្រឿងម៉ាស៊ីន ដែលបានតម្កល់នៅក្រសួងឧស្សាហកម្ម និងសិប្បកម្ម និងបទបញ្ញត្តិបច្ចេកទេសដោយឡែករបស់ក្រសួង។

ប្រការ៤៖ មុនចាប់ផ្ដើមដំណើរការរោងចក្រ ម្ចាស់រោងចក្រត្រូវជូនដំណឹងឲ្យបានមុនរយៈពេល១៥ថ្ងៃ យ៉ាងតិច និងធ្វើការស្នើសុំវិញ្ញាបនបត្រអនុញ្ញាតដំណើរការរោងចក្រ ដែលមានសុពលភាព០៣ឆ្នាំ ពីក្រសួងឧស្សាហកម្ម និងសិប្បកម្ម។

ប្រការ៥៖ ម្ចាស់រោងចក្រ ត្រូវតាំងបង្ហាញប្រកាសបង្កើតរោងចក្រ វិញ្ញាបនបត្រអនុញ្ញាតដំណើរការរោងចក្រ និងលិខិតអនុញ្ញាតទាំងឡាយ ជាចំហ នៅកន្លែងសមស្របណាមួយ ដែលងាយមើលឃើញក្នុងរោងចក្ររបស់ខ្លួន ស្របតាមមាត្រា១៦ នៃច្បាប់ ស្ដីពីវិសោធនកម្មច្បាប់ ស្ដីពីការគ្រប់គ្រងរោងចក្រ និងសិប្បកម្ម។

ប្រការ៦៖ ម្ចាស់រោងចក្រ ត្រូវដាក់ពាក្យស្នើសុំការអនុញ្ញាតពីក្រសួងឧស្សាហកម្ម និងសិប្បកម្ម លើការផ្លាស់ប្ដូរទីតាំង ការពង្រីកផលិតកម្ម ការបង្កើតសាខារោងចក្រ ការប្ដូរឈ្មោះរោងចក្រ ការបន្ថែមផលិតផលថ្មី និងការប្ដូរម្ចាស់រោងចក្រ ស្របតាមមាត្រា១២ នៃច្បាប់ស្ដីពី ការគ្រប់គ្រងរោងចក្រ និងសិប្បកម្ម និងមាត្រា១៣ មាត្រា១៨ នៃច្បាប់ ស្ដីពីវិសោធនកម្មច្បាប់ ស្ដីពីការគ្រប់គ្រងរោងចក្រ និងសិប្បកម្ម។

ប្រការ៧៖ ម្ចាស់រោងចក្រ ត្រូវគ្រប់គ្រងរោងចក្រដោយខ្លួនឯង។ ក្នុងករណី ប្រគល់សិទ្ធិឱ្យអ្នកដទៃគ្រប់គ្រងរោងចក្រជំនួសខ្លួន ម្ចាស់រោងចក្រត្រូវជូនដំណឹងជាលាយលក្ខណ៍អក្សរមកក្រសួងឧស្សាហកម្ម និងសិប្បកម្ម។ ក្នុងករណីនេះ ម្ចាស់រោងចក្រត្រូវតែទទួលខុសត្រូវលើគ្រប់សកម្មភាពនៃរោងចក្រ និងគុណភាពផលិតផលរបស់ខ្លួនចំពោះមុខច្បាប់ និងអ្នកប្រើប្រាស់ស្របតាមមាត្រា៥ នៃច្បាប់ ស្ដីពីការគ្រប់គ្រងរោងចក្រ និងសិប្បកម្ម។

ប្រការ៨៖ ម្ចាស់រោងចក្រ ត្រូវផ្ដល់ឱ្យបានត្រឹមត្រូវ និងទៀងទាត់ នូវទិន្នន័យ និងរបាយការណ៍ប្រចាំខែ មកអគ្គនាយកដ្ឋានឧស្សាហកម្ម នៅសប្ដាហ៍ទីមួយនៃខែបន្ទាប់ ទៅតាមទម្រង់កំណត់របស់ក្រសួងឧស្សាហកម្ម និងសិប្បកម្ម ស្របតាមមាត្រា១៩ នៃច្បាប់ ស្ដីពីវិសោធនកម្មច្បាប់ ស្ដីពីការគ្រប់គ្រងរោងចក្រ និងសិប្បកម្ម។

ប្រការ៩៖ ម្ចាស់រោងចក្រ ត្រូវទទួលខុសត្រូវក្នុងការគ្រប់គ្រងសំណល់ឧស្សាហកម្មគ្រប់ប្រភេទ និងសុវត្ថិភាពឧស្សាហកម្ម តាមជំពូកទី៣នៃច្បាប់ ស្ដីពីការគ្រប់គ្រងរោងចក្រ និងសិប្បកម្ម និងច្បាប់ ស្ដីពីវិសោធនកម្មច្បាប់ ស្ដីពីការគ្រប់គ្រងរោងចក្រ និងសិប្បកម្ម។

ប្រការ១០៖ ម្ចាស់រោងចក្រ ត្រូវសហការជាមួយមន្ត្រីមានសមត្ថកិច្ចរបស់ក្រសួងឧស្សាហកម្ម និងសិប្បកម្ម ក្នុងគោលបំណងអនុវត្តការចុះធ្វើអធិការកិច្ច ស្របតាមមាត្រា៣៧ នៃច្បាប់ ស្ដីពីវិសោធនកម្មច្បាប់ ស្ដីពីការគ្រប់គ្រងរោងចក្រ និងសិប្បកម្ម ឱ្យមានប្រសិទ្ធភាពខ្ពស់។៕/៕

ម្ចាស់រោងចក្រ ត្រូវរាយការណ៍មកក្រសួងឧស្សាហកម្ម និងសិប្បកម្ម ឱ្យបានឆាប់រហ័សអំពីករណីប្រែប្រួលហានិភ័យ ឬករណីប្រធានសក្តិផ្សេងៗ ដែលប៉ះពាល់ធ្ងន់ធ្ងរដល់ដំណើរការរបស់រោងចក្រ ស្របតាមមាត្រា៤១ នៃច្បាប់ ស្តីពីវិសោធនកម្មច្បាប់ ស្តីពីការគ្រប់គ្រងរោងចក្រ និងសិប្បកម្ម។

ប្រការ១១៖ ម្ចាស់រោងចក្រ ត្រូវជូនដំណឹងជាលាយលក្ខណ៍អក្សរមកក្រសួងឧស្សាហកម្ម និងសិប្បកម្ម រយៈពេល ០១ខែយ៉ាងតិច មុនថ្ងៃដែលខ្លួនបញ្ឈប់ដំណើរការរោងចក្រជាស្ថាពរ។ ករណី រោងចក្រផ្អាកដំណើរការជាប់ៗគ្នា ក្នុងរយៈពេល១២ខែ ឬមិនបានផ្តល់ទិន្នន័យ និងរបាយការណ៍ប្រចាំខែជាប់ៗគ្នារយៈពេល ០៣ខែ ត្រូវចាត់ទុកថា ជាការបញ្ឈប់ដំណើរការរោងចក្រជាស្ថាពរ ស្របតាមមាត្រា១៥ នៃច្បាប់ ស្តីពីវិសោធនកម្មច្បាប់ ស្តីពីការគ្រប់គ្រងរោងចក្រ និងសិប្បកម្ម។

ប្រការ១២៖ លក្ខខណ្ឌនានារបស់ប្រកាសនេះ អាចកែសម្រួល ឬធ្វើវិសោធនកម្មបាន អនុលោមតាមច្បាប់ ស្តីពីការគ្រប់គ្រងរោងចក្រ និងសិប្បកម្ម និងច្បាប់ ស្តីពីវិសោធនកម្មច្បាប់ ស្តីពីការគ្រប់គ្រងរោងចក្រ និងសិប្បកម្ម។ ប្រកាសនេះ អាចដកហូតស្របតាមមាត្រា៣៩ នៃច្បាប់ ស្តីពីវិសោធនកម្មច្បាប់ ស្តីពីការគ្រប់គ្រងរោងចក្រ និងសិប្បកម្ម និង តាមលក្ខខណ្ឌទាំងឡាយនៃប្រកាសនេះ។

ប្រការ១៣៖ ម្ចាស់រោងចក្រ ត្រូវអនុវត្តឱ្យបានត្រឹមត្រូវតាមច្បាប់ ស្តីពីការគ្រប់គ្រងរោងចក្រ និងសិប្បកម្ម និងច្បាប់ ស្តីពីវិសោធនកម្មច្បាប់ ស្តីពីការគ្រប់គ្រងរោងចក្រ និងសិប្បកម្ម និងលិខិតបទដ្ឋានគតិយុត្តិនានាពាក់ព័ន្ធនឹងវិស័យឧស្សាហកម្ម។ ក្នុងករណីល្មើស ត្រូវផ្តន្ទាទោសតាមច្បាប់ជាធរមាន។

ប្រការ១៤៖ អគ្គនាយកឧស្សាហកម្ម ប្រធាននាយកដ្ឋានពាក់ព័ន្ធ ប្រធានមន្ទីរឧស្សាហកម្ម និងសិប្បកម្ម ខេត្តព្រះសីហនុ និងម្ចាស់រោងចក្រ ដូចមានចែងក្នុងប្រការ១ ត្រូវអនុវត្តប្រកាសនេះ តាមមុខការរៀងៗខ្លួន។

ប្រការ១៥៖ ប្រកាសនេះមានអានុភាពគតិយុត្តិ ចាប់ពីថ្ងៃចុះហត្ថលេខាតទៅ។

ជ.រដ្ឋមន្ត្រីក្រសួងឧស្សាហកម្ម និងសិប្បកម្ម
រដ្ឋលេខាធិការ

សាត សាមី

ចម្លងជូន៖
-ទីស្តីការគណៈរដ្ឋមន្ត្រី
-ក្រសួងពាណិជ្ជកម្ម
-ក្រសួងរៀបចំដែនដី នគរូបនីយកម្ម និងសំណង់
-ក្រសួងបរិស្ថាន
-ក្រសួងសេដ្ឋកិច្ច និងហិរញ្ញវត្ថុ
-ក្រសួងការងារ និងបណ្តុះបណ្តាលវិជ្ជាជីវៈ
-ក្រុមប្រឹក្សាអភិវឌ្ឍន៍កម្ពុជា
-សាលាខេត្តព្រះសីហនុ
"ដើម្បីជូនជ្រាប"
-ដូចប្រការ១៤ "ដើម្បីអនុវត្ត"
-រាជកិច្ច
-ឯកសារ-កាលប្បវត្តិ

ព្រះរាជាណាចក្រកម្ពុជា
ជាតិ សាសនា ព្រះមហាក្សត្រ
Kingdom of Cambodia
Nation Religion King

ក្រសួងឧស្សាហកម្ម និងសិប្បកម្ម
Ministry of Industry & Handicraft
លេខ : ២២៤៩.....ឧស.[illegible].០៥

រាជធានីភ្នំពេញ, ថ្ងៃទី២៩ ខែ មិថុនា ឆ្នាំ២០១៥

ប្រកាសបង្កើតរោងចក្រ

ទេសរដ្ឋមន្ត្រី រដ្ឋមន្ត្រីក្រសួងឧស្សាហកម្ម និងសិប្បកម្ម

- បានឃើញរដ្ឋធម្មនុញ្ញ នៃព្រះរាជាណាចក្រកម្ពុជា
- បានឃើញព្រះរាជក្រឹត្យលេខ នស/រកត/០៩១៣/៩០៣ ចុះថ្ងៃទី២៤ ខែកញ្ញា ឆ្នាំ២០១៣ ស្តីពីការតែងតាំងរាជរដ្ឋាភិបាល នៃព្រះរាជាណាចក្រកម្ពុជា
- បានឃើញព្រះរាជក្រឹត្យលេខ នស/រកត/១២១៣/១៣៩៣ ចុះថ្ងៃទី២១ ខែធ្នូ ឆ្នាំ២០១៣ ស្តីពីការកែសម្រួល និងបំពេញបន្ថែមសមាសភាពរាជរដ្ឋាភិបាល នៃព្រះរាជាណាចក្រកម្ពុជា
- បានឃើញព្រះរាជក្រមលេខ ០២/នស/៩៤ ចុះថ្ងៃទី២០ ខែកក្កដា ឆ្នាំ១៩៩៤ ដែលប្រកាសឲ្យប្រើច្បាប់ ស្តីពីការរៀបចំ និងការប្រព្រឹត្តិទៅ នៃគណៈរដ្ឋមន្ត្រី
- បានឃើញព្រះរាជក្រមលេខ នស/រកម/១២១៣/០១៨ ចុះថ្ងៃទី០៩ ខែធ្នូ ឆ្នាំ២០១៣ ដែលប្រកាសឲ្យប្រើច្បាប់ ស្តីពីការបង្កើតក្រសួងឧស្សាហកម្ម និងសិប្បកម្ម
- បានឃើញព្រះរាជក្រមលេខ នស/រកម/០៦០៦/០១៨ ចុះថ្ងៃទី២៣ ខែមិថុនា ឆ្នាំ២០០៦ ដែលប្រកាសឱ្យប្រើច្បាប់ ស្តី ពីការគ្រប់គ្រងរោងចក្រ និងសិប្បកម្ម
- បានឃើញព្រះរាជក្រមលេខ នស/រកម/១០១៤/០២៥ ចុះថ្ងៃទី២៣ ខែតុលា ឆ្នាំ២០១៤ ដែលប្រកាសឱ្យប្រើច្បាប់ ស្តីពីវិសោធនកម្មច្បាប់ ស្តីពីការគ្រប់គ្រងរោងចក្រ និងសិប្បកម្ម
- បានឃើញអនុក្រឹត្យលេខ ៩៧៥ អនក្រ.បក ចុះថ្ងៃទី២៤ ខែធ្នូ ឆ្នាំ២០១៣ ស្តីពីការរៀបចំ និងការប្រព្រឹត្តិទៅរបស់ក្រសួងឧស្សាហកម្ម និងសិប្បកម្ម
- បានឃើញសំណើសុំវិញ្ញាបនបត្រអនុញ្ញាតដំណើរការរោងចក្រកាត់ដេរ ចាក់សម្លៀកបំពាក់ ស្រោមដៃ ស្រោមជើង មួក និងកន្សែងបង់ក របស់ក្រុមហ៊ុន ឈឿង ស៊ីង ថេកស្តាយ លីមីធីត ចុះថ្ងៃទី០៧ ខែមេសា ឆ្នាំ២០១៥។

សម្រេច

ប្រការ១៖ អនុញ្ញាតឲ្យក្រុមហ៊ុន ឈឿង ស៊ីង ថេកស្តាយ លីមីធីត (CHEUNG XING TEXTILE LIMITED.) តំណាងដោយ លោក សុង ជុនក្វាន់ បង្កើតរោងចក្រ កាត់ដេរ ចាក់សម្លៀកបំពាក់ ស្រោមដៃ ស្រោមជើង មួក និងកន្សែងបង់ក ដែលមានទីតាំងស្ថិតនៅ ភូមិទួលខ្ពង ឃុំអូរសារាយ ស្រុកត្រាំកក់ ខេត្តតាកែវ។

ឈ្មោះផលិតផល	លេខកូដចំណាត់ថ្នាក់ឧស្សាហកម្ម ISIC Rev.4 Code
១- សម្លៀកបំពាក់ (កាត់ដេរ), ស្រោមដៃ, មួក,កន្សែងបង់ក	១៤១០

២- សម្លៀកបំពាក់(ចាក់), ស្រោមជើង ១៤៣០

ប្រការ២៖ ម្ចាស់រោងចក្រ ត្រូវលើកផ្លាកឈ្មោះរោងចក្រដូចមានចែងក្នុងមាត្រា១៨ នៃច្បាប់ ស្តីពីវិសោធនកម្មច្បាប់ ស្តីពីការគ្រប់គ្រងរោងចក្រ និងសិប្បកម្ម និងដូចបានកំណត់ដោយឡែកនៅក្នុងសេចក្តីណែនាំស្តីពីការដាក់ឈ្មោះ រោងចក្រ និងសិប្បកម្ម។

ផ្លាកឈ្មោះរោងចក្រ៖ " រោងចក្រផលិតសម្លៀកបំពាក់(ប្រភេទអាវចាក់) ឈឿង ស៊ីង ថេកស្តាយ លីមីធីត "

ប្រការ៣៖ ការរៀបចំគ្រប់ផ្នែកក្នុងរោងចក្រ ត្រូវអនុលោមតាមមាត្រា៤នៃច្បាប់ ស្តីពីវិសោធនកម្មច្បាប់ ស្តីពីការគ្រប់គ្រងរោងចក្រ និងសិប្បកម្ម ស្របទៅតាមប្លង់គ្រឿងចក្រ-គ្រឿងម៉ាស៊ីន ដែលបានតម្កល់នៅក្រសួងឧស្សាហកម្ម និងសិប្បកម្ម និងបទបញ្ញត្តិបច្ចេកទេសដោយឡែករបស់ក្រសួង។

ប្រការ៤៖ មុនចាប់ផ្តើមដំណើរការរោងចក្រ ម្ចាស់រោងចក្រត្រូវជូនដំណឹងឲ្យបានមុនរយៈពេល១៥ថ្ងៃ យ៉ាងតិច និងធ្វើការស្នើសុំវិញ្ញាបនបត្រអនុញ្ញាតដំណើរការរោងចក្រ ដែលមានសុពលភាព០៣ឆ្នាំ ពីក្រសួងឧស្សាហកម្ម និងសិប្បកម្ម។

ប្រការ៥៖ ម្ចាស់រោងចក្រ ត្រូវតាំងបង្ហាញប្រកាសបង្កើតរោងចក្រ វិញ្ញាបនបត្រអនុញ្ញាតដំណើរការរោងចក្រ និងលិខិតអនុញ្ញាតទាំងឡាយ ជាចំហ នៅកន្លែងសមស្របណាមួយ ដែលងាយមើលឃើញក្នុងរោងចក្ររបស់ខ្លួន ស្របតាមមាត្រា១៦ នៃច្បាប់ ស្តីពីវិសោធនកម្មច្បាប់ ស្តីពីការគ្រប់គ្រងរោងចក្រ និងសិប្បកម្ម។

ប្រការ៦៖ ម្ចាស់រោងចក្រ ត្រូវដាក់ពាក្យស្នើសុំការអនុញ្ញាតពីក្រសួងឧស្សាហកម្ម និងសិប្បកម្ម លើការផ្លាស់ប្តូរទីតាំង ការពង្រីកផលិតកម្ម ការបង្កើតសាខារោងចក្រ ការប្តូរឈ្មោះរោងចក្រ ការបន្ថែមផលិតផលថ្មី និងការប្តូរម្ចាស់រោងចក្រ ស្របតាមមាត្រា១២ នៃច្បាប់ស្តីពី ការគ្រប់គ្រងរោងចក្រ និងសិប្បកម្ម និងមាត្រា១៣ មាត្រា១៨ នៃច្បាប់ ស្តីពីវិសោធនកម្មច្បាប់ ស្តីពីការគ្រប់គ្រងរោងចក្រ និងសិប្បកម្ម។

ប្រការ៧៖ ម្ចាស់រោងចក្រ ត្រូវគ្រប់គ្រងរោងចក្រដោយខ្លួនឯង។ ក្នុងករណី ប្រគល់សិទ្ធិឱ្យអ្នកដទៃគ្រប់គ្រងរោងចក្រជំនួសខ្លួន ម្ចាស់រោងចក្រត្រូវជូនដំណឹងជាលាយលក្ខណ៍អក្សរមកក្រសួងឧស្សាហកម្ម និងសិប្បកម្ម។ ក្នុងករណីនេះ ម្ចាស់រោងចក្រត្រូវតែទទួលខុសត្រូវលើគ្រប់សកម្មភាពនៃរោងចក្រ និងគុណភាពផលិតផលរបស់ខ្លួនចំពោះមុខច្បាប់ និងអ្នកប្រើប្រាស់ស្របតាមមាត្រា៥ នៃច្បាប់ ស្តីពីការគ្រប់គ្រងរោងចក្រ និងសិប្បកម្ម។

ប្រការ៨៖ ម្ចាស់រោងចក្រ ត្រូវផ្តល់ឱ្យបានត្រឹមត្រូវ និងទៀងទាត់នូវទិន្នន័យ និងរបាយការណ៍ប្រចាំខែ មកអគ្គនាយកដ្ឋានឧស្សាហកម្ម នៅសប្តាហ៍ទីមួយនៃខែបន្ទាប់ ទៅតាមទម្រង់កំណត់របស់ក្រសួងឧស្សាហកម្ម និងសិប្បកម្ម ស្របតាមមាត្រា១៩ នៃច្បាប់ ស្តីពីវិសោធនកម្មច្បាប់ ស្តីពីការគ្រប់គ្រងរោងចក្រ និងសិប្បកម្ម។

ប្រការ៩៖ ម្ចាស់រោងចក្រ ត្រូវទទួលខុសត្រូវក្នុងការគ្រប់គ្រងសំណល់ឧស្សាហកម្មគ្រប់ប្រភេទ និងសុវត្ថិភាពឧស្សាហកម្ម តាមជំពូកទី៣នៃច្បាប់ ស្តីពីការគ្រប់គ្រងរោងចក្រ និងសិប្បកម្ម និងច្បាប់ ស្តីពីវិសោធនកម្មច្បាប់ ស្តីពីការគ្រប់គ្រងរោងចក្រ និងសិប្បកម្ម។

ប្រការ១០៖ ម្ចាស់រោងចក្រ ត្រូវសហការជាមួយមន្ត្រីមានសមត្ថកិច្ចរបស់ក្រសួងឧស្សាហកម្ម និងសិប្បកម្ម ក្នុងគោលបំណងអនុវត្តការចុះធ្វើអធិការកិច្ច ស្របតាមមាត្រា៣៧ នៃច្បាប់ ស្តីពីវិសោធនកម្មច្បាប់ ស្តីពីការគ្រប់គ្រងរោងចក្រ និងសិប្បកម្ម ឱ្យមានប្រសិទ្ធភាពខ្ពស់។៚

ម្ចាស់រោងចក្រ ត្រូវរាយការណ៍មកក្រសួងឧស្សាហកម្ម និងសិប្បកម្ម ឱ្យបានឆាប់រហ័សអំពីករណីប្រែប្រួលហានិភ័យ ឬករណីប្រធានសក្តិផ្សេងៗ ដែលប៉ះពាល់ធ្ងន់ធ្ងរដល់ដំណើរការរបស់រោងចក្រ ស្របតាមមាត្រា៤១ នៃច្បាប់ ស្តីពីវិសោធនកម្មច្បាប់ ស្តីពីការគ្រប់គ្រងរោងចក្រ និងសិប្បកម្ម។

ប្រការ១១៖ ម្ចាស់រោងចក្រ ត្រូវជូនដំណឹងជាលាយលក្ខណ៍អក្សរមកក្រសួងឧស្សាហកម្ម និងសិប្បកម្ម រយៈពេល ០១ខែយ៉ាងតិច មុនថ្ងៃដែលខ្លួនបញ្ឈប់ដំណើរការរោងចក្រជាស្ថាពរ។ ករណី រោងចក្រផ្អាកដំណើរការជាប់ៗគ្នា ក្នុងរយៈពេល១២ខែ ឬមិនបានផ្តល់ទិន្នន័យ និងរបាយការណ៍ប្រចាំខែជាប់ៗគ្នារយៈពេល ០៣ខែ ត្រូវចាត់ទុកថា ជាការបញ្ឈប់ដំណើរការរោងចក្រជាស្ថាពរ ស្របតាមមាត្រា១៥ នៃច្បាប់ ស្តីពីវិសោធនកម្មច្បាប់ ស្តីពីការគ្រប់គ្រងរោងចក្រ និងសិប្បកម្ម។

ប្រការ១២៖ លក្ខខណ្ឌនានារបស់ប្រកាសនេះ អាចកែសម្រួល ឬធ្វើវិសោធនកម្មបាន អនុលោមតាមច្បាប់ ស្តីពីការគ្រប់គ្រងរោងចក្រ និងសិប្បកម្ម និងច្បាប់ ស្តីពីវិសោធនកម្មច្បាប់ ស្តីពីការគ្រប់គ្រងរោងចក្រ និងសិប្បកម្ម។ ប្រកាសនេះ អាចដកហូតស្របតាមមាត្រា៣៩ នៃច្បាប់ ស្តីពីវិសោធនកម្មច្បាប់ ស្តីពីការគ្រប់គ្រងរោងចក្រ និងសិប្បកម្ម និង តាមលក្ខខណ្ឌទាំងឡាយនៃប្រកាសនេះ។

ប្រការ១៣៖ ម្ចាស់រោងចក្រ ត្រូវអនុវត្តឱ្យបានត្រឹមត្រូវតាមច្បាប់ ស្តីពីការគ្រប់គ្រងរោងចក្រ និងសិប្បកម្ម និងច្បាប់ ស្តីពីវិសោធនកម្មច្បាប់ ស្តីពីការគ្រប់គ្រងរោងចក្រ និងសិប្បកម្ម និងលិខិតបទដ្ឋានគតិយុត្តិនានាពាក់ព័ន្ធនឹងវិស័យឧស្សាហកម្ម។ ក្នុងករណីល្មើស ត្រូវផ្តន្ទាទោសតាមច្បាប់ជាធរមាន។

ប្រការ១៤: ប្រកាសលេខ ០១៤៨ ឧស.កឧ.ប្រក.៧ ចុះថ្ងៃទី២៩ ខែកក្កដា ឆ្នាំ២០១៤ របស់ក្រសួងឧស្សាហកម្ម និងសិប្បកម្ម ស្តីពីការបង្កើតរោងចក្រកាត់ដេរ-ចាក់សម្លៀកបំពាក់ ស្រោមដៃ ស្រោមជើង មួក និងកន្សែងបង់ក របស់ក្រុមហ៊ុន ឈឿង ស៊ីង ថេកស្តាយ លីមីធីត ត្រូវចាត់ទុកជានិរាករណ៍ ។

ប្រការ១៥៖ អគ្គនាយកឧស្សាហកម្ម ប្រធាននាយកដ្ឋានពាក់ព័ន្ធ ប្រធានមន្ទីរឧស្សាហកម្ម និងសិប្បកម្ម ខេត្តតាកែវ និងម្ចាស់រោងចក្រ ដូចមានចែងក្នុងប្រការ១ ត្រូវអនុវត្តប្រកាសនេះ តាមមុខការ រៀងៗខ្លួន។

ប្រការ១៦៖ ប្រកាសនេះមានអានុភាពគតិយុត្តិ ចាប់ពីថ្ងៃចុះហត្ថលេខាតទៅ។

ជ.រដ្ឋមន្ត្រីក្រសួងឧស្សាហកម្ម និងសិប្បកម្ម
រដ្ឋលេខាធិការ

សាត សាមី

ចម្លងជូន:
- ទីស្តីការគណៈរដ្ឋមន្ត្រី
- ក្រសួងពាណិជ្ជកម្ម
- ក្រសួងរៀបចំដែនដី នគរូបនីយកម្ម និងសំណង់
- ក្រសួងបរិស្ថាន
- ក្រសួងសេដ្ឋកិច្ច និងហិរញ្ញវត្ថុ
- ក្រសួងការងារ និងបណ្តុះបណ្តាលវិជ្ជាជីវៈ
- ក្រុមប្រឹក្សាអភិវឌ្ឍន៍កម្ពុជា
- សាលាខេត្តតាកែវ
  "ដើម្បីជូនជ្រាប"
- ដូចប្រការ១៥ "ដើម្បីអនុវត្ត"
- រាជកិច្ច
- ឯកសារ-កាលប្បវត្តិ

ព្រះរាជាណាចក្រកម្ពុជា
ជាតិ សាសនា ព្រះមហាក្សត្រ
Kingdom of Cambodia
Nation Religion King

ក្រសួងឧស្សាហកម្ម និងសិប្បកម្ម
Ministry of Industry & Handicraft
លេខ : ...ឧស...

រាជធានីភ្នំពេញ, ថ្ងៃទី... ខែ... ឆ្នាំ២០១៥

ប្រកាសបង្កើតរោងចក្រ

ទេសរដ្ឋមន្ត្រី រដ្ឋមន្ត្រីក្រសួងឧស្សាហកម្ម និងសិប្បកម្ម

- បានឃើញរដ្ឋធម្មនុញ្ញ នៃព្រះរាជាណាចក្រកម្ពុជា
- បានឃើញព្រះរាជក្រឹត្យលេខ នស/រកត/០៩១៣/៩០៣ ចុះថ្ងៃទី២៤ ខែកញ្ញា ឆ្នាំ២០១៣ ស្តីពីការតែងតាំងរាជរដ្ឋាភិបាល នៃព្រះរាជាណាចក្រកម្ពុជា
- បានឃើញព្រះរាជក្រឹត្យលេខ នស/រកត/១២១៣/១៣៩៣ ចុះថ្ងៃទី២១ ខែធ្នូ ឆ្នាំ២០១៣ ស្តីពីការកែសម្រួល និងបំពេញបន្ថែមសមាសភាពរាជរដ្ឋាភិបាល នៃព្រះរាជាណាចក្រកម្ពុជា
- បានឃើញព្រះរាជក្រមលេខ ០២/នស/៩៤ ចុះថ្ងៃទី២០ ខែកក្កដា ឆ្នាំ១៩៩៤ ដែលប្រកាសឲ្យប្រើច្បាប់ ស្តីពីការរៀបចំ និងការប្រព្រឹត្តិទៅ នៃគណៈរដ្ឋមន្ត្រី
- បានឃើញព្រះរាជក្រមលេខ នស/រកម/១២១៣/០១៨ ចុះថ្ងៃទី០៩ ខែធ្នូ ឆ្នាំ២០១៣ ដែលប្រកាសឲ្យប្រើច្បាប់ ស្តីពីការបង្កើតក្រសួងឧស្សាហកម្ម និងសិប្បកម្ម
- បានឃើញព្រះរាជក្រមលេខ នស/រកម/០៦០៦/០១៨ ចុះថ្ងៃទី២៣ ខែមិថុនា ឆ្នាំ២០០៦ ដែលប្រកាសឱ្យប្រើច្បាប់ ស្តី ពីការគ្រប់គ្រងរោងចក្រ និងសិប្បកម្ម
- បានឃើញព្រះរាជក្រមលេខ នស/រកម/១០១៤/០២៥ ចុះថ្ងៃទី២៣ ខែតុលា ឆ្នាំ២០១៤ ដែលប្រកាសឱ្យប្រើច្បាប់ ស្តីពីវិសោធនកម្មច្បាប់ ស្តីពីការគ្រប់គ្រងរោងចក្រ និងសិប្បកម្ម
- បានឃើញអនុក្រឹត្យលេខ ៥៧៥ អនក្រ.បក ចុះថ្ងៃទី២៤ ខែធ្នូ ឆ្នាំ២០១៣ ស្តីពីការរៀបចំ និងការប្រព្រឹត្តិទៅរបស់ក្រសួងឧស្សាហកម្ម និងសិប្បកម្ម
- បានឃើញសំណើសុំប្តូរប្រកាសបង្កើតរោងចក្រ ផលិតស្បែកជើង របស់ក្រុមហ៊ុន ស្កាយ ណាយ អ៊ិនធើណេសិនណល ចុះថ្ងៃទី០៧ ខែមេសា ឆ្នាំ២០១៥។

សម្រេច

ប្រការ១៖ អនុញ្ញាតឲ្យក្រុមហ៊ុន ស្កាយ ណាយ អ៊ិនធើណេសិនណល (SKY NICE INTERNATIONAL CO., LTD.) តំណាងដោយ លោក WANG, MAO-CHUAN បង្កើតរោងចក្រ ផលិតស្បែកជើង ដែលមានទីតាំងស្ថិតនៅ សួនឧស្សាហកម្ម WILSON អគារ A & B ផ្លូវជាតិលេខ៤ ភូមិផ្សារកំបូល ឃុំកំបូល ស្រុកអង្គស្នួល ខេត្តកណ្តាល។

ឈ្មោះផលិតផល	លេខកូដចំណាត់ថ្នាក់ឧស្សាហកម្ម ISIC Rev.4 Code
ស្បែកជើង	១៥២០

ប្រការ២៖ ម្ចាស់រោងចក្រ ត្រូវលើកផ្លាកឈ្មោះរោងចក្រដូចមានចែងក្នុងមាត្រា១៨ នៃច្បាប់ ស្តីពីវិសោធនកម្មច្បាប់ ស្តីពីការគ្រប់គ្រងរោងចក្រ និងសិប្បកម្ម និងដូចបានកំណត់ដោយឡែកនៅក្នុងសេចក្តីណែនាំស្តីពីការដាក់ឈ្មោះរោងចក្រ និងសិប្បកម្ម។

ផ្លាកឈ្មោះរោងចក្រ៖ " រោងចក្រផលិតស្បែកជើង ស្កាយ ណាយ អ៊ិនធើណេសិនណល "

ប្រការ៣៖ ការរៀបចំគ្រប់ផ្នែកក្នុងរោងចក្រ ត្រូវអនុលោមតាមមាត្រា៤នៃច្បាប់ ស្តីពីវិសោធនកម្មច្បាប់ ស្តីពីការគ្រប់គ្រងរោងចក្រ និងសិប្បកម្ម ស្របទៅតាមប្លង់គ្រឿងចក្រ-គ្រឿងម៉ាស៊ីន ដែលបានតម្កល់នៅក្រសួងឧស្សាហកម្ម និងសិប្បកម្ម និងបទបញ្ញត្តិបច្ចេកទេសដោយឡែករបស់ក្រសួង។

ប្រការ៤៖ មុនចាប់ផ្តើមដំណើរការរោងចក្រ ម្ចាស់រោងចក្រត្រូវជូនដំណឹងឲ្យបានមុនរយៈពេល១៥ថ្ងៃ យ៉ាងតិច និងធ្វើការស្នើសុំវិញ្ញាបនបត្រអនុញ្ញាតដំណើរការរោងចក្រ ដែលមានសុពលភាព០៣ឆ្នាំ ពីក្រសួងឧស្សាហកម្ម និងសិប្បកម្ម។

ប្រការ៥៖ ម្ចាស់រោងចក្រ ត្រូវតាំងបង្ហាញប្រកាសបង្កើតរោងចក្រ វិញ្ញាបនបត្រអនុញ្ញាតដំណើរការរោងចក្រ និងលិខិតអនុញ្ញាតទាំងឡាយ ជាចំហ នៅកន្លែងសមស្របណាមួយ ដែលងាយមើលឃើញក្នុងរោងចក្ររបស់ខ្លួន ស្របតាមមាត្រា១៦ នៃច្បាប់ ស្តីពីវិសោធនកម្មច្បាប់ ស្តីពីការគ្រប់គ្រងរោងចក្រ និងសិប្បកម្ម។

ប្រការ៦៖ ម្ចាស់រោងចក្រ ត្រូវដាក់ពាក្យស្នើសុំការអនុញ្ញាតពីក្រសួងឧស្សាហកម្ម និងសិប្បកម្ម លើការផ្លាស់ប្តូរទីតាំង ការពង្រីកផលិតកម្ម ការបង្កើតសាខារោងចក្រ ការប្តូរឈ្មោះរោងចក្រ ការបន្ថែមផលិតផលថ្មី និងការប្តូរម្ចាស់រោងចក្រ ស្របតាមមាត្រា១២ នៃច្បាប់ស្តីពី ការគ្រប់គ្រងរោងចក្រ និងសិប្បកម្ម និងមាត្រា១៣ មាត្រា១៨ នៃច្បាប់ ស្តីពីវិសោធនកម្មច្បាប់ ស្តីពីការគ្រប់គ្រងរោងចក្រ និងសិប្បកម្ម។

ប្រការ៧៖ ម្ចាស់រោងចក្រ ត្រូវគ្រប់គ្រងរោងចក្រដោយខ្លួនឯង។ ក្នុងករណី ប្រគល់សិទ្ធិឱ្យអ្នកដទៃគ្រប់គ្រងរោងចក្រជំនួសខ្លួន ម្ចាស់រោងចក្រត្រូវជូនដំណឹងជាលាយលក្ខណ៍អក្សរមកក្រសួងឧស្សាហកម្ម និងសិប្បកម្ម។ ក្នុងករណីនេះ ម្ចាស់រោងចក្រត្រូវតែទទួលខុសត្រូវលើគ្រប់សកម្មភាពនៃរោងចក្រ និងគុណភាពផលិតផលរបស់ខ្លួនចំពោះមុខច្បាប់ និងអ្នកប្រើប្រាស់ស្របតាមមាត្រា៥ នៃច្បាប់ ស្តីពីការគ្រប់គ្រងរោងចក្រ និងសិប្បកម្ម។

ប្រការ៨៖ ម្ចាស់រោងចក្រ ត្រូវផ្តល់ឱ្យបានត្រឹមត្រូវ និងទៀងទាត់នូវទិន្នន័យ និងរបាយការណ៍ប្រចាំខែ មកអគ្គនាយកដ្ឋានឧស្សាហកម្ម នៅសប្តាហ៍ទីមួយនៃខែបន្ទាប់ ទៅតាមទម្រង់កំណត់របស់ក្រសួងឧស្សាហកម្ម និងសិប្បកម្ម ស្របតាមមាត្រា១៩ នៃច្បាប់ ស្តីពីវិសោធនកម្មច្បាប់ ស្តីពីការគ្រប់គ្រងរោងចក្រ និងសិប្បកម្ម។

ប្រការ៩៖ ម្ចាស់រោងចក្រ ត្រូវទទួលខុសត្រូវក្នុងការគ្រប់គ្រងសំណល់ឧស្សាហកម្មគ្រប់ប្រភេទ និងសុវត្ថិភាពឧស្សាហកម្ម តាមជំពូកទី៣នៃច្បាប់ ស្តីពីការគ្រប់គ្រងរោងចក្រ និងសិប្បកម្ម និងច្បាប់ ស្តីពីវិសោធនកម្មច្បាប់ ស្តីពីការគ្រប់គ្រងរោងចក្រ និងសិប្បកម្ម។

ប្រការ១០៖ ម្ចាស់រោងចក្រ ត្រូវសហការជាមួយមន្ត្រីមានសមត្ថកិច្ចរបស់ក្រសួងឧស្សាហកម្ម និងសិប្បកម្ម ក្នុងគោលបំណងអនុវត្តការចុះធ្វើអធិការកិច្ច ស្របតាមមាត្រា៣៧ នៃច្បាប់ ស្តីពីវិសោធនកម្មច្បាប់ ស្តីពីការគ្រប់គ្រងរោងចក្រ និងសិប្បកម្ម ឱ្យមានប្រសិទ្ធភាពខ្ពស់។

ម្ចាស់រោងចក្រ ត្រូវរាយការណ៍មកក្រសួងឧស្សាហកម្ម និងសិប្បកម្ម ឱ្យបានឆាប់រហ័សអំពីករណីប្រែប្រួលហានិភ័យ ឬករណីប្រធានសក្តិផ្សេងៗ ដែលប៉ះពាល់ធ្ងន់ធ្ងរដល់ដំណើរការរបស់រោងចក្រ ស្របតាមមាត្រា៤១ នៃច្បាប់ ស្តីពីវិសោធនកម្មច្បាប់ ស្តីពីការគ្រប់គ្រងរោងចក្រ និងសិប្បកម្ម។

ប្រការ១១៖ ម្ចាស់រោងចក្រ ត្រូវជូនដំណឹងជាលាយលក្ខណ៍អក្សរមកក្រសួងឧស្សាហកម្ម និងសិប្បកម្ម រយៈពេល ០១ខែយ៉ាងតិច មុនថ្ងៃដែលខ្លួនបញ្ឈប់ដំណើរការរោងចក្រជាស្ថាពរ។ ករណី រោងចក្រផ្អាកដំណើរការជាប់ៗគ្នា ក្នុងរយៈពេល១២ខែ ឬមិនបានផ្តល់ទិន្នន័យ និងរបាយការណ៍ប្រចាំខែជាប់ៗគ្នារយៈពេល ០៣ខែ ត្រូវចាត់ទុកថា ជាការបញ្ឈប់ដំណើរការរោងចក្រជាស្ថាពរ ស្របតាមមាត្រា១៥ នៃច្បាប់ ស្តីពីវិសោធនកម្មច្បាប់ ស្តីពីការគ្រប់គ្រងរោងចក្រ និងសិប្បកម្ម។

ប្រការ១២៖ លក្ខខណ្ឌនានារបស់ប្រកាសនេះ អាចកែសម្រួល ឬធ្វើវិសោធនកម្មបាន អនុលោមតាមច្បាប់ ស្តីពីការគ្រប់គ្រងរោងចក្រ និងសិប្បកម្ម និងច្បាប់ ស្តីពីវិសោធនកម្មច្បាប់ ស្តីពីការគ្រប់គ្រងរោងចក្រ និងសិប្បកម្ម។ ប្រកាសនេះ អាចដកហូតស្របតាមមាត្រា៣៩ នៃច្បាប់ ស្តីពីវិសោធនកម្មច្បាប់ ស្តីពីការគ្រប់គ្រងរោងចក្រ និងសិប្បកម្ម និង តាមលក្ខខណ្ឌទាំងឡាយនៃប្រកាសនេះ។

ប្រការ១៣៖ ម្ចាស់រោងចក្រ ត្រូវអនុវត្តឱ្យបានត្រឹមត្រូវតាមច្បាប់ ស្តីពីការគ្រប់គ្រងរោងចក្រ និងសិប្បកម្ម និងច្បាប់ ស្តីពីវិសោធនកម្មច្បាប់ ស្តីពីការគ្រប់គ្រងរោងចក្រ និងសិប្បកម្ម និងលិខិតបទដ្ឋានគតិយុត្តិនានាពាក់ព័ន្ធនឹងវិស័យឧស្សាហកម្ម។ ក្នុងករណីល្មើស ត្រូវផ្តន្ទាទោសតាមច្បាប់ជាធរមាន។

ប្រការ១៤: ប្រកាសលេខ ៦០៧ ឧរ៉.កឧ.ប្រក. ចុះថ្ងៃទី២០ ខែកក្កដា ឆ្នាំ២០១០ របស់ក្រសួងឧស្សាហកម្ម រ៉ែ និងថាមពល ស្តីពីការបង្កើតរោងចក្រផលិតស្បែកជើង របស់ក្រុមហ៊ុន ស្កាយ ណាយ អ៊ិនធើណេសិនណល ត្រូវចាត់ទុកជានិរាករណ៍ ។

ប្រការ១៥៖ អគ្គនាយកឧស្សាហកម្ម ប្រធាននាយកដ្ឋានពាក់ព័ន្ធ ប្រធានមន្ទីរឧស្សាហកម្ម និងសិប្បកម្ម ខេត្តកណ្តាល និងម្ចាស់រោងចក្រ ដូចមានចែងក្នុងប្រការ១ ត្រូវអនុវត្តប្រកាសនេះ តាមមុខការ រៀងៗខ្លួន។

ប្រការ១៦៖ ប្រកាសនេះមានអានុភាពគតិយុត្តិ ចាប់ពីថ្ងៃចុះហត្ថលេខាតទៅ។

ជ.រដ្ឋមន្ត្រីក្រសួងឧស្សាហកម្ម និងសិប្បកម្ម
រដ្ឋលេខាធិការ

សាត សាមី

ចម្លងជូន៖
-ទីស្តីការគណៈរដ្ឋមន្ត្រី
-ក្រសួងពាណិជ្ជកម្ម
-ក្រសួងរៀបចំដែនដី នគរូបនីយកម្ម និងសំណង់
-ក្រសួងបរិស្ថាន
-ក្រសួងសេដ្ឋកិច្ច និងហិរញ្ញវត្ថុ
-ក្រសួងការងារ និងបណ្តុះបណ្តាលវិជ្ជាជីវៈ
-ក្រុមប្រឹក្សាអភិវឌ្ឍន៍កម្ពុជា
-សាលាខេត្តកណ្តាល
"ដើម្បីជូនជ្រាប"
-ដូចប្រការ១៥ "ដើម្បីអនុវត្ត"
-រាជកិច្ច
-ឯកសារ-កាលប្បវត្តិ