ក N°35/16 12/5/2016

មាតិកា

I~ ព្រះរាជខុទ្ទកាល័យព្រះមហាក្សត្រ

ព្រះរាជក្រឹត្យ

២៧-៤-២០១៦	-ព្រះរាជក្រឹត្យ នស/រកត/០៤១៦/៤៤០ ស្តីពី ការតែងតាំងលោក **ខ៊ុច ស្រ៊ុន** ជាឧកញ៉ា	៤០១៣
២៧-៤-២០១៦	-ព្រះរាជក្រឹត្យ នស/រកត/០៤១៦/៤៤១ ស្តីពី ការតែងតាំង និងផ្តល់ឋានៈឥស្សរជនចំនួន ០៦ រូប ជាទីប្រឹក្សាក្រុមប្រឹក្សាស្តារអភិវឌ្ឍន៍វិស័យកសិកម្ម និងជនបទ (ក.ក.ជ)	៤០១៤
២៧-៤-២០១៦	-ព្រះរាជក្រឹត្យ នស/រកត/០៤១៦/៤៤២ ស្តីពី ការតែងតាំង និងផ្តល់ឋានៈឯកឧត្តមបណ្ឌិត **គឹមផាត ឆភាល់** ជាទីប្រឹក្សារាជបណ្ឌិត្យសភាកម្ពុជា មានឋានៈស្មើអគ្គនាយក	៤០១៥
២៧-៤-២០១៦	-ព្រះរាជក្រឹត្យ នស/រកត/០៤១៦/៤៤៣ ស្តីពី ការតម្លើងឋានន្តរស័ក្តិ ឧត្តមសេនីយ៍ឯកដល់នាយនគរបាលថ្នាក់ឧត្តមសេនីយ៍ ក្របខ័ណ្ឌមន្ត្រីនគរបាលជាតិកម្ពុជា នៃក្រសួងមហាផ្ទៃ ចំនួន ០៣ រូប	៤០១៦
២៧-៤-២០១៦	-ព្រះរាជក្រឹត្យ នស/រកត/០៤១៦/៤៤៤ ស្តីពី ការប្រោសព្រះរាជទាន នូវគ្រឿងឥស្សរិយយស សុវត្ថារា តាមលំដាប់ថ្នាក់ ចំពោះ ឯកឧត្តម និងអស់លោក ចំនួន ២៩ រូប	៤០១៧
២៧-៤-២០១៦	-ព្រះរាជក្រឹត្យ នស/រកត/០៤១៦/៤៤៥ ស្តីពី ការប្រោសព្រះរាជទាន នូវគ្រឿងឥស្សរិយយស តាមលំដាប់ថ្នាក់ ចំពោះ ឯកឧត្តម និងអស់លោក ចំនួន ០៨ រូប	៤០១៨
២៧-៤-២០១៦	-ព្រះរាជក្រឹត្យ នស/រកត/០៤១៦/៤៤៦ ស្តីពី ការផ្តល់សញ្ជាតិខ្មែរ តាមសញ្ជាតូបនីយកម្ម ដល់កញ្ញា **សានតុស ទីណា** (SANTOS TINA) ជនជាតិហ្វីលីពីន សញ្ជាតិហ្វីលីពីន	៤០១៩
២៧-៤-២០១៦	-ព្រះរាជក្រឹត្យ នស/រកត/០៤១៦/៤៤៧ ស្តីពី ការអនុញ្ញាតឱ្យអ្នកស្រី **គង់ មៀវហុង** (KONG MIEV HONG) ជនជាតិខ្មែរ សញ្ជាតិខ្មែរ ដែលបច្ចុប្បន្នកំពុងរស់នៅសាធារណរដ្ឋសិង្ហបុរី លះបង់សញ្ជាតិខ្មែរ ដោយការស្ម័គ្រចិត្ត របស់សាមីខ្លួន	៤០២០
៣០-៤-២០១៦	-ព្រះរាជក្រឹត្យ នស/រកត/០៤១៦/៤៤៨ ស្តីពី ការតែងតាំង និងផ្តល់ឋានៈជូនឯកឧត្តម **ឡៅ ប៊ុនឡុង** ជាទីប្រឹក្សារាជរដ្ឋាភិបាល មានឋានៈស្មើ រដ្ឋលេខាធិការ បន្ថែមលើមុខងារបច្ចុប្បន្ន	៤០២១

៣០-៤-២០១៦	-ព្រះរាជក្រឹត្យ នស/រកត/០៤១៦/៤៤៩ ស្ដីពី ការតែងតាំង និងផ្ដល់ឋានៈលោកជំទាវ **នន់ តានី** ជាទីប្រឹក្សាក្រសួងរៀបចំដែនដី នគរូបនីយកម្ម និងសំណង់ មានឋានៈស្មើ អនុរដ្ឋលេខាធិការ	៤០២២
៣០-៤-២០១៦	-ព្រះរាជក្រឹត្យ នស/រកត/០៤១៦/៤៥០ ស្ដីពី ការតម្លើងឋានន្តរស័ក្តិ នាយឧត្តមសេនីយ៍ ដល់ឧត្តមសេនីយ៍ឯក **ជៀង អំ** នាយទាហានថ្នាក់ឧត្តមសេនីយ៍ នៃកងយោធពលខេមរភូមិន្ទ	៤០២៣
៣០-៤-២០១៦	-ព្រះរាជក្រឹត្យ នស/រកត/០៤១៦/៤៥១ ស្ដីពី ការតម្លើងឋានន្តរស័ក្តិ ដល់នាយនគរបាលថ្នាក់ឧត្តមសេនីយ៍ និងនាយនគរបាលជាន់ខ្ពស់ ក្របខ័ណ្ឌមន្ត្រីនគរបាលជាតិកម្ពុជា នៃក្រសួងមហាផ្ទៃ ចំនួន ០៥ រូប	៤០២៤
៣០-៤-២០១៦	-ព្រះរាជក្រឹត្យ នស/រកត/០៤១៦/៤៥២ ស្ដីពី ការតម្លើងឋានន្តរស័ក្តិ ឧត្តមសេនីយ៍ទោ ដល់លោកឧត្តមសេនីយ៍ត្រី **ស៊ឹម សារ៉ាត់** នាយនគរបាលថ្នាក់ឧត្តមសេនីយ៍ ក្របខ័ណ្ឌមន្ត្រីនគរបាលជាតិកម្ពុជា នៃក្រសួងមហាផ្ទៃ	៤០២៥
៣០-៤-២០១៦	-ព្រះរាជក្រឹត្យ នស/រកត/០៤១៦/៤៥៣ ស្ដីពី ការលុបឈ្មោះឧត្តមសេនីយ៍ទោ **ខិន មនោ** ចេញពីក្របខ័ណ្ឌនៃកងយោធពលខេមរភូមិន្ទ	៤០២៦
០២-៥-២០១៦	-ព្រះរាជក្រឹត្យ នស/រកត/០៥១៦/៤៥៤ ស្ដីពី ការតែងតាំងអ្នកអង្គម្ចាស់ **ស៊ីសុវត្ថិ វ៉ាវីវឌ្ឍនៈ មុនីពង្ស** ជាឯកអគ្គរាជទូតអមព្រះរាជលេខាធិការដ្ឋាន ព្រះមហាក្សត្រ មានឋានៈស្មើ អនុរដ្ឋលេខាធិការ	៤០២៧
០២-៥-២០១៦	-ព្រះរាជក្រឹត្យ នស/រកត/០៥១៦/៤៥៥ ស្ដីពី ការតែងតាំង និងផ្ដល់ឋានៈឯកឧត្តម ឧត្តមសេនីយ៍ឯក **សុខ សារីវុធ** ជាទីប្រឹក្សា និងជានាយកខុទ្ទកាល័យសម្ដេចក្រឡាហោម **ស ខេង** ឧបនាយករដ្ឋមន្ត្រី មានឋានៈស្មើ រដ្ឋលេខាធិការ	៤០២៨
០២-៥-២០១៦	-ព្រះរាជក្រឹត្យ នស/រកត/០៥១៦/៤៥៦ ស្ដីពី ការតម្លើងឋានន្តរស័ក្តិ ឧត្តមសេនីយ៍ត្រី ដល់នាយនគរបាលជាន់ខ្ពស់ ក្របខ័ណ្ឌមន្ត្រីនគរបាលជាតិកម្ពុជា នៃក្រសួងមហាផ្ទៃ ចំនួន ៣១ រូប	៤០២៩
០២-៥-២០១៦	-ព្រះរាជក្រឹត្យ នស/រកត/០៥១៦/៤៥៧ ស្ដីពី ការតម្លើងឋានន្តរស័ក្តិ ដល់នាយនគរបាលថ្នាក់ឧត្តមសេនីយ៍ និងនាយនគរបាលជាន់ខ្ពស់ ក្របខ័ណ្ឌមន្ត្រីនគរបាលជាតិកម្ពុជា នៃក្រសួងមហាផ្ទៃ ចំនួន ១០ រូប	៤០៣១
០២-៥-២០១៦	-ព្រះរាជក្រឹត្យ នស/រកត/០៥១៦/៤៥៨ ស្ដីពី ការតាំងស៊ប់ក្នុងក្របខ័ណ្ឌមន្ត្រីរាជការ ដល់លោក **អាន សុភ័ក្ត្រ** នៃក្របខ័ណ្ឌមន្ត្រីបច្ចេកទេសជាន់ខ្ពស់ នៅក្រសួងពាណិជ្ជកម្ម	៤០៣៣

០២-៥-២០១៦ -ព្រះរាជក្រឹត្យ នស/រកត/០៥១៦/៤៥៩ ស្តីពី ការតាំងស៊ប់ក្នុងក្របខ័ណ្ឌដល់មន្ត្រីរាជការ ៧៦ រូប នៃក្របខ័ណ្ឌមន្ត្រីបច្ចេកទេសជាន់ខ្ពស់ នៅក្រសួងធនធានទឹក និងឧតុនិយម ៤០៣៤

II-រាជរដ្ឋាភិបាល

១-អនុក្រឹត្យ

-អនុក្រឹត្យលេខ ៧១ អនក្រ.បក មិនទាន់បានទទួល

០៥-៥-២០១៦ -អនុក្រឹត្យលេខ ៧២ អនក្រ.បក ស្តីពី ការគ្រប់គ្រងអាជ្ញាបណ្ណស្វែងរុករក និង អាជ្ញាបណ្ណឧស្សាហកម្មអាជីវកម្មធនធានរ៉ែ ៤០៣៨

-អនុក្រឹត្យលេខ ៧៣ អនក្រ.បក មិនទាន់បានទទួល

០៩-៥-២០១៦ -អនុក្រឹត្យលេខ ៧៤ អនក្រ.បក ស្តីពី ការបង្កើតដែនជម្រកសត្វព្រៃ "ព្រៃឡង់" ៤០៧៥

០៩-៥-២០១៦ -អនុក្រឹត្យលេខ ៧៥ អនក្រ.បក ស្តីពី ការបង្កើតដែនជម្រកសត្វព្រៃ ព្រះរការ ៤០៧៩

០៩-៥-២០១៦ -អនុក្រឹត្យលេខ ៧៦ អនក្រ.បក ស្តីពី ការបង្កើតដែនជម្រកសត្វព្រៃសៀមប៉ាងខាងលិច ៤០៨៣

២៨-៤-២០១៦ -អនុក្រឹត្យលេខ ៤៩១ អនក្រ.តត ស្តីពី ការតាំងស៊ប់ក្នុងក្របខ័ណ្ឌមន្ត្រីរាជការ ៤០៨៧

២៨-៤-២០១៦ -អនុក្រឹត្យលេខ ៤៩២ អនក្រ.តត ស្តីពី ការតែងតាំងមន្ត្រីរាជការ ៤០៨៩

២៨-៤-២០១៦ -អនុក្រឹត្យលេខ ៤៩៣ អនក្រ.តត ស្តីពី ការជូនមេដាយសហមេត្រី ៤០៩១

២៨-៤-២០១៦ -អនុក្រឹត្យលេខ ៤៩៤ អនក្រ.តត ស្តីពី ការជូនមេដាយស្ថាបនាជាតិ ៤០៩២

២៨-៤-២០១៦ -អនុក្រឹត្យលេខ ៤៩៥ អនក្រ.តត ស្តីពី ការជូនមេដាយស្ថាបនាជាតិ ៤០៩៤

២៩-៤-២០១៦ -អនុក្រឹត្យលេខ ៤៩៦ អនក្រ.តត ស្តីពី ការតែងតាំងមន្ត្រីរាជការ ៤០៩៧

២៩-៤-២០១៦ -អនុក្រឹត្យលេខ ៤៩៧ អនក្រ.តត ស្តីពី ការផ្ទេរភារកិច្ច និងតែងតាំងមុខតំណែង មន្ត្រីនគរបាលជាតិកម្ពុជា ៤០៩៨

២៩-៤-២០១៦ -អនុក្រឹត្យលេខ ៤៩៨ អនក្រ.តត ស្តីពី ការតម្លើងឋានន្តរស័ក្តិមន្ត្រីនគរបាលជាតិកម្ពុជា ៤០៩៩

២៩-៤-២០១៦ -អនុក្រឹត្យលេខ ៤៩៩ អនក្រ.តត ស្តីពី ការតែងតាំងមន្ត្រីរាជការ ៤១០០

២៩-៤-២០១៦ -អនុក្រឹត្យលេខ ៥០០ អនក្រ.តត ស្តីពី ការតែងតាំង និងប្រគល់ភារកិច្ចជូនមន្ត្រី រាជការ ៤១០១

០២-៥-២០១៦ -អនុក្រឹត្យលេខ ៥០១ អនក្រ.តត ស្តីពី ការតែងតាំងមន្ត្រីរាជការ ៤១០២

០៣-៥-២០១៦ -អនុក្រឹត្យលេខ ៥០២ អនក្រ.តត ស្តីពី ការតម្លើងឋានន្តរស័ក្តិមន្ត្រីនគរបាលជាតិកម្ពុជា ៤១០៤

២.សេចក្តីសម្រេច

០២-៥-២០១៦ -សេចក្តីសម្រេចលេខ ៤១ សសរ ស្តីពី ការបង្កើតគណៈកម្មការ និងអនុគណៈកម្មការនានា សម្រាប់រៀបចំកិច្ចប្រជុំបូកសរុប សកម្មភាពក្រុមការងារថ្នាក់ជាតិចុះមូលដ្ឋាន ដើម្បីត្រួតពិនិត្យ និងគាំទ្រការអនុវត្តកម្មវិធីនយោបាយ និងយុទ្ធសាស្ត្រចតុកោណដំណាក់កាលទី ៣ របស់រាជរដ្ឋាភិបាល ៤១០៦

-សេចក្តីសម្រេចលេខ ៤២ សសរ - ៤៤ សសរ មិនទាន់បានទទួល

០៩-៥-២០១៦ -សេចក្តីសម្រេចលេខ ៤៥ សសរ ស្តីពី ការបង្កើតគណៈកម្មការរៀបចំពិធីដង្ហែព្រះបរមសារីរិកធាតុព្រះសម្មាសម្ពុទ្ធជាអម្ចាស់ ពីព្រះបរមរាជវាំងទៅតម្កល់ទុកនៅព្រះមហាសក្យមុនីចេតិយ ភ្នំអដ្ឋរស្សឡើងវិញ ៤១១១

III.ការងារបណ្តាក្រសួង

១.ទីស្តីការរដ្ឋមន្ត្រីក្រសួងសេដ្ឋកិច្ច និង ហិរញ្ញវត្ថុ

១០-៣-២០១៦ -ប្រកាសអន្តរក្រសួងលេខ ២២៨ សហវ ស្តីពី ការបង្កើតរជ្ជទេយ្យបុរេប្រទាន សម្រាប់ឆ្នាំ ២០១៦ របស់បេឡាជាតិអតីតយុទ្ធជន ៤១១៤

១០-៣-២០១៦ -ប្រកាសអន្តរក្រសួងលេខ ២២៩ សហវ ស្តីពី ការបង្កើតរជ្ជទេយ្យបុរេប្រទាន សម្រាប់ឆ្នាំ ២០១៦ របស់សាកលវិទ្យាល័យស្វាយរៀង ៤១១៨

១០-៣-២០១៦ -ប្រកាសអន្តរក្រសួងលេខ ២៣០ សហវ.ប្រក ស្តីពី ការតែងតាំងរជ្ជទេយ្យករបុរេប្រទាន របស់ក្រសួងទេសចរណ៍ ៤១២២

២.ទីស្តីការរដ្ឋមន្ត្រីក្រសួងឧស្សាហកម្ម និង សិប្បកម្ម

២៥-០១-២០១៦ -ប្រកាសលេខ ០៣៦ ឧស.កឧ.ប្រក.០១ ស្តីពី ការអនុញ្ញាតឱ្យក្រុមហ៊ុន យ៉កស៊ី (ខេមបូឌា) បង្កើតរោងចក្រ ផលិតស្រោមដៃ ៤១២៤

២៥-០១-២០១៦ -ប្រកាសលេខ ០៣៧ ឧស.កឧ.ប្រក.០១ ស្តីពី ការអនុញ្ញាតឱ្យក្រុមហ៊ុន ធី វ៉ាយ ហ្វេសិន (ខេមបូឌា) បង្កើតរោងចក្រ កាត់ដេរសម្លៀកបំពាក់ ៤១២៧

២៦-០១-២០១៦ -ប្រកាសលេខ ០៤៣ ឧស.កឧ.ប្រក.០១ ស្តីពី ការអនុញ្ញាតឱ្យក្រុមហ៊ុន ស៊ីនឡាន (ខេមបូឌា) ហ្គាមេន ខមភេនី លីមីធីត បង្កើតរោងចក្រ កាត់ដេរសម្លៀកបំពាក់ ៤១៣០

ព្រះរាជក្រឹត្យ

នស/រកត/០៤១៦/៤៤០

យើង

ព្រះករុណាព្រះបាទសម្តេចព្រះបរមនាថ នរោត្តម សីហមុនី
សមានភូមិជាតិសាសនា រក្ខតខត្តិយា ខេមរារដ្ឋរាស្ត្រ ពុទ្ធិន្ទ្រាធរាមហាក្សត្រ
ខេមរាជនា សម្ហោរតាស កម្ពុជឯករាជរដ្ឋបូរណសន្តិ សុភមង្គលា សិរីវិបុលា
ខេមរាស្រីពិរាស្ត្រ ព្រះចៅក្រុងកម្ពុជាធិបតី

(យោងតាមសេចក្តីក្រាបបង្គំទូលថ្វាយរបស់សម្តេចអគ្គមហាសេនាបតីតេជោ **ហ៊ុន សែន**
នាយករដ្ឋមន្ត្រីនៃព្រះរាជាណាចក្រកម្ពុជា)

ត្រាស់បង្គាប់

តែងតាំង :

លោក **ខ៊ុច ស្រ៊ុន**

ជា

ឧកញ៉ា

ព្រះហស្តលេខា និងព្រះរាជលញ្ឆករ
នរោត្តម សីហមុនី

ពរស.១៦០៤.៤៤៦

ធ្វើនៅព្រះបរមរាជវាំង, ថ្ងៃទី ២៧ ខែ មេសា ឆ្នាំ ២០១៦

លេខ: ៤៣៧ ស.ណ
សំណៅដែលមានតម្លៃជាការចែកផ្សាយ
រាជធានីភ្នំពេញ .ថ្ងៃទី ២៩ ខែ មេសា ឆ្នាំ២០១៦
អគ្គលេខាធិការរាជរដ្ឋាភិបាល

សយ សុខា

ព្រះរាជក្រឹត្យ

នស/រកត/០៤១៦/៤៤១

យើង

ព្រះករុណាព្រះបាទសម្តេចព្រះបរមនាថ នរោត្តម សីហមុនី
សមានភូមិជាតិសាសនា រក្ខតខត្តិយា ខេមរារដ្ឋរាស្ត្រ ពុទ្ធិន្ទ្រាធរាមហាក្សត្រ
ខេមរាជនា សមូហោភាស កម្ពុជឯករាជរដ្ឋបូរណសន្តិ សុភមង្គលា សិរីវិបុលា
ខេមរាស្រីពិរាស្ត្រ ព្រះចៅក្រុងកម្ពុជាធិបតី

- បានទ្រង់យល់រដ្ឋធម្មនុញ្ញនៃព្រះរាជាណាចក្រកម្ពុជា
- បានទ្រង់យល់ព្រះរាជក្រឹត្យលេខ នស/រកត/០៩១៣/៩០៣ ចុះថ្ងៃទី ២៤ ខែកញ្ញា ឆ្នាំ២០១៣ ស្តីពីការតែងតាំងរាជរដ្ឋាភិបាលនៃព្រះរាជាណាចក្រកម្ពុជា
- បានទ្រង់យល់ព្រះរាជក្រមលេខ ០២/នស/៩៤ ចុះថ្ងៃទី ២០ ខែកក្កដា ឆ្នាំ១៩៩៤ ដែលប្រកាសឱ្យប្រើច្បាប់ស្តីពីការរៀបចំ និងការប្រព្រឹត្តទៅនៃគណៈរដ្ឋមន្ត្រី
- បានទ្រង់យល់ព្រះរាជក្រមលេខ នស/រកម/០១៩៦/០៩ ចុះថ្ងៃទី ២៤ ខែមករា ឆ្នាំ១៩៩៦ ដែលប្រកាសឱ្យប្រើច្បាប់ស្តីពីការបង្កើតទីស្តីការគណៈរដ្ឋមន្ត្រី
- បានទ្រង់យល់ព្រះរាជក្រឹត្យលេខ នស/រកត/០៨០៩/៨៦៦ ចុះថ្ងៃទី ២៧ ខែសីហា ឆ្នាំ២០០៩ ស្តីពីការបង្កើតក្រុមប្រឹក្សាស្តារអភិវឌ្ឍន៍វិស័យកសិកម្មនិងជនបទ
- បានទ្រង់យល់សេចក្តីក្រាបបង្គំទូលថ្វាយរបស់សម្តេចអគ្គមហាសេនាបតីតេជោ **ហ៊ុន សែន** នាយករដ្ឋមន្ត្រីនៃព្រះរាជាណាចក្រកម្ពុជា

ត្រាស់បង្គាប់

មាត្រា ១ : តែងតាំង និងផ្តល់ឋានៈឥស្សរជនចំនួន ០៦រូប ជាទីប្រឹក្សាក្រុមប្រឹក្សាស្តារអភិវឌ្ឍន៍វិស័យកសិកម្មនិងជនបទ(ក.ក.ជ)÷

១. ឯកឧត្តម **យឹម ជុំង** មានឋានៈស្មើ អនុរដ្ឋលេខាធិការ បន្ថែមលើមុខងារបច្ចុប្បន្ន
២. ឯកឧត្តម **លី សាឆុន** មានឋានៈស្មើ អនុរដ្ឋលេខាធិការ
៣. ឯកឧត្តម **ហៀង សុវណ្ណារ៉ា** មានឋានៈស្មើ អនុរដ្ឋលេខាធិការ
៤. ឯកឧត្តម **លឹម ឃួរ** មានឋានៈស្មើ អនុរដ្ឋលេខាធិការ បន្ថែមលើមុខងារបច្ចុប្បន្ន
៥. ឯកឧត្តម **ង៉ោ ឌី** មានឋានៈស្មើ អនុរដ្ឋលេខាធិការ បន្ថែមលើមុខងារបច្ចុប្បន្ន
៦. ឯកឧត្តម **សុត សឿង** មានឋានៈស្មើ អនុរដ្ឋលេខាធិការ បន្ថែមលើមុខងារបច្ចុប្បន្ន

មាត្រា ២ : សម្តេចអគ្គមហាសេនាបតីតេជោ **ហ៊ុន សែន** នាយករដ្ឋមន្ត្រីនៃព្រះរាជាណាចក្រកម្ពុជា ត្រូវទទួលបន្ទុកអនុវត្តព្រះរាជក្រឹត្យនេះ ចាប់ពីថ្ងៃឡាយព្រះហស្តលេខាតទៅ។

ព្រះហស្តលេខា និងព្រះរាជលញ្ឆករ
នរោត្តម សីហមុនី

ករ. ១៦០៤.៤៤៧

ធ្វើនៅព្រះបរមរាជវាំង, ថ្ងៃទី ២៧ ខែ មេសា ឆ្នាំ ២០១៦

លេខ: ៩៤២ ស.ណ
សំណៅចម្លងដែលមានសេចក្តីថ្លែងជាការចែកផ្សាយ
រាជធានីភ្នំពេញ ថ្ងៃទី ០២ ខែឧសភា ឆ្នាំ២០១៦
អគ្គលេខាធិការរាជរដ្ឋាភិបាល

សយ សុខា

ព្រះរាជក្រឹត្យ

នស/រកត/០៤១៦/៤៤២

យើង

ព្រះករុណាព្រះបាទសម្តេចព្រះបរមនាថ នរោត្តម សីហមុនី
សមានភូមិជាតិសាសនា រក្ខតខត្តិយា ខេមរារដ្ឋរាស្ត្រ ពុទ្ធិន្ទ្រាធរាមហាក្សត្រ
ខេមរាជនា សមូហោភាស កម្ពុជឯករាជរដ្ឋបូរណសន្តិ សុភមង្គលា សិរីវិបុលា
ខេមរាស្រីពិរាស្ត្រ ព្រះចៅក្រុងកម្ពុជាធិបតី

- បានទ្រង់យល់រដ្ឋធម្មនុញ្ញ នៃព្រះរាជាណាចក្រកម្ពុជា
- បានទ្រង់យល់ព្រះរាជក្រឹត្យលេខ នស/រកត/០៩១៣/៩០៣ ចុះថ្ងៃទី២៤ ខែកញ្ញា ឆ្នាំ២០១៣ ស្តីពីការតែងតាំងរាជរដ្ឋាភិបាលនៃព្រះរាជាណាចក្រកម្ពុជា
- បានទ្រង់យល់ព្រះរាជក្រមលេខ ០២/នស/៩៤ ចុះថ្ងៃទី២០ ខែកក្កដា ឆ្នាំ១៩៩៤ ដែលប្រកាសឱ្យប្រើច្បាប់ស្តីពីការរៀបចំនិងការប្រព្រឹត្តទៅនៃគណៈរដ្ឋមន្ត្រី
- បានទ្រង់យល់ព្រះរាជក្រមលេខ ០៦/នស/៩៤ ចុះថ្ងៃទី៣០ ខែតុលា ឆ្នាំ១៩៩៤ ដែលប្រកាសឱ្យប្រើច្បាប់ស្តីពីសហលក្ខន្តិកៈមន្ត្រីរាជការស៊ីវិលនៃព្រះរាជាណាចក្រកម្ពុជា
- បានទ្រង់យល់ព្រះរាជក្រឹត្យលេខ នស/រកត/១២៩៩/២២០ ចុះថ្ងៃទី២៧ ខែធ្នូ ឆ្នាំ១៩៩៩ ស្តីពីការបង្កើតរាជបណ្ឌិត្យសភាកម្ពុជា
- បានទ្រង់យល់ព្រះរាជក្រឹត្យលេខ នស/រកត/០៣០៥/១១១ ចុះថ្ងៃទី០៤ ខែមីនា ឆ្នាំ២០០៥ ស្តីពីការកែសម្រួលមាត្រា៤ មាត្រា១០ មាត្រា១១ មាត្រា១២ មាត្រា១៤ មាត្រា១៧ និង មាត្រា២០ នៃព្រះរាជក្រឹត្យលេខ នស/រកត/១២៩៩/២២០ ចុះថ្ងៃទី២៧ ខែធ្នូ ឆ្នាំ១៩៩៩ ស្តីពីការបង្កើតរាជបណ្ឌិត្យសភាកម្ពុជា
- បានទ្រង់យល់សេចក្តីក្រាបបង្គំទូលថ្វាយរបស់សម្តេចអគ្គមហាសេនាបតីតេជោ ហ៊ុន សែន នាយករដ្ឋមន្ត្រីនៃព្រះរាជាណាចក្រកម្ពុជា

ត្រាស់បង្គាប់

មាត្រា ១ : តែងតាំង និងផ្តល់ឋានៈឯកឧត្តមបណ្ឌិត **គឹមផាត នភាល់** ជាទីប្រឹក្សារាជបណ្ឌិត្យសភាកម្ពុជា មានឋានៈស្មើ អគ្គនាយក ។

មាត្រា២: សម្តេចអគ្គមហាសេនាបតីតេជោ ហ៊ុន សែន នាយករដ្ឋមន្ត្រីនៃព្រះរាជាណាចក្រកម្ពុជា ត្រូវទទួលបន្ទុកអនុវត្តព្រះរាជក្រឹត្យនេះ ចាប់ពីថ្ងៃឡាយព្រះហស្តលេខាតទៅ ។

ព្រះហស្តលេខា និងព្រះរាជលញ្ឆករ
នរោត្តម សីហមុនី

៣៧.១៦០៤.៤៤៩

ធ្វើនៅព្រះបរមរាជវាំង, ថ្ងៃទី ២៧ ខែ មេសា ឆ្នាំ ២០១៦

លេខ: ៤៣៦ ស.ណ
សំណៅដែលមានតម្លៃជាការចែកផ្សាយ
រាជធានីភ្នំពេញ .ថ្ងៃទី ២៩ ខែមេសា ឆ្នាំ២០១៦
អគ្គលេខាធិការរាជរដ្ឋាភិបាល

សយ សុខា

ព្រះរាជក្រឹត្យ

នស/រកត/០៤១៦/៤៤៣

យើង

ព្រះករុណាព្រះបាទសម្តេចព្រះបរមនាថ នរោត្តម សីហមុនី
សមានភូមិជាតិសាសនា រក្ខតខត្តិយា ខេមរារដ្ឋរាស្ត្រ ពុទ្ធិន្ទ្រាធរាមហាក្សត្រ
ខេមរាជនា សមូហោភាស កម្ពុជឯករាជរដ្ឋបូរណសន្តិ សុភមង្គលា សិរីវិបុលា
ខេមរាស្រីពិរាស្ត្រ ព្រះចៅក្រុងកម្ពុជាធិបតី

- បានទ្រង់យល់រដ្ឋធម្មនុញ្ញ នៃព្រះរាជាណាចក្រកម្ពុជា
- បានទ្រង់យល់ព្រះរាជក្រឹត្យលេខ នស/រកត/០៩១៣/៩០៣ ចុះថ្ងៃទី ២៤ ខែ កញ្ញា ឆ្នាំ ២០១៣ ស្តីពីការតែងតាំងរាជរដ្ឋាភិបាល នៃព្រះរាជាណាចក្រកម្ពុជា
- បានទ្រង់យល់ព្រះរាជក្រមលេខ ០២/នស/៩៤ ចុះថ្ងៃទី ២០ ខែ កក្កដា ឆ្នាំ ១៩៩៤ ដែលប្រកាសឱ្យប្រើច្បាប់ស្តីពីការរៀបចំ និងការប្រព្រឹត្តទៅនៃគណៈរដ្ឋមន្ត្រី
- បានទ្រង់យល់ព្រះរាជក្រមលេខ នស/រកម/០១៩៦/០៨ ចុះថ្ងៃទី ២៤ ខែ មករា ឆ្នាំ១៩៩៦ ដែលប្រកាសឱ្យប្រើច្បាប់ស្តីពីការបង្កើតក្រសួងមហាផ្ទៃ
- បានទ្រង់យល់ព្រះរាជក្រឹត្យលេខ នស/រកត/០៥០១/១៧៨ ចុះថ្ងៃទី ២២ ខែ ឧសភា ឆ្នាំ ២០០១ ស្តីពីលក្ខន្តិកៈដោយឡែក នៃក្របខ័ណ្ឌមន្ត្រីនគរបាលជាតិកម្ពុជា
- បានទ្រង់យល់សេចក្តីក្រាបបង្គំទូលថ្វាយរបស់សម្តេចអគ្គមហាសេនាបតីតេជោ **ហ៊ុន សែន** នាយករដ្ឋមន្ត្រី នៃព្រះរាជាណាចក្រកម្ពុជា

ត្រាស់បង្គាប់

មាត្រា ១ : តម្លើងឋានន្តរស័ក្តិ **ឧត្តមសេនីយ៍ឯក** ដល់នាយនគរបាលថ្នាក់ឧត្តមសេនីយ៍ ក្របខ័ណ្ឌមន្ត្រីនគរបាលជាតិកម្ពុជា នៃក្រសួងមហាផ្ទៃ ចំនួន ០៣រូប៖

១-ឧត្តមសេនីយ៍ទោ **ឌួង ខៀម** អត្តលេខ ០៥៥៣
២-ឧត្តមសេនីយ៍ទោ **ហៃ យូណៃរាល** អត្តលេខ ៥៤៨៦៣
៣-ឧត្តមសេនីយ៍ទោ **គីង ខណ្ណៈ** អត្តលេខ ៦៤៥៥៥ ។

មាត្រា ២ : សម្តេចអគ្គមហាសេនាបតីតេជោ **ហ៊ុន សែន** នាយករដ្ឋមន្ត្រី នៃព្រះរាជាណាចក្រកម្ពុជា ត្រូវទទួលបន្ទុកអនុវត្តព្រះរាជក្រឹត្យនេះ ចាប់ពីថ្ងៃឡាយព្រះហស្តលេខាតទៅ។

ព្រះហស្តលេខា និងព្រះរាជលញ្ឆករ
នរោត្តម សីហមុនី

ពរ៧.១៦០៤.៤៤៩

លេខៈ ៤៣៥ ស.ណ

សំណៅដែលមានតម្លៃជាការចែកផ្សាយ

ធ្វើនៅព្រះបរមរាជវាំង, ថ្ងៃទី ២៧ ខែ មេសា ឆ្នាំ ២០១៦

រាជធានីភ្នំពេញ ថ្ងៃទី ០៧ ខែ ឧសភា ឆ្នាំ២០១៦

អគ្គលេខាធិការរាជរដ្ឋាភិបាល

ស៊ុយ សុខា

ព្រះរាជក្រឹត្យ

នស/រកត/០៤១៦/៤៤៤

យើង

ព្រះករុណាព្រះបាទសម្តេចព្រះបរមនាថ នរោត្តម សីហមុនី
សមានភូមិជាតិសាសនា រក្សតខត្តិយា ខេមររដ្ឋរាស្ត្រ ពុទ្ធិន្ទ្រាធរាមហាក្សត្រ
ខេមរាជនា សម្ហោរភាស កម្ពុជឯករាជរដ្ឋបូរណសន្តិ សុភមង្គលា សិរីវិបុលា
ខេមរាស្រីពិរាស្ត្រ ព្រះចៅក្រុងកម្ពុជាធិបតី

(យោងតាមសេចក្តីក្រាបបង្គំទូលថ្វាយរបស់ សម្តេចអគ្គមហាសេនាបតីតេជោ **ហ៊ុន សែន**
នាយករដ្ឋមន្ត្រីនៃព្រះរាជាណាចក្រកម្ពុជា)

ប្រោសព្រះរាជទាន

នូវ

ក-គ្រឿងឥស្សរិយយស សុវត្ថារា ថ្នាក់ មហាសេរីវឌ្ឍន៍ :

១. ឯកឧត្តម	អ៊ុំ អ៊ួក	១១. លោក	ស្រេង ស្រស់
២. ឯកឧត្តម	ឈឿង ផល្លាង	១២. លោក	គីម សុវណ្ណា
៣. ឯកឧត្តម	ណុប ហេង	១៣. លោក	អ៊ីន គីម
៤. ឯកឧត្តម	នួន ចំរុង	១៤. លោក	សំ សាវុធ
៥. លោក	សុខ សំអុល	១៥. លោក	សូ សំណាង
៦. លោក	អ៊ុយ សុផល	១៦. លោក	ម៉ៅ ធនារក្ស
៧. លោក	អ៊ុក ចំនួតារា	១៧. លោក	គី ទីរិទ្ធ
៨. លោក	ភាង ប៉េងហាក់	១៨. លោក	គីម ប៊ុណ្ណា
៩. លោក	សុខ ស្រ៊ុន	១៩: លោក	សំ លាងគ្រី
១០. លោក	ម៉ុង យូឡេង		

ខ-គ្រឿងឥស្សរិយយស សុវត្ថារា ថ្នាក់ មហាសេនា :

១. លោក	ជាម សុវណ្ណានី	៦: លោក	ណុប នី
២. លោក	តឹង ភារុទ្ធី	៧. លោក	សាំង ប៊ុនថេន
៣. លោក	យូយហាក់ សុទ្ធិរុណា	៨. លោក	អេង ជាវុធ
៤. លោក	ភ ស៊ីដេត	៩. លោក	ស្រី សាខុន
៥. លោក	ជូ កុណ្ណា	១០. លោក	សាយ សាមាន

ព្រះហស្តលេខា និងព្រះរាជលញ្ជករ
នរោត្តម សីហមុនី

លេខ: ៤៤៣ ស.ណ
សំណៅដែលមានតម្លៃជាការចែកផ្សាយ
រាជធានីភ្នំពេញ ,ថ្ងៃទី ០២ ខែ ឧសភា ឆ្នាំ២០១៦
អគ្គលេខាធិការរាជរដ្ឋាភិបាល

សយ សុខា

ចរ៧. ១៦០៤.៤៥០

ធ្វើនៅព្រះបរមរាជវាំង, ថ្ងៃទី ២៧ ខែ មេសា ឆ្នាំ ២០១៦

ព្រះរាជក្រឹត្យ

នស/រកត/០៤១៦/៤៤៥

យើង

ព្រះករុណាព្រះបាទសម្តេចព្រះបរមនាថ នរោត្តម សីហមុនី
សមានភូមិជាតិសាសនា រក្ខតខត្តិយា ខេមរារដ្ឋរាស្ត្រ ពុទ្ធិន្ទ្រាធរាមហាក្សត្រ
ខេមរាជនា សមូហោភាស កម្ពុជឯករាជរដ្ឋបូរណសន្តិ សុភមង្គលា សិរីវិបុលា
ខេមរាស្រីពិរាស្ត្រ ព្រះចៅក្រុងកម្ពុជាធិបតី

(យោងតាមសេចក្តីក្រាបបង្គំទូលថ្វាយរបស់ សម្តេចអគ្គមហាសេនាបតីតេជោ **ហ៊ុន សែន**
នាយករដ្ឋមន្ត្រីនៃព្រះរាជាណាចក្រកម្ពុជា)

ប្រោសព្រះរាជទាន

នូវ

ក-គ្រឿងឥស្សរិយយស ជាតូបការ ៖

ឯកឧត្តម ផែង សុទិដ្ឋារោ

ខ-គ្រឿងឥស្សរិយយសសហមេត្រី ថ្នាក់ មហាសេនា ៖

១-Mr.KIM Cheol Hyun

២-Mr.LEE Myung Guen

៣-Mr.WON IL Woo

៤-Mr.KIM Yeo Saeng

៥-Mr.Andre DROCKUR

គ-គ្រឿងឥស្សរិយយសមុនីសារាភ័ណ្ឌ ថ្នាក់ មហាសេនា ៖

១-លោក តាន់ គីមអេង

២-បណ្ឌិត លី គីមចេង

ព្រះហស្តលេខា និងព្រះរាជលញ្ឆករ
នរោត្តម សីហមុនី

៣៧.១៦០៤.៤៥១

ធ្វើនៅព្រះបរមរាជវាំង, ថ្ងៃទី ២៧ ខែ មេសា ឆ្នាំ ២០១៦

លេខៈ ៤៤៤ ស.ណ

សំណៅដែលមានតម្លៃជាការចែកផ្សាយ
រាជធានីភ្នំពេញ ថ្ងៃទី ០៥ ខែ ឧសភា ឆ្នាំ២០១៦
អគ្គលេខាធិការរាជរដ្ឋាភិបាល

សយ សុខា

ព្រះរាជក្រឹត្យ

នស/រកត/០៤១៦/៤៤៦

យើង

ព្រះករុណាព្រះបាទសម្តេចព្រះបរមនាថ នរោត្តម សីហមុនី
សមានភូមិជាតិសាសនា រក្ខតខត្តិយា ខេមរារដ្ឋរាស្ត្រ ពុទ្ធិន្ទ្រាធរាមហាក្សត្រ
ខេមរាជនា សមូហោភាស កម្ពុជឯករាជរដ្ឋបូរណសន្តិ សុភមង្គលា សិរីវិបុលា
ខេមរាស្រីពិរាស្ត្រ ព្រះចៅក្រុងកម្ពុជាធិបតី

- បានទ្រង់យល់រដ្ឋធម្មនុញ្ញ នៃព្រះរាជាណាចក្រកម្ពុជា
- បានទ្រង់យល់ព្រះរាជក្រឹត្យលេខ នស / រកត / ០៩១៣ / ៩០៣ ចុះថ្ងៃទី២៤ ខែកញ្ញា ឆ្នាំ២០១៣ ស្តីពីការតែងតាំងរាជរដ្ឋាភិបាល នៃព្រះរាជាណាចក្រកម្ពុជា
- បានទ្រង់យល់ព្រះរាជក្រមលេខ ០២ / នស / ៩៤ ចុះថ្ងៃទី២០ ខែកក្កដា ឆ្នាំ១៩៩៤ ដែលប្រកាសឲ្យប្រើច្បាប់ស្តីពីការរៀបចំ និងការប្រព្រឹត្តទៅនៃគណៈរដ្ឋមន្ត្រី
- បានទ្រង់យល់ព្រះរាជក្រមលេខ នស / រកម / ១០៩៦ / ៣០ ចុះថ្ងៃទី០៩ ខែតុលា ឆ្នាំ១៩៩៦ ដែលប្រកាសឲ្យប្រើច្បាប់ស្តីពីសញ្ញាតិ
- បានទ្រង់យល់សេចក្តីក្រាបបង្គំទូលថ្វាយ របស់សម្តេចអគ្គមហាសេនាបតីតេជោ ហ៊ុន សែន នាយករដ្ឋមន្ត្រី នៃព្រះរាជាណាចក្រកម្ពុជា

ត្រាស់បង្គាប់

មាត្រា ១ : ផ្តល់សញ្ញាតិខ្មែរ តាមសញ្ញាតូបនីយកម្មដល់កញ្ញា **សានតុស ធីណា** (SANTOS TINA) ជនជាតិហ្វីលីពីន សញ្ញាតិហ្វីលីពីន កើតថ្ងៃទី០១ ខែតុលា ឆ្នាំ១៩៦៣ នៅទីក្រុងវ៉ាឡេនហ្សូឡា សាធារណរដ្ឋហ្វីលីពីន ដោយប្តូរឈ្មោះជា **លឹម សូសាន** (LIM SUSAN)។

មាត្រា ២ : សម្តេចអគ្គមហាសេនាបតីតេជោ ហ៊ុន សែន នាយករដ្ឋមន្ត្រី នៃព្រះរាជាណាចក្រកម្ពុជា ត្រូវទទួលបន្ទុកអនុវត្តព្រះរាជក្រឹត្យនេះ ចាប់ពីថ្ងៃឡាយព្រះហស្តលេខាតទៅ។

ព្រះហស្តលេខា និងព្រះរាជលញ្ឆករ
នរោត្តម សីហមុនី

ចរស. ១៦០៤.៤៥២

ធ្វើនៅព្រះបរមរាជវាំង, ថ្ងៃទី ២៧ ខែ មេសា ឆ្នាំ ២០១៦

លេខ: ៤៤០ ស.ណ

សំណៅដែលមានតម្លៃជាការចែកផ្សាយ
រាជធានីភ្នំពេញ ,ថ្ងៃទី ០៤ ខែ ឧសភា ឆ្នាំ២០១៦
អគ្គលេខាធិការរាជរដ្ឋាភិបាល

សយ សុខា

ព្រះរាជក្រឹត្យ

នស/រកត/០៤១៦/៤៤៧

យើង

ព្រះករុណាព្រះបាទសម្តេចព្រះបរមនាថ នរោត្តម សីហមុនី
សមានភូមិជាតិសាសនា រក្ខតខត្តិយា ខេមរារដ្ឋរាស្ត្រ ពុទ្ធិន្ទ្រាធរាមហាក្សត្រ
ខេមរាជនា សមូហោភាស កម្ពុជឯករាជរដ្ឋបូរណសន្តិ សុភមង្គលា សិរីវិបុលា
ខេមរាស្រីពិរាស្ត្រ ព្រះចៅក្រុងកម្ពុជាធិបតី

- បានទ្រង់យល់រដ្ឋធម្មនុញ្ញ នៃព្រះរាជាណាចក្រកម្ពុជា
- បានទ្រង់យល់ព្រះរាជក្រឹត្យលេខ នស/រកត/០៩១៣/៩០៣ ចុះថ្ងៃទី២៤ ខែកញ្ញា ឆ្នាំ២០១៣ ស្តីពីការតែងតាំងរាជរដ្ឋាភិបាល នៃព្រះរាជាណាចក្រកម្ពុជា
- បានទ្រង់យល់ព្រះរាជក្រមលេខ ០២/នស/៩៤ ចុះថ្ងៃទី២០ ខែកក្កដា ឆ្នាំ១៩៩៤ ដែលប្រកាសឲ្យប្រើច្បាប់ស្តីពីការរៀបចំ និងការប្រព្រឹត្តទៅនៃគណៈរដ្ឋមន្ត្រី
- បានទ្រង់យល់ព្រះរាជក្រមលេខ នស/រកម/១០៩៦/៣០ ចុះថ្ងៃទី០៩ ខែតុលា ឆ្នាំ១៩៩៦ ដែលប្រកាសឲ្យប្រើច្បាប់ស្តីពីសញ្ជាតិ
- បានទ្រង់យល់អនុក្រឹត្យលេខ ២៨៨ អនក្រ.បក ចុះថ្ងៃទី៣១ ខែឧសភា ឆ្នាំ២០១៣ ស្តីពីនីតិវិធី និងលក្ខខណ្ឌនៃការសុំលះបង់សញ្ជាតិខ្មែរ
- បានទ្រង់យល់សេចក្តីក្រាបបង្គំទូលថ្វាយ របស់សម្តេចអគ្គមហាសេនាបតីតេជោ ហ៊ុន សែន នាយករដ្ឋមន្ត្រី នៃព្រះរាជាណាចក្រកម្ពុជា

ត្រាស់បង្គាប់

មាត្រា ១ : អនុញ្ញាតឲ្យអ្នកស្រី **គង់ មៀវហុង** (KONG MIEV HONG) ជនជាតិខ្មែរ សញ្ជាតិខ្មែរ កើតថ្ងៃទី១៥ ខែមេសា ឆ្នាំ១៩៦៦ នៅសង្កាត់លេខ៣ ក្រុងភ្នំពេញ ដែលបច្ចុប្បន្នកំពុងរស់នៅសាធារណរដ្ឋសិង្ហបុរី លះបង់សញ្ជាតិខ្មែរ ដោយការស្ម័គ្រចិត្ត របស់សាមីខ្លួន។

មាត្រា ២ : សម្តេចអគ្គមហាសេនាបតីតេជោ ហ៊ុន សែន នាយករដ្ឋមន្ត្រី នៃព្រះរាជាណាចក្រកម្ពុជា ត្រូវទទួលបន្ទុកអនុវត្តព្រះរាជក្រឹត្យនេះ ចាប់ពីថ្ងៃឡាយព្រះហស្តលេខាតទៅ។

ព្រះហស្តលេខា និងព្រះរាជលញ្ឆករ
នរោត្តម សីហមុនី

៣៧៧. ១៦០៤.៤៥៣

ធ្វើនៅព្រះបរមរាជវាំង, ថ្ងៃទី ២៧ ខែ មេសា ឆ្នាំ ២០១៦

លេខ: ៤៤៦ ស.ណ

សំណៅចម្លងចេញពីច្បាប់ដើម សំណៅដែលមានតម្កល់ជាការចែកផ្សាយ

រាជធានីភ្នំពេញ ថ្ងៃទី ០៤ ខែ ឧសភា ឆ្នាំ២០១៦

អគ្គលេខាធិការរាជរដ្ឋាភិបាល

សយ សុខា

នស/រកត/០៤១៦/៤៤៨

ព្រះរាជក្រឹត្យ

យើង

ព្រះករុណាព្រះបាទសម្តេចព្រះបរមនាថ នរោត្តម សីហមុនី
សមានភូមិជាតិសាសនា រក្ខតខត្តិយា ខេមរារដ្ឋរាស្ត្រ ពុទ្ធិន្ទ្រាធរាមហាក្សត្រ
ខេមរាជនា សមូហោភាស កម្ពុជឯករាជរដ្ឋបូរណសន្តិ សុភមង្គលា សិរីវិបុលា
ខេមរាស្រីពិរាស្ត្រ ព្រះចៅក្រុងកម្ពុជាធិបតី

-បានទ្រង់យល់រដ្ឋធម្មនុញ្ញ នៃព្រះរាជាណាចក្រកម្ពុជា

-បានទ្រង់យល់ព្រះរាជក្រឹត្យលេខ នស/រកត/០៩១៣/៩០៣ ចុះថ្ងៃទី ២៤ ខែ កញ្ញា ឆ្នាំ ២០១៣ ស្តីពីការតែងតាំងរាជរដ្ឋាភិបាល នៃព្រះរាជាណាចក្រកម្ពុជា

-បានទ្រង់យល់ព្រះរាជក្រមលេខ ០២/នស/៩៤ ចុះថ្ងៃទី ២០ ខែ កក្កដា ឆ្នាំ ១៩៩៤ ដែលប្រកាសឱ្យប្រើច្បាប់ ស្តីពីការរៀបចំ និងការប្រព្រឹត្តទៅនៃគណៈរដ្ឋមន្ត្រី

-បានទ្រង់យល់ព្រះរាជក្រមលេខ នស/រកម/០១៩៦/០៩ ចុះថ្ងៃទី ២៤ ខែ មករា ឆ្នាំ ១៩៩៦ ដែលប្រកាសឱ្យប្រើច្បាប់ ស្តីពីការបង្កើតទីស្តីការគណៈរដ្ឋមន្ត្រី

-បានទ្រង់យល់ព្រះរាជក្រឹត្យលេខ នស/រកត/១២១៤/១៤៩៣ ចុះថ្ងៃទី ២៧ ខែ ធ្នូ ឆ្នាំ ២០១៤ ស្តីពីការគ្រប់គ្រង និងការបើកផ្តល់ប្រាក់បំណាច់ជូនទីប្រឹក្សា ជំនួយការ លេខាធិការ និងមន្ត្រី ដែលមាន ឋានៈស្មើ

-បានទ្រង់យល់សេចក្តីក្រាបបង្គំទូលថ្វាយរបស់សម្តេចអគ្គមហាសេនាបតីតេជោ **ហ៊ុន សែន** នាយករដ្ឋមន្ត្រី នៃព្រះរាជាណាចក្រកម្ពុជា

ត្រាស់បង្គាប់

មាត្រា ១ : តែងតាំង និងផ្តល់ឋានៈជូនឯកឧត្តម **ឡៅ ម៉ុនឡុង** ជាទីប្រឹក្សារាជរដ្ឋាភិបាល មានឋានៈស្មើរដ្ឋលេខាធិការ បន្ថែមលើមុខងារបច្ចុប្បន្ន ។

មាត្រា ២ : សម្តេចអគ្គមហាសេនាបតីតេជោ **ហ៊ុន សែន** នាយករដ្ឋមន្ត្រី នៃព្រះរាជាណាចក្រកម្ពុជា ត្រូវទទួលបន្ទុកអនុវត្តព្រះរាជក្រឹត្យនេះ ចាប់ពីថ្ងៃឡាយព្រះហស្តលេខាតទៅ។

ព្រះហស្តលេខា និងព្រះរាជលញ្ឆករ
នរោត្តម សីហមុនី

៣៧. ១៦០៤. ៤៥៤

ធ្វើនៅព្រះបរមរាជវាំង,ថ្ងៃទី ៣០ ខែ មេសា ឆ្នាំ ២០១៦

លេខ: ៤៧០ ស.ណ

សំណៅចម្លងដែលមានត្រឹមត្រូវតាមច្បាប់ដើម ដែលមានតម្លៃជាការចែកផ្សាយ

រាជធានីភ្នំពេញ ,ថ្ងៃទី ០៥ ខែ ឧសភា ឆ្នាំ២០១៦

អគ្គលេខាធិការរាជរដ្ឋាភិបាល

សយ សុខា

នស/រកត/០៤១៦/៤៤៩

ព្រះរាជក្រឹត្យ

យើង

ព្រះករុណាព្រះបាទសម្តេចព្រះបរមនាថ នរោត្តម សីហមុនី
សមានភូមិជាតិសាសនា រក្ខតខត្តិយា ខេមរារដ្ឋរាស្ត្រ ពុទ្ធិន្ទ្រាធរាមហាក្សត្រ
ខេមរាជនា សមូហោភាស កម្ពុជឯករាជរដ្ឋបូរណសន្តិ សុភមង្គលា សិរីវិបុលា
ខេមរាស្រីពិរាស្ត្រ ព្រះចៅក្រុងកម្ពុជាធិបតី

- បានទ្រង់យល់រដ្ឋធម្មនុញ្ញ នៃព្រះរាជាណាចក្រកម្ពុជា
- បានទ្រង់យល់ព្រះរាជក្រមលេខ ០២/នស/៩៤ ចុះថ្ងៃទី ២០ ខែ កក្កដា ឆ្នាំ ១៩៩៤ ដែលប្រកាសឱ្យប្រើច្បាប់ស្តីពីការរៀបចំនិងការប្រព្រឹត្តទៅ នៃគណៈរដ្ឋមន្ត្រី
- បានទ្រង់យល់ព្រះរាជក្រឹត្យលេខ នស/រកត/០៩១៣/៩០៣ ចុះថ្ងៃទី ២៤ ខែ កញ្ញា ឆ្នាំ ២០១៣ ស្តីពីការតែងតាំងរាជរដ្ឋាភិបាល នៃព្រះរាជាណាចក្រកម្ពុជា
- បានទ្រង់យល់ព្រះរាជក្រមលេខ ០៦/នស/៩៤ ចុះថ្ងៃទី ៣០ ខែ តុលា ឆ្នាំ ១៩៩៤ ដែលប្រកាសឱ្យប្រើច្បាប់ស្តីពីសហលក្ខន្តិកៈមន្ត្រីរាជការស៊ីវិល នៃព្រះរាជាណាចក្រកម្ពុជា
- បានទ្រង់យល់ព្រះរាជក្រមលេខ នស/រកម/០៦៩៩/០៩ ចុះថ្ងៃទី ២៣ ខែ មិថុនា ឆ្នាំ ១៩៩៩ ដែលប្រកាសឱ្យប្រើច្បាប់ស្តីពីការបង្កើតក្រសួងរៀបចំដែនដី នគរូបនីយកម្ម និងសំណង់
- បានទ្រង់យល់សេចក្តីក្រាបបង្គំទូលថ្វាយ របស់សម្តេចអគ្គមហាសេនាបតីតេជោ **ហ៊ុន សែន** នាយករដ្ឋមន្ត្រី នៃព្រះរាជាណាចក្រកម្ពុជា

ត្រាស់បង្គាប់

មាត្រា ១ : តែងតាំង និងផ្តល់ឋានៈលោកជំទាវ **ឆន់ តានី** ជាទីប្រឹក្សាក្រសួងរៀបចំដែនដី នគរូបនីយកម្ម និងសំណង់ មានឋានៈស្មើ អនុរដ្ឋលេខាធិការ។

មាត្រា ២ : សម្តេចអគ្គមហាសេនាបតីតេជោ **ហ៊ុន សែន** នាយករដ្ឋមន្ត្រី នៃព្រះរាជាណាចក្រកម្ពុជា ត្រូវទទួលបន្ទុកអនុវត្តព្រះរាជក្រឹត្យនេះ ចាប់ពីថ្ងៃឡាយព្រះហស្តលេខាតទៅ។

ព្រះហស្តលេខា និងព្រះរាជលញ្ឆករ
នរោត្តម សីហមុនី

ព.រ.ល. ១៦០៤.៤៥៥

ធ្វើនៅព្រះបរមរាជវាំង,ថ្ងៃទី ៣០ ខែ មេសា ឆ្នាំ ២០១៦

លេខ: ៤៤៩ ស.ណ
សំណៅចម្លងដែលមានតម្លៃជាការចែកផ្សាយ
រាជធានីភ្នំពេញ ថ្ងៃទី ០៤ ខែ ឧសភា ឆ្នាំ២០១៦
អគ្គលេខាធិការរាជរដ្ឋាភិបាល

សយ សុខា

នស/រកត/០៤១៦/៤៥០

ព្រះរាជក្រឹត្យ

យើង

ព្រះករុណាព្រះបាទសម្តេចព្រះបរមនាថ នរោត្តម សីហមុនី
សមានភូមិជាតិសាសនា រក្ខតខត្តិយា ខេមរារដ្ឋរាស្ត្រ ពុទ្ធិន្ទ្រាធរាមហាក្សត្រ
ខេមរាជនា សមូហោភាស កម្ពុជឯករាជរដ្ឋបូរណសន្តិ សុភមង្គលា សិរីវិបុលា
ខេមរាស្រីពិរាស្ត្រ ព្រះចៅក្រុងកម្ពុជាធិបតី

- បានទ្រង់យល់រដ្ឋធម្មនុញ្ញ នៃព្រះរាជាណាចក្រកម្ពុជា
- បានទ្រង់យល់ព្រះរាជក្រឹត្យលេខ នស/រកត/០៩១៣/៩០៣ ចុះថ្ងៃទី២៤ ខែកញ្ញា ឆ្នាំ២០១៣ ស្តីពីការតែងតាំងរាជរដ្ឋាភិបាល នៃព្រះរាជាណាចក្រកម្ពុជា
- បានទ្រង់យល់ព្រះរាជក្រមលេខ ០២/នស/៩៤ ចុះថ្ងៃទី ២០ ខែ កក្កដា ឆ្នាំ ១៩៩៤ ដែលប្រកាសឲ្យប្រើច្បាប់ស្តីពីការរៀបចំ និងការប្រព្រឹត្តទៅនៃគណៈរដ្ឋមន្ត្រី
- បានទ្រង់យល់ព្រះរាជក្រមលេខ នស/រកម/០១៩៦/០៧ ចុះថ្ងៃទី ២៤ ខែ មករា ឆ្នាំ១៩៩៦ ដែលប្រកាសឲ្យប្រើច្បាប់ស្តីពីការបង្កើត ក្រសួងការពារជាតិ
- បានទ្រង់យល់ព្រះរាជក្រឹត្យលេខ នស/រកត/០៧០១/២៣៧ ចុះថ្ងៃទី ១៨ ខែ កក្កដា ឆ្នាំ ២០០១ ស្តីពីការកែសម្រួលតួនាទីភារកិច្ចនិងរចនាសម្ព័ន្ធចាត់តាំងរបស់ អគ្គបញ្ជាការដ្ឋាននៃកងយោធពលខេមរភូមិន្ទ
- បានទ្រង់យល់ព្រះរាជក្រមលេខ ជស/រកម/១១៩៧/០៥ ចុះថ្ងៃទី ០៦ ខែ វិច្ឆិកា ឆ្នាំ ១៩៩៧ ដែលប្រកាសឲ្យប្រើច្បាប់ស្តីពីលក្ខន្តិកៈទូទៅ ចំពោះយោធិន នៃកងយោធពលខេមរភូមិន្ទ
- បានទ្រង់យល់សេចក្តីក្រាបបង្គំទូលថ្វាយរបស់ សម្តេចអគ្គមហាសេនាបតីតេជោ ហ៊ុន សែន នាយករដ្ឋមន្ត្រី នៃព្រះរាជាណាចក្រកម្ពុជា

ត្រាស់បង្គាប់

មាត្រា១ : តម្លើងឋានន្តរស័ក្តិ **នាយឧត្តមសេនីយ៍** ដល់ឧត្តមសេនីយ៍ឯក **ងៀង អំ** អត្តលេខ ០០០០៦២ នាយទាហានថ្នាក់ឧត្តមសេនីយ៍ នៃកងយោធពលខេមរភូមិន្ទ ។

មាត្រា២ : សម្តេចអគ្គមហាសេនាបតីតេជោ ហ៊ុន សែន នាយករដ្ឋមន្ត្រី នៃព្រះរាជាណាចក្រកម្ពុជា ត្រូវទទួលបន្ទុកអនុវត្តព្រះរាជក្រឹត្យនេះ ចាប់ពីថ្ងៃឡាយព្រះហស្តលេខាតទៅ ។

ព្រះហស្តលេខា និងព្រះរាជលញ្ឆករ
នរោត្តម សីហមុនី

ពរក. ១៦០៤.៤៥៦

ធ្វើនៅព្រះបរមរាជវាំង,ថ្ងៃទី ៣០ ខែ មេសា ឆ្នាំ ២០១៦

លេខ: ៤៦៧ ស.ណ
សំណៅដែលមានតម្លៃជាការចែកផ្សាយ
រាជធានីភ្នំពេញ ,ថ្ងៃទី ០៥ ខែ ឧសភា ឆ្នាំ២០១៦
អគ្គលេខាធិការរាជរដ្ឋាភិបាល

សយ សុខា

នស/រកត/០៤១៦/៤៥១

ព្រះរាជក្រឹត្យ

យើង

ព្រះករុណាព្រះបាទសម្តេចព្រះបរមនាថ នរោត្តម សីហមុនី
សមានតូមិជាតិសាសនា រក្ខតខត្តិយា ខេមរារដ្ឋរាស្ត្រ ពុទ្ធិន្ទ្រាធរាមហាក្សត្រ
ខេមរាជនា សមូហោភាស កម្ពុជឯករាជរដ្ឋបូរណសន្តិ សុភមង្គលា សិរីវិបុលា
ខេមរាស្រីពិរាស្ត្រ ព្រះចៅក្រុងកម្ពុជាធិបតី

- បានទ្រង់យល់រដ្ឋធម្មនុញ្ញ នៃព្រះរាជាណាចក្រកម្ពុជា
- បានទ្រង់យល់ព្រះរាជក្រឹត្យលេខ នស/រកត/០៩១៣/៩០៣ ចុះថ្ងៃទី ២៤ ខែកញ្ញា ឆ្នាំ២០១៣ ស្តីពីការតែងតាំងរាជរដ្ឋាភិបាល នៃព្រះរាជាណាចក្រកម្ពុជា
- បានទ្រង់យល់ព្រះរាជក្រមលេខ ០២/នស/៩៤ ចុះថ្ងៃទី ២០ ខែកក្កដា ឆ្នាំ១៩៩៤ ដែលប្រកាសឱ្យប្រើច្បាប់ស្តីពីការរៀបចំ និងការប្រព្រឹត្តទៅនៃគណៈរដ្ឋមន្ត្រី
- បានទ្រង់យល់ព្រះរាជក្រមលេខ នស/រកម/០១៩៦/០៨ ចុះថ្ងៃទី ២៤ ខែមករា ឆ្នាំ ១៩៩៦ ដែលប្រកាសឱ្យប្រើច្បាប់ស្តីពីការបង្កើតក្រសួងមហាផ្ទៃ
- បានទ្រង់យល់ព្រះរាជក្រឹត្យលេខ នស/រកត/០៥០១/១៧៨ ចុះថ្ងៃទី២២ ខែឧសភា ឆ្នាំ២០០១ ស្តីពីលក្ខន្តិកៈ ដោយឡែកនៃក្របខ័ណ្ឌមន្ត្រីនគរបាលជាតិកម្ពុជា
- បានទ្រង់យល់សេចក្តីក្រាបបង្គំទូលថ្វាយ របស់សម្តេចអគ្គមហាសេនាបតីតេជោ **ហ៊ុន សែន** នាយករដ្ឋមន្ត្រី នៃព្រះរាជាណាចក្រកម្ពុជា

ត្រាស់បង្គាប់

មាត្រា ១ : តម្លើងឋានន្តរស័ក្តិ ដល់នាយនគរបាលថ្នាក់ឧត្តមសេនីយ៍ និងនាយនគរបាលជាន់ខ្ពស់ក្របខ័ណ្ឌមន្ត្រីនគរបាលជាតិកម្ពុជា នៃក្រសួងមហាផ្ទៃ ៖

ក- ឋានន្តរស័ក្តិ ឧត្តមសេនីយ៍ទោ ៖

១-លោកឧត្តមសេនីយ៍ត្រី	**រស់ ស៊ីថាន**	អត្តលេខ	០២៩០
២-លោកឧត្តមសេនីយ៍ត្រី	**ហុក គីមសាយ**	អត្តលេខ	០៥៨៨៨
៣-លោកឧត្តមសេនីយ៍ត្រី	**រ័ត្ន បុរស**	អត្តលេខ	០៨២៩៥
៤-លោកឧត្តមសេនីយ៍ត្រី	**តាត និមល**	អត្តលេខ	៧១៩១០ ។

ខ-ឋានន្តរស័ក្តិ ឧត្តមសេនីយ៍ត្រី ៖

-លោកវរសេនីយ៍ឯក	**ឡឿន ចាន់ដារ៉ា**	អត្តលេខ	០១៤១៦ ។

មាត្រា ២ : សម្តេចអគ្គមហាសេនាបតីតេជោ **ហ៊ុន សែន** នាយករដ្ឋមន្ត្រី នៃព្រះរាជាណាចក្រកម្ពុជា ត្រូវទទួលបន្ទុកអនុវត្តព្រះរាជក្រឹត្យនេះ ចាប់ពីថ្ងៃឡាយព្រះហស្តលេខាតទៅ ។

ព្រះហស្តលេខា និងព្រះរាជលញ្ឆករ
នរោត្តម សីហមុនី

លេខៈ ៤៦៩ ស.ណ
សំណៅចែលមានគម្លៃជាការចែកផ្សាយ
រាជធានីភ្នំពេញ ,ថ្ងៃទី ០៩ ខែ ឧសភា ឆ្នាំ២០១៦
អគ្គលេខាធិការរាជរដ្ឋាភិបាល

ស៊យ សុខា

៣៧៧.១៦០៤.៤៥៧

ធ្វើនៅព្រះបរមរាជវាំង,ថ្ងៃទី ៣០ ខែ មេសា ឆ្នាំ ២០១៦

ព្រះរាជក្រឹត្យ

នស/រកត/០៤១៦/៤៥៤

យើង

ព្រះករុណាព្រះបាទសម្តេចព្រះបរមនាថ នរោត្តម សីហមុនី
សមានភូមិជាតិសាសនា រក្ខតខត្តិយា ខេមររដ្ឋរាស្ត្រ ពុទ្ធិន្ទ្រាធរាមហាក្សត្រ
ខេមរាជនា សមូហោភាស កម្ពុជឯករាជរដ្ឋបូរណសន្តិ សុភមង្គលា សិរីវិបុលា
ខេមរាស្រីពិរាស្ត្រ ព្រះចៅក្រុងកម្ពុជាធិបតី

- បានទ្រង់យល់រដ្ឋធម្មនុញ្ញ នៃព្រះរាជាណាចក្រកម្ពុជា
- បានទ្រង់យល់ព្រះរាជក្រឹត្យលេខ នស/រកត/០៩១៣/៩០៣ ចុះថ្ងៃទី ២៤ ខែ កញ្ញា ឆ្នាំ ២០១៣ ស្តីពីការតែងតាំងរាជរដ្ឋាភិបាល នៃព្រះរាជាណាចក្រកម្ពុជា
- បានទ្រង់យល់ព្រះរាជក្រមលេខ ០២/នស/៩៤ ចុះថ្ងៃទី ២០ ខែ កក្កដា ឆ្នាំ ១៩៩៤ ដែលប្រកាសឲ្យប្រើច្បាប់ស្តីពីការរៀបចំ និងការប្រព្រឹត្តទៅនៃគណៈរដ្ឋមន្ត្រី
- បានទ្រង់យល់ព្រះរាជក្រមលេខ នស/រកម/០១៩៦/០៨ ចុះថ្ងៃទី ២៤ ខែ មករា ឆ្នាំ ១៩៩៦ ដែលប្រកាសឲ្យប្រើច្បាប់ស្តីពីការបង្កើតក្រសួងមហាផ្ទៃ
- បានទ្រង់យល់ព្រះរាជក្រឹត្យលេខ នស/រកត/០៥០១/១៧៨ ចុះថ្ងៃទី ២២ ខែ ឧសភា ឆ្នាំ ២០០១ ស្តីពីលក្ខន្តិកៈដោយឡែកនៃក្របខ័ណ្ឌមន្ត្រីនគរបាលជាតិកម្ពុជា
- បានទ្រង់យល់សេចក្តីក្រាបបង្គំទូលថ្វាយ របស់សម្តេចអគ្គមហាសេនាបតីតេជោ ហ៊ុន សែន នាយករដ្ឋមន្ត្រី នៃព្រះរាជាណាចក្រកម្ពុជា

ត្រាស់បង្គាប់

មាត្រា ១ : តម្លើងឋានន្តរស័ក្តិ **ឧត្តមសេនីយ៍ទោ** ដល់លោកឧត្តមសេនីយ៍ត្រី **ស៊ឹម សារ៉ាត់** អត្តលេខ ០៧៨១២ នាយនគរបាលថ្នាក់ឧត្តមសេនីយ៍ ក្របខ័ណ្ឌមន្ត្រីនគរបាលជាតិកម្ពុជា នៃក្រសួងមហាផ្ទៃ ។

មាត្រា ២ : សម្តេចអគ្គមហាសេនាបតីតេជោ ហ៊ុន សែន នាយករដ្ឋមន្ត្រីនៃព្រះរាជាណាចក្រកម្ពុជា ត្រូវទទួលបន្ទុកអនុវត្តព្រះរាជក្រឹត្យនេះ ចាប់ពីថ្ងៃឡាយព្រះហស្តលេខាតទៅ ។

ព្រះហស្តលេខា និងព្រះរាជលញ្ឆករ
នរោត្តម សីហមុនី

៣៤៧. ១៦០៤. ៤៥៤

ធ្វើនៅព្រះបរមរាជវាំង,ថ្ងៃទី ៣០ ខែ មេសា ឆ្នាំ ២០១៦

លេខៈ ៤៦៩ ស.ណ
សំណៅដែលមានតម្លៃជាការចែកផ្សាយ
រាជធានីភ្នំពេញ ,ថ្ងៃទី ០៩ ខែ ឧសភា ឆ្នាំ២០១៦
អគ្គលេខាធិការរាជរដ្ឋាភិបាល

ស៊ុយ សុខា

ព្រះរាជក្រឹត្យ

នស/រកត/០៤១៦/៤៥៣

យើង

ព្រះករុណាព្រះបាទសម្តេចព្រះបរមនាថ នរោត្តម សីហមុនី
សមានភូមិជាតិសាសនា រក្ខតខត្តិយា ខេមរារដ្ឋរាស្ត្រ ពុទ្ធិន្ទ្រាធរាមហាក្សត្រ
ខេមរាជនា សមូហោភាស កម្ពុជឯករាជរដ្ឋបូរណសន្តិ សុភមង្គលា សិរីវិបុលា
ខេមរាស្រីពិរាស្ត្រ ព្រះចៅក្រុងកម្ពុជាធិបតី

- បានទ្រង់យល់រដ្ឋធម្មនុញ្ញ នៃព្រះរាជាណាចក្រកម្ពុជា
- បានទ្រង់យល់ព្រះរាជក្រឹត្យលេខ នស/រកត/០៩១៣/៩០៣ ចុះថ្ងៃទី២៤ ខែកញ្ញា ឆ្នាំ២០១៣ ស្តីពីការតែងតាំងរាជរដ្ឋាភិបាល នៃព្រះរាជាណាចក្រកម្ពុជា
- បានទ្រង់យល់ព្រះរាជក្រមលេខ ០២/នស/៩៤ ចុះថ្ងៃទី ២០ ខែ កក្កដា ឆ្នាំ ១៩៩៤ ដែលប្រកាសឱ្យប្រើច្បាប់ស្តីពីការរៀបចំ និងការប្រព្រឹត្តទៅនៃគណៈរដ្ឋមន្ត្រី
- បានទ្រង់យល់ព្រះរាជក្រមលេខ នស/រកម/០១៩៦/០៧ ចុះថ្ងៃទី ២៤ ខែ មករា ឆ្នាំ១៩៩៦ ដែលប្រកាសឱ្យប្រើច្បាប់ស្តីពីការបង្កើត ក្រសួងការពារជាតិ
- បានទ្រង់យល់ព្រះរាជក្រឹត្យលេខ នស/រកត/០៧០១/២៣៧ ចុះថ្ងៃទី ១៨ ខែ កក្កដា ឆ្នាំ ២០០១ ស្តីពីការកែសម្រួលតួនាទីភារកិច្ចនិងរចនាសម្ព័ន្ធចាត់តាំងរបស់ អគ្គបញ្ជាការដ្ឋាននៃកងយោធពលខេមរភូមិន្ទ
- បានទ្រង់យល់ព្រះរាជក្រមលេខ ជស/រកម/១១៩៧/០៥ ចុះថ្ងៃទី ០៦ ខែ វិច្ឆិកា ឆ្នាំ ១៩៩៧ ដែលប្រកាសឱ្យប្រើច្បាប់ស្តីពីលក្ខន្តិកៈទូទៅ ចំពោះយោធិននៃកងយោធពលខេមរភូមិន្ទ
- បានទ្រង់យល់សេចក្តីក្រាបបង្គំទូលថ្វាយរបស់ សម្តេចអគ្គមហាសេនាបតីតេជោ ហ៊ុន សែន នាយករដ្ឋមន្ត្រី នៃព្រះរាជាណាចក្រកម្ពុជា

ត្រាស់បង្គាប់

មាត្រា១ : លុបឈ្មោះឧត្តមសេនីយ៍ទោ **ចិន មនោ** អត្តលេខ ០០១៥៩៤ ចេញពីក្របខ័ណ្ឌនៃកងយោធពលខេមរភូមិន្ទ។

មាត្រា២ : សម្តេចអគ្គមហាសេនាបតីតេជោ ហ៊ុន សែន នាយករដ្ឋមន្ត្រី នៃព្រះរាជាណាចក្រកម្ពុជា ត្រូវទទួលបន្ទុកអនុវត្តព្រះរាជក្រឹត្យនេះ ចាប់ពីថ្ងៃឡាយព្រះហស្តលេខាតទៅ ។

ព្រះហស្តលេខា និងព្រះរាជលញ្ឆករ
នរោត្តម សីហមុនី

៣៧.១២០៤.៤៥៩

ធ្វើនៅព្រះបរមរាជវាំង, ថ្ងៃទី ៣០ ខែ មេសា ឆ្នាំ ២០១៦

លេខ: ៤៧៦ ស.ណ

សំណៅចែលមានតម្លៃជាការចែកផ្សាយ

រាជធានីភ្នំពេញ ,ថ្ងៃទី ០៤ ខែ ឧសភា ឆ្នាំ២០១៦

អគ្គលេខាធិការរាជរដ្ឋាភិបាល

សយ សុខា

ព្រះរាជក្រឹត្យ

នស / រកត / ០៥១៦ /៤៥៨

យើង

ព្រះករុណាព្រះបាទសម្តេចព្រះបរមនាថ នរោត្តម សីហមុនី
សមានភូមិជាតិសាសនា រក្ខតខត្តិយា ខេមរារដ្ឋរាស្ត្រ ពុទ្ធិន្ទ្រាធរាមហាក្សត្រ
ខេមរាជនា សមូហោភាស កម្ពុជឯករាជរដ្ឋបូរណសន្តិ សុភមង្គលា សិរីវិបុលា
ខេមរាស្រីពិរាស្ត្រ ព្រះចៅក្រុងកម្ពុជាធិបតី

ត្រាស់បង្គាប់

តែងតាំង:

អ្នកអង្គម្ចាស់ **ស៊ីសុវត្ថិ រ៉ាវីវង្សៀន: មុនីពង្ស**

ជា

ឯកអគ្គរាជទូតអមព្រះរាជលេខាធិការដ្ឋាន ព្រះមហាក្សត្រ
មានឋានៈស្មើ **អនុរដ្ឋលេខាធិការ**

ការ៧. ១៦០៥ - ៤៦០
បានប្រថាប់ព្រះរាជលញ្ឆករហើយ
ធ្វើនៅព្រះបរមរាជវាំង ថ្ងៃទី ១២ ខែ ឧសភា ឆ្នាំ ២០១៦

នរោត្តម សីហមុនី

បានចម្លងត្រឹមត្រូវតាមច្បាប់ដើម
លេខ .... រ.ចច
រាជធានីភ្នំពេញ ថ្ងៃទី .... ខែ ឧសភា ឆ្នាំ ២០១៦
សម្តេចចៅហ្វាវាំង វរវៀងជ័យ អធិបតីស្រីង្គារ គង់ សំអុល
ឧបនាយករដ្ឋមន្ត្រី និងជារដ្ឋមន្ត្រីក្រសួងព្រះបរមរាជវាំង

ព្រះរាជក្រឹត្យ

នស/រកត/០៥១៦/៤៥៥

យើង

ព្រះករុណាព្រះបាទសម្តេចព្រះបរមនាថ នរោត្តម សីហមុនី
សមានភូមិជាតិសាសនា រក្ខតខត្តិយា ខេមរារដ្ឋរាស្ត្រ ពុទ្ធិន្ទ្រាធរាមហាក្សត្រ
ខេមរាជនា សមូហោភាស កម្ពុជឯករាជរដ្ឋបូរណសន្តិ សុភមង្គលា សិរីវិបុលា
ខេមរាស្រីពិរាស្ត្រ ព្រះចៅក្រុងកម្ពុជាធិបតី

- បានទ្រង់យល់រដ្ឋធម្មនុញ្ញ នៃព្រះរាជាណាចក្រកម្ពុជា
- បានទ្រង់យល់ព្រះរាជក្រឹត្យលេខ នស/រកត/០៩១៣/៩០៣ ចុះថ្ងៃទី២៤ ខែកញ្ញា ឆ្នាំ២០១៣ ស្តីពីការតែងតាំងរាជរដ្ឋាភិបាល នៃព្រះរាជាណាចក្រកម្ពុជា
- បានទ្រង់យល់ព្រះរាជក្រមលេខ ០២/នស/៩៤ ចុះថ្ងៃទី២០ ខែកក្កដា ឆ្នាំ១៩៩៤ ដែលប្រកាសឱ្យប្រើច្បាប់ស្តីពីការរៀបចំ និងការប្រព្រឹត្តទៅ នៃគណៈរដ្ឋមន្ត្រី
- បានទ្រង់យល់ព្រះរាជក្រមលេខ នស/រកម/០១៩៦/០៩ ចុះថ្ងៃទី២៤ ខែមករា ឆ្នាំ១៩៩៦ ដែលប្រកាសឱ្យប្រើច្បាប់ស្តីពីការបង្កើតទីស្តីការគណៈរដ្ឋមន្ត្រី
- បានទ្រង់យល់សេចក្តីក្រាបបង្គំទូលថ្វាយរបស់សម្តេចអគ្គមហាសេនាបតីតេជោ **ហ៊ុន សែន** នាយករដ្ឋមន្ត្រី នៃព្រះរាជាណាចក្រកម្ពុជា

ត្រាស់បង្គាប់

មាត្រា ១ : តែងតាំង និងផ្តល់ឋានៈឯកឧត្តម ឧត្តមសេនីយ៍ឯក **សុខ សារីទុន** ជាទីប្រឹក្សា និងជានាយកខុទ្ទកាល័យសម្តេចក្រឡាហោម **ស ខេង** ឧបនាយករដ្ឋមន្ត្រី មានឋានៈស្មើរដ្ឋលេខាធិការ។

មាត្រា ២ : សម្តេចអគ្គមហាសេនាបតីតេជោ **ហ៊ុន សែន** នាយករដ្ឋមន្ត្រី នៃព្រះរាជាណាចក្រកម្ពុជា ត្រូវទទួលបន្ទុកអនុវត្តព្រះរាជក្រឹត្យនេះ ចាប់ពីថ្ងៃឡាយព្រះហស្តលេខាតទៅ។

ព្រះហស្តលេខា និងព្រះរាជលញ្ឆករ
នរោត្តម សីហមុនី

ការ.១៦០៥.៤៦១

លេខ: ៤៦៥ ស.ណ

ធ្វើនៅព្រះបរមរាជវាំង, ថ្ងៃទី ១៤ ខែ ឧសភា ឆ្នាំ ២០១៦

សំណៅដែលមានតម្លៃជាការចែកផ្សាយ
រាជធានីភ្នំពេញ ថ្ងៃទី ០៦ ខែ ឧសភា ឆ្នាំ២០១៦
អគ្គលេខាធិការរាជរដ្ឋាភិបាល

សយ សុខា

ព្រះរាជក្រឹត្យ

នស/រកត/០៥១៦/៤៥៦

យើង

ព្រះករុណាព្រះបាទសម្តេចព្រះបរមនាថ នរោត្តម សីហមុនី
សមានភូមិជាតិសាសនា រក្ខតខត្តិយា ខេមរារដ្ឋរាស្ត្រ ពុទ្ធិន្ទ្រាធរាមហាក្សត្រ
ខេមរាជនា សមូហោភាស កម្ពុជឯករាជរដ្ឋបូរណសន្តិ សុភមង្គលា សិរីវិបុលា
ខេមរាស្រីពិរាស្ត្រ ព្រះចៅក្រុងកម្ពុជាធិបតី

- បានទ្រង់យល់រដ្ឋធម្មនុញ្ញ នៃព្រះរាជាណាចក្រកម្ពុជា
- បានទ្រង់យល់ព្រះរាជក្រឹត្យលេខ នស/រកត/០៩១៣/៩០៣ ចុះថ្ងៃទី ២៤ ខែ កញ្ញា ឆ្នាំ ២០១៣ ស្តីពីការតែងតាំងរាជរដ្ឋាភិបាល នៃព្រះរាជាណាចក្រកម្ពុជា
- បានទ្រង់យល់ព្រះរាជក្រមលេខ ០២/នស/៩៤ ចុះថ្ងៃទី ២០ ខែ កក្កដា ឆ្នាំ ១៩៩៤ ដែលប្រកាសឲ្យប្រើច្បាប់ស្តីពីការរៀបចំ និងការប្រព្រឹត្តទៅនៃគណៈរដ្ឋមន្ត្រី
- បានទ្រង់យល់ព្រះរាជក្រមលេខ នស/រកម/០១៩៦/០៨ ចុះថ្ងៃទី ២៤ ខែ មករា ឆ្នាំ ១៩៩៦ ដែលប្រកាសឲ្យប្រើច្បាប់ស្តីពីការបង្កើតក្រសួងមហាផ្ទៃ
- បានទ្រង់យល់ព្រះរាជក្រឹត្យលេខ នស/រកត/០៥០១/១៧៨ ចុះថ្ងៃទី ២២ ខែ ឧសភា ឆ្នាំ ២០០១ ស្តីពីលក្ខន្តិកៈដោយឡែកនៃក្របខ័ណ្ឌមន្ត្រីនគរបាលជាតិកម្ពុជា
- បានទ្រង់យល់សេចក្តីក្រាបបង្គំទូលថ្វាយ របស់សម្តេចអគ្គមហាសេនាបតីតេជោ ហ៊ុន សែន នាយករដ្ឋមន្ត្រី នៃព្រះរាជាណាចក្រកម្ពុជា

ត្រាស់បង្គាប់

មាត្រា ១ : តម្លើងឋានន្តរស័ក្តិ **ឧត្តមសេនីយ៍ត្រី** ដល់នាយនគរបាលជាន់ខ្ពស់ ក្របខ័ណ្ឌមន្ត្រីនគរបាលជាតិកម្ពុជា នៃក្រសួងមហាផ្ទៃ ៖

១-	វរសេនីយ៍ឯក	**ជា សុភាព**	អត្តលេខ	០១៤៧៣
២-	វរសេនីយ៍ឯក	**សុខ សុគន្ធ**	អត្តលេខ	០៩០៤៣
៣-	វរសេនីយ៍ឯក	**ពៅ មួន**	អត្តលេខ	០៨៩៧
៤-	វរសេនីយ៍ឯក	**សាន ម៉ុនធា**	អត្តលេខ	០៦៧៣០
៥-	វរសេនីយ៍ឯក	**ឃិន ឈឹម**	អត្តលេខ	០៤៣០៤
៦-	វរសេនីយ៍ឯក	**ឈួន ចូរ៉ា**	អត្តលេខ	០១០៧២
៧-	វរសេនីយ៍ឯក	**និត្យ សុភាព**	អត្តលេខ	០១៣៣៧
៨-	វរសេនីយ៍ឯក	**ច្រុញ សាន**	អត្តលេខ	០៥២៧០
៩-	វរសេនីយ៍ឯក	**អ៊ុំ ចន្ថា**	អត្តលេខ	០៤០០៥
១០-	វរសេនីយ៍ឯក	**ស៊ាង ឆារិទ្ធ**	អត្តលេខ	៥៥២៩៧
១១-	វរសេនីយ៍ឯក	**ឈី សុចិន្ត័យ**	អត្តលេខ	០៧៥៩៩

១២- វរសេនីយ៍ឯក **គាន់ ចណ្ណារ៉ាក់** អត្តលេខ ០២១៦២

១៣- វរសេនីយ៍ឯក **សំបូរ ម៉ាណ្ណារិទ្ធ** អត្តលេខ ០៧៦០៣

១៤- វរសេនីយ៍ឯក **អ៊ួន សុផេន** អត្តលេខ ០៥៣០៤

១៥- វរសេនីយ៍ឯក **អ៊ឹង ហាច** អត្តលេខ ០៩៩៦០

១៦- វរសេនីយ៍ឯក **ហូ ស៊ីចន្ទន** អត្តលេខ ៣២៩៣៨

១៧- វរសេនីយ៍ឯក **ចាន់ បូរ៉ាន់** អត្តលេខ ០៥២៧៧

១៨- វរសេនីយ៍ឯក **លី ពុធដារ៉ា** អត្តលេខ ១៦០០១

១៩- វរសេនីយ៍ឯក **ខួន ច័ន្ទឫទ្ធី** អត្តលេខ ០៦៤៣២

២០- វរសេនីយ៍ឯក **ឈាង សុខារ៉ា** អត្តលេខ ៥៥២៩៦

២១- វរសេនីយ៍ឯក **នៃ ឈុន** អត្តលេខ ០១២១៦

២២- វរសេនីយ៍ឯក **អ៊ួន ឡឿន** អត្តលេខ ០១២៣០

២៣- វរសេនីយ៍ឯក **ពៅ សំអេង** អត្តលេខ ០៤៨៥៥

២៤- វរសេនីយ៍ឯក **សួន ណារ៉ា** អត្តលេខ ០២៣៤៥

២៥- វរសេនីយ៍ឯក **ផេង ធី** អត្តលេខ ១២៣១៣

២៦- វរសេនីយ៍ឯក **សេង សារិ** អត្តលេខ ០៥២១៩

២៧- វរសេនីយ៍ឯក **លឹម សៀង** អត្តលេខ ០៨១៥៥

២៨- វរសេនីយ៍ឯក **ឈុន ធុន** អត្តលេខ ៥៧២៦៩

២៩- វរសេនីយ៍ឯក **ឌឹម សុគា** អត្តលេខ ៥៨៥២៩

៣០- វរសេនីយ៍ឯក **សយ ស៊ិន** អត្តលេខ ៦៥២១៤

៣១- វរសេនីយ៍ឯក **ឡូច លន់** អត្តលេខ ០១៣០ ។

មាត្រា ២ : សម្តេចអគ្គមហាសេនាបតីតេជោ ហ៊ុន សែន នាយករដ្ឋមន្ត្រីនៃព្រះរាជាណាចក្រកម្ពុជា ត្រូវទទួលបន្ទុកអនុវត្តព្រះរាជក្រឹត្យនេះ ចាប់ពីថ្ងៃឡាយព្រះហស្តលេខាតទៅ ។

ព្រះហស្តលេខា និងព្រះរាជលញ្ឆករ

នរោត្តម សីហមុនី

៣៧.១៦០៥.៤៦៤

ធ្វើនៅព្រះបរមរាជវាំង, ថ្ងៃទី ១៤ ខែ ឧសភា ឆ្នាំ ២០១៦

លេខ: ៤៧២ ស.ណ

សំណៅដែលមានតម្លៃជាការចែកផ្សាយ

រាជធានីភ្នំពេញ ថ្ងៃទី ០៩ ខែ ឧសភា ឆ្នាំ២០១៦

អគ្គលេខាធិការរាជរដ្ឋាភិបាល

ស៊យ សុខា

ព្រះរាជក្រឹត្យ

នស/រកត/០៥១៦/៤៥៧

យើង

ព្រះករុណាព្រះបាទសម្តេចព្រះបរមនាថ នរោត្តម សីហមុនី
សមានភូមិជាតិសាសនា រក្ខតខត្តិយា ខេមររដ្ឋរាស្ត្រ ពុទ្ធិន្ទ្រាធរាមហាក្សត្រ
ខេមរាជនា សមូហោភាស កម្ពុជឯករាជរដ្ឋបូរណសន្តិ សុភមង្គលា សិរីវិបុលា
ខេមរាស្រីពិរាស្ត្រ ព្រះចៅក្រុងកម្ពុជាធិបតី

- បានទ្រង់យល់រដ្ឋធម្មនុញ្ញ នៃព្រះរាជាណាចក្រកម្ពុជា
- បានទ្រង់យល់ព្រះរាជក្រឹត្យលេខ នស/រកត/០៩១៣/៩០៣ ចុះថ្ងៃទី ២៤ ខែ កញ្ញា ឆ្នាំ ២០១៣ ស្តីពីការតែងតាំងរាជរដ្ឋាភិបាល នៃព្រះរាជាណាចក្រកម្ពុជា
- បានទ្រង់យល់ព្រះរាជក្រមលេខ ០២/នស/៩៤ ចុះថ្ងៃទី ២០ ខែ កក្កដា ឆ្នាំ ១៩៩៤ ដែលប្រកាសឲ្យប្រើច្បាប់ស្តីពីការរៀបចំ និងការប្រព្រឹត្តទៅនៃគណៈរដ្ឋមន្ត្រី
- បានទ្រង់យល់ព្រះរាជក្រមលេខ នស/រកម/០១៩៦/០៨ ចុះថ្ងៃទី ២៤ ខែ មករា ឆ្នាំ ១៩៩៦ ដែលប្រកាសឲ្យប្រើច្បាប់ស្តីពីការបង្កើតក្រសួងមហាផ្ទៃ
- បានទ្រង់យល់ព្រះរាជក្រឹត្យលេខ នស/រកត/០៥០១/១៧៨ ចុះថ្ងៃទី ២២ ខែ ឧសភា ឆ្នាំ ២០០១ ស្តីពីលក្ខន្តិកៈដោយឡែកនៃក្របខ័ណ្ឌមន្ត្រីនគរបាលជាតិកម្ពុជា
- បានទ្រង់យល់សេចក្តីក្រាបបង្គំទូលថ្វាយ របស់សម្តេចអគ្គមហាសេនាបតីតេជោ ហ៊ុន សែន នាយករដ្ឋមន្ត្រី នៃព្រះរាជាណាចក្រកម្ពុជា

ត្រាស់បង្គាប់

មាត្រា ១ : តម្លើងឋានន្តរស័ក្តិ ដល់នាយនគរបាលថ្នាក់ឧត្តមសេនីយ៍ និង នាយនគរបាលជាន់ខ្ពស់ ក្របខ័ណ្ឌមន្ត្រីនគរបាលជាតិកម្ពុជា នៃក្រសួងមហាផ្ទៃ ៖

ក- ថ្នាក់ឧត្តមសេនីយ៍ទោ

- ឧត្តមសេនីយ៍ត្រី **ស រដ្ឋា** អត្តលេខ ៥៤៨៥៧ ។

ខ- ថ្នាក់ឧត្តមសេនីយ៍ត្រី

១- វរសេនីយ៍ឯក **គាំ ឫទ្ធីគុណា** អត្តលេខ ០៧០៥៨
២- វរសេនីយ៍ឯក **ខួន សុខហួត** អត្តលេខ ៦៣២០៦
៣- វរសេនីយ៍ឯក **ហ៊ីម យន់សិរីសម្បត្តិ** អត្តលេខ ៥៤៣១៩
៤- វរសេនីយ៍ឯក **ណែម ច័ន្ទថេត** អត្តលេខ ០៩៦៨
៥- វរសេនីយ៍ឯក **ទ៉ែត ច័ន្ទណារ៉ា** អត្តលេខ ០៥៧២៧
៦- វរសេនីយ៍ឯក **ឆុំ ឆាន់ណារិទ្ធ** អត្តលេខ ៣៤០៨២
៧- វរសេនីយ៍ឯក **សួន សុជាតិ** អត្តលេខ ៥៣៧៩៤

ROYAUME DU CAMBODGE • LE MINISTRE DU PALAIS ROYAL •

៨- វរសេនីយ៍ឯក **ចាន់ សុខា** អត្តលេខ ២១៨៦៣

៩- វរសេនីយ៍ឯក **ហែ គឹមថា** អត្តលេខ ២៥៧៦៧ ។

មាត្រា ២ : សម្តេចអគ្គមហាសេនាបតីតេជោ ហ៊ុន សែន នាយករដ្ឋមន្ត្រីនៃព្រះរាជាណាចក្រកម្ពុជា ត្រូវទទួលបន្ទុកអនុវត្តព្រះរាជក្រឹត្យនេះ ចាប់ពីថ្ងៃឡាយព្រះហស្ថលេខាតទៅ ។

ព្រះហស្ថលេខា និងព្រះរាជលញ្ឆករ
នរោត្តម សីហមុនី

៣៧.១៦០៥.៤៦៣

ធ្វើនៅព្រះបរមរាជវាំង, ថ្ងៃទី ១៤ ខែ ឧសភា ឆ្នាំ ២០១៦

លេខ: ៤៥៣ ស.ណ

សំណៅដែលមានតម្លៃជាការចែកផ្សាយ

រាជធានីភ្នំពេញ .ថ្ងៃទី ០៤ ខែ ឧសភា ឆ្នាំ២០១៦

អគ្គលេខាធិការរាជរដ្ឋាភិបាល

សយ សុខា

ព្រះរាជក្រឹត្យ

នស/រកត/០៥១៦/៤៥៧

យើង

ព្រះករុណាព្រះបាទសម្ដេចព្រះបរមនាថ នរោត្តម សីហមុនី
សមានភូមិជាតិសាសនា រក្ខតខត្តិយា ខេមរារដ្ឋរាស្ត្រ ពុទ្ធិន្ទ្រាធរាមហាក្សត្រ
ខេមរាជនា សមូហោភាស កម្ពុជឯករាជរដ្ឋបូរណសន្តិ សុភមង្គលា សិរីវិបុលា
ខេមរាស្រីពិរាស្ត្រ ព្រះចៅក្រុងកម្ពុជាធិបតី

- បានទ្រង់យល់រដ្ឋធម្មនុញ្ញ នៃព្រះរាជាណាចក្រកម្ពុជា
- បានទ្រង់យល់ព្រះរាជក្រឹត្យលេខ នស/រកត/០៩១៣/៩០៣ ចុះថ្ងៃទី ២៤ ខែ កញ្ញា ឆ្នាំ ២០១៣ ស្ដីពីការតែងតាំងរាជរដ្ឋាភិបាល នៃព្រះរាជាណាចក្រកម្ពុជា
- បានទ្រង់យល់ព្រះរាជក្រមលេខ ០២/នស/៩៤ ចុះថ្ងៃទី ២០ ខែ កក្កដា ឆ្នាំ ១៩៩៤ ដែលប្រកាសឱ្យប្រើច្បាប់ស្ដីពីការរៀបចំ និងការប្រព្រឹត្តទៅ នៃគណៈរដ្ឋមន្ត្រី
- បានទ្រង់យល់ព្រះរាជក្រមលេខ ០៦/នស/៩៤ ចុះថ្ងៃទី ៣០ ខែ តុលា ឆ្នាំ ១៩៩៤ ដែលប្រកាសឱ្យប្រើច្បាប់ស្ដីពីសហលក្ខន្តិកៈមន្ត្រីរាជការស៊ីវិល នៃព្រះរាជាណាចក្រកម្ពុជា
- បានទ្រង់យល់ព្រះរាជក្រមលេខ នស/រកម/០១៩៦/១៦ ចុះថ្ងៃទី ២៤ ខែ មករា ឆ្នាំ ១៩៩៦ ដែលប្រកាសឱ្យប្រើច្បាប់ស្ដីពីការបង្កើតក្រសួងពាណិជ្ជកម្ម
- បានទ្រង់យល់ព្រះរាជក្រឹត្យលេខ នស/រកត/០៦០២/១៥១ ចុះថ្ងៃទី ០៩ ខែ មិថុនា ឆ្នាំ ២០០២ ស្ដីពីលក្ខន្តិកៈដោយឡែក នៃក្របខ័ណ្ឌមន្ត្រីបច្ចេកទេសជាន់ខ្ពស់
- បានទ្រង់យល់ព្រះរាជក្រឹត្យលេខ នស/រកត/១០១៤/១១៧៥ ចុះថ្ងៃទី ០២ ខែ តុលា ឆ្នាំ ២០១៤ ស្ដីពីគោលការណ៍រួម នៃការរៀបចំមុខងារសាធារណៈរបស់រដ្ឋ
- បានទ្រង់យល់សេចក្ដីក្រាបបង្គំទូលថ្វាយ របស់សម្ដេចអគ្គមហាសេនាបតីតេជោ **ហ៊ុន សែន** នាយករដ្ឋមន្ត្រី នៃព្រះរាជាណាចក្រកម្ពុជា

ត្រាស់បង្គាប់

មាត្រា ១ : តាំងស៊ប់ក្នុងក្របខ័ណ្ឌមន្ត្រីរាជការ ដល់លោក **អាន សុភ័ក្ត្រ** ទៅក្នុងឋានន្តរស័ក្តិមន្ត្រីបច្ចេកទេសជាន់ខ្ពស់ ថ្នាក់លេខ ៤ នៃក្របខ័ណ្ឌមន្ត្រីបច្ចេកទេសជាន់ខ្ពស់ នៅក្រសួងពាណិជ្ជកម្ម ចាប់ពីថ្ងៃទី ០១ ខែ សីហា ឆ្នាំ ២០១៥ តទៅ។

មាត្រា ២ : សម្ដេចអគ្គមហាសេនាបតីតេជោ **ហ៊ុន សែន** នាយករដ្ឋមន្ត្រី នៃព្រះរាជាណាចក្រកម្ពុជា ត្រូវទទួលបន្ទុកអនុវត្តព្រះរាជក្រឹត្យនេះ ចាប់ពីថ្ងៃឡាយព្រះហស្តលេខាតទៅ។

ព្រះហស្តលេខា និងព្រះរាជលញ្ឆករ
នរោត្តម សីហមុនី

ករស. ១៦០៥.៤៦៤

លេខ: ៤៦៧-ស.ណ
សំណៅដែលមានតម្លៃជាការចែកផ្សាយ
រាជធានីភ្នំពេញ .ថ្ងៃទី ០៩ ខែ ឧសភា ឆ្នាំ២០១៦
អគ្គលេខាធិការរាជរដ្ឋាភិបាល

ធ្វើនៅព្រះបរមរាជវាំង, ថ្ងៃទី ១២ ខែ ឧសភា ឆ្នាំ ២០១៦

ស៊ុយ សុខា

ព្រះរាជក្រឹត្យ

នស/រកត/០៥១៦/៤៥៧

យើង

ព្រះករុណាព្រះបាទសម្តេចព្រះបរមនាថ នរោត្តម សីហមុនី
សមានភូមិជាតិសាសនា រក្ខតខត្តិយា ខេមរារដ្ឋរាស្ត្រ ពុទ្ធិន្ទ្រាធរាមហាក្សត្រ
ខេមរាជនា សមូហោភាស កម្ពុជឯករាជរដ្ឋបូរណសន្តិ សុភមង្គលា សិរីវិបុលា
ខេមរាស្រីពិរាស្ត្រ ព្រះចៅក្រុងកម្ពុជាធិបតី

- បានទ្រង់យល់រដ្ឋធម្មនុញ្ញ នៃព្រះរាជាណាចក្រកម្ពុជា
- បានទ្រង់យល់ព្រះរាជក្រឹត្យលេខ នស/រកត/០៩១៣/៩០៣ ចុះថ្ងៃទី ២៤ ខែ កញ្ញា ឆ្នាំ ២០១៣ ស្តីពីការតែងតាំងរាជរដ្ឋាភិបាល នៃព្រះរាជាណាចក្រកម្ពុជា
- បានទ្រង់យល់ព្រះរាជក្រមលេខ ០២/នស/៩៤ ចុះថ្ងៃទី ២០ ខែ កក្កដា ឆ្នាំ ១៩៩៤ ដែលប្រកាសឱ្យប្រើច្បាប់ស្តីពីការរៀបចំនិងការប្រព្រឹត្តទៅ នៃគណៈរដ្ឋមន្ត្រី
- បានទ្រង់យល់ព្រះរាជក្រមលេខ ០៦/នស/៩៤ ចុះថ្ងៃទី ៣០ ខែ តុលា ឆ្នាំ ១៩៩៤ ដែលប្រកាសឱ្យប្រើច្បាប់ស្តីពីសហលក្ខន្តិកៈមន្ត្រីរាជការស៊ីវិល នៃព្រះរាជាណាចក្រកម្ពុជា
- បានទ្រង់យល់ព្រះរាជក្រមលេខ នស/រកម/០៦៩៩/០៨ ចុះថ្ងៃទី ២៣ ខែ មិថុនា ឆ្នាំ ១៩៩៩ ដែលប្រកាសឱ្យប្រើច្បាប់ស្តីពីការបង្កើតក្រសួងធនធានទឹក និងឧតុនិយម
- បានទ្រង់យល់ព្រះរាជក្រឹត្យលេខ នស/រកត/០៦០២/១៥១ ចុះថ្ងៃទី ០៩ ខែ មិថុនា ឆ្នាំ ២០០២ ស្តីពីលក្ខន្តិកៈដោយឡែក នៃក្របខ័ណ្ឌមន្ត្រីបច្ចេកទេសជាន់ខ្ពស់
- បានទ្រង់យល់ព្រះរាជក្រឹត្យលេខ នស/រកត/១០១៤/១១៧៥ ចុះថ្ងៃទី ០២ ខែ តុលា ឆ្នាំ ២០១៤ ស្តីពីគោលការណ៍រួម នៃការរៀបចំមុខងារសាធារណៈរបស់រដ្ឋ
- បានទ្រង់យល់សេចក្តីក្រាបបង្គំទូលថ្វាយ របស់សម្តេចអគ្គមហាសេនាបតីតេជោ **ហ៊ុន សែន** នាយករដ្ឋមន្ត្រី នៃព្រះរាជាណាចក្រកម្ពុជា

ត្រាស់បង្គាប់

មាត្រា ១ : តាំងស៊ប់ក្នុងក្របខ័ណ្ឌដល់មន្ត្រីរាជការ ៧៦ រូប ទៅក្នុងឋានន្តរស័ក្តិមន្ត្រីបច្ចេកទេសជាន់ខ្ពស់ នៃក្របខ័ណ្ឌមន្ត្រីបច្ចេកទេសជាន់ខ្ពស់ នៅក្រសួងធនធានទឹក និងឧតុនិយម ចាប់ពីថ្ងៃទី ១៣ ខែ មិថុនា ឆ្នាំ ២០១៥ តទៅ ៖

១- លោក **សៅ ហ៊្សីឌី**	មន្ត្រីបច្ចេកទេសជាន់ខ្ពស់ ថ្នាក់លេខ ៤
២- លោក **នេត ឋាសនា**	មន្ត្រីបច្ចេកទេសជាន់ខ្ពស់ ថ្នាក់លេខ ៤
៣- លោក **ឃី វិសុទ្ធ**	មន្ត្រីបច្ចេកទេសជាន់ខ្ពស់ ថ្នាក់លេខ ៤
៤- លោក **ខូន គីមសាន**	មន្ត្រីបច្ចេកទេសជាន់ខ្ពស់ ថ្នាក់លេខ ៤

ROYAUME DU CAMBODGE • LE MINISTRE DU PALAIS ROYAL
ព្រះបរមរាជវាំង

៥- លោក លី សុខណា	មន្ត្រីបច្ចេកទេសជាន់ខ្ពស់ ថ្នាក់លេខ ៤
៦- លោក ខែត សុគន្ធ	មន្ត្រីបច្ចេកទេសជាន់ខ្ពស់ ថ្នាក់លេខ ៤
៧- លោក ហម អុល	មន្ត្រីបច្ចេកទេសជាន់ខ្ពស់ ថ្នាក់លេខ ៤
៨- លោក ជុំ ទិសាល	មន្ត្រីបច្ចេកទេសជាន់ខ្ពស់ ថ្នាក់លេខ ៤
៩- លោក ហ៊ិន ផល្លា	មន្ត្រីបច្ចេកទេសជាន់ខ្ពស់ ថ្នាក់លេខ ៤
១០- លោក ទន្សា សម្ផស្ស	មន្ត្រីបច្ចេកទេសជាន់ខ្ពស់ ថ្នាក់លេខ ៤
១១- លោក ជួន ម៉ានី	មន្ត្រីបច្ចេកទេសជាន់ខ្ពស់ ថ្នាក់លេខ ៤
១២- លោក ឌិន នេទរ៉ែ	មន្ត្រីបច្ចេកទេសជាន់ខ្ពស់ ថ្នាក់លេខ ៤
១៣- លោក ហេង ចាន់ណា	មន្ត្រីបច្ចេកទេសជាន់ខ្ពស់ ថ្នាក់លេខ ៤
១៤- លោក គួច ទែងស្រ៊ុន	មន្ត្រីបច្ចេកទេសជាន់ខ្ពស់ ថ្នាក់លេខ ៤
១៥- លោក សាគុណា បូឌីវឌ្ឍន៍	មន្ត្រីបច្ចេកទេសជាន់ខ្ពស់ ថ្នាក់លេខ ៤
១៦- លោក ពុត សុផា	មន្ត្រីបច្ចេកទេសជាន់ខ្ពស់ ថ្នាក់លេខ ៤
១៧- លោក សៀង ឈាង	មន្ត្រីបច្ចេកទេសជាន់ខ្ពស់ ថ្នាក់លេខ ៤
១៨- លោក ឈុន សុខធី	មន្ត្រីបច្ចេកទេសជាន់ខ្ពស់ ថ្នាក់លេខ ៤
១៩- លោក អ៊ឹង ទិសាល	មន្ត្រីបច្ចេកទេសជាន់ខ្ពស់ ថ្នាក់លេខ ៤
២០- លោក ឡូញ នរៈ	មន្ត្រីបច្ចេកទេសជាន់ខ្ពស់ ថ្នាក់លេខ ៤
២១- លោក ធឹង សុវណ្ណារិទ្ធ	មន្ត្រីបច្ចេកទេសជាន់ខ្ពស់ ថ្នាក់លេខ ៤
២២- លោក សាន អង្គដែន	មន្ត្រីបច្ចេកទេសជាន់ខ្ពស់ ថ្នាក់លេខ ៤
២៣- លោក ផាត មិនា	មន្ត្រីបច្ចេកទេសជាន់ខ្ពស់ ថ្នាក់លេខ ៤
២៤- លោក ប៉ាន់ ដារទីន	មន្ត្រីបច្ចេកទេសជាន់ខ្ពស់ ថ្នាក់លេខ ៤
២៥- លោក សេង ប្រុស	មន្ត្រីបច្ចេកទេសជាន់ខ្ពស់ ថ្នាក់លេខ ៤
២៦- លោក ចាន់ ម៉ិនធឿន	មន្ត្រីបច្ចេកទេសជាន់ខ្ពស់ ថ្នាក់លេខ ៤
២៧- លោក ភាយ រង្សី	មន្ត្រីបច្ចេកទេសជាន់ខ្ពស់ ថ្នាក់លេខ ៤
២៨- លោកស្រី តាំង ដាវី	មន្ត្រីបច្ចេកទេសជាន់ខ្ពស់ ថ្នាក់លេខ ៤
២៩- លោក ទី ប្រុស	មន្ត្រីបច្ចេកទេសជាន់ខ្ពស់ ថ្នាក់លេខ ៤
៣០- លោក ចាន់ ដារ៉ា	មន្ត្រីបច្ចេកទេសជាន់ខ្ពស់ ថ្នាក់លេខ ៤
៣១- លោកស្រី អៀង គន្ធា	មន្ត្រីបច្ចេកទេសជាន់ខ្ពស់ ថ្នាក់លេខ ៤
៣២- លោក សាមុត ទីរៈ	មន្ត្រីបច្ចេកទេសជាន់ខ្ពស់ ថ្នាក់លេខ ៤

ROYAUME DU CAMBODGE • LE MINISTRE DU PALAIS ROYAL •

៣៣-	លោក **សាន វាសនា**	មន្ត្រីបច្ចេកទេសជាន់ខ្ពស់ ថ្នាក់លេខ ៤
៣៤-	លោកស្រី **ហេង សំបូរី**	មន្ត្រីបច្ចេកទេសជាន់ខ្ពស់ ថ្នាក់លេខ ៤
៣៥-	លោកស្រី **ស៊ីន សុខឡា**	មន្ត្រីបច្ចេកទេសជាន់ខ្ពស់ ថ្នាក់លេខ ៤
៣៦-	លោក **ស អាន់**	មន្ត្រីបច្ចេកទេសជាន់ខ្ពស់ ថ្នាក់លេខ ៤
៣៧-	លោកស្រី **ទីស ច័ន្ទនិមល**	មន្ត្រីបច្ចេកទេសជាន់ខ្ពស់ ថ្នាក់លេខ ៤
៣៨-	លោកស្រី **ប៉ែន ចិន្តាមុនី**	មន្ត្រីបច្ចេកទេសជាន់ខ្ពស់ ថ្នាក់លេខ ៤
៣៩-	លោកស្រី **ឈន បូណា**	មន្ត្រីបច្ចេកទេសជាន់ខ្ពស់ ថ្នាក់លេខ ៤
៤០-	លោកស្រី **ស ស្រីណោត**	មន្ត្រីបច្ចេកទេសជាន់ខ្ពស់ ថ្នាក់លេខ ៤
៤១-	លោក **ឡេង សុទ្ធា**	មន្ត្រីបច្ចេកទេសជាន់ខ្ពស់ ថ្នាក់លេខ ៤
៤២-	លោក **សុខ វិជ្ជា**	មន្ត្រីបច្ចេកទេសជាន់ខ្ពស់ ថ្នាក់លេខ ៤
៤៣-	លោកស្រី **សាំង ស្រីល័ក្ខ**	មន្ត្រីបច្ចេកទេសជាន់ខ្ពស់ ថ្នាក់លេខ ៤
៤៤-	លោកស្រី **ឌុក កល្យាណ**	មន្ត្រីបច្ចេកទេសជាន់ខ្ពស់ ថ្នាក់លេខ ៤
៤៥-	លោកស្រី **ទី ច័ន្ទដា**	មន្ត្រីបច្ចេកទេសជាន់ខ្ពស់ ថ្នាក់លេខ ៤
៤៦-	លោកស្រី **ញឹម សោភា**	មន្ត្រីបច្ចេកទេសជាន់ខ្ពស់ ថ្នាក់លេខ ៤
៤៧-	លោកស្រី **ចាន់ នារីរ័ត្ន**	មន្ត្រីបច្ចេកទេសជាន់ខ្ពស់ ថ្នាក់លេខ ៤
៤៨-	លោកស្រី **ខែត ជីវី**	មន្ត្រីបច្ចេកទេសជាន់ខ្ពស់ ថ្នាក់លេខ ៤
៤៩-	លោក **ហ៊ាន ណារដ្ឋ**	មន្ត្រីបច្ចេកទេសជាន់ខ្ពស់ ថ្នាក់លេខ ៤
៥០-	លោកស្រី **ណាន វន្ថា**	មន្ត្រីបច្ចេកទេសជាន់ខ្ពស់ ថ្នាក់លេខ ៤
៥១-	លោកស្រី **តីវី សុធិ**	មន្ត្រីបច្ចេកទេសជាន់ខ្ពស់ ថ្នាក់លេខ ៤
៥២-	លោកស្រី **អ៊ុច ប៊ុណ្ណារ៉េន**	មន្ត្រីបច្ចេកទេសជាន់ខ្ពស់ ថ្នាក់លេខ ៤
៥៣-	លោក **ផន ចិន្តាថរៈ**	មន្ត្រីបច្ចេកទេសជាន់ខ្ពស់ ថ្នាក់លេខ ៤
៥៤-	លោក **សិត លីណា**	មន្ត្រីបច្ចេកទេសជាន់ខ្ពស់ ថ្នាក់លេខ ៤
៥៥-	លោកស្រី **គ្រី ម៉ារ៉ាឌី**	មន្ត្រីបច្ចេកទេសជាន់ខ្ពស់ ថ្នាក់លេខ ៤
៥៦-	លោក **លឹម ពិស្សុត**	មន្ត្រីបច្ចេកទេសជាន់ខ្ពស់ ថ្នាក់លេខ ៤
៥៧-	លោកស្រី **សៅ មុនីរ័ត្ន**	មន្ត្រីបច្ចេកទេសជាន់ខ្ពស់ ថ្នាក់លេខ ៤
៥៨-	លោកស្រី **គុណា ចាន់ថេត**	មន្ត្រីបច្ចេកទេសជាន់ខ្ពស់ ថ្នាក់លេខ ៤
៥៩-	លោកស្រី **ឯក អម៉ារ៉ា**	មន្ត្រីបច្ចេកទេសជាន់ខ្ពស់ ថ្នាក់លេខ ៤
៦០-	លោកស្រី **ញ៉ឹក ស្រីរតនា**	មន្ត្រីបច្ចេកទេសជាន់ខ្ពស់ ថ្នាក់លេខ ៤
៦១-	លោកស្រី **តែន ច័ន្ទថាធារី**	មន្ត្រីបច្ចេកទេសជាន់ខ្ពស់ ថ្នាក់លេខ ៤

ROYAUME DU CAMBODGE • LE MINISTRE DU PALAIS ROYAL • ក្រសួងព្រះបរមរាជវាំង

៦២- លោកស្រី **ផន សុភាវី** មន្ត្រីបច្ចេកទេសជាន់ខ្ពស់ ថ្នាក់លេខ ៤

៦៣- លោកស្រី **ស្រន់ លក្ខិណា** មន្ត្រីបច្ចេកទេសជាន់ខ្ពស់ ថ្នាក់លេខ ៤

៦៤- លោក **ឈាន ប៉ូលី** មន្ត្រីបច្ចេកទេសជាន់ខ្ពស់ ថ្នាក់លេខ ៤

៦៥- លោកស្រី **សម្បត្តិ មណីតា** មន្ត្រីបច្ចេកទេសជាន់ខ្ពស់ ថ្នាក់លេខ ៤

៦៦- លោក **ហ៊ុយ ដានីន** មន្ត្រីបច្ចេកទេសជាន់ខ្ពស់ ថ្នាក់លេខ ៤

៦៧- លោក **ប៉ាន់ សុខន** មន្ត្រីបច្ចេកទេសជាន់ខ្ពស់ ថ្នាក់លេខ ៤

៦៨- លោកស្រី **អ៊ាន់ ចាន់ថូ** មន្ត្រីបច្ចេកទេសជាន់ខ្ពស់ ថ្នាក់លេខ ៤

៦៩- លោក **សន ឧត្តម្ភ** មន្ត្រីបច្ចេកទេសជាន់ខ្ពស់ ថ្នាក់លេខ ៤

៧០- លោក **រស់ ច័ន្ទបូរិទ្ធិ** មន្ត្រីបច្ចេកទេសជាន់ខ្ពស់ ថ្នាក់លេខ ៤

៧១- លោក **ញ៉ែម នារ៉ុម** មន្ត្រីបច្ចេកទេសជាន់ខ្ពស់ ថ្នាក់លេខ ៤

៧២- លោកស្រី **ឡាយ ចរិយា** មន្ត្រីបច្ចេកទេសជាន់ខ្ពស់ ថ្នាក់លេខ ៤

៧៣- លោកស្រី **ពូន សុវណ្ណម៉ារ៉ា** មន្ត្រីបច្ចេកទេសជាន់ខ្ពស់ ថ្នាក់លេខ ៤

៧៤- លោក **ស៊ិន ដារ៉ា** មន្ត្រីបច្ចេកទេសជាន់ខ្ពស់ ថ្នាក់លេខ ៤

៧៥- លោក **គង់ ចាន់វាសនា** មន្ត្រីបច្ចេកទេសជាន់ខ្ពស់ ថ្នាក់លេខ ៤

៧៦- លោក **ញ៉ិល សៅសុវណ្ណ** មន្ត្រីបច្ចេកទេសជាន់ខ្ពស់ ថ្នាក់លេខ ៤

មាត្រា ២ : សម្តេចអគ្គមហាសេនាបតីតេជោ **ហ៊ុន សែន** នាយករដ្ឋមន្ត្រី នៃព្រះរាជាណាចក្រកម្ពុជា ត្រូវទទួលបន្ទុកអនុវត្តព្រះរាជក្រឹត្យនេះ ចាប់ពីថ្ងៃឡាយព្រះហស្តលេខាតទៅ។

ព្រះហស្តលេខា និងព្រះរាជលញ្ឆករ
នរោត្តម សីហមុនី

៣៧. ១២០៥. ៤៦៥

ធ្វើនៅព្រះបរមរាជវាំង, ថ្ងៃទី ០៤ ខែ ឧសភា ឆ្នាំ ២០១៦

លេខ: ៤៧១ ស.ណ
សំណៅចម្លងចេញពីច្បាប់ដើម ដើម្បីផ្សព្វផ្សាយ
រាជធានីភ្នំពេញ ថ្ងៃទី ០៧ ខែឧសភា ឆ្នាំ២០១៦
អគ្គលេខាធិការរាជរដ្ឋាភិបាល

ស៊យ សុខា

ព្រះរាជាណាចក្រកម្ពុជា

ជាតិ សាសនា ព្រះមហាក្សត្រ

រាជរដ្ឋាភិបាលកម្ពុជា

លេខៈ ៦៧ អនក្រ.បក

អនុក្រឹត្យ
ស្តីពី
ការគ្រប់គ្រងអាជ្ញាបណ្ណស្វែងរុករកនិងអាជ្ញាបណ្ណឧស្សាហកម្មអាជីវកម្មធនធានរ៉ែ

រាជរដ្ឋាភិបាល

- បានឃើញរដ្ឋធម្មនុញ្ញនៃព្រះរាជាណាចក្រកម្ពុជា
- បានឃើញព្រះរាជក្រឹត្យលេខ នស/រកត/០៩១៣/៩០៣ ចុះថ្ងៃទី២៤ ខែកញ្ញា ឆ្នាំ២០១៣ ស្តីពីការតែងតាំងរាជរដ្ឋាភិបាលនៃព្រះរាជាណាចក្រកម្ពុជា
- បានឃើញព្រះរាជក្រឹត្យលេខ នស/រកត/១២១៣/១៣៩៣ ចុះថ្ងៃទី២១ ខែធ្នូ ឆ្នាំ២០១៣ ស្តីពីការកែសម្រួលនិងបំពេញបន្ថែមសមាសភាពរាជរដ្ឋាភិបាលនៃព្រះរាជាណាចក្រកម្ពុជា
- បានឃើញព្រះរាជក្រមលេខ ០២/នស/៩៤ ចុះថ្ងៃទី២០ ខែកក្កដា ឆ្នាំ១៩៩៤ ដែលប្រកាសឱ្យប្រើច្បាប់ស្តីពីការរៀបចំនិងការប្រព្រឹត្តទៅនៃគណៈរដ្ឋមន្ត្រី
- បានឃើញព្រះរាជក្រមលេខ នស/រកម/១២១៣/០១៧ ចុះថ្ងៃទី០៩ ខែធ្នូ ឆ្នាំ២០១៣ ដែលប្រកាសឱ្យប្រើច្បាប់ស្តីពីការបង្កើតក្រសួងរ៉ែនិងថាមពល
- បានឃើញព្រះរាជក្រមលេខ នស/រកម/០៧០១/០៩ ចុះថ្ងៃទី១៣ ខែកក្កដា ឆ្នាំ២០០១ ដែលប្រកាសឱ្យប្រើច្បាប់ស្តីពីការគ្រប់គ្រងនិងការធ្វើអាជីវកម្មធនធានរ៉ែ
- បានឃើញអនុក្រឹត្យលេខ ៥៧៦អនក្រ.បក ចុះថ្ងៃទី២៤ ខែធ្នូ ឆ្នាំ២០១៣ ស្តីពីការរៀបចំនិងការប្រព្រឹត្តទៅនៃក្រសួងរ៉ែនិងថាមពល
- យោងតាមសំណើរបស់រដ្ឋមន្ត្រីក្រសួងរ៉ែនិងថាមពល

សម្រេច

ជំពូកទី១
បទប្បញ្ញត្តិទូទៅ

មាត្រា១ .-

អនុក្រឹត្យនេះមានគោលបំណងគ្រប់គ្រងអាជ្ញាបណ្ណស្វែងរុករកនិងអាជ្ញាបណ្ណឧស្សាហកម្មអាជីវកម្មធនធានរ៉ែ ដើម្បីលើកកម្ពស់ប្រសិទ្ធភាព ប្រសិទ្ធផល តម្លាភាព និងការទទួលខុសត្រូវខ្ពស់ចំពោះសុខុមាលភាព បរិស្ថាននិងសង្គម ក្នុងប្រតិបត្តិការធនធានរ៉ែ។

មាត្រា២ .-

អនុក្រឹត្យនេះមានគោលដៅកំណត់អំពី៖

ក- ការគ្រប់គ្រងប្រតិបត្តិការធនធានរ៉ែក្រោមអាជ្ញាបណ្ណស្វែងរុករកនិងអាជ្ញាបណ្ណឧស្សាហកម្មអាជីវកម្មធនធានរ៉ែ។

ខ- ការគ្រប់គ្រងនិងការប្រើប្រាស់ដី ក្នុងប្រតិបត្តិការធនធានរ៉ែក្រោមអាជ្ញាបណ្ណស្វែងរុករកនិងអាជ្ញាបណ្ណឧស្សាហកម្មអាជីវកម្មធនធានរ៉ែ។

គ- នីតិវិធី បែបបទ និងលក្ខខណ្ឌនៃការផ្តល់អាជ្ញាបណ្ណស្វែងរុករកនិងអាជ្ញាបណ្ណឧស្សាហកម្មអាជីវកម្មធនធានរ៉ែ។

ឃ- សិទ្ធិនិងកាតព្វកិច្ចរបស់សម្បទានិកដែលមានអាជ្ញាបណ្ណ ក្នុងប្រតិបត្តិការធនធានរ៉ែក្រោមអាជ្ញាបណ្ណស្វែងរុករកនិងអាជ្ញាបណ្ណឧស្សាហកម្មអាជីវកម្មធនធានរ៉ែ។

មាត្រា៣ .-

អនុក្រឹត្យនេះមានវិសាលភាពគ្របដណ្តប់លើរាល់សកម្មភាពស្វែងរុករកនិងឧស្សាហកម្មអាជីវកម្មធនធានរ៉ែ ក្រោមអាជ្ញាបណ្ណស្វែងរុករកនិងអាជ្ញាបណ្ណឧស្សាហកម្មអាជីវកម្មធនធានរ៉ែនៅក្នុងព្រះរាជាណាចក្រកម្ពុជា។

មាត្រា៤ .-

វាក្យសព្ទសំខាន់ៗប្រើក្នុងអនុក្រឹត្យនេះមានន័យដូចខាងក្រោម៖

ការកែប្រែផលប្រយោជន៍ពាក់ព័ន្ធនឹងអាជ្ញាបណ្ណ សំដៅដល់ការផ្ទេរសិទ្ធិ ឬការលក់ភាគហ៊ុន ឬការបង្កើតសម្ពន្ធអាជីវកម្ម ឬការចងសម្ពន្ធភាពឬដៃគូធុរកិច្ច ឬការផ្ទេរផលប្រយោជន៍ឬចំណែកណាមួយនៃផលប្រយោជន៍ ឬការចុះកិច្ចព្រមព្រៀងធុរកិច្ចផ្សេងៗពាក់ព័ន្ធនឹងការផ្ទេរផលប្រយោជន៍នៅក្នុងអាជ្ញាបណ្ណដែលធ្វើឡើងស្របតាមច្បាប់និងបទប្បញ្ញត្តិពាក់ព័ន្ធនានាជាធរមាន។

បុគ្គលពាក់ព័ន្ធជាមួយនឹងសម្បទានិកដែលមានអាជ្ញាបណ្ណ សំដៅដល់បុគ្គលណាមួយដូចខាងក្រោម៖

- តំណាងរបស់សម្បទានិកដែលមានអាជ្ញាបណ្ណ
- បុគ្គលដែលមានភាគហ៊ុនឬដែលមានផលប្រយោជន៍ពាក់ព័ន្ធជាមួយនឹងសម្បទានិកដែលមានអាជ្ញាបណ្ណ
- តំណាងរបស់បុគ្គលដែលមានភាគហ៊ុនឬតំណាងរបស់បុគ្គលដែលមានផលប្រយោជន៍ពាក់ព័ន្ធជាមួយនឹងសម្បទានិកដែលមានអាជ្ញាបណ្ណ។

ការរៀបចំនិងការអភិវឌ្ឍអាជីវកម្មធនធានរ៉ែ សំដៅដល់ការសាងសង់បង្កើតផ្លូវចេញ ចូល ផ្លូវដឹកជញ្ជូននិងហេដ្ឋារចនាសម្ព័ន្ធ ឬមធ្យោបាយផ្សេងៗ ក្នុងគោលបំណងជីកយក ចម្រាញ់ បន្សុទ្ធ ធ្វើប្រព្រឹត្តិកម្ម កែច្នៃ ផលិតកម្ម ស្តុកទុក ដឹកជញ្ជូន និងធ្វើពាណិជ្ជកម្មផលិតផលរ៉ែ។

ការបិទការដ្ឋានរ៉ែនិងការស្តារបរិស្ថានឡើងវិញ សំដៅដល់សកម្មភាពនានាដើម្បីបញ្ចប់ប្រតិបត្តិការធនធានរ៉ែរួមបញ្ចូលទាំងការស្តារបរិស្ថាន ក្នុងគោលបំណងសម្អាតកែលម្អការដ្ឋាននិងស្តារបរិស្ថានឡើងវិញ

នៅតាមទីតាំងដែលមានផលប៉ះពាល់ឬខូចខាត បណ្តាលមកពីប្រតិបត្តិការធនធានរ៉ែក្រោមការត្រួតពិនិត្យនិងវាយតម្លៃដោយក្រសួងបរិស្ថាន។

កាតព្វកិច្ចហិរញ្ញវត្ថុ សំដៅដល់កាតព្វកិច្ចសារពើពន្ធនិងមិនមែនសារពើពន្ធ និង/ឬប្រាក់ផាកពិន័យដែលសម្បទានិកដែលមានអាជ្ញាបណ្ណត្រូវបង់ចូលថវិការដ្ឋ និង/ឬមូលនិធិនានា និង/ឬការដាក់ប្រាក់តម្កល់ដែលតម្រូវដោយច្បាប់ស្តីពីការគ្រប់គ្រងនិងការធ្វើអាជីវកម្មធនធានរ៉ែ ច្បាប់ស្តីពីសារពើពន្ធ ច្បាប់ស្តីពីគយ អនុក្រឹត្យនេះ កិច្ចព្រមព្រៀងវិនិយោគទុនធនធានរ៉ែ ប្រកាសអន្តរក្រសួង ច្បាប់ និងបទប្បញ្ញត្តិពាក់ព័ន្ធនានាជាធរមាន។

ផលិតកម្មរ៉ែ សំដៅដល់សកម្មភាពប្រតិបត្តិការជាប្រចាំដើម្បីទទួលបានផលិតផលរ៉ែក្នុងគោលបំណងពាណិជ្ជកម្មដូចជាការកិនបំបែក ប្រព្រឹត្តិកម្មញែកល្បាយរ៉ែ ប្រព្រឹត្តិកម្មរំលាយនិងបន្សុទ្ធរ៉ែ សកម្មភាពដឹកជញ្ជូនក្នុងស្រុក លោហស្សាហកម្ម កែច្នៃរ៉ែ និងប្រតិបត្តិការផ្សេងៗទៀតមុនពេលផលិតផលរ៉ែអាចលក់បាន។

សម្បទានិកដែលមានអាជ្ញាបណ្ណ សំដៅដល់រូបវន្តបុគ្គលឬនីតិបុគ្គលដែលទទួលបានអាជ្ញាបណ្ណស្វែងរុករកនិង/ឬអាជ្ញាបណ្ណឧស្សាហកម្មអាជីវកម្មធនធានរ៉ែ។

កិច្ចព្រមព្រៀងវិនិយោគទុនធនធានរ៉ែ សំដៅដល់កិច្ចព្រមព្រៀងរវាងក្រសួងរ៉ែនិងថាមពលជាមួយនឹងអ្នកស្នើសុំអាជ្ញាបណ្ណស្វែងរុករកឬអាជ្ញាបណ្ណឧស្សាហកម្មអាជីវកម្មធនធានរ៉ែ ដែលត្រូវរៀបចំបំពេញបន្ថែមទៅលើអាជ្ញាបណ្ណ ក្នុងករណីដែលរដ្ឋមន្ត្រីក្រសួងរ៉ែនិងថាមពលកំណត់ថា ពាក្យសុំអាជ្ញាបណ្ណស្វែងរុករកឬអាជ្ញាបណ្ណឧស្សាហកម្មអាជីវកម្មធនធានរ៉ែ ជាគម្រោងមានទ្រង់ទ្រាយធំនិងមានផលប្រយោជន៍ពិសេសដល់ប្រទេសជាតិ។

របាយការណ៍សិក្សាសមិទ្ធិលទ្ធភាព សំដៅដល់របាយការណ៍សិក្សាវាយតម្លៃគម្រោងដើម្បីកំណត់អំពីលក្ខណៈបច្ចេកទេសនិងហិរញ្ញវត្ថុ ការរៀបចំនិងការអភិវឌ្ឍធនធានរ៉ែ ផលិតកម្មរ៉ែ ការប៉ាន់ស្មានតម្លៃដើម្បីអនុវត្តគម្រោង ការវិភាគផលចំណេញនិងខាតនៃគម្រោង និងការអនុវត្តគម្រោង។

ជំពូកទី២
ការប្រើប្រាស់ដីក្នុងគោលបំណងស្វែងរុករក និងធ្វើអាជីវកម្មធនធានរ៉ែ
ផ្នែកទី១
បទប្បញ្ញត្តិទូទៅ

មាត្រា៥ .-

ដីរបស់រដ្ឋទាំងអស់អាចជាកម្មវត្ថុនៃការផ្តល់អាជ្ញាបណ្ណស្វែងរុករកនិងអាជ្ញាបណ្ណឧស្សាហកម្មអាជីវកម្មធនធានរ៉ែស្របតាមច្បាប់ស្តីពីការគ្រប់គ្រងនិងការធ្វើអាជីវកម្មធនធានរ៉ែ ព្រមទាំងច្បាប់និងបទប្បញ្ញត្តិពាក់ព័ន្ធនានាជាធរមាន។

រូបវន្តបុគ្គលឬនីតិបុគ្គល អាចចេញចូលនិងធ្វើការអង្កេតសិក្សា កំណត់ទីតាំងនៅលើដីរបស់រដ្ឋទាំងនោះដើម្បីដាក់ពាក្យស្នើសុំអាជ្ញាបណ្ណស្វែងរុករកស្របតាមអនុក្រឹត្យនេះ។

ផ្នែកទី២
តំបន់ហាមឃាត់ប្រតិបត្តិការធនធានរ៉ែ

មាត្រា៦ .-

ក្នុងដែននៃអាជ្ញាបណ្ណស្វែងរុករកឬអាជ្ញាបណ្ណឧស្សាហកម្មអាជីវកម្មធនធានរ៉ែស្របតាមមាត្រា៥ ខាងលើ ការធ្វើបុរេសនា ការស្វែងរុករក ឬការធ្វើអាជីវកម្មធនធានរ៉ែ ត្រូវហាមឃាត់ចំពោះតំបន់មួយចំនួនដូចខាងក្រោម៖

ក- តំបន់ដែលបានកំណត់ជាតំបន់វប្បធម៌ ទីតាំងប្រវត្តិសាស្ត្រ តំបន់បេតិកភណ្ឌ និងតំបន់សម្រាប់កងទ័ព។

ខ- នៅក្នុងរង្វង់ចម្ងាយ១ ០០០(មួយពាន់)ម៉ែត្រជុំវិញតំបន់ក្នុងចំណុច ក ខាងលើ។

គ- តំបន់ដែលមានសំណង់អគារឬលំនៅឋានរឹងមាំ ឬសំណង់ហេដ្ឋារចនាសម្ព័ន្ធធំៗរួចហើយ លើកលែងតែសកម្មភាពបុរេសនា ស្វែងរុករក ឬអាជីវកម្មធនធានរ៉ែ ប្រព្រឹត្តទៅតែនៅក្នុងលក្ខខណ្ឌជម្រៅដីជ្រៅមិនប៉ះពាល់ដល់លក្ខណៈវិស្វកម្មនិងបង្កហានិភ័យដល់បណ្តាហេដ្ឋារចនាសម្ព័ន្ធទាំងនោះ។

ឃ- នៅក្នុងរង្វង់ចម្ងាយ១០០(មួយរយ)ម៉ែត្រជុំវិញតំបន់ក្នុងចំណុច គ ខាងលើ លើកលែងតែសកម្មភាពបុរេសនា ស្វែងរុករក ឬអាជីវកម្មធនធានរ៉ែ ប្រព្រឹត្តទៅតែនៅក្នុងលក្ខខណ្ឌជម្រៅដីជ្រៅមិនប៉ះពាល់ដល់លក្ខណៈវិស្វកម្មនិងបង្កហានិភ័យដល់បណ្តាហេដ្ឋារចនាសម្ព័ន្ធទាំងនោះ។

ង- តំបន់បញ្ចុះសព តម្កល់ទុកសព ឬទីតាំងសក្ការបូជាជាប្រពៃណីរបស់សហគមន៍មូលដ្ឋាន ដីសហគមន៍ជនជាតិដើមភាគតិច តំបន់បម្រុងទុក ឬតំបន់ហាមឃាត់ លើកលែងតែមានការអនុញ្ញាតដោយឡែកជាលាយលក្ខណ៍អក្សរដោយអ្នកគ្រប់គ្រងស្របច្បាប់នៃតំបន់ទាំងនោះឬអាជ្ញាធរកាន់កាប់ដីរដ្ឋ ឬសកម្មភាពបុរេសនា ស្វែងរុករក ឬអាជីវកម្មធនធានរ៉ែ ប្រព្រឹត្តទៅតែនៅក្នុងលក្ខខណ្ឌជម្រៅដីលើសពី៣០(សាមសិប)ម៉ែត្រក្រោមតំបន់ទាំងនោះ។

ច- នៅក្នុងរង្វង់ចម្ងាយ១០០(មួយរយ)ម៉ែត្រជុំវិញតំបន់ក្នុងចំណុច ង ខាងលើ លើកលែងតែមានការអនុញ្ញាតដោយឡែកជាលាយលក្ខណ៍អក្សរដោយអ្នកគ្រប់គ្រងស្របច្បាប់នៃតំបន់ទាំងនោះឬអាជ្ញាធរកាន់កាប់ដីរដ្ឋ ឬសកម្មភាពបុរេសនា ស្វែងរុករក ឬអាជីវកម្មធនធានរ៉ែ ប្រព្រឹត្តទៅតែនៅក្នុងលក្ខខណ្ឌជម្រៅដីលើសពី៣០(សាមសិប)ម៉ែត្រក្រោមតំបន់ទាំងនោះ។

ឆ- ដីដំណាំ សួន ស្រែ ឬចម្ការដែលមានសកម្មភាពដាំដុះ បង្កបង្កើនផលជាប់ជាប្រចាំលើកលែងតែមានការអនុញ្ញាតដោយឡែកជាលាយលក្ខណ៍អក្សរដោយអ្នកគ្រប់គ្រងស្របច្បាប់នៃតំបន់ទាំងនោះ ឬអាជ្ញាធរកាន់កាប់ដីរដ្ឋ ឬមានការសម្រេចដោយឡែកស្របតាមច្បាប់ជាធរមាន ឬសកម្មភាពបុរេសនា ស្វែងរុករក ឬអាជីវកម្មធនធានរ៉ែ ប្រព្រឹត្តទៅតែនៅក្នុងលក្ខខណ្ឌជម្រៅដីលើសពី៣០(សាមសិប)ម៉ែត្រក្រោមតំបន់ទាំងនោះ។

ជ- នៅក្នុងរង្វង់ចម្ងាយ១០០(មួយរយ)ម៉ែត្រជុំវិញតំបន់ក្នុងចំណុច ឆ ខាងលើ លើកលែងតែមានការអនុញ្ញាតដោយឡែកជាលាយលក្ខណ៍អក្សរដោយអ្នកគ្រប់គ្រងស្របច្បាប់នៃតំបន់ទាំងនោះ ឬអាជ្ញាធរកាន់កាប់ដីរដ្ឋ ឬមានការសម្រេចដោយឡែកស្របតាមច្បាប់ជាធរមាន ឬសកម្មភាពបុរេសនា ស្វែងរុករក

ឬអាជីវកម្មធនធានរ៉ែ ប្រព្រឹត្តទៅតែនៅក្នុងលក្ខខណ្ឌជម្រៅដីលើសពី៣០(សាមសិប)ម៉ែត្រក្រោមតំបន់ទាំងនោះ។

ឈ-នៅក្នុងរង្វង់ចម្ងាយ៥០០(ប្រាំរយ)ម៉ែត្រជុំវិញផ្លូវទឹក ទំនប់ទឹក ស្រះទឹក ឬសំណង់ប្រភពទឹកក្នុងតំបន់សម្បទានសេដ្ឋកិច្ចឬសម្បទានសង្គមកិច្ច លើកលែងតែមានការអនុញ្ញាតដោយឡែកជាលាយលក្ខណ៍អក្សរដោយអ្នកគ្រប់គ្រងស្របច្បាប់នៃតំបន់ទាំងនោះ ឬអាជ្ញាធរកាន់កាប់ដីរដ្ឋ ឬមានការសម្រេចដោយឡែកស្របតាមច្បាប់ជាធរមាន ឬសកម្មភាពបុរេសនា ស្វែងរុករក ឬអាជីវកម្មធនធានរ៉ែ ប្រព្រឹត្តទៅតែនៅក្នុងលក្ខខណ្ឌជម្រៅដីមិនប៉ះពាល់ដល់លក្ខណៈវិស្វកម្មនិងបង្កហានិភ័យដល់បណ្តាហេដ្ឋារចនាសម្ព័ន្ធទាំងនោះ។

មាត្រា៧ .-

ក្នុងករណីប្រតិបត្តិការធនធានរ៉ែប្រព្រឹត្តទៅនៅក្នុងលក្ខខណ្ឌជម្រៅដីក្រោមតំបន់ដូចមានចែងក្នុងចំណុច គ ឃ ង ច ឆ ជ ឈ នៃមាត្រា៦ខាងលើ សម្បទានិកដែលមានអាជ្ញាបណ្ណត្រូវជូនដំណឹងជាលាយលក្ខណ៍អក្សរដល់អ្នកកាន់កាប់ស្របច្បាប់ឬអាជ្ញាធរកាន់កាប់ដីរដ្ឋ ក្នុងរយៈពេលយ៉ាងតិច៣០(សាមសិប)ថ្ងៃមុនចាប់ផ្តើមធ្វើសកម្មភាពស្វែងរុករកឬអាជីវកម្មធនធានរ៉ែ។

មាត្រា៨ .-

សម្បទានិកដែលមានអាជ្ញាបណ្ណអាចអនុញ្ញាតឱ្យឆ្លងកាត់តំបន់ដូចមានចែងក្នុងចំណុច ខ ឃ ច ជ ឈ នៃមាត្រា៦ខាងលើ ទៅកាន់តំបន់ផ្សេងទៀតដើម្បីធ្វើការស្វែងរុករកឬអាជីវកម្មធនធានរ៉ែ។

ក្នុងការឆ្លងកាត់តំបន់ដែលបានកំណត់ក្នុងកថាខណ្ឌទី១ខាងលើ សម្បទានិកដែលមានអាជ្ញាបណ្ណត្រូវទទួលខុសត្រូវសងការខូចខាតនានាស្របតាមមាត្រា២៥នៃច្បាប់ស្តីពីការគ្រប់គ្រងនិងការធ្វើអាជីវកម្មធនធានរ៉ែនិងលិខិតបទដ្ឋានគតិយុត្តពាក់ព័ន្ធជាធរមាន។

មាត្រា៩ .-

ក្នុងការឆ្លងកាត់តំបន់ដែលបានកំណត់ក្នុងមាត្រា៨ខាងលើ សម្បទានិកដែលមានអាជ្ញាបណ្ណត្រូវៈ

- ជូនដំណឹងជាលាយលក្ខណ៍អក្សរជាមុនដល់អ្នកគ្រប់គ្រងស្របច្បាប់ឬអាជ្ញាធរកាន់កាប់ដីរដ្ឋនៃតំបន់ខាងលើក្នុងរយៈពេលយ៉ាងតិច៧(ប្រាំពីរ)ថ្ងៃមុននឹងធ្វើការឆ្លងកាត់
- ចាត់វិធានការសមស្របនិងគ្រប់គ្រាន់ ដើម្បីបង្ការការពារអគ្គិភ័យ ការខូចខាតដំណាំ ដើមឈើ សត្វចិញ្ចឹម ឬទ្រព្យសម្បត្តិផ្សេងៗ ដោយប្រឹងប្រែងអស់លទ្ធភាពក្នុងការធ្វើឱ្យការបង្កការរំខានមានកម្រិតតិចតួចបំផុតតាមដែលអាចធ្វើទៅបាន
- ស្តារឡើងវិញឬកែលម្អឡើងវិញ ឱ្យបានសមស្របចំពោះការខូចខាតនានា។

ផ្នែកទី៣
ប្រតិបត្តិការធនធានរ៉ែក្នុងតំបន់ការពារធម្មជាតិនិងតំបន់ព្រៃបម្រុងទុកអចិន្ត្រៃយ៍

មាត្រា១០ .-

អាជ្ញាបណ្ណស្វែងរុករកនិងអាជ្ញាបណ្ណឧស្សាហកម្មអាជីវកម្មធនធានរ៉ែ អាចផ្តល់នៅក្នុងតំបន់ការពារធម្មជាតិនិងតំបន់ព្រៃបម្រុងទុកអចិន្ត្រៃយ៍ដោយត្រូវអនុលោមតាមបទប្បញ្ញត្តិនៃច្បាប់គ្រប់គ្រងតំបន់ទាំងនោះនិងបទប្បញ្ញត្តិពាក់ព័ន្ធនានា។

ការផ្តល់អាជ្ញាបណ្ណស្វែងរុករកនិងអាជ្ញាបណ្ណឧស្សាហកម្មអាជីវកម្មធនធានរ៉ែ នៅក្នុងតំបន់ការពារធម្មជាតិនិងតំបន់ព្រៃបម្រុងទុកអចិន្ត្រៃយ៍ ត្រូវមានការឯកភាពពីក្រសួងឬស្ថាប័នគ្រប់គ្រងតំបន់ទាំងនោះ។

ការធ្វើបុរេសនា ការស្វែងរុករក ឬការធ្វើអាជីវកម្មធនធានរ៉ែ នៅក្នុងតំបន់ការពារធម្មជាតិនិងតំបន់ព្រៃបម្រុងទុកអចិន្ត្រៃយ៍ ត្រូវគោរពតាមច្បាប់និងបទប្បញ្ញត្តិនានាពាក់ព័ន្ធនឹងកិច្ចការពារបរិស្ថាននិងធម្មជាតិ។

មាត្រា១១ .-

ក្នុងករណីមានតម្រូវការឆ្លងកាត់តំបន់ការពារធម្មជាតិឬតំបន់ព្រៃបម្រុងទុកអចិន្ត្រៃយ៍ ដើម្បីធ្វើបុរេសនា ស្វែងរុករក ឬធ្វើអាជីវកម្មធនធានរ៉ែនៅតំបន់ផ្សេងទៀត សម្បទានិកដែលមានអាជ្ញាបណ្ណត្រូវមានការអនុញ្ញាតជាមុនពីរដ្ឋបាលការពារនិងអភិរក្សធម្មជាតិ និង/ឬរដ្ឋបាលព្រៃឈើប្រចាំតំបន់ការពារធម្មជាតិឬតំបន់ព្រៃបម្រុងទុកអចិន្ត្រៃយ៍នីមួយៗ។ សម្បទានិកដែលមានអាជ្ញាបណ្ណត្រូវ៖

- ចាត់វិធានការសមស្របនិងគ្រប់គ្រាន់ដើម្បីបង្ការការពារអគ្គិភ័យ ការប៉ះពាល់ខូចខាតដី ដើមឈើ ឬធនធានជីវៈចម្រុះ និងប្រព័ន្ធអេកូឡូស៊ីក្នុងតំបន់ការពារធម្មជាតិ
- សុំការអនុញ្ញាតជាមុនចំពោះរាល់ការបង្កឱ្យមានការខូចខាតដី ដើមឈើ ឬធនធានជីវៈចម្រុះ និងប្រព័ន្ធអេកូឡូស៊ីក្នុងតំបន់ការពារធម្មជាតិ និង
- ស្តារឡើងវិញឬកែលម្អឡើងវិញឱ្យបានសមស្របចំពោះការខូចខាតនានាដែលបានបង្កឡើង។

ផ្នែកទី៤
ការកាត់តំបន់សម្រាប់អភិវឌ្ឍទីក្រុងពីតំបន់ប្រតិបត្តិការធនធានរ៉ែ

មាត្រា១២ .-

ក្នុងករណីតំបន់ទាំងមូលឬផ្នែកណាមួយ នៃដែនអាជ្ញាបណ្ណស្វែងរុករកឬអាជ្ញាបណ្ណឧស្សាហកម្មអាជីវកម្មធនធានរ៉ែ ស្ថិតក្នុងប្រភេទដីធ្លីសម្រាប់ការអភិវឌ្ឍក្រុងស្របតាមច្បាប់និងបទប្បញ្ញត្តិនានាពាក់ព័ន្ធនឹងការរៀបចំទឹកដី នគរូបនីយកម្ម និងសំណង់ គណៈកម្មាធិការជាតិរៀបចំទឹកដី នគរូបនីយកម្ម និងសំណង់ អាចស្នើសុំឱ្យមានការកាត់ចេញនូវតំបន់ឬផ្នែកនោះ ដោយផ្អែកលើតម្រូវការផលប្រយោជន៍សាធារណៈដើម្បីបម្រើដល់ការអភិវឌ្ឍទីក្រុង លើកលែងតែតំបន់នោះគឺជាតំបន់ដែលកំណត់ដោយបញ្ញត្តិច្បាប់រួចហើយថាជាតំបន់ការពារធនធានរ៉ែ។

ក្នុងករណីដែលមានការស្នើសុំដោយគណៈកម្មាធិការជាតិរៀបចំទឹកដី នគរូបនីយកម្ម និងសំណង់ រដ្ឋមន្ត្រីក្រសួងរ៉ែនិងថាមពលត្រូវជូនដំណឹងជាលាយលក្ខណ៍អក្សរដល់សម្បទានិកដែលមានអាជ្ញាបណ្ណ អំពីការតម្រូវឱ្យធ្វើការកាត់ចេញពីដែនអាជ្ញាបណ្ណ។ ក្នុងរយៈពេល១៨០(មួយរយប៉ែតសិប)ថ្ងៃយ៉ាងយូរ បន្ទាប់ពីកាលបរិច្ឆេទទទួលបានលិខិតជូនដំណឹង សម្បទានិកដែលមានអាជ្ញាបណ្ណត្រូវរៀបចំនិងជូនដំណឹង ដល់រដ្ឋមន្ត្រីក្រសួងរ៉ែនិងថាមពលអំពីនីតិវិធី កម្មវិធីការងារ និងលក្ខខណ្ឌបច្ចេកទេសតម្រូវចាំបាច់នានា សម្រាប់បិទបញ្ចប់សកម្មភាពស្វែងរុករករ៉ែឬសកម្មភាពពាក់ព័ន្ធនឹងអាជីវកម្មធនធានរ៉ែ និងការស្តារឡើងវិញ នៅក្នុងតំបន់ដែលត្រូវកាត់ចេញនិងត្រូវប្រគល់ផ្ទៃក្រឡាសងវិញស្របតាមការកំណត់របស់រដ្ឋមន្ត្រីក្រសួងរ៉ែ និងថាមពល។

ក្នុងករណីសម្បទានិកដែលមានអាជ្ញាបណ្ណបានបង្ហាញឱ្យឃើញពីសក្តានុពលធនធានរ៉ែឬតម្រូវការ ដើម្បីបញ្ចប់ការស្វែងរុករកនៅក្នុងតំបន់ដែលត្រូវកាត់ចេញ គណៈកម្មាធិការជាតិរៀបចំទឹកដី នគរូបនីយកម្ម និងសំណង់ និងរដ្ឋមន្ត្រីក្រសួងរ៉ែនិងថាមពល អាចធ្វើការសម្របសម្រួលដើម្បីពន្យារការកាត់តំបន់ដើម្បី អភិវឌ្ឍទីក្រុងចេញពីដែនអាជ្ញាបណ្ណ។

មាត្រា១៣.-

ផុតរយៈពេល១៨០(មួយរយប៉ែតសិប)ថ្ងៃដូចមានកំណត់ក្នុងមាត្រា១២ខាងលើ ប្រសិនបើសម្បទានិក ដែលមានអាជ្ញាបណ្ណមិនបានឆ្លើយតបនឹងការជូនដំណឹងរបស់ក្រសួងរ៉ែនិងថាមពល តំបន់នោះត្រូវកាត់ចេញ ដោយស្វ័យប្រវត្តិ ហើយរដ្ឋមន្ត្រីក្រសួងរ៉ែនិងថាមពលត្រូវកែតម្រូវលក្ខខណ្ឌនិងកាតព្វកិច្ចនានានិងទំហំផ្ទៃដី នៃដែនអាជ្ញាបណ្ណឡើងវិញ ស្របតាមនីតិវិធីនៃការកាត់ចេញដែលត្រូវកំណត់ដោយប្រកាសរដ្ឋមន្ត្រី ក្រសួងរ៉ែនិងថាមពល។

ប្រសិនបើការអភិវឌ្ឍក្រុងត្រូវបានខកខានមិនអនុវត្ត ឬលែងមានតម្រូវការវិញ ឬមានសេចក្តីសម្រេច ផ្សេងដោយរាជរដ្ឋាភិបាល សម្បទានិកដែលមានអាជ្ញាបណ្ណដែលត្រូវបានកាត់ចេញអាចស្នើសុំតំបន់ដែល បានកាត់ចេញនោះឡើងវិញដើម្បីបន្តប្រតិបត្តិការធនធានរ៉ែ។

មាត្រា១៤.-

ក្នុងករណីសម្បទានិកដែលមានអាជ្ញាបណ្ណបានវិនិយោគសាងសង់ហេដ្ឋារចនាសម្ព័ន្ធរឹងមាំឬបាន អភិវឌ្ឍរចនាសម្ព័ន្ធពាក់ព័ន្ធនឹងអាជីវកម្មធនធានរ៉ែរួចហើយ មុនពេលតំបន់ត្រូវបានកាត់ចេញស្របតាម មាត្រា១២ខាងលើ សម្បទានិកមានសិទ្ធិទាមទារនិងទទួលបានសំណងចំពោះការខូចខាតលើសំណង់ អគារឬហេដ្ឋារចនាសម្ព័ន្ធទាំងនោះស្របតាមច្បាប់និងបទប្បញ្ញត្តិពាក់ព័ន្ធនានាជាធរមាន។

ផ្នែកទី៥
ប្រតិបត្តិការធនធានរ៉ែក្នុងតំបន់សម្បទានដីសេដ្ឋកិច្ចនិងព្រៃសម្បទាន

មាត្រា១៥.-

តំបន់សម្បទានដីសេដ្ឋកិច្ចឬព្រៃសម្បទាន អាចជាកម្មវត្ថុនៃការផ្តល់អាជ្ញាបណ្ណស្វែងរុករកឬ អាជ្ញាបណ្ណឧស្សាហកម្មអាជីវកម្មធនធានរ៉ែ ស្របតាមច្បាប់និងបទប្បញ្ញត្តិពាក់ព័ន្ធនានាជាធរមាន។

មុនការផ្តល់អាជ្ញាបណ្ណស្វែងរុករកលើតំបន់សម្បទានដីសេដ្ឋកិច្ចឬព្រៃសម្បទាន រដ្ឋមន្ត្រីក្រសួងរ៉ែនិងថាមពលត្រូវសហការជាមួយនឹងរដ្ឋមន្ត្រីទទួលបន្ទុកគ្រប់គ្រងសម្បទានដីសេដ្ឋកិច្ចឬព្រៃសម្បទាន ដើម្បីសិក្សាវាយតម្លៃផលប៉ះពាល់របស់ប្រតិបត្តិការធនធានរ៉ែ ចំពោះសម្បទានដីសេដ្ឋកិច្ចឬព្រៃសម្បទាននិងលើកសំណើសុំការសម្រេចពីរាជរដ្ឋាភិបាល។

អាជ្ញាបណ្ណឧស្សាហកម្មអាជីវកម្មធនធានរ៉ែអាចផ្តល់ជូនសម្បទានិកដែលមានអាជ្ញាបណ្ណស្វែងរុករកនៅលើតំបន់សម្បទានដីសេដ្ឋកិច្ចឬព្រៃសម្បទាន ដោយផ្អែកលើគោលការណ៍ប្រៀបធៀបផលប្រយោជន៍សេដ្ឋកិច្ចសង្គមរយៈពេលវែងរវាងគម្រោងសម្បទានដីសេដ្ឋកិច្ចឬព្រៃសម្បទាន ជាមួយនឹងគម្រោងអាជីវកម្មធនធានរ៉ែ។ ក្នុងករណីអាជ្ញាបណ្ណឧស្សាហកម្មអាជីវកម្មធនធានរ៉ែត្រូវបានសម្រេចផ្តល់ជូនសម្បទានិកដែលមានអាជ្ញាបណ្ណស្វែងរុករកស្របតាមការសម្រេចរបស់រាជរដ្ឋាភិបាល រដ្ឋមន្ត្រីក្រសួងរ៉ែនិងថាមពលត្រូវជូនដំណឹងដល់ក្រសួងស្ថាប័នពាក់ព័ន្ធនិងម្ចាស់សម្បទានដីសេដ្ឋកិច្ចឬព្រៃសម្បទានអំពីការតម្រូវឱ្យកាត់ផ្ទៃដីនៃដែនអាជ្ញាបណ្ណឧស្សាហកម្មអាជីវកម្មធនធានរ៉ែចេញពីតំបន់សម្បទានដីសេដ្ឋកិច្ចឬព្រៃសម្បទាន ហើយក្រសួងស្ថាប័នពាក់ព័ន្ធត្រូវអនុវត្តនីតិវិធីចាំបាច់នានា ដើម្បីកែសម្រួលផ្ទៃដីតំបន់សម្បទានដីសេដ្ឋកិច្ចឬព្រៃសម្បទានស្របតាមការកាត់ចេញនេះ។

មាត្រា១៦ .-

សម្បទានិកដែលមានអាជ្ញាបណ្ណត្រូវខិតខំអស់ពីលទ្ធភាពក្នុងការបញ្ចៀសរាល់ការរំខានឬផលប៉ះពាល់នានា បង្កឡើងដោយប្រតិបត្តិការធនធានរ៉ែ និងត្រូវទូទាត់សំណងលើរាល់ផលប៉ះពាល់និងខូចខាតលើសំណង់ ហេដ្ឋារចនាសម្ព័ន្ធរឹងមាំដែលបានសាងសង់រួច ឬដើមឈើ ឬដំណាំដាំដុះ ដោយការវិនិយោគរបស់ម្ចាស់សម្បទានដីសេដ្ឋកិច្ចឬព្រៃសម្បទានស្របតាមច្បាប់ស្តីពីការគ្រប់គ្រងនិងការធ្វើអាជីវកម្មធនធានរ៉ែ និងបទប្បញ្ញត្តិពាក់ព័ន្ធនានាជាធរមាន។

មាត្រា១៧ .-

ក្នុងករណីដែលផ្ទៃដីទាំងមូលឬចំណែកណាមួយ នៃតំបន់ប្រតិបត្តិការធនធានរ៉ែដែលមានកំណត់នៅក្នុងអាជ្ញាបណ្ណស្វែងរុករកនិង/ឬអាជ្ញាបណ្ណឧស្សាហកម្មអាជីវកម្មធនធានរ៉ែ មិនទាន់បានផ្តល់ជាសម្បទានដីសេដ្ឋកិច្ចឬព្រៃសម្បទានជូនទៅបុគ្គលណាម្នាក់ទេនោះ ស្ថាប័នទទួលបន្ទុកគ្រប់គ្រងសម្បទានដីសេដ្ឋកិច្ចឬព្រៃសម្បទាន មិនអាចផ្តល់សម្បទានដីសេដ្ឋកិច្ចឬព្រៃសម្បទាន លើផ្ទៃដីទាំងមូលឬចំណែកណាមួយនៃតំបន់ប្រតិបត្តិការធនធានរ៉ែដែលមានកំណត់នៅក្នុងអាជ្ញាបណ្ណស្វែងរុករកនិង/ឬអាជ្ញាបណ្ណឧស្សាហកម្មអាជីវកម្មធនធានរ៉ែទៅឱ្យបុគ្គលណាម្នាក់បានឡើយ លើកលែងតែមានការអនុញ្ញាតពីរាជរដ្ឋាភិបាលតាមសំណើរដ្ឋមន្ត្រីក្រសួងរ៉ែនិងថាមពល។

មាត្រា១៨ .-

ម្ចាស់សម្បទានដីសេដ្ឋកិច្ចឬព្រៃសម្បទាន ត្រូវទទួលខុសត្រូវទូទាត់សំណងដល់សម្បទានិកដែលមានអាជ្ញាបណ្ណ ចំពោះផលប៉ះពាល់ ការបង្កការរំខានដល់ប្រតិបត្តិការធនធានរ៉ែ ឬការខូចខាតដល់

ទ្រព្យសម្បត្តិការដ្ឋានរ៉ែឬសំណាកគំរូរ៉ែ ដែលបង្កដោយសកម្មភាពសម្បទានដីសេដ្ឋកិច្ចឬព្រៃសម្បទាន។ ក្នុងករណីពុំមានការឯកភាពលើតម្លៃនៃសំណង រដ្ឋមន្ត្រីក្រសួងរ៉ែនិងថាមពលត្រូវធ្វើការសម្របសម្រួលអំពីសំណងផ្អែកតាមការពិនិត្យនិងសិក្សាវាយតម្លៃរបស់ជំនាញការឯករាជ្យមួយដែលត្រូវបានជ្រើសរើសតាមការព្រមព្រៀងរបស់សម្បទានិកដែលមានអាជ្ញាបណ្ណនិងម្ចាស់សម្បទានដីសេដ្ឋកិច្ចឬព្រៃសម្បទាន។ សោហ៊ុយចំណាយលើជំនាញការឯករាជ្យនេះជាបន្ទុកម្ចាស់សម្បទានដីសេដ្ឋកិច្ចឬព្រៃសម្បទាន។

មាត្រា១៩ .-

សម្បទានិកដែលមានអាជ្ញាបណ្ណត្រូវជូនដំណឹងជាលាយលក្ខណ៍អក្សរដល់ម្ចាស់សម្បទានដីសេដ្ឋកិច្ចឬព្រៃសម្បទាន អំពីផែនការប្រតិបត្តិការធនធានរ៉ែសំខាន់ៗដែលអាចបង្កផលប៉ះពាល់ធ្ងន់ធ្ងរដល់សម្បទានដីសេដ្ឋកិច្ចឬព្រៃសម្បទាន អំពីតំបន់អភិវឌ្ឍធនធានរ៉ែ ការដ្ឋានអាជីវកម្មធនធានរ៉ែ អណ្តូងរ៉ែ ទីតាំងស្តុកទីបម្រុងដីករ៉ែ ទីសម្រាប់ប្រើប្រាស់ទូទៅក្នុងសកម្មភាពអាជីវកម្មធនធានរ៉ែ គម្រោងហេដ្ឋារចនាសម្ព័ន្ធចាំបាច់នានាពាក់ព័ន្ធនឹងតំបន់ការពារធនធានរ៉ែដែលតម្រូវកាត់ចេញវិញពីតំបន់សម្បទានដីសេដ្ឋកិច្ចឬព្រៃសម្បទានឱ្យបានឆាប់តាមដែលអាចធ្វើបានដើម្បីសម្រួលដល់ការរៀបចំផែនការអភិវឌ្ឍរបស់សម្បទានដីសេដ្ឋកិច្ចឬព្រៃសម្បទាន។

មាត្រា២០ .-

ម្ចាស់សម្បទានដីសេដ្ឋកិច្ចឬព្រៃសម្បទាន ត្រូវបង្កលក្ខណៈងាយស្រួលដល់សម្បទានិកដែលមានអាជ្ញាបណ្ណក្នុងសកម្មភាពប្រតិបត្តិការធនធានរ៉ែក្នុងតំបន់សម្បទានរបស់ខ្លួននិងខិតខំឱ្យអស់លទ្ធភាពក្នុងការសម្របសម្រួលបញ្ចៀសទំនាស់ប្រើប្រាស់ដីធ្លីរវាងភាគីពាក់ព័ន្ធ។

ក្នុងករណីកថាខណ្ឌទី១ខាងលើពុំអាចអនុវត្តបាន រដ្ឋមន្ត្រីក្រសួងរ៉ែនិងថាមពលអាចកំណត់លក្ខខណ្ឌតម្រូវឱ្យមានកិច្ចសម្របសម្រួលនិងកិច្ចព្រមព្រៀងសហប្រតិបត្តិការរវាងភាគីពាក់ព័ន្ធលើការប្រើប្រាស់ដីធ្លីនិងដោះស្រាយទំនាស់ក្នុងការប្រើប្រាស់ដីក្រោយពីមានការពិគ្រោះយោបល់ជាមួយនឹងអាជ្ញាធរមូលដ្ឋាននិងសមត្ថកិច្ចពាក់ព័ន្ធនឹងសម្បទានដីសេដ្ឋកិច្ចឬព្រៃសម្បទាន។

ក្នុងករណីម្ចាស់សម្បទានដីសេដ្ឋកិច្ចឬព្រៃសម្បទាន ខកខានមិនបានអនុវត្តតាមកថាខណ្ឌទី២ខាងលើដោយគ្មានមូលហេតុសមស្រប សកម្មភាពសម្បទានដីសេដ្ឋកិច្ចឬព្រៃសម្បទាន នៅក្នុងតំបន់មានទំនាស់ត្រូវផ្អាកជាបណ្តោះអាសន្នដើម្បីអនុញ្ញាតឱ្យសកម្មភាពប្រតិបត្តិការធនធានរ៉ែអាចប្រព្រឹត្តទៅបាន។

ផ្នែកទី៦
ប្រតិបត្តិការធនធានរ៉ែលើដីឯកជន

មាត្រា២១ .-

អាជ្ញាបណ្ណស្វែងរុករកឬអាជ្ញាបណ្ណឧស្សាហកម្មអាជីវកម្មធនធានរ៉ែ អាចផ្តល់លើដីឯកជនដោយត្រូវអនុលោមតាមច្បាប់ភូមិបាលនិងបទប្បញ្ញត្តិពាក់ព័ន្ធនានាជាធរមាននិងត្រូវមានកិច្ចព្រមព្រៀងជាលាយលក្ខណ៍អក្សរជាមុនរវាងអ្នកស្នើសុំអាជ្ញាបណ្ណជាមួយនឹងកម្មសិទ្ធិករនិង/ឬអ្នកកាន់កាប់ប្រើប្រាស់ដីស្របច្បាប់។

ដោយឡែកចំពោះគម្រោងសកម្មភាពសិក្សាស្វែងរុករកនិងការធ្វើអាជីវកម្មធនធានរ៉ែ ដែលអនុវត្តក្នុងលក្ខខណ្ឌជម្រៅដីជ្រៅដែលមិនបង្កផលប៉ះពាល់ដល់លក្ខណៈវិស្វកម្មនិងបង្កហានិភ័យ ដល់បណ្ដាហេដ្ឋារចនាសម្ព័ន្ធណាមួយនៅលើផ្ទៃដី ការផ្ដល់អាជ្ញាបណ្ណស្វែងរុករកនិង/ឬអាជ្ញាបណ្ណឧស្សាហកម្មអាជីវកម្មធនធានរ៉ែមិនតម្រូវឱ្យមានកិច្ចព្រមព្រៀងជាលាយលក្ខណ៍អក្សររវាងអ្នកស្នើសុំអាជ្ញាបណ្ណជាមួយនឹងកម្មសិទ្ធិករឬអ្នកកាន់កាប់ប្រើប្រាស់ដីស្របច្បាប់ទេ។

អ្នកស្នើសុំអាជ្ញាបណ្ណស្វែងរុករកឬអាជ្ញាបណ្ណឧស្សាហកម្មអាជីវកម្មធនធានរ៉ែ ស្របតាមកថាខណ្ឌទី២ខាងលើត្រូវជូនដំណឹងអំពីពាក្យស្នើសុំរបស់ខ្លួនដល់កម្មសិទ្ធិករឬអ្នកកាន់កាប់ប្រើប្រាស់ដីស្របច្បាប់ដែលពាក់ព័ន្ធនិងដល់អាជ្ញាធរមូលដ្ឋានដែលទីតាំងដីឯកជននោះស្ថិតនៅ។ កម្មសិទ្ធិករនិង/ឬអ្នកកាន់កាប់ប្រើប្រាស់ដីស្របច្បាប់ អាចប្ដឹងតវ៉ាចំពោះការផ្ដល់អាជ្ញាបណ្ណនេះដោយអនុលោមតាមមាត្រា២៧នៃអនុក្រឹត្យនេះ។

មាត្រា២២ .-

មុននឹងធ្វើការឆ្លងកាត់ដីឯកជន សម្បទានិកដែលមានអាជ្ញាបណ្ណត្រូវសុំការអនុញ្ញាតជាលាយលក្ខណ៍អក្សរជាមុនពីកម្មសិទ្ធិករ ឬអ្នកដែលទទួលសិទ្ធិស្របច្បាប់ ឬអ្នកកាន់កាប់ប្រើប្រាស់ដីស្របច្បាប់ ហើយត្រូវសងទៅកម្មសិទ្ធិករឬអ្នកកាន់កាប់ប្រើប្រាស់ដីស្របច្បាប់ ទាំងក្នុងនិងក្រៅតំបន់អាជ្ញាបណ្ណចំពោះការខូចខាតទាំងឡាយដែលបណ្ដាលមកពីប្រតិបត្តិការធនធានរ៉ែរបស់ខ្លួន ដោយមិនគិតថាការខូចខាតនោះជាឧបទ្ទវហេតុឬជាការដឹងជាមុនឡើយ។

ជំពូកទី៣
អាជ្ញាបណ្ណស្វែងរុករក

មាត្រា២៣ .-

ប្រតិបត្តិការធនធានរ៉ែក្រោមអាជ្ញាបណ្ណស្វែងរុករករួមមាន បុរេសនា ការស្វែងរុករក និងការវាយតម្លៃសេដ្ឋកិច្ចនៃជម្រករ៉ែ។

ការវាយតម្លៃសេដ្ឋកិច្ចជម្រករ៉ែរួមមាន ការវាយតម្លៃទំហំជម្រករ៉ែ ការសិក្សាសមិទ្ធិលទ្ធភាព ការសិក្សានិងសាកល្បងបច្ចេកទេសជីកយក បច្ចេកទេសប្រព្រឹត្តកម្មចម្រាញ់យករ៉ែ ការអង្កេតវាយតម្លៃផ្លូវដឹកជញ្ជូននិងហេដ្ឋារចនាសម្ព័ន្ធពាក់ព័ន្ធផ្សេងៗ និងការសិក្សាទីផ្សារនិងហិរញ្ញប្បទាន។

មាត្រា២៤ .-

រូបវន្តបុគ្គលឬនីតិបុគ្គល អាចដាក់ពាក្យស្នើសុំលិខិតអនុញ្ញាតធ្វើការសិក្សាវាយតម្លៃបឋមមុននឹងស្នើសុំអាជ្ញាបណ្ណស្វែងរុករក។ ក្នុងករណីដែលរូបវន្តបុគ្គលឬនីតិបុគ្គលនោះមានរបាយការណ៍ ព័ត៌មាន និងទិន្នន័យគ្រប់គ្រាន់ពីសក្ដានុពលនៃធនធានរ៉ែ រូបវន្តបុគ្គលឬនីតិបុគ្គល អាចធ្វើការស្នើសុំអាជ្ញាបណ្ណស្វែងរុករក។ ការសិក្សាវាយតម្លៃបឋមមានគោលដៅប្រមូលទិន្នន័យឬព័ត៌មាន ទាក់ទងនឹងភូគព្ភសាស្ត្រ ស្ថានភាពកម្មសិទ្ធិនិងការប្រើប្រាស់ដី ផលប៉ះពាល់ដែលនឹងអាចកើតឡើងចំពោះសកម្មភាពសេដ្ឋកិច្ច បរិស្ថាន និងសហគមន៍មូលដ្ឋាន។

ការសិក្សាវាយតម្លៃបឋមមិនត្រូវធ្វើក្នុងតំបន់ដែលបានផ្តល់អាជ្ញាបណ្ណស្វែងរុករកនិង/ឬអាជ្ញាបណ្ណឧស្សាហកម្មអាជីវកម្មធនធានរ៉ែ ដែលមានរួចហើយនោះទេ។

រដ្ឋមន្ត្រីក្រសួងរ៉ែនិងថាមពលអាចចេញលិខិតអនុញ្ញាតឱ្យរូបវន្តបុគ្គលឬនីតិបុគ្គល ដើម្បីធ្វើការសិក្សាវាយតម្លៃបឋមនេះតាមនីតិវិធីនិងលក្ខខណ្ឌកំណត់ដោយប្រកាសរដ្ឋមន្ត្រីក្រសួងរ៉ែនិងថាមពល។ រូបវន្តបុគ្គលឬនីតិបុគ្គល ដែលទទួលបានលិខិតអនុញ្ញាតនេះពុំត្រូវបានផ្តល់សិទ្ធិផ្តាច់មុខក្នុងការសិក្សាវាយតម្លៃបឋមឬអាទិភាព ក្នុងការផ្តល់អាជ្ញាបណ្ណស្វែងរុករកទេ។

លិខិតអនុញ្ញាតផ្តល់ជូនស្របតាមមាត្រានេះមានសុពលភាពមិនលើសពី៦(ប្រាំមួយ)ខែបន្ទាប់ពីកាលបរិច្ឆេទចេញលិខិត ហើយអាចពន្យារបានតែម្តងគត់សម្រាប់រយៈពេល៣(បី)ខែ។ ផុតរយៈពេលដូចបានកំណត់នេះ រូបវន្តបុគ្គលឬនីតិបុគ្គលនោះមិនអាចស្នើសុំលិខិតអនុញ្ញាតលើកទីពីរសម្រាប់តំបន់ដដែលទេ ប៉ុន្តែអាចស្នើសុំលិខិតអនុញ្ញាតសម្រាប់ការវាយតម្លៃបឋមសម្រាប់តំបន់ផ្សេងទៀតបាន។

មាត្រា២៥ .-

រូបវន្តបុគ្គលឬនីតិបុគ្គល ដែលទទួលបានលិខិតអនុញ្ញាតឱ្យធ្វើការសិក្សាវាយតម្លៃបឋមស្របតាមមាត្រា២៤ខាងលើអាចជីកយកសំណាករ៉ែក្នុងរយៈពេលសុពលភាពនៃលិខិតអនុញ្ញាតសរុបទាំងអស់យ៉ាងច្រើន២៥(ម្ភៃប្រាំ)តោន។ បរិមាណសំណាករ៉ែលើសពីនេះត្រូវស្នើសុំការអនុញ្ញាតបន្ថែមពីរដ្ឋមន្ត្រីក្រសួងរ៉ែនិងថាមពល។

រូបវន្តបុគ្គលឬនីតិបុគ្គល ដែលទទួលបានលិខិតអនុញ្ញាតឱ្យធ្វើការសិក្សាវាយតម្លៃបឋមត្រូវអនុវត្តប្រតិបត្តិការតែនៅស្រទាប់ដីលើដោយប្រើប្រាស់ឧបករណ៍សាមញ្ញនិងកាត់បន្ថយការប៉ះពាល់ដល់ផ្ទៃដី។

មាត្រា២៦ .-

ដើម្បីទទួលបានអាជ្ញាបណ្ណស្វែងរុករក រូបវន្តបុគ្គលឬនីតិបុគ្គល ត្រូវដាក់ពាក្យស្នើសុំអាជ្ញាបណ្ណស្វែងរុករកទៅក្រសួងរ៉ែនិងថាមពល។

ពាក្យស្នើសុំអាជ្ញាបណ្ណស្វែងរុករកត្រូវបំពេញតាមទម្រង់និងបែបបទ ដោយមានភ្ជាប់នូវឯកសារព័ត៌មានចាំបាច់ដូចខាងក្រោម៖

- សំណើអំពីវិធីសាស្ត្រ កម្មវិធីការងារស្វែងរុករកលម្អិត គម្រោងប៉ាន់ស្មានថវិកា ធនធានជំនាញបច្ចេកទេស និងប្រភពហិរញ្ញប្បទានដែលមាន ដើម្បីអនុវត្តតាមកម្មវិធីដែលស្នើឡើង
- លក្ខន្តិកៈក្រុមហ៊ុននិងលិខិតចុះបញ្ជីពាណិជ្ជកម្មនៅក្នុងព្រះរាជាណាចក្រកម្ពុជា
- សក្ខីបត្របញ្ជាក់អំពីការបង់កម្រៃទទួលពាក្យស្នើសុំអាជ្ញាបណ្ណស្វែងរុករក
- របាយការណ៍សិក្សាវាយតម្លៃបឋមឬរបាយការណ៍ព័ត៌មាន និងទិន្នន័យដូចចែងក្នុងមាត្រា២៤នៃអនុក្រឹត្យនេះ
- របាយការណ៍វាយតម្លៃហេតុប៉ះពាល់បរិស្ថាននិងសង្គមដំបូង និង
- ឯកសារនិងព័ត៌មានចាំបាច់ផ្សេងៗទៀតតាមការចាំបាច់ និងតាមស្ថានភាពជាក់ស្តែងនីមួយៗតាមការកំណត់ដោយរដ្ឋមន្ត្រីក្រសួងរ៉ែនិងថាមពល។

ទម្រង់និងបែបបទលម្អិត នៃពាក្យស្នើសុំអាជ្ញាបណ្ណស្វែងរុករកត្រូវកំណត់ដោយប្រកាសរដ្ឋមន្ត្រីក្រសួងរ៉ែនិងថាមពល។

វិញ្ញាបនបត្រចុះបញ្ជីពន្ធដារនិងបណ្ណពន្ធប៉ាតង់ឆ្នាំចរន្ត ត្រូវផ្តល់ជូនក្រសួងរ៉ែនិងថាមពលក្រោយទទួលបានអាជ្ញាបណ្ណស្វែងរុករក។

រាល់ការទទួលពាក្យស្នើសុំអាជ្ញាបណ្ណស្វែងរុករកត្រូវមានការចុះបញ្ជីនិងកំណត់គ្រាកាលបរិច្ឆេទទទួលពាក្យ ហើយត្រូវប្រកាសផ្សាយក្នុងគេហទំព័រក្រសួងរ៉ែនិងថាមពល។

រូបវន្តបុគ្គលឬនីតិបុគ្គល ដែលបានបំពេញតាមលក្ខខណ្ឌចាំបាច់ខាងលើមុនគេ មានអាទិភាពក្នុងការទទួលបានការផ្តល់អាជ្ញាបណ្ណស្វែងរុករកលើតំបន់ដែលស្នើសុំ។

ក្នុងករណីមានរូបវន្តបុគ្គលឬនីតិបុគ្គលពីរឬច្រើនបានបំពេញតាមលក្ខខណ្ឌចាំបាច់ខាងលើនិងបានដាក់ពាក្យស្នើសុំអាជ្ញាបណ្ណស្វែងរុករកក្នុងពេលដំណាលគ្នា រដ្ឋមន្ត្រីក្រសួងរ៉ែនិងថាមពលត្រូវកំណត់សិទ្ធិទទួលបានអាទិភាពក្នុងការទទួលបានការផ្តល់អាជ្ញាបណ្ណស្វែងរុករក ដោយត្រូវធ្វើការចាប់ឆ្នោតជាសាធារណៈ លើកលែងតែមានការឯកភាពពីគ្រប់ភាគីពាក់ព័ន្ធទាំងអស់ក្នុងការផ្តល់អាទិភាពដោយមិនចាំបាច់ធ្វើការចាប់ឆ្នោត។

មាត្រា២៧.-

អាជ្ញាធររាជធានី ខេត្ត ក្រុង ស្រុក ខណ្ឌ ឃុំ សង្កាត់ ដែលទីតាំងស្នើសុំស្ថិតនៅត្រូវផ្សព្វផ្សាយជាបន្ទាន់ ជាសាធារណៈនូវសេចក្តីជូនដំណឹងរបស់ក្រសួងរ៉ែនិងថាមពលស្តីពីការស្នើសុំអាជ្ញាបណ្ណស្វែងរុករកនេះ។

បុគ្គលពាក់ព័ន្ធដែលមានបំណងតវ៉ាលើការផ្តល់អាជ្ញាបណ្ណស្វែងរុករកអាចដាក់ពាក្យស្នើសុំតវ៉ាទៅមន្ទីររ៉ែនិងថាមពលនៅតាមរាជធានី ខេត្តឬក្រសួងរ៉ែនិងថាមពល តាមរយៈឃុំ សង្កាត់ពាក់ព័ន្ធក្នុងរយៈពេល៤៥(សែសិបប្រាំ)ថ្ងៃយ៉ាងយូរបន្ទាប់ពីការបិទផ្សាយសេចក្តីជូនដំណឹងរបស់ក្រសួងរ៉ែនិងថាមពលនៅតាមឃុំ សង្កាត់ពាក់ព័ន្ធ។

រដ្ឋមន្ត្រីក្រសួងរ៉ែនិងថាមពលត្រូវពិនិត្យនិងដោះស្រាយ ពាក្យស្នើសុំតវ៉ាក្នុងរយៈពេល៤៥(សែសិបប្រាំ)ថ្ងៃយ៉ាងយូរបន្ទាប់ពីទទួលបានពាក្យស្នើសុំតវ៉ា។

បែបបទ នីតិវិធីនៃការទទួល និងការដោះស្រាយពាក្យស្នើសុំតវ៉ាត្រូវកំណត់ដោយប្រកាសរដ្ឋមន្ត្រីក្រសួងរ៉ែនិងថាមពល។

មាត្រា២៨.-

បន្ទាប់ពីបានពិនិត្យលទ្ធផលនៃការសិក្សាវាយតម្លៃបឋម ឬរបាយការណ៍ព័ត៌មាន និងទិន្នន័យគ្រប់គ្រាន់ និងបន្ទាប់ពីបានដោះស្រាយពាក្យស្នើសុំតវ៉ារួចរាល់ហើយ ក្នុងករណីមានពាក្យស្នើសុំតវ៉ា រដ្ឋមន្ត្រីក្រសួងរ៉ែនិងថាមពលអាចផ្តល់អាជ្ញាបណ្ណស្វែងរុករកតាមសំណើរបស់រូបវន្តបុគ្គលឬនីតិបុគ្គលទៅតាមការពិនិត្យពិច័យលើសមត្ថភាពបច្ចេកទេស ហិរញ្ញវត្ថុ និងការចុះបញ្ជីពាណិជ្ជកម្មនៅព្រះរាជាណាចក្រកម្ពុជា។

មាត្រា២៩.-

តំបន់អាជ្ញាបណ្ណស្វែងរុករកដែលអាចផ្តល់ជូនត្រូវផ្តុំឡើងជាតំបន់តែមួយដោយប្លុកចតុកោណឬពហុកោណ និងមានទំហំផ្ទៃដីមិនលើសពី២០០(ពីររយ)គីឡូម៉ែត្រការ៉េ។ ក្នុងករណីចាំបាច់ដែលមាន

សំណើសុំតំបន់អាជ្ញាបណ្ណស្វែងរុករកលើសពី២០០(ពីររយ)គីឡូម៉ែត្រការ៉េ រដ្ឋមន្ត្រីក្រសួងរ៉ែនិងថាមពលត្រូវស្នើសុំការសម្រេចពីរាជរដ្ឋាភិបាល។

រូបវន្តបុគ្គលឬនីតិបុគ្គល អាចទទួលបានអាជ្ញាបណ្ណស្វែងរុករកលើសពីមួយស្របតាមលក្ខខណ្ឌដែលកំណត់ដោយរដ្ឋមន្ត្រីក្រសួងរ៉ែនិងថាមពល។

មាត្រា៣០ .-

ចំពោះតំបន់ដែលមិនទាន់ចេញអាជ្ញាបណ្ណធនធានរ៉ែ ហើយបានដឹងពីសក្តានុពលធនធានរ៉ែតាមរយៈការខួងអណ្តូងសិក្សាជាមួយសំណាករ៉ែលើសពី១០(ដប់)ទីតាំងរួចហើយនិង/ឬតំបន់ដែលធ្លាប់មានសកម្មភាពអាជីវកម្មធនធានរ៉ែ រដ្ឋមន្ត្រីក្រសួងរ៉ែនិងថាមពលត្រូវកំណត់ដោយប្រកាសជាសាធារណៈថាជាតំបន់រក្សាទុកសម្រាប់ធ្វើការដេញថ្លៃ ដើម្បីទទួលបានអាជ្ញាបណ្ណស្វែងរុករកស្របតាមមាត្រា១៣នៃច្បាប់ស្តីពីការគ្រប់គ្រងនិងការធ្វើអាជីវកម្មធនធានរ៉ែ។

មាត្រា៣១ .-

ក្នុងគោលបំណងការពារផលប្រយោជន៍សាធារណៈនិងសង្គម រដ្ឋមន្ត្រីក្រសួងរ៉ែនិងថាមពលអាចបដិសេធសំណើសុំអាជ្ញាបណ្ណស្វែងរុករកលើតំបន់ស្នើសុំទាំងមូលឬបដិសេធលើចំណែកណាមួយនៃតំបន់ស្នើសុំតាមការជូនដំណឹងជាលាយលក្ខណ៍អក្សរដល់អ្នកដាក់ពាក្យស្នើសុំ។

មាត្រា៣២ .-

មុនការផ្តល់អាជ្ញាបណ្ណស្វែងរុករកឬការអនុញ្ញាតពន្យារសុពលភាពបន្តអាជ្ញាបណ្ណស្វែងរុករក អ្នកដាក់ពាក្យស្នើសុំឬសម្បទានិកដែលមានអាជ្ញាបណ្ណ ត្រូវដាក់ប្រាក់តម្កល់ធានាកាតព្វកិច្ចដូចមានចែងក្នុងអនុក្រឹត្យនេះចូលក្នុងគណនីទោលរតនាគាររបស់អគ្គនាយកដ្ឋានរតនាគារជាតិនៅក្នុងធនាគារជាតិនៃកម្ពុជាសម្រាប់រយៈពេលសុពលភាពអាជ្ញាបណ្ណតាមទម្រង់និងលក្ខខណ្ឌកំណត់ដោយរដ្ឋមន្ត្រីក្រសួងរ៉ែនិងថាមពល។

ប្រាក់តម្កល់ធានាកាតព្វកិច្ចនេះនឹងត្រូវរឹបអូសជាប្រយោជន៍របស់រដ្ឋក្នុងករណីដែលអាជ្ញាបណ្ណស្វែងរុករកត្រូវបានដកហូតដូចមានចែងក្នុងកថាខណ្ឌទី២នៃមាត្រា៣៩ឬមាត្រា៤០នៃអនុក្រឹត្យនេះ។

អាជ្ញាបណ្ណស្វែងរុករកឬការអនុញ្ញាតពន្យារសុពលភាពបន្ត មិនត្រូវបានផ្តល់ជូនទេក្នុងករណីដែលអ្នកដាក់ពាក្យស្នើសុំឬសម្បទានិកដែលមានអាជ្ញាបណ្ណ មិនបានអនុវត្តត្រឹមត្រូវស្របតាមកថាខណ្ឌទី១ខាងលើ។

មាត្រា៣៣ .-

អាជ្ញាបណ្ណស្វែងរុករកមានសុពលភាពរយៈពេល៣(បី)ឆ្នាំចាប់ពីកាលបរិច្ឆេទចុះហត្ថលេខាផ្តល់អាជ្ញាបណ្ណ។

សុពលភាពនៃអាជ្ញាបណ្ណស្វែងរុករកនេះអាចពន្យារបានពីរដង ដោយម្តងៗមានរយៈពេលពីរឆ្នាំ ប្រសិនបើមានមូលហេតុណាមួយដូចខាងក្រោម៖

- សម្បទានិកដែលមានអាជ្ញាបណ្ណបានអនុវត្តស្របតាមច្បាប់ លិខិតបទដ្ឋានគតិយុត្តនានា កិច្ចព្រមព្រៀងវិនិយោគទុនធនធានរ៉ែ និងបានបញ្ចប់ការងារសំខាន់ៗស្របតាមផែនការសកម្មភាព

ហើយលទ្ធផលនៃការរុករករ៉ែបានបង្ហាញពីសក្តានុពលធនធានរ៉ែ ប៉ុន្តែតម្រូវឱ្យមានការសិក្សាវាយតម្លៃបន្ថែម

- សម្បទានិកដែលមានអាជ្ញាបណ្ណមានការលំបាកជាក់ស្តែងដែលបណ្តាលមកពីការពន្យារពេលដោយច្បាប់តម្រូវ វិធានការរដ្ឋបាល នយោបាយ ការតម្រូវដោយរាជរដ្ឋាភិបាលឬស្ថាប័នមានសមត្ថកិច្ចចំពោះកាតព្វកិច្ចការពារបរិស្ថាននិងសង្គម
- សម្បទានិកដែលមានអាជ្ញាបណ្ណមានការលំបាកឬយឺតយ៉ាវ ក្នុងការទទួលបានសិទ្ធិឆ្លងកាត់ក្នុងតំបន់អាជ្ញាបណ្ណឬដោយសារស្ថានភាពអាកាសធាតុដែលបង្កឧបសគ្គរារាំងដល់សម្បទានិកដែលមានអាជ្ញាបណ្ណមិនឱ្យអនុវត្តប្រតិបត្តិការធនធានរ៉ែបានត្រឹមត្រូវតាមកម្មវិធីការងារដែលបានឯកភាព
- មានករណីតម្រូវឱ្យសម្បទានិកដែលមានអាជ្ញាបណ្ណធ្វើការសិក្សាអង្កេតស្ថានភាពសេដ្ឋកិច្ច សង្គម ផលប៉ះពាល់ បរិស្ថាន និងបេតិកភណ្ឌ។

រដ្ឋមន្ត្រីក្រសួងរ៉ែនិងថាមពលអាចសម្រេចផ្តល់ការពន្យារសុពលភាពនៃអាជ្ញាបណ្ណស្វែងរុករកបានដើម្បីអនុញ្ញាតឱ្យសម្បទានិកដែលមានអាជ្ញាបណ្ណស្វែងរុករកធ្វើការបញ្ចប់របាយការណ៍សិក្សាសមិទ្ធិលទ្ធភាពនិងដាក់ពាក្យស្នើសុំអាជ្ញាបណ្ណឧស្សាហកម្មអាជីវកម្មធនធានរ៉ែដែលរយៈពេលពន្យារបន្ថែមម្តងៗមិនលើសពី២(ពីរ)ឆ្នាំ។ ក្នុងករណីមានការបដិសេធការអនុញ្ញាតពន្យារបន្តសុពលភាពអាជ្ញាបណ្ណ រដ្ឋមន្ត្រីក្រសួងរ៉ែនិងថាមពលត្រូវផ្តល់មូលហេតុជាលាយលក្ខណ៍អក្សរ។

មាត្រា៣៤.-

ពាក្យស្នើសុំពន្យារសុពលភាពអាជ្ញាបណ្ណស្វែងរុករកបន្តត្រូវដាក់ឱ្យបានមុនកាលបរិច្ឆេទអាជ្ញាបណ្ណអស់សុពលភាព។ ក្នុងករណីសម្បទានិកដែលមានអាជ្ញាបណ្ណខកខានឬពុំបានដាក់ពាក្យស្នើសុំពន្យារបន្តសុពលភាពអាជ្ញាបណ្ណទាន់ពេលវេលាកំណត់នោះទេ អាជ្ញាបណ្ណស្វែងរុករកនិង/ឬកិច្ចព្រមព្រៀងវិនិយោគទុនធនធានរ៉ែពាក់ព័ន្ធ ត្រូវបញ្ចប់ដោយស្វ័យប្រវត្តិ ហើយរដ្ឋមន្ត្រីក្រសួងរ៉ែនិងថាមពលត្រូវចេញប្រកាសជូនដំណឹងអំពីការបញ្ចប់នេះ។

ក្នុងករណីអាជ្ញាបណ្ណអស់សុពលភាព ប៉ុន្តែសម្បទានិកដែលមានអាជ្ញាបណ្ណបានដាក់ពាក្យស្នើសុំពន្យារបន្តសុពលភាពអាជ្ញាបណ្ណត្រឹមត្រូវតាមពេលកំណត់ អាជ្ញាបណ្ណនោះនៅតែមានសុពលភាពបន្តរហូតដល់មានសេចក្តីសម្រេចពីរដ្ឋមន្ត្រីក្រសួងរ៉ែនិងថាមពលលើពាក្យស្នើសុំ។

ការពន្យាររយៈពេលសុពលភាពអាជ្ញាបណ្ណស្វែងរុករកបន្ថែមអាចអនុញ្ញាតសម្រាប់តំបន់ទាំងមូលឬចំណែកណាមួយ នៃតំបន់អាជ្ញាបណ្ណស្វែងរុករកដែលនៅសល់បន្ទាប់ពីការប្រគល់ផ្ទៃក្រឡាសងវិញ។

រដ្ឋមន្ត្រីក្រសួងរ៉ែនិងថាមពលត្រូវផ្តល់មូលហេតុជាលាយលក្ខណ៍អក្សរ ក្នុងករណីបដិសេធការអនុញ្ញាតពន្យារសុពលភាពអាជ្ញាបណ្ណបន្ត។

ក្រោយពេលបានដាក់ពាក្យស្នើសុំពន្យារសុពលភាពអាជ្ញាបណ្ណបន្តរួចហើយ ប្រសិនបើសម្បទានិកដែលមានអាជ្ញាបណ្ណធ្វើការកែប្រែផលប្រយោជន៍ពាក់ព័ន្ធនឹងអាជ្ញាបណ្ណ ពាក្យស្នើសុំពន្យារបន្តសុពលភាពនៃអាជ្ញាបណ្ណដែលបានដាក់ពីមុនត្រូវចាត់ទុកជាពាក្យស្នើសុំរបស់អ្នកដែលបានទទួលសិទ្ធិបន្ត។

មាត្រា៣៥.-

ក្នុងរយៈពេលសុពលភាពនៃអាជ្ញាបណ្ណស្វែងរុករក សម្បទានិកដែលមានអាជ្ញាបណ្ណត្រូវបំពេញកាតព្វកិច្ចចំណាយប្រតិបត្តិការអប្បបរមាក្នុងប្រតិបត្តិការធនធានរ៉ែពាក់ព័ន្ធនឹងការស្វែងរុករក លើកលែងតែ

មានការអនុញ្ញាតដោយឡែកពីរដ្ឋមន្ត្រីក្រសួងរ៉ែនិងថាមពលស្របតាមអនុក្រឹត្យនេះឬមានការចែងដោយឡែក នៅក្នុងអាជ្ញាបណ្ណនិង/ឬកិច្ចព្រមព្រៀងវិនិយោគទុនធនធានរ៉ែ។

កាតព្វកិច្ចចំណាយប្រតិបត្តិការអប្បបរមាដែលកំណត់ក្នុងមាត្រានេះត្រូវគណនាតាមប្រភេទចំណាយ ដូចមានចែងក្នុងមាត្រា៩១នៃអនុក្រឹត្យនេះនិងតាមកម្រិតអប្បបរមាតម្រូវដូចតទៅ៖

- ចាប់ពីឆ្នាំទី១ដល់ទី៣យ៉ាងតិច១ ០០០ ០០០(មួយលាន)រៀល ក្នុងផ្ទៃដីមួយគីឡូម៉ែត្រការ៉េនៃដែនអាជ្ញាបណ្ណក្នុងមួយឆ្នាំ ហើយក្នុងករណីដែនអាជ្ញាបណ្ណតូចជាង១០០(មួយរយ)គីឡូម៉ែត្រការ៉េ នោះកាតព្វកិច្ចចំណាយប្រតិបត្តិការអប្បបរមាមិនត្រូវតិចជាង១០០ ០០០ ០០០(មួយរយលាន)រៀលក្នុងមួយឆ្នាំសម្រាប់ដែនអាជ្ញាបណ្ណទាំងមូល
- ចាប់ពីឆ្នាំទី៤ដល់ទី៥យ៉ាងតិច៤ ០០០ ០០០(បួនលាន)រៀលក្នុងផ្ទៃដីមួយគីឡូម៉ែត្រការ៉េនៃដែនអាជ្ញាបណ្ណក្នុងមួយឆ្នាំ ហើយក្នុងករណីដែនអាជ្ញាបណ្ណតូចជាង១០០(មួយរយ)គីឡូម៉ែត្រការ៉េ នោះកាតព្វកិច្ចចំណាយប្រតិបត្តិការអប្បបរមាមិនត្រូវតិចជាង៤០០ ០០០ ០០០(បួនរយលាន)រៀលក្នុងមួយឆ្នាំសម្រាប់ដែនអាជ្ញាបណ្ណទាំងមូល
- ចាប់ពីឆ្នាំទី៦ដល់ទី៧យ៉ាងតិច៦ ០០០ ០០០(ប្រាំមួយលាន)រៀល ក្នុងផ្ទៃដីមួយគីឡូម៉ែត្រការ៉េនៃដែនអាជ្ញាបណ្ណក្នុងមួយឆ្នាំ ហើយក្នុងករណីដែនអាជ្ញាបណ្ណតូចជាង១០០(មួយរយ)គីឡូម៉ែត្រការ៉េ នោះកាតព្វកិច្ចចំណាយប្រតិបត្តិការអប្បបរមាមិនត្រូវតិចជាង៦០០ ០០០ ០០០(ប្រាំមួយរយលាន)រៀលក្នុងមួយឆ្នាំសម្រាប់ដែនអាជ្ញាបណ្ណទាំងមូល
- ចាប់ពីឆ្នាំទី៨តទៅយ៉ាងតិច១០ ០០០ ០០០(ដប់លាន)រៀល ក្នុងផ្ទៃដីមួយគីឡូម៉ែត្រការ៉េនៃដែនអាជ្ញាបណ្ណក្នុងមួយឆ្នាំ ហើយក្នុងករណីដែនអាជ្ញាបណ្ណតូចជាង១០០(មួយរយ)គីឡូម៉ែត្រការ៉េ នោះកាតព្វកិច្ចចំណាយប្រតិបត្តិការអប្បបរមាមិនត្រូវតិចជាង១ ០០០ ០០០ ០០០(មួយពាន់លាន)រៀលក្នុងមួយឆ្នាំសម្រាប់ដែនអាជ្ញាបណ្ណទាំងមូល។

ក្នុងឆ្នាំចាប់ផ្តើមដំបូងនិងឆ្នាំបញ្ចប់សុពលភាពអាជ្ញាបណ្ណ លក្ខខណ្ឌចំណាយខាងលើអាចគណនាតាមសមាមាត្រជាក់ស្តែងនៃចំនួនខែក្នុងឆ្នាំនីមួយៗ។

ក្នុងករណីសម្បទានិកដែលមានអាជ្ញាបណ្ណស្វែងរុករកទទួលបានការអនុញ្ញាតរក្សាទុកសុពលភាពរបស់អាជ្ញាបណ្ណស្វែងរុករកទាំងមូលឬចំណែកណាមួយ កាតព្វកិច្ចចំណាយប្រតិបត្តិការអប្បបរមាតម្រូវក្នុងមាត្រានេះត្រូវកាត់បន្ថយបរិមាណតាមចំនួនសមាមាត្រទៅនឹងបរិមាណផ្ទៃដីនិងរយៈពេលនៃការស្នើសុំរក្សាទុកអាជ្ញាបណ្ណស្វែងរុករក។

កាតព្វកិច្ចចំណាយប្រតិបត្តិការអប្បបរមាត្រូវតម្រូវដោយឡែកសម្រាប់អាជ្ញាបណ្ណស្វែងរុករកមួយជាក់លាក់និងមិនអនុញ្ញាតឱ្យមានការគិតគូររួមបញ្ចូលគ្នាដោយអាជ្ញាបណ្ណផ្សេងគ្នាទេ។

មាត្រា៣៦ .-

សម្បទានិកដែលមានអាជ្ញាបណ្ណស្វែងរុករកអាចស្នើទៅរដ្ឋមន្ត្រីក្រសួងរ៉ែនិងថាមពលដើម្បីសុំការលើកលែងកាតព្វកិច្ចចំណាយប្រតិបត្តិការអប្បបរមាមួយផ្នែកឬទាំងស្រុង នៃឆ្នាំណាមួយដូចមានចែងក្នុងមាត្រា៣៥នៃអនុក្រឹត្យនេះដោយផ្អែកលើហេតុផលណាមួយដូចខាងក្រោម៖

- ដែនអាជ្ញាបណ្ណទាំងមូលឬចំណែកណាមួយ កំពុងស្ថិតក្នុងជម្លោះ
- តម្រូវការរយៈពេលសម្រាប់ ពិនិត្យវាយតម្លៃឡើងវិញនូវលទ្ធផលនៃប្រតិបត្តិការធនធានរ៉ែ សរសេររបាយការណ៍ រៀបចំផែនការសកម្មភាព ឬធ្វើការស្វែងរកដើមទុនបន្ថែម

- តម្រូវការរយៈពេលសម្រាប់ធ្វើលទ្ធកម្ម
- ដែនអាជ្ញាបណ្ណពុំអាចចូលអនុវត្តប្រតិបត្តិការធនធានរ៉ែតាមការគ្រោងទុកបានដោយមានមូលហេតុសមស្រប
- តំបន់ជម្រករ៉ែត្រូវបានបម្រុងទុកសម្រាប់បន្តនិរន្តរភាពនៃប្រតិបត្តិការអាជីវកម្មធនធានរ៉ែបច្ចុប្បន្ន ឬគម្រោងអាជីវកម្មធនធានរ៉ែដែលបានស្នើឡើង
- សម្បទានិកដែលមានអាជ្ញាបណ្ណស្វែងរុករកបានដាក់ពាក្យស្នើសុំអាជ្ញាបណ្ណឧស្សាហកម្មអាជីវកម្មធនធានរ៉ែ ប៉ុន្តែពុំទាន់បានទទួលការអនុញ្ញាតផ្តល់អាជ្ញាបណ្ណជូននៅឡើយ
- មូលហេតុសមហេតុផលផ្សេងៗទៀតដែលសម្រេចដោយរដ្ឋមន្ត្រីក្រសួងរ៉ែនិងថាមពល។

ការលើកលែងកាតព្វកិច្ចចំណាយប្រតិបត្តិការអប្បបរមានេះ អាចអនុញ្ញាតយ៉ាងច្រើនបំផុតចំនួន ១២(ដប់ពីរ)ខែក្នុងរយៈពេលសុពលភាពសរុបនៃអាជ្ញាបណ្ណស្វែងរុករកប៉ុណ្ណោះ។

មាត្រា៣៧ .-

សម្បទានិកដែលមានអាជ្ញាបណ្ណស្វែងរុករកមានកាតព្វកិច្ចដូចខាងក្រោម៖

- អនុវត្តប្រតិបត្តិការធនធានរ៉ែតាមកម្មវិធីការងារដែលបានការឯកភាពពីរដ្ឋមន្ត្រីក្រសួងរ៉ែនិងថាមពល និងស្របតាមបទដ្ឋាន លក្ខខណ្ឌបច្ចេកទេស និងទម្លាប់អនុវត្តល្អប្រសើរនៃឧស្សាហកម្មនេះ
- អនុវត្តការបិទការដ្ឋានរ៉ែនិងស្តារបរិស្ថានឡើងវិញនៅគ្រប់ទីតាំងនិងការដ្ឋានផ្សេងៗដែលមានផលប៉ះពាល់ឬខូចខាត បណ្តាលមកពីប្រតិបត្តិការធនធានរ៉ែ
- អនុវត្តផែនការគ្រប់គ្រងបរិស្ថានដែលមានចែងក្នុងរបាយការណ៍វាយតម្លៃហេតុប៉ះពាល់បរិស្ថានដំបូង
- បំពេញត្រឹមត្រូវនូវកាតព្វកិច្ចហិរញ្ញវត្ថុទាំងឡាយពាក់ព័ន្ធនឹងអាជ្ញាបណ្ណស្វែងរុករកដែលកំណត់ក្នុងអនុក្រឹត្យនេះ
- អនុវត្តតាមអនុក្រឹត្យនេះ លក្ខខណ្ឌអាជ្ញាបណ្ណ និង/ឬកិច្ចព្រមព្រៀងវិនិយោគទុនធនធានរ៉ែ ព្រមទាំងច្បាប់និងបទប្បញ្ញត្តិពាក់ព័ន្ធនានាជាធរមាន។

មាត្រា៣៨ .-

រដ្ឋមន្ត្រីក្រសួងរ៉ែនិងថាមពលអាចសម្រេចព្យួរអាជ្ញាបណ្ណស្វែងរុករក ក្នុងករណីសម្បទានិកដែលមានអាជ្ញាបណ្ណប្រព្រឹត្តល្មើសនឹងចំណុចណាមួយដូចខាងក្រោម៖

- ធ្វើការស្វែងរុករកក្នុងតំបន់ហាមឃាត់ដូចមានចែងក្នុងចំណុច ឆ ឬ ជ ឬ ឈ នៃមាត្រា៦នៃអនុក្រឹត្យនេះ
- មិនអនុវត្តកាតព្វកិច្ចចំណាយអប្បបរមាក្នុងប្រតិបត្តិការធនធានរ៉ែដូចមានចែងក្នុងមាត្រា៣៥ នៃអនុក្រឹត្យនេះ លើកលែងតែមានការអនុញ្ញាតពីរដ្ឋមន្ត្រីក្រសួងរ៉ែនិងថាមពលដូចមានចែងក្នុងមាត្រា៣៦នៃអនុក្រឹត្យនេះ
- មិនអនុវត្តកាតព្វកិច្ចកត់ត្រា ថែរក្សា និងផ្តល់ទិន្នន័យដូចមានចែងក្នុងកថាខណ្ឌទី១នៃមាត្រា៤៩ នៃអនុក្រឹត្យនេះ
- មិនផ្តល់របាយការណ៍ស្តីពីលទ្ធផលការងារនិងថវិកាចំណាយព្រមទាំងរបាយការណ៍បច្ចេកទេសស្តីពីការសិក្សារុករកធនធានរ៉ែដូចមានចែងក្នុងមាត្រា៥០នៃអនុក្រឹត្យនេះ

- មិនផ្តល់របាយការណ៍ជាលាយលក្ខណ៍អក្សរជូនរដ្ឋមន្ត្រីក្រសួងរ៉ែនិងថាមពលអំពីជម្រករ៉ែឬខនិជរ៉ែដូចមានចែងក្នុងមាត្រា៥១នៃអនុក្រឹត្យនេះ
- រារាំងឬមិនអនុញ្ញាតឱ្យមន្ត្រីមានសមត្ថកិច្ចតែងតាំងដោយរដ្ឋមន្ត្រីក្រសួងរ៉ែនិងថាមពលចូលធ្វើការត្រួតពិនិត្យអធិការកិច្ចនៅក្នុងការដ្ឋានប្រតិបត្តិការធនធានរ៉ែ
- មិនផ្តល់របាយការណ៍សវនកម្មតាមការតម្រូវរបស់រដ្ឋមន្ត្រីក្រសួងរ៉ែនិងថាមពលដូចមានចែងក្នុងមាត្រា៩៣នៃអនុក្រឹត្យនេះ
- មិនបង់ថ្លៃឈ្នួលផ្ទៃដីប្រចាំឆ្នាំនីមួយៗ ដូចមានចែងក្នុងកថាខណ្ឌទី២មាត្រា៩២នៃអនុក្រឹត្យនេះ
- មិនអនុវត្តកាតព្វកិច្ចណាមួយដូចមានចែងក្នុងចំណុចទី១ ឬទី២ ឬទី៣ ឬចំណុចទី៤នៃមាត្រា៣៧នៃអនុក្រឹត្យនេះ។

មាត្រា៣៩ ._

រដ្ឋមន្ត្រីក្រសួងរ៉ែនិងថាមពលត្រូវជូនដំណឹងជាលាយលក្ខណ៍អក្សរទៅសម្បទានិកដែលមានអាជ្ញាបណ្ណដែលប្រព្រឹត្តល្មើសនឹងចំណុចណាមួយដូចមានចែងក្នុងមាត្រា៣៨នៃអនុក្រឹត្យនេះឱ្យធ្វើការកែតម្រូវកំហុសនិងអនុវត្តតាមលក្ខខណ្ឌនានាដូចមានចែងនៅក្នុងលិខិតជូនដំណឹងក្នុងរយៈពេល៤៥(សែសិបប្រាំ)ថ្ងៃយ៉ាងយូរបន្ទាប់ពីថ្ងៃជូនដំណឹង។ ផុតរយៈពេលនេះប្រសិនបើសម្បទានិកដែលមានអាជ្ញាបណ្ណដែលប្រព្រឹត្តល្មើសនោះមិនបានបំពេញកាតព្វកិច្ចឬលក្ខខណ្ឌតម្រូវដូចមានបញ្ជាក់ក្នុងលិខិតជូនដំណឹងនោះទេ រដ្ឋមន្ត្រីក្រសួងរ៉ែនិងថាមពលត្រូវចេញប្រកាសព្យួរអាជ្ញាបណ្ណស្វែងរុករក។

រយៈពេលនៃការព្យួរអាជ្ញាបណ្ណស្វែងរុករកមិនត្រូវលើសពី៦(ប្រាំមួយ)ខែឡើយ។ ផុតរយៈពេលនេះប្រសិនបើសម្បទានិកដែលមានអាជ្ញាបណ្ណដែលប្រព្រឹត្តល្មើសនោះនៅតែមិនអនុវត្តការកែតម្រូវសកម្មភាពប្រព្រឹត្តល្មើស រដ្ឋមន្ត្រីក្រសួងរ៉ែនិងថាមពលត្រូវសម្រេចដកហូតអាជ្ញាបណ្ណស្វែងរុករកជាស្ថាពរ។

មាត្រា៤០ ._

រដ្ឋមន្ត្រីក្រសួងរ៉ែនិងថាមពលអាចសម្រេចដកហូតអាជ្ញាបណ្ណស្វែងរុករក ក្នុងករណីសម្បទានិកដែលមានអាជ្ញាបណ្ណបានប្រព្រឹត្តល្មើសនឹងចំណុចណាមួយដូចខាងក្រោម៖

- ធ្វើប្រតិបត្តិការស្វែងរុករកក្នុងតំបន់ហាមឃាត់ដូចមានចែងក្នុងចំណុច ក ឬ ខ ឬ គ ឬ ឃ ឬ ង ឬ ច នៃមាត្រា៦នៃអនុក្រឹត្យនេះ
- ធ្វើប្រតិបត្តិការស្វែងរុករកក្នុងតំបន់ការពារធម្មជាតិឬតំបន់ព្រៃបម្រុងទុកអចិន្ត្រៃយ៍ដោយគ្មានការអនុញ្ញាតដូចមានចែងក្នុងកថាខណ្ឌទី២នៃមាត្រា១០នៃអនុក្រឹត្យនេះ
- ធ្វើការផ្ទេរសិទ្ធិ ឬកែប្រែផលប្រយោជន៍ពាក់ព័ន្ធនឹងអាជ្ញាបណ្ណ ឬដាក់អាជ្ញាបណ្ណជាវត្ថុធានាដោយពុំមានការអនុញ្ញាតជាមុនពីរដ្ឋមន្ត្រីក្រសួងរ៉ែនិងថាមពលដូចមានចែងក្នុងមាត្រា៩០នៃអនុក្រឹត្យនេះ
- ជីកយកឬប្រមូលយកសំណាករ៉ែ ដី ថ្ម ខនិជរ៉ែ ទឹក ឬល្បាយផ្សេងៗក្នុងបរិមាណសរុបលើសពី១ ០០០(មួយពាន់)តោន សម្រាប់សិក្សាស្រាវជ្រាវ ពិសោធ និងធ្វើតេស្តសន្ទស្សន៍រ៉ែ ក្នុងរយៈពេលសរុបនៃសុពលភាពអាជ្ញាបណ្ណស្វែងរុករកដោយពុំមានការឯកភាពពីរដ្ឋមន្ត្រីក្រសួងរ៉ែនិងថាមពលដូចមានចែងក្នុងចំណុចទី២នៃមាត្រា៤៣នៃអនុក្រឹត្យនេះ

- ប្រព្រឹត្តល្មើសនឹងចំណុចណាមួយនៃមាត្រា៣៨នៃអនុក្រឹត្យនេះ ក្នុងអំឡុងពេលដែលអាជ្ញាបណ្ណស្វែងរុករកត្រូវបានព្យួរ
- មិនអនុវត្តតាមអនុក្រឹត្យនេះ លក្ខខណ្ឌអាជ្ញាបណ្ណ និង/ឬកិច្ចព្រមព្រៀងវិនិយោគទុនធនធានរ៉ែ ព្រមទាំងច្បាប់និងបទប្បញ្ញត្តិពាក់ព័ន្ធនានាជាធរមាន។

មាត្រា៤១ ._

ក្នុងករណីដែលអាជ្ញាបណ្ណស្វែងរុករកត្រូវបានដកហូត សម្បទានិកដែលមានអាជ្ញាបណ្ណត្រូវ៖

- ផ្តល់ឯកសារ ព័ត៌មាន ទិន្នន័យ និងសំណាកគំរូរ៉ែ ពាក់ព័ន្ធនឹងការស្វែងរុករករបស់ខ្លួនជូនមកក្រសួងរ៉ែនិងថាមពលក្នុងរយៈពេល៩០(កៅសិប)ថ្ងៃយ៉ាងយូរបន្ទាប់ពីថ្ងៃចេញសេចក្តីសម្រេចដកហូតអាជ្ញាបណ្ណ
- ទូទាត់កាតព្វកិច្ចហិរញ្ញវត្ថុដែលនៅសេសសល់ក្នុងរយៈពេល៩០(កៅសិប)ថ្ងៃយ៉ាងយូរបន្ទាប់ពីថ្ងៃចេញសេចក្តីសម្រេចដកហូតអាជ្ញាបណ្ណ
- រុះរើគ្រឿងចក្រ ឧបករណ៍ បរិក្ខារ ដែលបម្រើឱ្យការស្វែងរុករកក្នុងរយៈពេល៩០(កៅសិប)ថ្ងៃបន្ទាប់ពីថ្ងៃចេញសេចក្តីសម្រេចដកហូតអាជ្ញាបណ្ណ។ ផុតរយៈពេលកំណត់នេះ រដ្ឋមន្ត្រីក្រសួងរ៉ែនិងថាមពលអាចចាត់ចែងឱ្យរុះរើគ្រឿងចក្រ ឧបករណ៍ បរិក្ខារ ដែលមិនបានរុះរើចេញពីដែនអាជ្ញាបណ្ណ ហើយសម្បទានិកដែលមានអាជ្ញាបណ្ណត្រូវទូទាត់រាល់ការចំណាយទាំងអស់លើការរុះរើ ការស្តារឡើងវិញនូវរាល់ផលប៉ះពាល់និងការខូចខាតនានាដែលបង្កដោយសកម្មភាពស្វែងរុករក។

ហេដ្ឋារចនាសម្ព័ន្ធរូបវន្តទាំងឡាយដូចជា ផ្លូវ ស្ពាន សាលារៀន មន្ទីរពេទ្យ ទំនប់ទឹក ដែលបានសាងសង់ឡើងដោយសម្បទានិកដែលមានអាជ្ញាបណ្ណលើដីសាធារណៈឬដីឯកជន ដែលមានគោលដៅសម្រាប់ឱ្យសាធារណជនប្រើប្រាស់នឹងត្រូវចាត់ទុកប្រើប្រាស់ជាប្រយោជន៍សាធារណៈ។

មាត្រា៤២ ._

ក្នុងរយៈពេល៦(ប្រាំមួយ)ខែបន្ទាប់ពីអាជ្ញាបណ្ណស្វែងរុករកត្រូវបានបញ្ចប់ដោយអស់សុពលភាព ឬបន្ទាប់ពីការដកហូតចំណែកណាមួយនៃដែនអាជ្ញាបណ្ណ សម្បទានិកដែលមានអាជ្ញាបណ្ណឬបុគ្គលពាក់ព័ន្ធជាមួយនឹងសម្បទានិកដែលមានអាជ្ញាបណ្ណ មិនអាចស្នើសុំអាជ្ញាបណ្ណស្វែងរុករកសារជាថ្មីនៅក្នុងដែនអាជ្ញាបណ្ណដែលត្រូវបានបញ្ចប់ដោយអស់សុពលភាពឬចំណែកណាមួយនៃដែនអាជ្ញាបណ្ណដែលត្រូវបានដកហូតនោះបានឡើយ។

មាត្រា៤៣ ._

អនុវត្តតាមផែនការការងារដែលបានយល់ព្រមដោយរដ្ឋមន្ត្រីក្រសួងរ៉ែនិងថាមពល សម្បទានិកដែលមានអាជ្ញាបណ្ណស្វែងរុករកមានសិទ្ធិដូចខាងក្រោម៖

- ធ្វើប្រតិបត្តិការធនធានរ៉ែ ចេញ ចូល និងបោះទីតាំងនៅក្នុងតំបន់អាជ្ញាបណ្ណឬប្រើប្រាស់រថយន្តគ្រឿងចក្រ និងឧបករណ៍សម្ភារៈបរិក្ខារផ្សេងៗ ដែលជាតម្រូវការសម្រាប់អនុវត្តប្រតិបត្តិការស្វែងរុករកធនធានរ៉ែនៅលើឬក្រោមដីនៅក្នុងតំបន់អាជ្ញាបណ្ណ

- ជីកយកឬប្រមូលយកសំណាករ៉ែ ដី ថ្ម ខនិជរ៉ែ ទឹក ឬល្បាយផ្សេងៗ ក្នុងបរិមាណសរុបមិនលើសពី១ ០០០(មួយពាន់)តោន សម្រាប់សិក្សាស្រាវជ្រាវ ពិសោធ និងធ្វើតេស្តសន្ទស្សន៍រ៉ែ ក្នុងរយៈពេលសរុបនៃសុពលភាពអាជ្ញាបណ្ណស្វែងរុករក។ បរិមាណសំណាករ៉ែលើសពីនេះត្រូវស្នើសុំការអនុញ្ញាតបន្ថែមពីរដ្ឋមន្ត្រីក្រសួងរ៉ែនិងថាមពល
- ប្រើប្រាស់ប្រភពទឹកធម្មជាតិសាធារណៈឬជីកអណ្តូងទឹកថ្មី ដើម្បីប្រើប្រាស់សម្រាប់សកម្មភាពប្រតិបត្តិការស្វែងរុករកធនធានរ៉ែ
- ប្រើប្រាស់ប្រភពទឹករបស់សហគមន៍ស្របតាមច្បាប់និងលិខិតបទដ្ឋានគតិយុត្តជាធរមាន
- ប្រើប្រាស់ផ្លូវឯកជនក្នុងករណីមានការព្រមព្រៀងគ្នាជាមុនជាមួយនឹងម្ចាស់ឬអ្នកកាន់កាប់គ្រប់គ្រងផ្លូវឯកជននោះ ដើម្បីចេញ ចូល ឆ្លងកាត់ឆ្ពោះទៅកាន់តំបន់ដែលខ្លួនបានទទួលអាជ្ញាបណ្ណ។

នីតិវិធីនៃការនាំចេញសំណាកគំរូរ៉ែ ដី ថ្ម ខនិជរ៉ែ ទឹក ឬល្បាយផ្សេងៗ សម្រាប់សិក្សាស្រាវជ្រាវ ពិសោធ និងធ្វើតេស្តសន្ទស្សន៍រ៉ែនៅក្រៅប្រទេសនឹងត្រូវកំណត់ដោយប្រកាសរដ្ឋមន្ត្រីក្រសួងរ៉ែនិងថាមពល។

មាត្រា៤៤ .-

សម្បទានិកដែលមានអាជ្ញាបណ្ណស្វែងរុករកអាចដាក់ពាក្យស្នើសុំរក្សាទុកសុពលភាពអាជ្ញាបណ្ណស្វែងរុករកស្របតាមអនុក្រឹត្យនេះដោយផ្អែកលើមូលហេតុជាក់លាក់និងសមស្រប។

ពាក្យស្នើសុំរក្សាទុកសុពលភាពអាជ្ញាបណ្ណស្វែងរុករកត្រូវបំពេញតាមទម្រង់បែបបទនិងព័ត៌មានតម្រូវ និងភ្ជាប់សក្ខីបត្របញ្ជាក់ពីការទូទាត់កម្រៃទទួលពាក្យស្នើសុំរក្សាទុកសុពលភាពអាជ្ញាបណ្ណស្វែងរុករក។

ប្រសិនបើសម្បទានិកដែលមានអាជ្ញាបណ្ណដែលបានដាក់ពាក្យស្នើសុំរក្សាទុកសុពលភាពអាជ្ញាបណ្ណស្នើសុំធ្វើការផ្ទេរសិទ្ធិ ហើយការផ្ទេរសិទ្ធិនេះត្រូវបានការឯកភាពពីរដ្ឋមន្ត្រីក្រសួងរ៉ែនិងថាមពល នោះពាក្យស្នើសុំរក្សាទុកសុពលភាពអាជ្ញាបណ្ណដែលបានដាក់ពីមុននេះ ត្រូវបន្តក្រោមឈ្មោះរបស់អ្នកដែលបានទទួលសិទ្ធិបន្តឬស្របតាមសមាសភាពភាគហ៊ុនថ្មីរបស់សម្បទានិកដែលមានអាជ្ញាបណ្ណ។

មាត្រា៤៥ .-

សំណើសុំរក្សាទុកសុពលភាពអាជ្ញាបណ្ណស្វែងរុករកលើតំបន់មួយផ្នែកឬទាំងមូលនៃតំបន់អាជ្ញាបណ្ណនឹងមិនត្រូវអនុញ្ញាតទេ លើកលែងតែតំបន់ស្នើសុំនោះមានសក្តានុពលសេដ្ឋកិច្ចជម្រករ៉ែដែលបានរកឃើញ និងការចាប់ផ្តើមអភិវឌ្ឍដើម្បីធ្វើអាជីវកម្មធនធានរ៉ែក្នុងពេលបច្ចុប្បន្នពុំទាន់អាចអនុវត្តបានដោយមូលហេតុណាមួយដូចខាងក្រោម៖

- ពុំទាន់មានលក្ខណៈសេដ្ឋកិច្ចគ្រប់គ្រាន់ឬដោយមានបញ្ហាទីផ្សារ ហើយជម្រករ៉ែត្រូវបានរំពឹងថានឹងមានលក្ខណៈសេដ្ឋកិច្ចគ្រប់គ្រាន់ឬអាចរកទីផ្សារបាននាពេលអនាគត
- តំបន់ជម្រករ៉ែត្រូវបានបម្រុងទុកសម្រាប់បន្តនិរន្តរភាពនៃប្រតិបត្តិការអាជីវកម្មធនធានរ៉ែបច្ចុប្បន្ន ឬសម្រាប់គម្រោងអាជីវកម្មធនធានរ៉ែដែលបានស្នើឡើង
- មានមូលហេតុត្រឹមត្រូវផ្នែកនយោបាយ ការតម្រូវចាំបាច់ដោយបញ្ហាបរិស្ថាននិងសង្គម ឬករណីប្រធានសក្តិដែលមិនអាចចាប់ផ្តើមអាជីវកម្មធនធានរ៉ែក្នុងពេលបច្ចុប្បន្នបាន។

ផ្ទៃដីនៃតំបន់ស្នើសុំរក្សាទុកសុពលភាពអាជ្ញាបណ្ណស្វែងរុករកត្រូវផ្តុំជាតំបន់តែមួយនិងមានទំហំគ្រប់គ្រាន់ដើម្បីបម្រើឱ្យប្រតិបត្តិការធនធានរ៉ែក្រោមអាជ្ញាបណ្ណឧស្សាហកម្មអាជីវកម្មធនធានរ៉ែនាពេលអនាគត។

ក្នុងករណីដែលមានការអនុញ្ញាតឱ្យរក្សាទុកសុពលភាពអាជ្ញាបណ្ណស្វែងរុករកលើផ្នែកណាមួយនៃដែនអាជ្ញាបណ្ណ ផ្នែកនោះត្រូវកាត់ចេញពីកម្មវត្ថុរយៈពេលនៃសុពលភាពរបស់អាជ្ញាបណ្ណស្វែងរុករកគិតចាប់ពីកាលបរិច្ឆេទនៃលិខិតអនុញ្ញាតឱ្យរក្សាទុកនោះ។

ក្នុងរយៈពេលរក្សាទុកសុពលភាពអាជ្ញាបណ្ណស្វែងរុករក សម្បទានិកដែលមានអាជ្ញាបណ្ណត្រូវបន្តអនុវត្តកាតព្វកិច្ចហិរញ្ញវត្ថុនានាស្របតាមការកំណត់ក្នុងអនុក្រឹត្យនេះ។

ក្នុងករណីពាក់ព័ន្ធនឹងតំបន់ការពារធម្មជាតិ ឬដីឯកជន ឬក្នុងករណីចាំបាច់ រដ្ឋមន្ត្រីក្រសួងរ៉ែនិងថាមពលត្រូវធ្វើការពិគ្រោះយោបល់ជាមុនជាមួយនឹងស្ថាប័នមានសមត្ថកិច្ចពាក់ព័ន្ធនិង/ឬកម្មសិទ្ធិករនៃដីឯកជនមុននឹងសម្រេចលើសំណើសុំរក្សាទុករយៈពេលសុពលភាពអាជ្ញាបណ្ណ។

រយៈពេលសរុបនៃការអនុញ្ញាតឱ្យរក្សាទុកសុពលភាពអាជ្ញាបណ្ណស្វែងរុករកមិនត្រូវលើសពី៥(ប្រាំ) ឆ្នាំ។

មាត្រា៤៦ ._

ក្នុងរយៈពេលរក្សាទុកសុពលភាពនៃអាជ្ញាបណ្ណស្វែងរុករក រដ្ឋមន្ត្រីក្រសួងរ៉ែនិងថាមពលអាចតម្រូវឱ្យសម្បទានិកដែលមានអាជ្ញាបណ្ណស្វែងរុករកផ្តល់បច្ចុប្បន្នភាពនិងមូលហេតុដែលពុំទាន់អាចឬពុំបានដាក់ពាក្យស្នើសុំអាជ្ញាបណ្ណឧស្សាហកម្មអាជីវកម្មធនធានរ៉ែ លើតំបន់អនុញ្ញាតរក្សាទុកសុពលភាពអាជ្ញាបណ្ណស្វែងរុករក។

ក្នុងករណីសម្បទានិកដែលមានអាជ្ញាបណ្ណស្វែងរុករកខកខានមិនបានផ្តល់មូលហេតុសមស្របជាលាយលក្ខណ៍អក្សរក្នុងរយៈពេលកំណត់ឬរដ្ឋមន្ត្រីក្រសួងរ៉ែនិងថាមពលកំណត់ថាមូលហេតុដែលផ្តល់ឱ្យដោយសម្បទានិកដែលមានអាជ្ញាបណ្ណស្វែងរុករកមិនសមស្រប រដ្ឋមន្ត្រីក្រសួងរ៉ែនិងថាមពលអាចតម្រូវឱ្យសម្បទានិកដែលមានអាជ្ញាបណ្ណស្វែងរុករកដាក់ពាក្យស្នើសុំអាជ្ញាបណ្ណឧស្សាហកម្មអាជីវកម្មធនធានរ៉ែ លើតំបន់អនុញ្ញាតរក្សាទុកសុពលភាពនៃអាជ្ញាបណ្ណស្វែងរុករកក្នុងរយៈពេល៦០(ហុកសិប)ថ្ងៃបន្ទាប់ពីកាលបរិច្ឆេទចេញលិខិតជូនដំណឹងពីការតម្រូវនេះ។

មាត្រា៤៧ ._

ក្នុងករណីដែលសំណើសុំរក្សាទុកសុពលភាពអាជ្ញាបណ្ណស្វែងរុករកត្រូវបានអនុញ្ញាតស្របតាមមាត្រា៤៥ខាងលើ រដ្ឋមន្ត្រីក្រសួងរ៉ែនិងថាមពលអាចតម្រូវឱ្យសម្បទានិកដែលមានអាជ្ញាបណ្ណស្វែងរុករកអនុវត្តការងារចាំបាច់មួយចំនួនសម្រាប់រយៈពេលជាក់លាក់ណាមួយចំពោះតំបន់ដែលជាកម្មវត្ថុនៃការរក្សាទុកសុពលភាពអាជ្ញាបណ្ណដោយតម្រូវឱ្យសម្បទានិកនោះផ្តល់ជូនសេចក្តីព្រាងកម្មវិធីការងារចាំបាច់នោះជាមុនតាមទម្រង់កំណត់ដោយរដ្ឋមន្ត្រីក្រសួងរ៉ែនិងថាមពល។

មាត្រា៤៨ ._

សម្បទានិកដែលមានអាជ្ញាបណ្ណស្វែងរុករកនៅមានសុពលភាពមានសិទ្ធិស្នើសុំអាជ្ញាបណ្ណឧស្សាហកម្មអាជីវកម្មធនធានរ៉ែនៅលើចំណែកផ្សេងៗនៃដែនអាជ្ញាបណ្ណស្វែងរុករកដោយអនុលោមតាមមាត្រា៥៣នៃអនុក្រឹត្យនេះ។

សម្បទានិកដែលមានអាជ្ញាបណ្ណស្វែងរុករកនៅមានសុពលភាព ហើយបានដាក់ពាក្យស្នើសុំអាជ្ញាបណ្ណឧស្សាហកម្មអាជីវកម្មធនធានរ៉ែ ប៉ុន្តែក្រោយមកអាជ្ញាបណ្ណស្វែងរុករកបានអស់សុពលភាព រដ្ឋមន្ត្រីក្រសួងរ៉ែនិងថាមពលត្រូវផ្តល់ការពន្យារសុពលភាពអាជ្ញាបណ្ណស្វែងរុករកនោះជាបន្តទៀតរហូតដល់មានការសម្រេចយល់ព្រមឬបដិសេធអាជ្ញាបណ្ណឧស្សាហកម្មអាជីវកម្មធនធានរ៉ែ។

សម្បទានិកដែលមានអាជ្ញាបណ្ណស្វែងរុករកធ្វើការកែប្រែផលប្រយោជន៍ពាក់ព័ន្ធនឹងអាជ្ញាបណ្ណក្រោយពេលបានដាក់ពាក្យស្នើសុំអាជ្ញាបណ្ណឧស្សាហកម្មអាជីវកម្មធនធានរ៉ែ ហើយការកែប្រែផលប្រយោជន៍ពាក់ព័ន្ធនឹងអាជ្ញាបណ្ណនេះត្រូវបានការឯកភាពពីរដ្ឋមន្ត្រីក្រសួងរ៉ែនិងថាមពល នោះពាក្យស្នើសុំអាជ្ញាបណ្ណឧស្សាហកម្មអាជីវកម្មធនធានរ៉ែដែលបានដាក់ពីមុននេះត្រូវបន្តក្រោមឈ្មោះរបស់អ្នកដែលបានទទួលសិទ្ធិបន្ត។

មាត្រា៤៩ .-

សម្បទានិកដែលមានអាជ្ញាបណ្ណស្វែងរុករកត្រូវកត់ត្រានិងរក្សាទុកត្រឹមត្រូវ នូវរាល់ឯកសារកំណត់ត្រា សក្ខីបត្រ ទិន្នន័យ ព័ត៌មាន សំណាករ៉ែ និងលទ្ធផលវិភាគសំណាករ៉ែពាក់ព័ន្ធសកម្មភាពស្វែងរុករកធនធានរ៉ែនិងប្រតិបត្តិការផ្សេងៗក្រោមអាជ្ញាបណ្ណស្វែងរុករក ហើយត្រូវផ្តល់ឯកសារនិងកំណត់ត្រាទាំងនោះជូនរដ្ឋមន្ត្រីក្រសួងរ៉ែនិងថាមពលនៅពេលមានសំណើឱ្យផ្តល់ឬពេលមានការចុះពិនិត្យអធិការកិច្ចដោយមន្ត្រីមានសមត្ថកិច្ចដែលតែងតាំងដោយរដ្ឋមន្ត្រីក្រសួងរ៉ែនិងថាមពល។

រាល់ទិន្នន័យ ព័ត៌មាន និងលទ្ធផលវិភាគសំណាករ៉ែ ដែលក្រសួងរ៉ែនិងថាមពលទទួលបានត្រូវរក្សាទុកជាការសម្ងាត់ក្នុងរយៈពេលសុពលភាពនៃអាជ្ញាបណ្ណស្វែងរុករក។ រាល់ការប្រើប្រាស់ក្នុងគោលដៅសិក្សាស្រាវជ្រាវផ្សេងៗត្រូវមានការឯកភាពពីសម្បទានិកដែលមានអាជ្ញាបណ្ណស្វែងរុករកជាម្ចាស់នោះ។

រដ្ឋមន្ត្រីក្រសួងរ៉ែនិងថាមពលត្រូវកំណត់នីតិវិធីសម្រាប់គ្រប់គ្រង ការរៀបចំទុកដាក់ ការរក្សាការសម្ងាត់ ការប្រើប្រាស់ទិន្នន័យព័ត៌មាន និងសំណាករ៉ែបម្រើដល់ការអភិវឌ្ឍវិស័យធនធានរ៉ែនៅកម្ពុជា។

មាត្រា៥០ .-

សម្បទានិកដែលមានអាជ្ញាបណ្ណស្វែងរុករកត្រូវរៀបចំនិងផ្តល់ជូនរដ្ឋមន្ត្រីក្រសួងរ៉ែនិងថាមពលនូវរបាយការណ៍ស្តីពីលទ្ធផលការងារនិងថវិកាចំណាយព្រមទាំងរបាយការណ៍បច្ចេកទេសស្តីពីការសិក្សារុករកធនធានរ៉ែដែលបានអនុវត្តជាក់ស្តែងប្រចាំឆ្នាំនីមួយៗ មុនដំណាច់ខែទីមួយនៃឆ្នាំបន្ទាប់ឬក្នុងរយៈពេល ៣០(សាមសិប)ថ្ងៃក្រោយកាលបរិច្ឆេទបញ្ចប់អាជ្ញាបណ្ណស្វែងរុករក។ របាយការណ៍បច្ចេកទេសត្រូវរៀបចំដោយអ្នកជំនាញភូគព្ភសាស្ត្រឬធនធានរ៉ែ តាមទម្រង់និងបទដ្ឋានកំណត់ដោយរដ្ឋមន្ត្រីក្រសួងរ៉ែនិងថាមពល។

មាត្រា៥១ .-

សម្បទានិកដែលមានអាជ្ញាបណ្ណស្វែងរុករកត្រូវផ្តល់របាយការណ៍ជាលាយលក្ខណ៍អក្សរជូនរដ្ឋមន្ត្រីក្រសួងរ៉ែនិងថាមពលអំពីជម្រករ៉ែឬខនិជរ៉ែ មានលក្ខណៈសេដ្ឋកិច្ចដែលបានរកឃើញក្នុងតំបន់អាជ្ញាបណ្ណស្វែងរុករកក្នុងរយៈពេល១៥(ដប់ប្រាំ)ថ្ងៃយ៉ាងយូរក្រោយពីសម្បទានិកដែលមានអាជ្ញាបណ្ណស្វែងរុករកបានកំណត់ទំហំសក្តានុពលជម្រករ៉ែរួចហើយ។

ជំពូកទី៤
អាជ្ញាបណ្ណឧស្សាហកម្មអាជីវកម្មធនធានរ៉ែ

មាត្រា៥២ .-

ប្រតិបត្តិការធនធានរ៉ែក្រោមអាជ្ញាបណ្ណឧស្សាហកម្មអាជីវកម្មធនធានរ៉ែរួមមាន សកម្មភាពស្វែងរុករកនិងជីកយករ៉ែ ដែលជម្រករ៉ែមានប្រសិទ្ធភាពសេដ្ឋកិច្ច ហើយស្ថិតតែនៅក្នុងរង្វង់ព្រំដែនអាជ្ញាបណ្ណស្វែងរុករកព្រមទាំងការធ្វើអាជីវកម្មធនធានរ៉ែ ការបិទការដ្ឋានរ៉ែនិងការស្តារបរិស្ថានឡើងវិញ។

មាត្រា៥៣ .-

សម្បទានិកដែលមានអាជ្ញាបណ្ណស្វែងរុករកអាចដាក់ពាក្យស្នើសុំអាជ្ញាបណ្ណឧស្សាហកម្មអាជីវកម្មធនធានរ៉ែលើតំបន់ដែលស្ថិតក្នុងរង្វង់ព្រំដែននៃអាជ្ញាបណ្ណស្វែងរុករកទៅក្រសួងរ៉ែនិងថាមពល។

ពាក្យស្នើសុំអាជ្ញាបណ្ណឧស្សាហកម្មអាជីវកម្មធនធានរ៉ែត្រូវបំពេញតាមទម្រង់និងបែបបទ ដោយមានភ្ជាប់ឯកសារព័ត៌មានចាំបាច់ដូចខាងក្រោម៖

- សក្ខីបត្របញ្ជាក់អំពីការបង់កម្រៃសេវាទទួលពាក្យស្នើសុំអាជ្ញាបណ្ណឧស្សាហកម្មអាជីវកម្មធនធានរ៉ែ
- គម្រោងផែនការអភិវឌ្ឍការដ្ឋានរ៉ែ
- របាយការណ៍នៃការសិក្សាសមិទ្ធិលទ្ធភាពលម្អិតរៀបចំដោយអ្នកជំនាញដែលមានគុណវុឌ្ឍិពិតប្រាកដស្របតាមទម្រង់ បែបបទ និងមាតិកា កំណត់ដោយរដ្ឋមន្ត្រីក្រសួងរ៉ែនិងថាមពល
- បណ្ណពន្ធប៉ាតង់ឆ្នាំចរន្ត
- របាយការណ៍វាយតម្លៃផលប៉ះពាល់បរិស្ថាននិងសង្គម និងផែនការគ្រប់គ្រងបរិស្ថាន
- គម្រោងផែនការអភិវឌ្ឍសហគមន៍មូលដ្ឋានដែលពាក់ព័ន្ធក្នុងតំបន់អាជីវកម្មធនធានរ៉ែ
- ផែនការបិទការដ្ឋានរ៉ែនិងស្តារបរិស្ថានឡើងវិញ និង
- ឯកសារនិងព័ត៌មានចាំបាច់ផ្សេងៗទៀតតាមការចាំបាច់និងតាមស្ថានភាពជាក់ស្តែងនីមួយៗតាមការកំណត់របស់រដ្ឋមន្ត្រីក្រសួងរ៉ែនិងថាមពល។

ទម្រង់និងបែបបទលម្អិត នៃពាក្យស្នើសុំអាជ្ញាបណ្ណឧស្សាហកម្មអាជីវកម្មធនធានរ៉ែត្រូវកំណត់ដោយប្រកាសរដ្ឋមន្ត្រីក្រសួងរ៉ែនិងថាមពល។

មាត្រា៥៤ .-

សម្បទានិកដែលមានអាជ្ញាបណ្ណស្វែងរុករកត្រូវធ្វើការសិក្សាឋានលេខា កំណត់ស្ថានភាពដី និងបោះបង្គោលសម្គាល់ព្រំប្រទល់តំបន់ស្នើសុំអាជ្ញាបណ្ណឧស្សាហកម្មអាជីវកម្មធនធានរ៉ែ ស្របតាមអនុក្រឹត្យនេះ។

រដ្ឋមន្ត្រីក្រសួងរ៉ែនិងថាមពលត្រូវចាត់តាំងក្រុមការងារចុះពិនិត្យសិក្សាវាយតម្លៃនិងការបោះបង្គោលព្រំប្រទល់ដីនៃតំបន់ស្នើសុំអាជ្ញាបណ្ណឧស្សាហកម្មអាជីវកម្មធនធានរ៉ែ។ រាល់ចំណាយក្នុងការចុះពិនិត្យវាយតម្លៃនេះជាបន្ទុករបស់សម្បទានិកដែលមានអាជ្ញាបណ្ណស្វែងរុករកដែលស្នើសុំអាជ្ញាបណ្ណឧស្សាហកម្មអាជីវកម្មធនធានរ៉ែ។

សម្បទានិកស្នើសុំអាជ្ញាបណ្ណត្រូវចាត់តាំងឱ្យមានតំណាងរបស់ខ្លួនចូលរួមជាមួយនឹងក្រុមការងារដើម្បីធ្វើការពិនិត្យវាយតម្លៃតាមទីកន្លែងនិងពេលវេលាកំណត់ដោយរដ្ឋមន្ត្រីក្រសួងរ៉ែនិងថាមពល។

រដ្ឋមន្ត្រីក្រសួងរ៉ែនិងថាមពលអាចបដិសេធពាក្យស្នើសុំអាជ្ញាបណ្ណឧស្សាហកម្មអាជីវកម្មធនធានរ៉ែក្នុងករណី៖

- សម្បទានិកដែលមានអាជ្ញាបណ្ណខកខានពុំបានចាត់តំណាងចូលរួមជាមួយនឹងក្រុមការងារពិនិត្យវាយតម្លៃស្របតាមមាត្រានេះឬ
- សម្បទានិកដែលមានអាជ្ញាបណ្ណខកខានពុំបានអនុវត្តតាមការណែនាំណាមួយរបស់រដ្ឋមន្ត្រីក្រសួងរ៉ែនិងថាមពល ក្នុងដំណើរការត្រួតពិនិត្យនិងវាយតម្លៃពាក្យស្នើសុំអាជ្ញាបណ្ណឧស្សាហកម្មអាជីវកម្មធនធានរ៉ែដែលបានស្នើ។

ក្នុងករណីដែនអាជ្ញាបណ្ណឧស្សាហកម្មអាជីវកម្មធនធានរ៉ែផ្តល់ជូនខុសពីតំបន់ដែលបានស្នើសុំ សម្បទានិកដែលមានអាជ្ញាបណ្ណត្រូវធ្វើការបោះបង្គោលសម្គាល់ព្រំប្រទល់ដីឡើងវិញឱ្យបានឆាប់ក្នុងពេលវេលាសមស្រប។

មាត្រា៥៥ .-

រដ្ឋមន្ត្រីក្រសួងរ៉ែនិងថាមពលត្រូវពិនិត្យលើសំណើសុំអាជ្ញាបណ្ណឧស្សាហកម្មអាជីវកម្មធនធានរ៉ែរបស់សម្បទានិកដែលមានអាជ្ញាបណ្ណស្របតាមច្បាប់ស្តីពីការគ្រប់គ្រងនិងការធ្វើអាជីវកម្មធនធានរ៉ែ និងអនុក្រឹត្យនេះ ទម្រង់ឯកសារនៃពាក្យស្នើសុំនិងធ្វើការវាយតម្លៃលទ្ធផលនៃការសិក្សាសក្តានុពលសេដ្ឋកិច្ចធនធានរ៉ែក្នុងតំបន់ស្នើសុំព្រមទាំងទម្រង់ប្រតិបត្តិការធនធានរ៉ែដែលបានស្នើសុំ។

បន្ទាប់ពីបានពិនិត្យអំពីបច្ចេកទេស ហិរញ្ញវត្ថុ បរិស្ថាន សេដ្ឋកិច្ច និងសង្គមក្នុងគោលបំណងកំណត់លទ្ធភាពសេដ្ឋកិច្ចសង្គមនៃទម្រង់ប្រតិបត្តិការជីកយករ៉ែរួចហើយ រដ្ឋមន្ត្រីក្រសួងរ៉ែនិងថាមពលត្រូវ៖

ក- លើកសំណើសុំធ្វើអាជីវកម្មធនធានរ៉ែទៅក្រុមប្រឹក្សាអភិវឌ្ឍន៍កម្ពុជាតាមនីតិវិធីជាធរមានដើម្បីទទួលបានការឯកភាពជាគោលការណ៍ជាមុន មុននឹងផ្តល់អាជ្ញាបណ្ណឧស្សាហកម្មអាជីវកម្មធនធានរ៉ែក្នុងករណីដែលរដ្ឋមន្ត្រីក្រសួងរ៉ែនិងថាមពលឯកភាពនិងគាំទ្រលើគម្រោងអាជីវកម្មដែលបានស្នើសុំដោយសម្បទានិកដែលមានអាជ្ញាបណ្ណ។

ខ- ធ្វើការបដិសេធពាក្យស្នើសុំអាជ្ញាបណ្ណឧស្សាហកម្មអាជីវកម្មធនធានរ៉ែ ក្នុងករណីលក្ខខណ្ឌណាមួយនៃការធ្វើអាជីវកម្មធនធានរ៉ែដែលកំណត់ដោយអនុក្រឹត្យនេះពុំត្រូវបានបំពេញ។ ក្នុងការវាយតម្លៃលទ្ធភាពសេដ្ឋកិច្ចនិងសង្គមនៃទម្រង់ប្រតិបត្តិការធនធានរ៉ែ រដ្ឋមន្ត្រីក្រសួងរ៉ែនិងថាមពលត្រូវជំរុញឱ្យមានការពិគ្រោះយោបល់និងការធ្វើអង្កេតសុវិធាន អសុវិធាន ជាមួយនឹងស្ថាប័នពាក់ព័ន្ធ អាជ្ញាធររាជធានី ខេត្ត ក្រុង ស្រុក ខណ្ឌ ឃុំ សង្កាត់ សហគមន៍ដែលពាក់ព័ន្ធ និងស្របតាមគោលការណ៍អភិវឌ្ឍសេដ្ឋកិច្ចនិងសង្គមរបស់រាជរដ្ឋាភិបាល។

សម្បទានិកដែលមានអាជ្ញាបណ្ណដែលបានដាក់ពាក្យស្នើសុំត្រូវតម្កល់ច្បាប់ចម្លងនៃពាក្យស្នើសុំអាជ្ញាបណ្ណឧស្សាហកម្មអាជីវកម្មធនធានរ៉ែនៅមន្ទីររ៉ែនិងថាមពលរាជធានី ខេត្ត ក្រុង ស្រុក ខណ្ឌ ឃុំ សង្កាត់ដែលពាក់ព័ន្ធនឹងគោលបំណងត្រួតពិនិត្យនិងពិគ្រោះយោបល់ជាសាធារណៈ។

មាត្រា៥៦ .-

សម្បទានិកដែលមានអាជ្ញាបណ្ណស្វែងរុករកមួយអាចត្រូវបានផ្តល់អាជ្ញាបណ្ណឧស្សាហកម្មអាជីវកម្មធនធានរ៉ែលើសពីមួយលើផ្ទៃដីចំណែកណាមួយឬច្រើន នៃផ្ទៃដីក្នុងដែនអាជ្ញាបណ្ណស្វែងរុករកដែលកំពុងមានសុពលភាពតាមការចាំបាច់និងតាមលក្ខខណ្ឌកំណត់ដោយរដ្ឋមន្ត្រីក្រសួងរ៉ែនិងថាមពល។

មាត្រា៥៧ .-

សម្បទានិកដែលមានអាជ្ញាបណ្ណឧស្សាហកម្មអាជីវកម្មធនធានរ៉ែត្រូវដាក់ស្នើសុំការពិនិត្យសម្រេចពីរដ្ឋមន្ត្រីក្រសួងរ៉ែនិងថាមពលលើផែនការផលិតកម្មប្រចាំឆ្នាំនៃឆ្នាំបន្ទាប់នៅក្នុងអំឡុងខែកញ្ញានៃឆ្នាំនីមួយៗ និងត្រូវធ្វើបច្ចុប្បន្នភាពជាប្រចាំក្នុងត្រីមាសនីមួយៗឬក្នុងរយៈពេលកំណត់ណាមួយ តាមការតម្រូវរបស់រដ្ឋមន្ត្រីក្រសួងរ៉ែនិងថាមពល។

សម្បទានិកដែលមានអាជ្ញាបណ្ណឧស្សាហកម្មអាជីវកម្មធនធានរ៉ែត្រូវអនុវត្តប្រតិបត្តិការធនធានរ៉ែស្របតាមផែនការផលិតកម្ម បច្ចេកទេសអាជីវកម្ម គំនូសប្លង់បច្ចេកទេស កម្មវិធីការងារ និងលក្ខខណ្ឌផ្សេងៗដែលកំណត់និងឯកភាពជាមុនពីរដ្ឋមន្ត្រីក្រសួងរ៉ែនិងថាមពល និងត្រូវអនុវត្តតាមច្បាប់ស្តីពីការគ្រប់គ្រងរោងចក្រនិងសិប្បកម្មព្រមទាំងច្បាប់និងបទប្បញ្ញត្តិផ្សេងទៀតជាធរមាន។

ក្នុងករណីមានប្រភេទរ៉ែថ្មីបន្ថែមក្នុងកម្មវត្ថុអាជីវកម្មឬការអនុវត្តជាក់ស្តែងតម្រូវឱ្យមានការប្រែប្រួលខ្លាំងខុសពីផែនការផលិតកម្ម បច្ចេកទេសអាជីវកម្ម គំនូសប្លង់បច្ចេកទេស កម្មវិធីការងារ និងលក្ខខណ្ឌផ្សេងៗ ដែលបានកំណត់និងឯកភាពពីមុនរួចហើយដោយរដ្ឋមន្ត្រីក្រសួងរ៉ែនិងថាមពល សម្បទានិកដែលមានអាជ្ញាបណ្ណត្រូវស្នើសុំការឯកភាពជាថ្មីម្តងទៀត មុនពេលប្រភេទរ៉ែថ្មីនេះអាចធ្វើអាជីវកម្មបានឬការកែប្រែសំខាន់ៗនៃប្រតិបត្តិការធនធានរ៉ែអាចអនុវត្តទៅបាន។

តាមការស្នើសុំរបស់សម្បទានិកដែលមានអាជ្ញាបណ្ណ រដ្ឋមន្ត្រីក្រសួងរ៉ែនិងថាមពលអាចអនុញ្ញាតឱ្យមានរយៈពេលដំណើរការផលិតកម្មសាកល្បងមួយក្នុងបរិមាណ រយៈពេល និងលក្ខខណ្ឌកំណត់ដោយរដ្ឋមន្ត្រីក្រសួងរ៉ែនិងថាមពល។

មាត្រា៥៨ .-

សម្បទានិកដែលមានអាជ្ញាបណ្ណឧស្សាហកម្មអាជីវកម្មធនធានរ៉ែត្រូវអនុវត្តប្រតិបត្តិការធនធានរ៉ែដោយធានាឱ្យបរិមាណធនធានរ៉ែដែលមានក្នុងជម្រករ៉ែត្រូវបានផលិតបានច្រើនបំផុតជាអតិបរមាស្របតាមបទដ្ឋានលក្ខខណ្ឌបច្ចេកទេស ទម្លាប់អនុវត្តល្អប្រសើរនៃឧស្សាហកម្មនេះ និងគោលការណ៍ប្រសិទ្ធភាពសេដ្ឋកិច្ចព្រមទាំងចៀសវាងបានឬកាត់បន្ថយបានជាអតិបរមានូវរាល់ការខ្ជះខ្ជាយនិងបាត់បង់ធនធានរ៉ែ។

មាត្រា៥៩ .-

អាជ្ញាបណ្ណឧស្សាហកម្មអាជីវកម្មធនធានរ៉ែដំបូងមានសុពលភាពមិនលើសពី២១(ម្ភៃមួយ)ឆ្នាំឬស្មើនឹងអាយុកាលនៃគម្រោងអាជីវកម្មធនធានរ៉ែ ក្នុងករណីអាយុកាលនៃគម្រោងអាជីវកម្មធនធានរ៉ែតិចជាង២១(ម្ភៃមួយ)ឆ្នាំ។ សុពលភាពនេះអាចពន្យារបាន២(ពីរ)ដង តាមសំណើរបស់សម្បទានិកដែលមានអាជ្ញាបណ្ណដែលម្តងៗមានរយៈពេលមិនលើសពី១០(ដប់)ឆ្នាំ។ ក្នុងកាលៈទេសៈពិសេសអាជ្ញាបណ្ណឧស្សាហកម្មអាជីវកម្មធនធានរ៉ែអាចពន្យារបានលើសពីការកំណត់ខាងលើ។

សុពលភាពរបស់អាជ្ញាបណ្ណឧស្សាហកម្មអាជីវកម្មធនធានរ៉ែត្រូវរួមបញ្ចូលរយៈពេលរៀបចំ និងអភិវឌ្ឍផលិតកម្ម និងរយៈពេលបិទការដ្ឋានរ៉ែនិងស្តារបរិស្ថានឡើងវិញ។ ផលិតកម្មរ៉ែដំបូងត្រូវចាប់ផ្តើមក្នុងរយៈពេលមិនលើសពី៥(ប្រាំ)ឆ្នាំបន្ទាប់ពីកាលបរិច្ឆេទចេញអាជ្ញាបណ្ណឧស្សាហកម្មអាជីវកម្មធនធានរ៉ែ។

មាត្រា៦០ .-

ពាក្យស្នើសុំពន្យារបន្តសុពលភាពអាជ្ញាបណ្ណឧស្សាហកម្មអាជីវកម្មធនធានរ៉ែត្រូវដាក់ឱ្យបានមុនកាលបរិច្ឆេទអាជ្ញាបណ្ណអស់សុពលភាព។ ក្នុងករណីសម្បទានិកដែលមានអាជ្ញាបណ្ណខកខានឬពុំបានដាក់

ពាក្យស្នើសុំពន្យារបន្តសុពលភាពអាជ្ញាបណ្ណទាន់ពេលវេលាកំណត់នោះទេ អាជ្ញាបណ្ណឧស្សាហកម្មអាជីវកម្មធនធានរ៉ែនិង/ឬកិច្ចព្រមព្រៀងវិនិយោគទុនធនធានរ៉ែពាក់ព័ន្ធ ត្រូវបញ្ចប់ដោយស្វ័យប្រវត្តិ ហើយរដ្ឋមន្ត្រីក្រសួងរ៉ែនិងថាមពលត្រូវចេញប្រកាសជូនដំណឹងអំពីការបញ្ចប់នេះ។

ក្នុងករណីពុំមានការដាក់ពាក្យស្នើសុំពន្យារបន្តសុពលភាពអាជ្ញាបណ្ណ រដ្ឋមន្ត្រីក្រសួងរ៉ែនិងថាមពលត្រូវចាត់វិធានការចាំបាច់ដើម្បីបញ្ចប់អាជ្ញាបណ្ណឧស្សាហកម្មអាជីវកម្មធនធានរ៉ែនិងដំណើរការបិទការដ្ឋានអាជីវកម្មធនធានរ៉ែ ឬរឹបអូស និងចាត់តាំងឱ្យមានការគ្រប់គ្រងដំណើរការការដ្ឋានអាជីវកម្មធនធានរ៉ែក្នុងនាមរបស់រដ្ឋវិញរហូតដល់មានការផ្តល់សម្បទានថ្មី។

ក្នុងករណីអាជ្ញាបណ្ណអស់សុពលភាព ប៉ុន្តែសម្បទានិកដែលមានអាជ្ញាបណ្ណបានដាក់ពាក្យស្នើសុំពន្យារបន្តសុពលភាពអាជ្ញាបណ្ណត្រឹមត្រូវតាមពេលកំណត់ អាជ្ញាបណ្ណនោះនៅតែមានសុពលភាពបន្តរហូតដល់មានសេចក្តីសម្រេចពីរដ្ឋមន្ត្រីក្រសួងរ៉ែនិងថាមពលលើពាក្យស្នើសុំ។

ក្នុងករណីបដិសេធការអនុញ្ញាតពន្យារបន្តសុពលភាពអាជ្ញាបណ្ណ រដ្ឋមន្ត្រីក្រសួងរ៉ែនិងថាមពលត្រូវផ្តល់មូលហេតុជាលាយលក្ខណ៍អក្សរ។

ក្រោយពេលបានដាក់ពាក្យស្នើសុំពន្យារសុពលភាពអាជ្ញាបណ្ណបន្តរួចហើយ ប្រសិនបើសម្បទានិកដែលមានអាជ្ញាបណ្ណធ្វើការកែប្រែផលប្រយោជន៍ពាក់ព័ន្ធនឹងអាជ្ញាបណ្ណ ពាក្យស្នើសុំពន្យារបន្តសុពលភាពនៃអាជ្ញាបណ្ណដែលបានដាក់ពីមុនត្រូវចាត់ទុកជាពាក្យស្នើសុំរបស់អ្នកដែលបានទទួលសិទ្ធិបន្ត។

មាត្រា៦១ .-

អនុវត្តតាមផែនការការងារដែលបានយល់ព្រមពីរដ្ឋមន្ត្រីក្រសួងរ៉ែនិងថាមពល សម្បទានិកដែលមានអាជ្ញាបណ្ណឧស្សាហកម្មអាជីវកម្មធនធានរ៉ែមានសិទ្ធិដូចខាងក្រោម៖

- ធ្វើប្រតិបត្តិការធនធានរ៉ែលើនិងក្រោមផ្ទៃដីក្នុងតំបន់កំណត់ក្នុងអាជ្ញាបណ្ណ
- ប្រើប្រាស់ប្រភពទឹកធម្មជាតិសាធារណៈឬជីកអណ្តូងទឹកថ្មី ដើម្បីប្រើប្រាស់សម្រាប់សកម្មភាពប្រតិបត្តិការឧស្សាហកម្មអាជីវកម្មធនធានរ៉ែ
- ប្រើប្រាស់ប្រភពទឹករបស់សហគមន៍ស្របតាមច្បាប់និងលិខិតបទដ្ឋានគតិយុត្តជាធរមាន
- ប្រើប្រាស់ផ្លូវឯកជនក្នុងករណីមានការព្រមព្រៀងគ្នាជាមុនជាមួយម្ចាស់ឬអ្នកកាន់កាប់គ្រប់គ្រងផ្លូវឯកជននោះដើម្បីចេញ ចូល ឆ្លងកាត់ឆ្ពោះទៅកាន់តំបន់ដែលខ្លួនបានទទួលអាជ្ញាបណ្ណ
- ទទួលបានសិទ្ធិគ្រប់គ្រងនិងប្រើប្រាស់ដីក្នុងដែនអាជ្ញាបណ្ណស្របតាមបទប្បញ្ញត្តិនៃច្បាប់ស្តីពីការគ្រប់គ្រងនិងការធ្វើអាជីវកម្មធនធានរ៉ែ អនុក្រឹត្យនេះ និងលក្ខខណ្ឌនៃអាជ្ញាបណ្ណក្នុងរយៈពេលសុពលភាពរបស់អាជ្ញាបណ្ណនិង
- ទទួលបានសិទ្ធិជាម្ចាស់លើធនធានរ៉ែដែលបានពីប្រតិបត្តិការធនធានរ៉ែស្របតាមច្បាប់ស្តីពីការគ្រប់គ្រងនិងការធ្វើអាជីវកម្មធនធានរ៉ែ ព្រមទាំងច្បាប់និងបទប្បញ្ញត្តិពាក់ព័ន្ធនានាជាធរមាន។

សម្បទានិកដែលមានអាជ្ញាបណ្ណឧស្សាហកម្មអាជីវកម្មធនធានរ៉ែទទួលបានសិទ្ធិផ្តាច់មុខក្នុងប្រតិបត្តិការធនធានរ៉ែនិងសិទ្ធិគ្រប់គ្រងប្រើប្រាស់ដីក្នុងដែនអាជ្ញាបណ្ណដែលផ្តល់ជូន។

មាត្រា៦២ .-

សម្បទានិកដែលមានអាជ្ញាបណ្ណឧស្សាហកម្មអាជីវកម្មធនធានរ៉ែមានសិទ្ធិប្រើប្រាស់ផ្លូវដឹកជញ្ជូនសាធារណៈដែលសាងសង់ដោយឯកជនឬសហគមន៍ ក្នុងឬក្រៅដែនអាជ្ញាបណ្ណសម្រាប់គោលដៅប្រតិបត្តិការ

ធនធានរ៉ែដោយត្រូវធានានិងចូលរួមក្នុងការជួសជុលថែទាំតាមសមាមាត្រនៃទំហំប្រើប្រាស់ជាក់ស្តែងស្របតាមច្បាប់និងបទប្បញ្ញត្តិពាក់ព័ន្ធនានាជាធរមាន។

ភាគីពាក់ព័ន្ធទាំងអស់ត្រូវចាត់តាំងក្រុមការងារឬគណៈកម្មការសម្របសម្រួល និងកំណត់ចំណែកកម្រៃថែទាំប្រចាំឆ្នាំដែលត្រូវទូទាត់បង់ដោយគ្រប់ភាគីក្នុងគោលបំណងជួសជុលនិងថែទាំផ្លូវក្រោមការសម្របសម្រួលរបស់រដ្ឋមន្ត្រីក្រសួងរ៉ែនិងថាមពល ស្របតាមច្បាប់និងបទដ្ឋានគតិយុត្តនានាជាធរមាន។

មាត្រា៦៣ .-

ក្រោយពីអាជ្ញាបណ្ណឧស្សាហកម្មអាជីវកម្មធនធានរ៉ែត្រូវបានបញ្ចប់ដោយអស់សុពលភាពឬត្រូវបានដកហូត សម្បទានិកដែលមានអាជ្ញាបណ្ណអាចត្រូវបានអនុញ្ញាតឱ្យចេញ ចូលទៅក្នុងដែនអាជ្ញាបណ្ណជាបន្តក្នុងរយៈពេលសមស្របមួយដែលកំណត់ដោយរដ្ឋមន្ត្រីក្រសួងរ៉ែនិងថាមពល ដើម្បីអនុវត្តវិធានការបញ្ចប់ការបិទការដ្ឋានរ៉ែនិងស្តារបរិស្ថានឡើងវិញស្របតាមផែនការដែលបានឯកភាពដោយរដ្ឋមន្ត្រីក្រសួងរ៉ែនិងថាមពល។

មាត្រា៦៤ .-

សម្បទានិកដែលមានអាជ្ញាបណ្ណឧស្សាហកម្មអាជីវកម្មធនធានរ៉ែត្រូវរៀបចំនិងដាក់ស្នើសុំការពិនិត្យសម្រេចពីរដ្ឋមន្ត្រីក្រសួងរ៉ែនិងថាមពលនូវឯកសារស្តីពីបទបញ្ជានិងវិធានការសុវត្ថិភាព ការងារដែលពាក់ព័ន្ធនឹងប្រតិបត្តិការអាជីវកម្មធនធានរ៉ែក្នុងដែនអាជ្ញាបណ្ណ មុនចាប់ផ្តើមដំណើរការអាជីវកម្មធនធានរ៉ែ។

សម្បទានិកដែលមានអាជ្ញាបណ្ណឧស្សាហកម្មអាជីវកម្មធនធានរ៉ែត្រូវធ្វើបច្ចុប្បន្នភាពនិងស្នើសុំការពិនិត្យសម្រេចពីរដ្ឋមន្ត្រីក្រសួងរ៉ែនិងថាមពលនូវឯកសារស្តីពីបទបញ្ជានិងវិធានការសុវត្ថិភាពការងារឡើងវិញជាទៀងទាត់រៀងរាល់២(ពីរ)ឆ្នាំម្តងឬក្នុងរយៈពេលកំណត់មួយតម្រូវដោយរដ្ឋមន្ត្រីក្រសួងរ៉ែនិងថាមពល។

មាត្រា៦៥ .-

សម្បទានិកដែលមានអាជ្ញាបណ្ណឧស្សាហកម្មអាជីវកម្មធនធានរ៉ែមិនត្រូវធ្វើការសាងសង់សំណង់ឬហេដ្ឋារចនាសម្ព័ន្ធផ្សេងៗពាក់ព័ន្ធនឹងប្រតិបត្តិការធនធានរ៉ែ បង្កើតការដ្ឋាន ទីតាំងស្តុករ៉ែ ទីតាំងស្តុកឬបញ្ចេញចោលសំណល់ពីការដ្ឋានរ៉ែ នៅក្រៅដែនអាជ្ញាបណ្ណឧស្សាហកម្មអាជីវកម្មធនធានរ៉ែឡើយលើកលែងតែមានការអនុញ្ញាតដោយស្ថាប័នមានសមត្ថកិច្ចពាក់ព័ន្ធតាមសំណើរដ្ឋមន្ត្រីក្រសួងរ៉ែនិងថាមពល។

មាត្រា៦៦ .-

សម្បទានិកដែលមានអាជ្ញាបណ្ណឧស្សាហកម្មអាជីវកម្មធនធានរ៉ែត្រូវធានាសម្របសម្រួលឱ្យការធ្វើទស្សនកិច្ចសិក្សាឬកម្មសិក្សានានា ដែលរៀបចំដោយស្ថាប័នផ្សេងៗតាមការឯកភាពពីរដ្ឋមន្ត្រីក្រសួងរ៉ែនិងថាមពលក្នុងតំបន់ប្រតិបត្តិការធនធានរ៉ែរបស់ខ្លួនឬរៀបចំកម្មវិធីទស្សនកិច្ចសិក្សាសម្រាប់សហគមន៍មូលដ្ឋានដើម្បីស្វែងយល់ពីប្រតិបត្តិការធនធានរ៉ែនៅតំបន់អាជ្ញាបណ្ណរបស់ខ្លួនអាចអនុវត្តបានដោយជោគជ័យ។

មាត្រា៦៧ .-

សម្បទានិកដែលមានអាជ្ញាបណ្ណឧស្សាហកម្មអាជីវកម្មធនធានរ៉ែត្រូវជូនដំណឹងជាមុនដោយភ្ជាប់ផែនការបិទការដ្ឋានរ៉ែនិងស្តារបរិស្ថានឡើងវិញ ដល់រដ្ឋមន្ត្រីក្រសួងរ៉ែនិងថាមពលក្នុងរយៈពេលយ៉ាងតិច

៩០(កៅសិប)ថ្ងៃមុនការបិទឬបញ្ឈប់ការប្រើប្រាស់ជាអចិន្ត្រៃយ៍ នូវការដ្ឋានរ៉ែ ឬចំណែកណាមួយនៃការដ្ឋានរ៉ែ ឬហេដ្ឋារចនាសម្ព័ន្ធពាក់ព័ន្ធ។

រដ្ឋមន្ត្រីក្រសួងរ៉ែនិងថាមពលអាចតម្រូវឱ្យសម្បទានិកដែលមានអាជ្ញាបណ្ណឧស្សាហកម្មអាជីវកម្មធនធានរ៉ែផ្តល់ព័ត៌មានជាក់លាក់បន្ថែមតាមការចាំបាច់ និង/ឬបញ្ចូលលក្ខខណ្ឌ និង/ឬកែតម្រូវផែនការឡើងវិញ និង/ឬកំណត់ទម្រង់បែបបទឱ្យអនុវត្តក្នុងការរៀបចំផែនការបិទការដ្ឋានរ៉ែនិងស្តារបរិស្ថានឡើងវិញនេះ។

មាត្រា៦៨ ._

សម្បទានិកដែលមានអាជ្ញាបណ្ណឧស្សាហកម្មអាជីវកម្មធនធានរ៉ែត្រូវធ្វើបច្ចុប្បន្នភាពនិងស្នើសុំការពិនិត្យសម្រេចពីរដ្ឋមន្ត្រីក្រសួងរ៉ែនិងថាមពលនូវគម្រោងផែនការបិទការដ្ឋានរ៉ែនិងគម្រោងស្តារបរិស្ថានឡើងវិញជាទៀងទាត់រៀងរាល់៣(បី)ឆ្នាំម្តងឬក្នុងរយៈពេលកំណត់មួយតម្រូវដោយរដ្ឋមន្ត្រីក្រសួងរ៉ែនិងថាមពល។

មាត្រា៦៩ ._

សម្បទានិកដែលមានអាជ្ញាបណ្ណឧស្សាហកម្មអាជីវកម្មធនធានរ៉ែមិនត្រូវបង្ហូរ ឬបង្កឱ្យមានការបង្ហូរសំណល់រាវ ឬទឹកចេញពីការដ្ឋានរ៉ែ ទោះជាបានឬមិនបានឆ្លងកាត់ប្រព្រឹត្តិកម្មសម្អាតរួចហើយទៅក្នុងផ្លូវទឹកឬប្រភពទឹកធម្មជាតិរបស់ផ្លូវទឹកនៃតំបន់ក្រៅពីដែនអាជ្ញាបណ្ណដោយពុំមានការអនុញ្ញាតពីស្ថាប័នមានសមត្ថកិច្ចពាក់ព័ន្ធឡើយ។

រាល់ការបង្ហូរសំណល់រាវឬទឹកចេញពីការដ្ឋានរ៉ែ សម្បទានិកដែលមានអាជ្ញាបណ្ណឧស្សាហកម្មអាជីវកម្មធនធានរ៉ែត្រូវធានាអនុវត្តស្របតាមបទដ្ឋាននិងកម្រិតស្តង់ដាគុណភាព ដែលកំណត់ដោយច្បាប់និងបទប្បញ្ញត្តិពាក់ព័ន្ធនានាជាធរមាន។

សម្បទានិកដែលមានអាជ្ញាបណ្ណឧស្សាហកម្មអាជីវកម្មធនធានរ៉ែត្រូវចាត់វិធានការការពារនិងទប់ស្កាត់ការហូរច្រោះដី និងគំនរស្តុកសំណល់ផ្សេងៗចេញពីតំបន់អាជ្ញាបណ្ណទៅលើដីសហគមន៍ឬធ្វើឱ្យកកស្ទះផ្លូវទឹកប្រើប្រាស់របស់សហគមន៍។

ស្ថាប័នមានសមត្ថកិច្ចពាក់ព័ន្ធអាចកំណត់ផ្លូវទឹកសាធារណៈណាមួយសម្រាប់ប្រើប្រាស់ក្នុងគោលបំណងអាជីវកម្មធនធានរ៉ែនិងតម្រូវឱ្យសម្បទានិកដែលមានអាជ្ញាបណ្ណឧស្សាហកម្មអាជីវកម្មធនធានរ៉ែទូទាត់បង់សងការខូចខាតនិងជួសជុលថែទាំផ្លូវទឹកទាំងនោះ។

មាត្រា៧០ ._

ទោះជាមានមូលហេតុណាក៏ដោយ សម្បទានិកដែលមានអាជ្ញាបណ្ណឧស្សាហកម្មអាជីវកម្មធនធានរ៉ែត្រូវទទួលខុសត្រូវចំពោះ៖

- រាល់ការខូចខាតឬខាតបង់ផ្សេងៗបង្កឡើងដោយការបំពុលពីការហូរចេញ ការបញ្ចេញចោល ឬការបង្ហូរចេញនៃសារធាតុផ្សេងៗពីការដ្ឋានរ៉ែឬផ្នែកណាមួយនៃប្រតិបត្តិការធនធានរ៉ែនិង
- រាល់ការចំណាយសមស្របផ្សេងៗក្នុងការចាត់វិធានការដោយភាគីពាក់ព័ន្ធដើម្បីបញ្ចៀសទប់ស្កាត់ ឬកែតម្រូវ ការខូចខាតខាងលើព្រមទាំងការខូចខាតផ្សេងទៀតដែលបណ្តាលមកពីការចាត់វិធានការនេះ។

ក្នុងករណីមានភស្តុតាងច្បាស់លាស់បញ្ជាក់ថា គឺជាករណីប្រធានសក្តិដែលបង្កការខូចខាតដូចក្នុងកថាខណ្ឌខាងលើ ការទទួលខុសត្រូវអាចត្រូវបានកាត់បន្ថយសមស្របទៅតាមទំហំនិងសមាមាត្រនៃការបង្កឡើងដោយករណីប្រធានសក្តិនោះ។

មាត្រា៧១ .-

សម្បទានិកដែលមានអាជ្ញាបណ្ណឧស្សាហកម្មអាជីវកម្មធនធានរ៉ែត្រូវផ្តល់ការធានាលើការអនុវត្តកាតព្វកិច្ចតាមកម្មវិធីការងារ ផែនការបិទការដ្ឋានរ៉ែនិងស្តារបរិស្ថានឡើងវិញ ភាពអនុលោមតាមលក្ខខណ្ឌនៃអាជ្ញាបណ្ណនិងបទប្បញ្ញត្តិនៃអនុក្រឹត្យនេះ។

មាត្រា៧២ .-

នៅពេលអាជ្ញាបណ្ណឧស្សាហកម្មអាជីវកម្មធនធានរ៉ែត្រូវបានបញ្ចប់ដោយអស់សុពលភាពឬចំណែកណាមួយនៃដែនអាជ្ញាបណ្ណត្រូវបានដកហូតឬប្រគល់សងវិញ សម្បទានិកដែលមានអាជ្ញាបណ្ណឧស្សាហកម្មអាជីវកម្មធនធានរ៉ែត្រូវរុះរើយកចេញនូវសំណង់អគាររោងចក្រ គ្រឿងចក្រ ម៉ាស៊ីន ឧបករណ៍ បរិក្ខារ ឬអចលនទ្រព្យផ្សេងៗទៀតរបស់សម្បទានិកដែលមានអាជ្ញាបណ្ណ ចេញពីដែនអាជ្ញាបណ្ណឬតំបន់ដែលត្រូវបានដកហូតឬប្រគល់សងវិញ ក្នុងរយៈពេល៩០(កៅសិប)ថ្ងៃយ៉ាងយូរក្រោយកាលបរិច្ឆេទនៃការបញ្ចប់ ដកហូតឬប្រគល់សងវិញ។ រដ្ឋមន្ត្រីក្រសួងរ៉ែនិងថាមពលអាចកំណត់រយៈពេលមួយផ្សេងទៀតសម្រាប់រុះរើយកចេញនេះ។ សំណង់ឬហេដ្ឋារចនាសម្ព័ន្ធដែលពាក់ព័ន្ធក្នុងការធានាសុវត្ថិភាពឬទ្រទ្រង់គ្រឹះសុវត្ថិភាពនៃការដ្ឋាននិងអណ្តូងរ៉ែផ្សេងៗមិនត្រូវអនុញ្ញាតឱ្យរុះរើចេញឡើយ លើកលែងតែមានការអនុញ្ញាតដោយឡែកពីរដ្ឋមន្ត្រីក្រសួងរ៉ែនិងថាមពល។

ក្នុងករណីខកខានឬមិនបានរុះរើយកចេញដូចការកំណត់ខាងលើដោយគ្មានការបញ្ជាក់ជាលាយលក្ខណ៍អក្សរពីមូលហេតុសមស្របនៃការខកខានមិនបានរុះរើយកចេញនេះ រដ្ឋមន្ត្រីក្រសួងរ៉ែនិងថាមពលត្រូវប្រកាសដេញថ្លៃលក់ទ្រព្យសម្បត្តិទាំងអស់នោះនិងចាត់វិធានការឱ្យមានការរុះរើចេញតាមនីតិវិធីច្បាប់ជាធរមាន។

រដ្ឋមន្ត្រីក្រសួងរ៉ែនិងថាមពលអាចសម្រេចកំណត់អំពីអចលនទ្រព្យណាខ្លះដែលគួររក្សាទុកជាបន្តក្នុងដែនអាជ្ញាបណ្ណក្រោយអាជ្ញាបណ្ណត្រូវបានបញ្ចប់។ ក្នុងករណីនេះ រដ្ឋមន្ត្រីក្រសួងរ៉ែនិងថាមពលត្រូវចរចាឯកភាពជាមួយសម្បទានិកអំពីរយៈពេល របៀបនៃការកាន់កាប់ និងប្រើប្រាស់បន្ត និង/ឬលក្ខខណ្ឌនៃការជួលផ្សេងៗពាក់ព័ន្ធនឹងទ្រព្យសម្បត្តិទាំងនោះ។

មាត្រា៧៣ .-

ផលិតផលរ៉ែឬស្តុកល្បាយរ៉ែផ្សេងៗបន្សល់ទុកនៅលើដីឬក្រោមដី ក្នុងដែនអាជ្ញាបណ្ណក្រោយពេលអាជ្ញាបណ្ណត្រូវបានបញ្ចប់ត្រូវក្លាយជាកម្មសិទ្ធិរបស់រដ្ឋ។

ក្នុងករណីមានកិច្ចព្រមព្រៀងស្របច្បាប់ណាមួយរវាងសម្បទានិកដែលមានអាជ្ញាបណ្ណជាមួយនឹងកម្មសិទ្ធិករឬអ្នកកាន់កាប់ដីស្របច្បាប់ រាល់ការសម្រេចក្នុងមាត្រានេះត្រូវអនុវត្តស្របគ្នាតាមបញ្ញត្តិដែលមានចែងក្នុងកិច្ចព្រមព្រៀងនោះ។

មាត្រា៧៤ .-

សម្បទានិកដែលមានអាជ្ញាបណ្ណឧស្សាហកម្មអាជីវកម្មធនធានរ៉ែត្រូវផ្តល់របាយការណ៍ប្រតិបត្តិការ លទ្ធផលការងារ និងចំណាយក្នុងប្រតិបត្តិការធនធានរ៉ែប្រចាំឆ្នាំ តាមទម្រង់កំណត់ដោយរដ្ឋមន្ត្រីក្រសួងរ៉ែ

និងថាមពលនៅមុនដំណាច់ត្រីមាសទីមួយនៃឆ្នាំបន្ទាប់ឬក្នុងរយៈពេល៩០(កៅសិប)ថ្ងៃ បន្ទាប់ពីអាជ្ញាបណ្ណត្រូវបានបញ្ចប់។ ក្នុងករណីចាំបាច់ រដ្ឋមន្ត្រីក្រសួងរ៉ែនិងថាមពលអាចតម្រូវឱ្យសម្បទានិកដែលមានអាជ្ញាបណ្ណធ្វើរបាយការណ៍តាមទម្រង់និងកាលបរិច្ឆេទផ្សេងពីនេះ។

មាត្រា៧៥ .-

សម្បទានិកដែលមានអាជ្ញាបណ្ណឧស្សាហកម្មអាជីវកម្មធនធានរ៉ែត្រូវផ្តល់របាយការណ៍ផលិតកម្មនិងលក់ផលិតផលរ៉ែប្រចាំខែ តាមទម្រង់កំណត់ដោយរដ្ឋមន្ត្រីក្រសួងរ៉ែនិងថាមពលក្នុងរយៈពេល១៥(ដប់ប្រាំ)ថ្ងៃនៃខែបន្ទាប់។ ក្នុងករណីចាំបាច់ រដ្ឋមន្ត្រីក្រសួងរ៉ែនិងថាមពលអាចតម្រូវឱ្យសម្បទានិកដែលមានអាជ្ញាបណ្ណធ្វើរបាយការណ៍តាមទម្រង់និងកាលបរិច្ឆេទផ្សេងពីនេះ។

មាត្រា៧៦ .-

សម្បទានិកដែលមានអាជ្ញាបណ្ណឧស្សាហកម្មអាជីវកម្មធនធានរ៉ែត្រូវទូទាត់ថ្លៃសួយសាររ៉ែស្របតាមអត្រា នីតិវិធី និងលក្ខខណ្ឌ កំណត់ក្នុងប្រកាសអន្តរក្រសួងរវាងរដ្ឋមន្ត្រីក្រសួងរ៉ែនិងថាមពលនិងរដ្ឋមន្ត្រីក្រសួងសេដ្ឋកិច្ចនិងហិរញ្ញវត្ថុ។

រដ្ឋមន្ត្រីក្រសួងរ៉ែនិងថាមពលត្រូវចាត់វិធានការចាំបាច់នានាដើម្បីធានាប្រសិទ្ធភាពនៃការប្រមូលសួយសាររ៉ែនិងកំណត់អំពីវិធីសាស្ត្រក្នុងការកំណត់តម្លៃរបស់ផលិតផលរ៉ែឬចំណាត់ថ្នាក់ផលិតផលរ៉ែសម្រាប់គោលបំណងគណនាសួយសាររ៉ែដោយផ្អែកលើកត្តាទីផ្សារជាក់ស្តែងក្នុងស្រុកនិង/ឬអន្តរជាតិ និងទម្លាប់អនុវត្តល្អប្រសើរជាអន្តរជាតិ។

រដ្ឋមន្ត្រីក្រសួងរ៉ែនិងថាមពលអាចសម្រេចក្នុងការកំណត់ចំណាត់ប្រភេទផលិតផលរ៉ែនៃផលិតផលរ៉ែណាមួយឬការចាត់បញ្ចូលទៅក្នុងចំណាត់ថ្នាក់ផលិតផលរ៉ែណាមួយក្នុងគោលបំណងកំណត់អត្រាសួយសាររ៉ែនិងគណនាសួយសាររ៉ែ។

យន្តការគ្រប់គ្រងការប្រមូលសួយសាររ៉ែត្រូវកំណត់ដោយប្រកាសរដ្ឋមន្ត្រីក្រសួងរ៉ែនិងថាមពល។

មាត្រា៧៧ .-

ក្នុងករណីរកឃើញថាសួយសាររ៉ែឬចំណែកណាមួយនៃសួយសាររ៉ែ ពុំត្រូវបានបង់ ឬពុំត្រូវបានកំណត់វាយតម្លៃត្រឹមត្រូវ ឬពុំត្រូវបានគណនាត្រឹមត្រូវ រដ្ឋមន្ត្រីក្រសួងរ៉ែនិងថាមពលអាចធ្វើការកំណត់ប៉ាន់ស្មានតម្លៃសួយសាររ៉ែឡើងវិញ។ ការប៉ាន់ស្មានតម្លៃសួយសាររ៉ែឡើងវិញនេះត្រូវកំណត់ដោយផ្អែកលើព័ត៌មានផ្សេងៗដែលបានផ្តល់ជូនដោយសម្បទានិកដែលមានអាជ្ញាបណ្ណឬដែលអាចរកបានពីប្រភពផ្សេងៗទៀត។ ក្នុងករណីនេះរដ្ឋមន្ត្រីក្រសួងរ៉ែនិងថាមពលត្រូវជូនដំណឹងជាលាយលក្ខណ៍អក្សរដល់សម្បទានិកដែលមានអាជ្ញាបណ្ណអំពី៖

- សេចក្តីស្នើការកំណត់ប៉ាន់ស្មានតម្លៃសួយសាររ៉ែឡើងវិញព្រមទាំងវិធីសាស្ត្រលម្អិតក្នុងការគណនាតម្លៃប៉ាន់ស្មានឡើងវិញនិង
- រយៈពេលកំណត់ដែលសម្បទានិកដែលមានអាជ្ញាបណ្ណត្រូវឆ្លើយតបឬលើកសំណើផ្សេងៗចំពោះការប៉ាន់ស្មានឡើងវិញនេះ។

ផុតរយៈពេលកំណត់ក្នុងសេចក្តីជូនដំណឹងអំពីការប៉ាន់ស្មានសួយសាររ៉ែឡើងវិញនិង/ឬបន្ទាប់ពីបានពិចារណាលើការឆ្លើយតបរបស់សម្បទានិកដែលមានអាជ្ញាបណ្ណ រដ្ឋមន្ត្រីក្រសួងរ៉ែនិងថាមពលអាចសម្រេចកំណត់តម្លៃសួយសាររ៉ែដែលតម្រូវឱ្យសម្បទានិកដែលមានអាជ្ញាបណ្ណទូទាត់ឬទូទាត់បន្ថែម។

មាត្រា៧៨ .-

នៅរាល់ពេលធ្វើការទូទាត់បង់ថ្លៃសួយសាររ៉ែ សម្បទានិកដែលមានអាជ្ញាបណ្ណឧស្សាហកម្មអាជីវកម្មធនធានរ៉ែត្រូវផ្តល់សេចក្តីប្រកាសសួយសាររ៉ែតាមទម្រង់កំណត់ឬឯកភាព ដោយរដ្ឋមន្ត្រីក្រសួងរ៉ែនិងថាមពល។

ក្នុងករណីយល់ឃើញថាសេចក្តីប្រកាសនោះធ្វើឡើងមិនត្រឹមត្រូវឬមិនមានភាពច្បាស់លាស់ រដ្ឋមន្ត្រីក្រសួងរ៉ែនិងថាមពលអាចចាត់តាំងមន្ត្រីមានសមត្ថកិច្ចធ្វើអធិការកិច្ចលើសេចក្តីប្រកាសសួយសាររ៉ែដែលរៀបចំឡើងដោយសម្បទានិកដែលមានអាជ្ញាបណ្ណដោយពុំចាំបាច់ជូនដំណឹងជាមុន។ ស្របតាមការចាត់តាំងនេះមន្ត្រីមានសមត្ថកិច្ចមានសិទ្ធិ៖

- ត្រួតពិនិត្យនិងធ្វើអធិការកិច្ច លើរាល់ប្រតិបត្តិការធនធានរ៉ែឬទីតាំងផ្សេងៗពាក់ព័ន្ធនឹងប្រតិបត្តិការធនធានរ៉ែ ស្តុកផលិតផលរ៉ែ ប្រតិបត្តិការគណនេយ្យ ឬទិន្នន័យផ្សេងៗនៃប្រតិបត្តិការធនធានរ៉ែពាក់ព័ន្ធ
- ត្រួតពិនិត្យនិងធ្វើអធិការកិច្ច លើរាល់ប្រតិបត្តិការធនធានរ៉ែឬទីតាំងផ្សេងទៀត ដែលមន្ត្រីមានសមត្ថកិច្ចយល់ថាអាចមានពាក់ព័ន្ធនឹងបទល្មើសឬភាពមិនប្រក្រតី ក្នុងការកំណត់សួយសាររ៉ែ
- តម្រូវឱ្យសម្បទានិកដែលមានអាជ្ញាបណ្ណឬតំណាង ផ្តល់ប្រជុំឬថតចម្លងរាល់ទិន្នន័យនិងឯកសារពាក់ព័ន្ធ និង
- តម្រូវឱ្យមានការធ្វើតេស្តសាកល្បងឬដំណើរការផលិតកម្ម ក្រោមការត្រួតពិនិត្យរបស់មន្ត្រីមានសមត្ថកិច្ចតាមការចាំបាច់។

ក្នុងករណីសម្បទានិកដែលមានអាជ្ញាបណ្ណត្រូវបានកំណត់ថាបានប្រព្រឹត្តល្មើសនឹងមាត្រានេះ ហើយខកខានឬមិនបានទូទាត់បង់សួយសាររ៉ែបានត្រឹមត្រូវតាមការតម្រូវឱ្យបង់សួយសាររ៉ែដែលបានសម្រេចកំណត់ដោយរដ្ឋមន្ត្រីក្រសួងរ៉ែនិងថាមពលនិងប្រាក់ពិន័យពាក់ព័ន្ធផ្សេងៗ បន្ទាប់ពីរដ្ឋមន្ត្រីក្រសួងរ៉ែនិងថាមពលបានជូនដំណឹងពីការតម្រូវនេះក្នុងរយៈពេលកំណត់មួយ រដ្ឋមន្ត្រីក្រសួងរ៉ែនិងថាមពលអាចប្រកាសដកហូតអាជ្ញាបណ្ណឧស្សាហកម្មអាជីវកម្មធនធានរ៉ែនិងបញ្ចប់កិច្ចព្រមព្រៀងវិនិយោគទុនធនធានរ៉ែដែលពាក់ព័ន្ធ។

មាត្រា៧៩ .-

ដើម្បីផ្តល់អំណះអំណាងលម្អិតអំពីការគណនាសួយសាររ៉ែ សម្បទានិកដែលមានអាជ្ញាបណ្ណឧស្សាហកម្មអាជីវកម្មធនធានរ៉ែត្រូវរក្សាទុកនិងថែទាំ ឱ្យបានត្រឹមត្រូវនូវរាល់កំណត់ត្រាទិន្នន័យប្រតិបត្តិការធនធានរ៉ែនិងផលិតកម្មរ៉ែ ក្នុងរយៈពេល៥(ប្រាំ)ឆ្នាំគិតពីកាលបរិច្ឆេទនៃការទូទាត់សួយសាររ៉ែឬកាលបរិច្ឆេទលក់ផលិតផលរ៉ែ ក្នុងករណីការលក់នេះត្រូវបានអនុវត្តក្រោយការបង់សួយសាររ៉ែ។

មាត្រា៨០ .-

ក្នុងអំឡុងពេលសុពលភាពអាជ្ញាបណ្ណឧស្សាហកម្មអាជីវកម្មធនធានរ៉ែ សម្បទានិកដែលមានអាជ្ញាបណ្ណអាចស្នើសុំបញ្ចប់អាជ្ញាបណ្ណទាំងស្រុងឬចំណែកណាមួយនៃផ្ទៃដីដែនអាជ្ញាបណ្ណជាលាយលក្ខណ៍

អក្សរមករដ្ឋមន្ត្រីក្រសួងរ៉ែនិងថាមពលក្នុងរយៈពេលយ៉ាងតិច៩០(កៅសិប)ថ្ងៃមុនពេលបញ្ចប់ឬមុនពេលប្រគល់ចំណែកណាមួយនៃផ្ទៃដីសងវិញ។

ក្នុងករណីចំណែកណាមួយនៃផ្ទៃដីដែនអាជ្ញាបណ្ណត្រូវបានកាត់ចេញ ថ្លៃឈ្នួលដីនិងកាតព្វកិច្ចហិរញ្ញវត្ថុផ្សេងទៀតដែលពាក់ព័ន្ធនឹងត្រូវកាត់កងតាមសមាមាត្រគ្នា បន្ទាប់ពីរដ្ឋមន្ត្រីក្រសួងរ៉ែនិងថាមពលចេញលិខិតបញ្ជាក់ការទទួលយល់ព្រមលើការកាត់ផ្ទៃដីចេញពីដែនអាជ្ញាបណ្ណនេះ។

ក្នុងករណីអាជ្ញាបណ្ណឧស្សាហកម្មអាជីវកម្មធនធានរ៉ែជាកម្មវត្ថុដែលបានដាក់ជាវត្ថុធានា ការស្នើសុំការបញ្ចប់ឬកាត់ផ្ទៃដីតំបន់អាជ្ញាបណ្ណស្របតាមមាត្រានេះរបស់សម្បទានិកដែលមានអាជ្ញាបណ្ណ ត្រូវមានការឯកភាពពីភាគីពាក់ព័ន្ធជាមុន មុននឹងស្នើសុំមករដ្ឋមន្ត្រីក្រសួងរ៉ែនិងថាមពល។

ការបញ្ចប់អាជ្ញាបណ្ណឬការកាត់ចំណែកណាមួយនៃផ្ទៃដីដែនអាជ្ញាបណ្ណស្របតាមមាត្រានេះ ពុំលើកលែងសម្បទានិកដែលមានអាជ្ញាបណ្ណឱ្យរួចពីកាតព្វកិច្ចនិងការទទួលខុសត្រូវណាមួយដែលមាននៅមុនពេលបញ្ចប់ឬមុនពេលកាត់ផ្ទៃដីនេះទេ។

មាត្រា៨១ .-

រដ្ឋមន្ត្រីក្រសួងរ៉ែនិងថាមពលអាចសម្រេចដកហូតអាជ្ញាបណ្ណឧស្សាហកម្មអាជីវកម្មធនធានរ៉ែឬចំណែកណាមួយនៃផ្ទៃដីដែនអាជ្ញាបណ្ណក្នុងករណីណាមួយដូចខាងក្រោម៖

- កាតព្វកិច្ចហិរញ្ញវត្ថុនានា ឈ្នួលដី ឬសួយសាររ៉ែ មិនត្រូវបានអនុវត្តឬទូទាត់ត្រឹមត្រូវ ស្របតាមអនុក្រឹត្យនេះ
- សម្បទានិកដែលមានអាជ្ញាបណ្ណធ្វើការដឹកជញ្ជូនធនធានរ៉ែចេញពីដែនអាជ្ញាបណ្ណ ក្នុងករណីដែលធនធានរ៉ែនោះមិនទាន់បានបង់សួយសាររ៉ែឬគ្មានលិខិតអនុញ្ញាតជាលាយលក្ខណ៍អក្សរពីរដ្ឋមន្ត្រីក្រសួងរ៉ែនិងថាមពល
- សម្បទានិកដែលមានអាជ្ញាបណ្ណខកខានឬមិនបានផ្តល់កិច្ចសន្យាលក់ ទិន្នន័យ ឬឯកសារបញ្ជិកាគណនេយ្យ និងរបាយការណ៍តាមការតម្រូវដូចមានចែងក្នុងមាត្រា៧៤ ៧៥ ៧៧ ឬ៧៨ នៃអនុក្រឹត្យនេះ
- សម្បទានិកដែលមានអាជ្ញាបណ្ណបានរារាំងឬមិនអនុញ្ញាតឱ្យមន្ត្រីមានសមត្ថកិច្ចតែងតាំងដោយរដ្ឋមន្ត្រីក្រសួងរ៉ែនិងថាមពលចូលធ្វើការត្រួតពិនិត្យអធិការកិច្ចនៅក្នុងការដ្ឋានប្រតិបត្តិការធនធានរ៉ែឬមិនអនុលោមតាមមាត្រា៩៣នៃអនុក្រឹត្យនេះ
- សម្បទានិកដែលមានអាជ្ញាបណ្ណមិនបំពេញកាតព្វកិច្ច លក្ខខណ្ឌ និង/ឬមិនអនុលោមតាមបទប្បញ្ញត្តិនានាដែលមានកំណត់ក្នុងអាជ្ញាបណ្ណនិង/ឬកិច្ចព្រមព្រៀងវិនិយោគទុនធនធានរ៉ែ រួមទាំងបញ្ញត្តិដូចមានចែងក្នុងមាត្រា៨០ឬមាត្រា៨៧នៃអនុក្រឹត្យនេះ
- បង្កការប៉ះពាល់ធ្វើឱ្យខូចខាតរូបសណ្ឋានដើមរបស់ផ្ទៃដីធ្ងន់ធ្ងរខុសពីគម្រោងអភិវឌ្ឍនិងអាជីវកម្មធនធានរ៉ែ ឬពីកម្មវិធីនិងផែនការប្រតិបត្តិការធនធានរ៉ែ ដែលបានទទួលការឯកភាពជាលាយលក្ខណ៍អក្សរពីរដ្ឋមន្ត្រីក្រសួងរ៉ែនិងថាមពល
- មិនអនុវត្តត្រឹមត្រូវតាមបទប្បញ្ញត្តិនិងវិធានស្តីពីសុខភាពនិងសុវត្ថិភាពអណ្តូងរ៉ែ
- សម្បទានិកដែលមានអាជ្ញាបណ្ណធ្វើការកែប្រែផលប្រយោជន៍ពាក់ព័ន្ធនឹងអាជ្ញាបណ្ណ ឬដាក់អាជ្ញាបណ្ណជាវត្ថុធានាដោយពុំមានការអនុញ្ញាតពីរដ្ឋមន្ត្រីក្រសួងរ៉ែនិងថាមពល

- មិនផ្តល់ទិន្នន័យសំណាកគំរូនិងលទ្ធផលវិភាគសិក្សាដែលបានអនុវត្តនិងបានទទួលពីប្រតិបត្តិការរបស់សម្បទានិកក្រោមអាជ្ញាបណ្ណឧស្សាហកម្មអាជីវកម្មធនធានរ៉ែ តាមការតម្រូវរបស់រដ្ឋមន្ត្រីក្រសួងរ៉ែនិងថាមពល
- មិនផ្តល់របាយការណ៍លម្អិតនិងបច្ចុប្បន្នភាពភ្លាមៗដល់រដ្ឋមន្ត្រីក្រសួងរ៉ែនិងថាមពលចំពោះរបកគំហើញធនធានរ៉ែនិងការប្រែប្រួលសំខាន់ៗនៃសក្តានុពលសេដ្ឋកិច្ចរបស់ធនធានរ៉ែនៅក្នុងដែនអាជ្ញាបណ្ណ
- មិនធ្វើការពិនិត្យឡើងវិញនិងបច្ចុប្បន្នភាព ដោយទៀងទាត់នូវគម្រោងផែនការបិទការដ្ឋានរ៉ែនិងគម្រោងស្តារបរិស្ថានឡើងវិញស្របតាមរយៈពេលកំណត់ដូចមានចែងក្នុងអនុក្រឹត្យនេះ
- មិនអនុវត្តតាមផែនការគ្រប់គ្រងបរិស្ថានដែលបានទទួលការឯកភាពពីក្រសួងបរិស្ថាន ហើយបង្កឱ្យមានផលប៉ះពាល់ធ្ងន់ធ្ងរដល់បរិស្ថាននិងសង្គម
- មិនបានបំពេញត្រឹមត្រូវតាមលក្ខខណ្ឌនិងការតម្រូវកំណត់ដោយមាត្រា៧១នៃអនុក្រឹត្យនេះ ឬប្រព្រឹត្តល្មើសច្បាប់ស្តីពីការគ្រប់គ្រងនិងការធ្វើអាជីវកម្មធនធានរ៉ែ ឬអនុក្រឹត្យនេះ
- សម្បទានិកដែលមានអាជ្ញាបណ្ណមិនបានចាប់ផ្តើមផលិតកម្មរ៉ែដំបូងតាមការកំណត់ ដូចមានចែងក្នុងកថាខណ្ឌទី២មាត្រា៥៩នៃអនុក្រឹត្យនេះ។

មាត្រា៨២ .-

ក្នុងករណីសម្បទានិកដែលមានអាជ្ញាបណ្ណប្រព្រឹត្តល្មើសចំណុចណាមួយនៃមាត្រា៨១នៃអនុក្រឹត្យនេះ រដ្ឋមន្ត្រីក្រសួងរ៉ែនិងថាមពលអាចសម្រេចតម្រូវឱ្យសម្បទានិកដែលមានអាជ្ញាបណ្ណធ្វើការបង់ពិន័យជាប្រាក់ស្របតាមច្បាប់ស្តីពីការគ្រប់គ្រងនិងការធ្វើអាជីវកម្មធនធានរ៉ែនិងធ្វើការព្រមានជាលាយលក្ខណ៍អក្សរដល់សម្បទានិកដែលមានអាជ្ញាបណ្ណឱ្យធ្វើការកែតម្រូវចំណុចប្រព្រឹត្តល្មើសនោះក្នុងរយៈពេលកំណត់មួយ ប៉ុន្តែមិនត្រូវលើសពី៤៥(សែសិបប្រាំ)ថ្ងៃ។ ផុតរយៈពេលនេះ ប្រសិនបើសម្បទានិកដែលមានអាជ្ញាបណ្ណខកខានមិនបានទូទាត់ការពិន័យតាមការកំណត់និងមិនបានធ្វើការកែតម្រូវដូចមានបញ្ជាក់ក្នុងលិខិតព្រមាននេះទេ អាជ្ញាបណ្ណឧស្សាហកម្មអាជីវកម្មធនធានរ៉ែនឹងត្រូវប្រកាសបញ្ចប់ឬដកហូតជាស្ថាពរ។

មាត្រា៨៣ .-

ក្រោយពីអាជ្ញាបណ្ណឧស្សាហកម្មអាជីវកម្មធនធានរ៉ែត្រូវបានបញ្ចប់ដោយអស់សុពលភាពឬដោយត្រូវបានដកហូត សម្បទានិកដែលមានអាជ្ញាបណ្ណត្រូវបំពេញកាតព្វកិច្ចដូចខាងក្រោម៖

- ទូទាត់កាតព្វកិច្ចហិរញ្ញវត្ថុដែលនៅសេសសល់ក្នុងរយៈពេល៩០(កៅសិប)ថ្ងៃយ៉ាងយូរបន្ទាប់ពីថ្ងៃចេញសេចក្តីសម្រេចបញ្ចប់ឬដកហូតអាជ្ញាបណ្ណ
- រុះរើគ្រឿងចក្រ ឧបករណ៍ បរិក្ខារ ដែលបម្រើឱ្យប្រតិបត្តិការធនធានរ៉ែក្នុងរយៈពេល៩០(កៅសិប)ថ្ងៃបន្ទាប់ពីថ្ងៃចេញសេចក្តីសម្រេចបញ្ចប់ឬដកហូតអាជ្ញាបណ្ណ។ ផុតរយៈពេលកំណត់នេះ រដ្ឋមន្ត្រីក្រសួងរ៉ែនិងថាមពលអាចចាត់ចែងឱ្យរុះរើគ្រឿងចក្រ ឧបករណ៍ បរិក្ខារ ដែលមិនបានរុះរើចេញពីដែនអាជ្ញាបណ្ណ ហើយសម្បទានិកដែលមានអាជ្ញាបណ្ណត្រូវទទួលបន្ទុកទូទាត់រាល់ការចំណាយទាំងអស់លើការរុះរើ ការស្តារឡើងវិញនូវរាល់ផលប៉ះពាល់ និងការខូចខាតនានាដែលបង្កដោយសកម្មភាពប្រតិបត្តិការធនធានរ៉ែ

- ស្តារឡើងវិញនូវរាល់ផលប៉ះពាល់ឬការខូចខាតនានាដែលបង្កដោយប្រតិបត្តិការធនធានរ៉ែស្រប តាមផែនការបិទការដ្ឋានរ៉ែនិងការស្តារបរិស្ថានឡើងវិញនិង
- កាតព្វកិច្ចផ្សេងៗទៀតស្របតាមបទប្បញ្ញត្តិនៃច្បាប់ស្តីពីការគ្រប់គ្រងនិងការធ្វើអាជីវកម្មធនធានរ៉ែ និងអនុក្រឹត្យនេះ។

ហេដ្ឋារចនាសម្ព័ន្ធរូបវន្តទាំងឡាយដូចជា ផ្លូវ ស្ពាន សាលារៀន មន្ទីរពេទ្យ ទំនប់ទឹក ដែលបាន សាងសង់ឡើងដោយសម្បទានិកដែលមានអាជ្ញាបណ្ណលើដីសាធារណៈឬដីឯកជនដែលមានគោលដៅ សម្រាប់ឱ្យសាធារណជនប្រើប្រាស់នឹងត្រូវចាត់ទុកប្រើប្រាស់ជាប្រយោជន៍សាធារណៈ។

មាត្រា៨៤ ._

ក្នុងរយៈពេល១២(ដប់ពីរ)ខែបន្ទាប់ពីអាជ្ញាបណ្ណឧស្សាហកម្មអាជីវកម្មធនធានរ៉ែត្រូវបានបញ្ចប់ដោយ អស់សុពលភាពឬបន្ទាប់ពីការដកហូតចំណែកណាមួយនៃដែនអាជ្ញាបណ្ណ សម្បទានិកដែលមានអាជ្ញាបណ្ណ ឬបុគ្គលពាក់ព័ន្ធជាមួយនឹងសម្បទានិកដែលមានអាជ្ញាបណ្ណ មិនអាចស្នើសុំអាជ្ញាបណ្ណស្វែងរុករកឬអាជ្ញាបណ្ណ ឧស្សាហកម្មអាជីវកម្មធនធានរ៉ែសារជាថ្មីនៅក្នុងដែនអាជ្ញាបណ្ណដែលត្រូវបានបញ្ចប់ដោយអស់សុពលភាព ឬចំណែកណាមួយនៃដែនអាជ្ញាបណ្ណដែលត្រូវបានដកហូតនោះបានឡើយ។

ជំពូកទី៥
បញ្ញត្តិរួមនៃអាជ្ញាបណ្ណស្វែងរុករកនិង អាជ្ញាបណ្ណឧស្សាហកម្មអាជីវកម្មធនធានរ៉ែ

មាត្រា៨៥ ._

សម្បទានិកដែលមានអាជ្ញាបណ្ណមានកាតព្វកិច្ចចូលរួមទទួលខុសត្រូវក្នុងការអភិវឌ្ឍសុខុមាលភាព របស់សហគមន៍មូលដ្ឋាន និងឃុំ សង្កាត់ពាក់ព័ន្ធ ក្នុងដែនដីប្រតិបត្តិការធនធានរ៉ែរបស់ខ្លួន។

កាតព្វកិច្ចទទួលខុសត្រូវក្នុងការចូលរួមអភិវឌ្ឍសហគមន៍រួមមាន ការចូលរួមក្នុងសកម្មភាពអនុវត្ត គម្រោងផែនការអភិវឌ្ឍមូលដ្ឋានលើផ្នែកហេដ្ឋារចនាសម្ព័ន្ធរូបវន្ត សុខុមាលភាពសាធារណៈ អប់រំ បណ្តុះ បណ្តាល និងការអភិវឌ្ឍសហគមន៍មូលដ្ឋានដែលពាក់ព័ន្ធ។

សម្បទានិកដែលមានអាជ្ញាបណ្ណត្រូវរៀបចំផែនការថវិកាប្រចាំឆ្នាំឱ្យបានទៀងទាត់សម្រាប់ចូលរួម អភិវឌ្ឍសហគមន៍មូលដ្ឋាន។

រដ្ឋមន្ត្រីក្រសួងរ៉ែនិងថាមពលត្រូវដឹកនាំនិងសម្របសម្រួលសម្បទានិកដែលមានអាជ្ញាបណ្ណនិង អាជ្ញាធរសាធារណៈពាក់ព័ន្ធលើការចាត់ចែងការចូលរួមអភិវឌ្ឍសហគមន៍នេះ ដើម្បីជានាភាពសមស្រប តាមផែនការអាទិភាពនៃការអភិវឌ្ឍមូលដ្ឋាននិងគោលការណ៍អភិវឌ្ឍសេដ្ឋកិច្ចនិងសង្គម។

ក្នុងករណីមានការបង្កើតមូលនិធិរ៉ែដើម្បីអភិវឌ្ឍសហគមន៍ យន្តការគ្រប់គ្រង និងនីតិវិធីក្នុងការ ប្រើប្រាស់មូលនិធិរ៉ែដើម្បីអភិវឌ្ឍសហគមន៍ត្រូវកំណត់ដោយប្រកាសអន្តរក្រសួងរវាងរដ្ឋមន្ត្រីក្រសួងរ៉ែនិង ថាមពល និងរដ្ឋមន្ត្រីក្រសួងសេដ្ឋកិច្ចនិងហិរញ្ញវត្ថុ។

មាត្រា៨៦ .-

សម្បទានិកដែលមានអាជ្ញាបណ្ណត្រូវយកចិត្តទុកដាក់ផ្តល់អាទិភាពលើការប្រើប្រាស់ពលកម្ម សេវា និងទំនិញក្នុងស្រុកឱ្យបានច្រើនបំផុតតាមដែលអាចធ្វើបាន និងស្របតាមច្បាប់និងបទប្បញ្ញត្តិពាក់ព័ន្ធនានាជាធរមាន។

សម្បទានិកដែលមានអាជ្ញាបណ្ណត្រូវយកចិត្តទុកដាក់ជំរុញឱ្យមានការបណ្តុះបណ្តាល កសាងសមត្ថភាពជំនាញដល់និយោជិតកម្ពុជា ដើម្បីបំពេញបានតាមតម្រូវការសមត្ថភាពជំនាញនិងតួនាទីដឹកនាំក្នុងប្រតិបត្តិការធនធានរ៉ែ។

មាត្រា៨៧ .-

ក្នុងឆ្នាំនីមួយៗសម្បទានិកដែលមានអាជ្ញាបណ្ណមានកាតព្វកិច្ចចូលរួមជួយបណ្តុះបណ្តាលធនធានមនុស្សនិងកសាងសមត្ថភាពស្របតាមផែនការបណ្តុះបណ្តាលប្រចាំឆ្នាំដែលបានសម្រេចដោយរដ្ឋមន្ត្រីក្រសួងរ៉ែនិងថាមពល។

មាត្រា៨៨ .-

ក្នុងករណីអាជ្ញាបណ្ណត្រូវបានផ្តល់ឱ្យសម្បទានិកពីរឬច្រើន សម្បទានិកដែលមានអាជ្ញាបណ្ណទាំងនោះត្រូវទទួលខុសត្រូវរួមគ្នានិងដោយឡែកពីគ្នាចំពោះរដ្ឋមន្ត្រីក្រសួងរ៉ែនិងថាមពលលើរាល់កាតព្វកិច្ចនិងការទទួលខុសត្រូវទាំងអស់ក្នុងប្រតិបត្តិការធនធានរ៉ែស្របតាមអាជ្ញាបណ្ណដែលទទួលបាន។

សម្បទានិកដែលមានអាជ្ញាបណ្ណអាចចុះកិច្ចសន្យាម៉ៅការបន្តឬផ្តល់ជំនាញបច្ចេកទេសក្នុងការអនុវត្តប្រតិបត្តិការធនធានរ៉ែស្របតាមអាជ្ញាបណ្ណ។ ប្រតិបត្តិការធនធានរ៉ែនេះត្រូវចាត់ទុកថាបានអនុវត្តនិងទទួលខុសត្រូវដោយសម្បទានិកដែលមានអាជ្ញាបណ្ណ។

មាត្រា៨៩ .-

សម្បទានិកដែលមានអាជ្ញាបណ្ណត្រូវរៀបចំឱ្យមានទីស្នាក់ការអចិន្ត្រៃយ៍និងរចនាសម្ព័ន្ធគ្រប់គ្រងសមស្របនៅក្នុងព្រះរាជាណាចក្រកម្ពុជា ដើម្បីទទួលខុសត្រូវលើប្រតិបត្តិការធនធានរ៉ែក្រោមអាជ្ញាបណ្ណដែលផ្តល់ជូន។

ក្នុងករណីចាំបាច់និងតាមទំហំនៃប្រតិបត្តិការធនធានរ៉ែ រដ្ឋមន្ត្រីក្រសួងរ៉ែនិងថាមពលអាចតម្រូវលក្ខខណ្ឌបន្ថែមអំពីរចនាសម្ព័ន្ធគ្រប់គ្រងនៅកម្ពុជានិងវិធានការចាំបាច់នានាក្នុងគោលដៅធានាប្រសិទ្ធភាពនៃការគ្រប់គ្រងប្រតិបត្តិការធនធានរ៉ែនិងការការពារសុវត្ថិភាព បរិស្ថាន និងសង្គម។

មាត្រា៩០ .-

សម្បទានិកដែលមានអាជ្ញាបណ្ណត្រូវស្នើសុំការឯកភាពជាលាយលក្ខណ៍អក្សរជាមុនពីរដ្ឋមន្ត្រីក្រសួងរ៉ែនិងថាមពលមុនពេល៖

- បង្កើតសម្ព័ន្ធអាជីវកម្ម ដែលកម្មវត្ថុអាជីវកម្មនៃការបង្កើតសម្ព័ន្ធអាជីវកម្មនោះពាក់ព័ន្ធនឹងប្រតិបត្តិការធនធានរ៉ែក្រោមអាជ្ញាបណ្ណដែលផ្តល់ជូន
- ចុះកិច្ចព្រមព្រៀងផ្ទេរសិទ្ធិឬ

- ផ្ទេរផលប្រយោជន៍ពាក់ព័ន្ធនឹងប្រតិបត្តិការធនធានរ៉ែក្រោមអាជ្ញាបណ្ណស្វែងរុករកនិង/ឬ អាជ្ញាបណ្ណឧស្សាហកម្មអាជីវកម្មធនធានរ៉ែ។

ការបង្កើតសម្ព័ន្ធអាជីវកម្ម ឬការចុះកិច្ចព្រមព្រៀងផ្ទេរសិទ្ធិ ឬការផ្ទេរផលប្រយោជន៍ណាមួយពាក់ព័ន្ធនឹងប្រតិបត្តិការធនធានរ៉ែក្រោមអាជ្ញាបណ្ណស្វែងរុករកនិង/ឬអាជ្ញាបណ្ណឧស្សាហកម្មអាជីវកម្មធនធានរ៉ែ អាចត្រូវបានអនុញ្ញាតតែក្នុងករណីដើម្បីបង្កើនលទ្ធភាព និងប្រសិទ្ធផលរបស់ប្រតិបត្តិការធនធានរ៉ែ និង មិនមានផលប៉ះពាល់អវិជ្ជមានចំពោះចំណូលរបស់រដ្ឋ។

សម្បទានិកដែលមានអាជ្ញាបណ្ណដែលធ្វើការកែប្រែផលប្រយោជន៍ពាក់ព័ន្ធនឹងអាជ្ញាបណ្ណត្រូវបំពេញបែបបទនានានិងកាតព្វកិច្ចហិរញ្ញវត្ថុស្របតាមច្បាប់និងបទប្បញ្ញត្តិពាក់ព័ន្ធនានាជាធរមាន។

មាត្រា៩១ .-

ប្រភេទចំណាយដែលអនុញ្ញាតឱ្យយកមកគិតបញ្ចូលក្នុងចំណាយប្រតិបត្តិការអប្បបរមាស្របតាមអនុក្រឹត្យនេះមានដូចខាងក្រោម៖

- ចំណាយលើការសិក្សាអំពីផលប៉ះពាល់ផ្នែកបុរាណវិទ្យា មរតកវប្បធម៌និងប្រវត្តិសាស្ត្រ និងសហគមន៍មូលដ្ឋាននៅក្នុងដែនអាជ្ញាបណ្ណ
- ចំណាយលើការសិក្សាឋានលេខា ធរណីសាស្ត្រ បរិស្ថាន គម្របព្រៃ និងការប្រើប្រាស់ដីធ្លីក្នុងដែនអាជ្ញាបណ្ណ
- ចំណាយលើសកម្មភាពផ្សេងៗនៃប្រតិបត្តិការធនធានរ៉ែក្រោមអាជ្ញាបណ្ណនៅក្នុងដែនអាជ្ញាបណ្ណ
- ចំណាយលើការបិទការដ្ឋានរ៉ែនិងស្តារបរិស្ថានឡើងវិញនៅក្នុងដែនអាជ្ញាបណ្ណ
- ចំណាយលើការបង្កើតផ្លូវចេញ ចូលទៅក្នុងដែនអាជ្ញាបណ្ណ និងជម្រកធនធានរ៉ែ ប៉ុន្តែមិនត្រូវឱ្យលើសពី២០(ម្ភៃ)ភាគរយនៃចំនួនសរុបនៃកាតព្វកិច្ចចំណាយប្រតិបត្តិការអប្បបរមា
- ចំណាយលើការសិក្សាវិភាគសំណាកគំរូរ៉ែក្នុងប្រតិបត្តិការធនធានរ៉ែក្រោមអាជ្ញាបណ្ណ
- ចំណាយលើការសិក្សាភូគព្ភសាស្ត្រតាមរយៈការហោះហើរពីលើអាកាសត្រូវយកមកគិតតាមសមាមាត្រនៃទំហំផ្ទៃដីដែនអាជ្ញាបណ្ណដែលពាក់ព័ន្ធ។

មិនត្រូវបានអនុញ្ញាតឱ្យបញ្ចូលក្នុងចំណាយប្រតិបត្តិការអប្បបរមាដែលតម្រូវក្នុងអនុក្រឹត្យនេះទេនូវការចំណាយដូចខាងក្រោម៖

- ចំណាយលើការបោះបង្គោលព្រំនៃដែនអាជ្ញាបណ្ណ
- ចំណាយដើម្បីទទួលបានអាជ្ញាបណ្ណឬកែប្រែផលប្រយោជន៍ណាមួយពាក់ព័ន្ធនឹងអាជ្ញាបណ្ណ
- ចំណាយលើការសិក្សាស្រាវជ្រាវដែលមិនពាក់ព័ន្ធដោយផ្ទាល់ជាមួយនឹងប្រតិបត្តិការធនធានរ៉ែក្រោមអាជ្ញាបណ្ណ
- ចំណាយទូទាត់សងផលប៉ះពាល់ឬការខូចខាតនានាក្នុងប្រតិបត្តិការធនធានរ៉ែ។

មាត្រា៩២ .-

រដ្ឋមន្ត្រីក្រសួងរ៉ែនិងថាមពលត្រូវរៀបចំឱ្យមានការចុះបញ្ជិកាអាជ្ញាបណ្ណធនធានរ៉ែនិងផ្សព្វផ្សាយជាសាធារណៈក្នុងគេហទំព័ររបស់ក្រសួងរ៉ែនិងថាមពល។ រដ្ឋមន្ត្រីក្រសួងរ៉ែនិងថាមពលត្រូវជំរុញឱ្យមាន

បច្ចុប្បន្នភាពជាប្រចាំនៃកំណត់ត្រាព័ត៌មានប្រតិបត្តិការផ្សេងៗពាក់ព័ន្ធនឹងអាជ្ញាបណ្ណនិងកំណត់នីតិវិធីតម្រូវឱ្យសម្បទានិកដែលមានអាជ្ញាបណ្ណផ្តល់ព័ត៌មានសម្រាប់កំណត់ត្រាចុះបញ្ជិកាអាជ្ញាបណ្ណនេះ។

សម្បទានិកដែលមានអាជ្ញាបណ្ណត្រូវបង់ចំណូលចូលថវិការដ្ឋនូវថ្លៃចុះបញ្ជី កម្រៃអាជ្ញាបណ្ណ ពាក្យសុំការពន្យារបន្ត ការផ្ទេរផ្សេងៗ និងថ្លៃឈ្នួលដីប្រចាំឆ្នាំដែលត្រូវកំណត់ដោយប្រកាសអន្តរក្រសួងរវាងរដ្ឋមន្ត្រីក្រសួងរ៉ែនិងថាមពល និងរដ្ឋមន្ត្រីក្រសួងសេដ្ឋកិច្ចនិងហិរញ្ញវត្ថុ។

មាត្រា៩៣ .-

សម្រាប់គោលបំណងផ្ទៀងផ្ទាត់ចំណាយប្រតិបត្តិការអប្បបរមារបស់សម្បទានិកដែលមានអាជ្ញាបណ្ណ រដ្ឋមន្ត្រីក្រសួងរ៉ែនិងថាមពលអាចៈ

- តម្រូវឱ្យសម្បទានិកផ្តល់ជូនរបាយការណ៍សវនកម្មលើរបាយការណ៍ចំណាយប្រតិបត្តិការដែលរៀបចំដោយសវនករដែលបានចុះបញ្ជីត្រឹមត្រូវតាមទម្រង់និងក្នុងរយៈពេលកំណត់ណាមួយដូចមានចែងក្នុងលិខិតជូនដំណឹងរបស់រដ្ឋមន្ត្រីក្រសួងរ៉ែនិងថាមពលឬ
- ចាត់តាំងបុគ្គលដែលមានគុណវុឌ្ឍិសមស្របឱ្យចុះធ្វើអធិការកិច្ចលើរបាយការណ៍ចំណាយប្រតិបត្តិការអប្បបរមា។

ក្នុងករណីមានភាពខុសគ្នារវាងចំណាយក្នុងរបាយការណ៍សវនកម្មឬរបាយការណ៍អធិការកិច្ច ជាមួយនឹងរបាយការណ៍ចំណាយប្រតិបត្តិការអប្បបរមាដែលបានផ្តល់ពីមុនដោយសម្បទានិកដែលមានអាជ្ញាបណ្ណ រដ្ឋមន្ត្រីក្រសួងរ៉ែនិងថាមពលអាចកំណត់យកលទ្ធផលនៃរបាយការណ៍សវនកម្មឬរបាយការណ៍អធិការកិច្ចធ្វើជាមូលដ្ឋាន សម្រាប់វាយតម្លៃភាពអនុលោមតាមកាតព្វកិច្ចចំណាយប្រតិបត្តិការអប្បបរមាស្របតាមអនុក្រឹត្យនេះ។

ជំពូកទី៦
អន្តរប្បញ្ញត្តិ

មាត្រា៩៤ .-

សម្បទានិកដែលមានអាជ្ញាបណ្ណនិង/ឬកិច្ចព្រមព្រៀងវិនិយោគទុនធនធានរ៉ែដែលមានសុពលភាពមុនពេលអនុក្រឹត្យនេះចូលជាធរមានអាចដាក់លិខិតស្នើសុំរដ្ឋមន្ត្រីក្រសួងរ៉ែនិងថាមពលដើម្បីពិនិត្យផ្តល់អាជ្ញាបណ្ណឡើងវិញនិង/ឬធ្វើការកែសម្រួលកិច្ចព្រមព្រៀងវិនិយោគទុនធនធានរ៉ែទាំងនោះស្របតាមបទប្បញ្ញត្តិនៃអនុក្រឹត្យនេះក្នុងរយៈពេល១៨០(មួយរយប៉ែតសិប)ថ្ងៃយ៉ាងយូរក្រោយកាលបរិច្ឆេទចូលជាធរមាននៃអនុក្រឹត្យនេះ។

ផុតរយៈពេលខាងលើនេះ ក្នុងករណីសម្បទានិកដែលមានអាជ្ញាបណ្ណខកខានមិនបានដាក់លិខិតស្នើសុំរដ្ឋមន្ត្រីក្រសួងរ៉ែនិងថាមពលដើម្បីពិនិត្យផ្តល់អាជ្ញាបណ្ណឡើងវិញនិង/ឬធ្វើការកែសម្រួលកិច្ចព្រមព្រៀងវិនិយោគទុនធនធានរ៉ែទេនោះ ប្រតិបត្តិការធនធានរ៉ែក្រោមអាជ្ញាបណ្ណត្រូវបន្តអនុវត្តស្របតាមលក្ខខណ្ឌនិងបទប្បញ្ញត្តិនៃអាជ្ញាបណ្ណ និង/ឬកិច្ចព្រមព្រៀងវិនិយោគទុនធនធានរ៉ែ ដែលមានស្រាប់ទាំងនោះរហូតដល់អាជ្ញាបណ្ណនិង/ឬកិច្ចព្រមព្រៀងទាំងនោះត្រូវបានបញ្ចប់ឬដកហូត។

ជំពូកទី៧
អវសានប្បញ្ញត្តិ

មាត្រា៩៥ .-

បទប្បញ្ញត្តិទាំងឡាយណាដែលផ្ទុយពីអនុក្រឹត្យនេះត្រូវទុកជានិរាករណ៍។

មាត្រា៩៦ .-

រដ្ឋមន្ត្រីទទួលបន្ទុកទីស្តីការគណៈរដ្ឋមន្ត្រី រដ្ឋមន្ត្រីក្រសួងសេដ្ឋកិច្ចនិងហិរញ្ញវត្ថុ រដ្ឋមន្ត្រីក្រសួងរ៉ែនិងថាមពល រដ្ឋមន្ត្រីគ្រប់ក្រសួង និងប្រធានគ្រប់ស្ថាប័នដែលពាក់ព័ន្ធត្រូវទទួលបន្ទុកអនុវត្តអនុក្រឹត្យនេះតាមភារកិច្ចរៀងៗខ្លួនចាប់ពីថ្ងៃចុះហត្ថលេខាតទៅ។

ធ្វើនៅរាជធានីភ្នំពេញ ថ្ងៃទី០៥ ខែឧសភា ឆ្នាំ២០១៦

នាយករដ្ឋមន្ត្រី

សម្តេចអគ្គមហាសេនាបតីតេជោ ហ៊ុន សែន

បានយកសេចក្តីគោរពជម្រាបជូន

សម្តេចអគ្គមហាសេនាបតីតេជោ នាយករដ្ឋមន្ត្រី សូមហត្ថលេខា

រដ្ឋមន្ត្រីក្រសួងរ៉ែនិងថាមពល

ស៊ុយ សែម

កន្លែងទទួល :

- ក្រសួងព្រះបរមរាជវាំង
- អគ្គលេខាធិការដ្ឋានក្រុមប្រឹក្សាធម្មនុញ្ញ
- អគ្គលេខាធិការដ្ឋានព្រឹទ្ធសភា
- អគ្គលេខាធិការដ្ឋានរដ្ឋសភា
- អគ្គលេខាធិការរាជរដ្ឋាភិបាល
- ខុទ្ទកាល័យសម្តេចអគ្គមហាសេនាបតីតេជោនាយករដ្ឋមន្ត្រី
- ខុទ្ទកាល័យសម្តេច ឯកឧត្តម លោកជំទាវឧបនាយករដ្ឋមន្ត្រី
- ដូចមាត្រា៩៦
- រាជកិច្ច
- ឯកសារ កាលប្បវត្តិ

ព្រះរាជាណាចក្រកម្ពុជា
ជាតិ សាសនា ព្រះមហាក្សត្រ

រាជរដ្ឋាភិបាលកម្ពុជា
លេខ:...៧៧៤...អនក្រ.បក

អនុក្រឹត្យ
ស្តីពី
ការបង្កើតដែនជម្រកសត្វព្រៃ «ព្រៃឡង់»

រាជរដ្ឋាភិបាល

- បានឃើញរដ្ឋធម្មនុញ្ញនៃព្រះរាជាណាចក្រកម្ពុជា
- បានឃើញព្រះរាជក្រឹត្យលេខ នស/រកត/០៩១៣/៩០៣ ចុះថ្ងៃទី២៤ ខែកញ្ញា ឆ្នាំ២០១៣ ស្តីពីការតែងតាំងរាជរដ្ឋាភិបាលនៃព្រះរាជាណាចក្រកម្ពុជា
- បានឃើញព្រះរាជក្រឹត្យលេខ នស/រកត/១២១៣/១៣៩៣ ចុះថ្ងៃទី២១ ខែធ្នូ ឆ្នាំ២០១៣ ស្តីពីការកែសម្រួល និងបំពេញបន្ថែមសមាសភាពរាជរដ្ឋាភិបាលនៃព្រះរាជាណាចក្រកម្ពុជា
- បានឃើញព្រះរាជក្រឹត្យលេខ នស/រកត/០៤១៦/៣៦៨ ចុះថ្ងៃទី០៤ ខែមេសា ឆ្នាំ២០១៦ ស្តីពីការកែសម្រួល និងបំពេញបន្ថែមសមាសភាពរាជរដ្ឋាភិបាលនៃព្រះរាជាណាចក្រកម្ពុជា
- បានឃើញព្រះរាជក្រមលេខ ០២/នស/៩៤ ចុះថ្ងៃទី២០ ខែកក្កដា ឆ្នាំ១៩៩៤ ដែលប្រកាសឱ្យប្រើច្បាប់ស្តីពីការរៀបចំ និងការប្រព្រឹត្តទៅនៃគណៈរដ្ឋមន្ត្រី
- បានឃើញព្រះរាជក្រមលេខ នស/រកម/០១៩៦/១៣ ចុះថ្ងៃទី២៤ ខែមករា ឆ្នាំ១៩៩៦ ដែលប្រកាសឱ្យប្រើច្បាប់ស្តីពីការបង្កើតក្រសួងកសិកម្ម រុក្ខាប្រមាញ់ និងនេសាទ
- បានឃើញព្រះរាជក្រមលេខ នស/រកម/០១៩៦/២១ ចុះថ្ងៃទី២៤ ខែមករា ឆ្នាំ១៩៩៦ ដែលប្រកាសឱ្យប្រើច្បាប់ស្តីពីការបង្កើតក្រសួងបរិស្ថាន
- បានឃើញព្រះរាជក្រមលេខ នស/រកម/១២៩៦/៣៦ ចុះថ្ងៃទី២៤ ខែធ្នូ ឆ្នាំ១៩៩៦ ដែលប្រកាសឱ្យប្រើច្បាប់ស្តីពីកិច្ចការពារបរិស្ថាន និងការគ្រប់គ្រងធនធានធម្មជាតិ
- បានឃើញព្រះរាជក្រមលេខ នស/រកម/០៨០២/០១៦ ចុះថ្ងៃទី៣១ ខែសីហា ឆ្នាំ២០០២ ដែលប្រកាសឱ្យប្រើច្បាប់ស្តីពីព្រៃឈើ
- បានឃើញព្រះរាជក្រមលេខ នស/រកម/០២០៨/០០៧ ចុះថ្ងៃទី១៥ ខែកុម្ភៈ ឆ្នាំ២០០៨ ដែលប្រកាសឱ្យប្រើច្បាប់ស្តីពីតំបន់ការពារធម្មជាតិ
- បានឃើញអនុក្រឹត្យលេខ ៥៥ អនក្រ.បក ចុះថ្ងៃទី០៤ ខែឧសភា ឆ្នាំ២០១៥ ស្តីពីការរៀបចំ និងការប្រព្រឹត្តទៅរបស់ក្រសួងបរិស្ថាន

- បានឃើញអនុក្រឹត្យលេខ ៦៩ អនក្រ.បក ចុះថ្ងៃទី២៨ ខែមេសា ឆ្នាំ២០១៦ ស្តីពីការផ្ទេរព្រៃការពារ តំបន់អភិរក្សព្រៃឈើ តំបន់ព្រៃផ្តល់ផល និងសម្បទានដីសេដ្ឋកិច្ច រវាងក្រសួងកសិកម្ម រុក្ខាប្រមាញ់ និងនេសាទ និងក្រសួងបរិស្ថាន
- យោងតាមសំណើរបស់រដ្ឋមន្ត្រីក្រសួងបរិស្ថាន

សម្រេច

មាត្រា១ .-

ត្រូវបានបង្កើតដែនជម្រកសត្វព្រៃ «ព្រៃឡង់»ដែលមានផ្ទៃដីទំហំ ៤៣១.៦៨៣ (បួនសែនបីម៉ឺនមួយពាន់ប្រាំមួយរយប៉ែតសិបបី) ហិកតា ស្ថិតក្នុងភូមិសាស្ត្រខេត្តស្ទឹងត្រែង ខេត្តកំពង់ធំ ខេត្តក្រចេះ និងខេត្តព្រះវិហារ ដូចមានផែនទីភ្ជាប់ជាឧបសម្ព័ន្ធនៃអនុក្រឹត្យនេះ និងមាននិយាមកា (Datum: WGS1984) ដូចខាងក្រោម៖

និយាមកាគោល								
ID	X	Y	ID	X	Y	ID	X	Y
1	588281	1401759	12	576653	1518504	23	545065	1488322
2	591174	1409125	13	570868	1520518	24	539585	1485952
3	583201	1424192	14	560617	1516166	25	539575	1477754
4	585482	1430333	15	552347	1521280	26	535451	1473362
5	591489	1429127	16	547070	1520754	27	539600	1473319
6	591489	1432744	17	537530	1513578	28	539591	1463750
7	595790	1432717	18	540693	1508278	29	539589	1452715
8	596190	1469301	19	550878	1503475	30	544732	1453162
9	593361	1474306	20	547822	1499257	31	570119	1426107
10	571218	1487623	21	534057	1502351	32	559688	1416444
11	569749	1509096	22	526681	1487814	33	561158	1408603

មាត្រា២ .-

អនុក្រឹត្យនេះមានគោលបំណងដូចតទៅ៖
- ធានាឱ្យមានការថែទាំទីជម្រកសត្វព្រៃ និងប្រព័ន្ធអេកូឡូស៊ី ព្រមទាំងធានាឱ្យមានការបំពេញលក្ខខណ្ឌចាំបាច់សម្រាប់ប្រភេទណាមួយនៃសត្វ រុក្ខជាតិ និងជីវៈចម្រុះ
- ផ្តល់ផលិតផល និងសេវាកម្មធម្មជាតិសម្រាប់ការប្រើប្រាស់ប្រកបដោយនិរន្តរភាព
- លើកកម្ពស់ការចូលរួមរបស់សហគមន៍មូលដ្ឋានក៏ដូចជាសាធារណជនក្នុងការរួមចំណែកដល់ការគ្រប់គ្រង ការការពារ និងការអភិរក្សជីវៈចម្រុះនិងធនធានធម្មជាតិក្នុងតំបន់។

មាត្រា៣ .-

ក្រសួងបរិស្ថានមានសមត្ថកិច្ចរៀបចំ និងគ្រប់គ្រងដែនជម្រកសត្វព្រៃ «ព្រៃឡង់» ដោយសហការជាមួយក្រសួង ស្ថាប័នពាក់ព័ន្ធ និងរដ្ឋបាលដែនដីខេត្តស្ទឹងត្រែង ខេត្តកំពង់ធំ ខេត្តក្រចេះ និងខេត្តព្រះវិហារ ដើម្បីជានាកិច្ចគាំពារបរិស្ថាន ការអភិរក្សជីវៈចម្រុះ និងការប្រើប្រាស់ធនធានធម្មជាតិប្រកបដោយនិរន្តរភាព។

មាត្រា៤ .-

បទប្បញ្ញត្តិទាំងឡាយណាដែលផ្ទុយនឹងអនុក្រឹត្យនេះ ត្រូវទុកជានិរាករណ៍។

មាត្រា៥ .-

រដ្ឋមន្ត្រីទទួលបន្ទុកទីស្តីការគណៈរដ្ឋមន្ត្រី រដ្ឋមន្ត្រីក្រសួងមហាផ្ទៃ រដ្ឋមន្ត្រីក្រសួងរៀបចំដែនដី នគរូបនីយកម្ម និងសំណង់ រដ្ឋមន្ត្រីក្រសួងសេដ្ឋកិច្ចនិងហិរញ្ញវត្ថុ រដ្ឋមន្ត្រីក្រសួងបរិស្ថាន រដ្ឋមន្ត្រីក្រសួងកសិកម្ម រុក្ខាប្រមាញ់និងនេសាទ និងរដ្ឋមន្ត្រីគ្រប់ក្រសួង ប្រធានគ្រប់ស្ថាប័នពាក់ព័ន្ធ ត្រូវអនុវត្តអនុក្រឹត្យនេះឱ្យមានប្រសិទ្ធភាពខ្ពស់ចាប់ពីថ្ងៃចុះហត្ថលេខាតទៅ។

ធ្វើនៅរាជធានីភ្នំពេញ ថ្ងៃទី ០៩ ខែ ឧសភា ឆ្នាំ២០១៦

នាយករដ្ឋមន្ត្រី

សម្តេចអគ្គមហាសេនាបតីតេជោ ហ៊ុន សែន

បានយកសេចក្តីគោរពជម្រាបជូន

សម្តេចអគ្គមហាសេនាបតីតេជោនាយករដ្ឋមន្ត្រី សូមហត្ថលេខា

រដ្ឋមន្ត្រីក្រសួងបរិស្ថាន

សាយ សំអាល់

កន្លែងទទួល៖
- ក្រសួងព្រះបរមរាជវាំង
- អគ្គលេខាធិការដ្ឋានក្រុមប្រឹក្សាធម្មនុញ្ញ
- អគ្គលេខាធិការដ្ឋានព្រឹទ្ធសភា
- អគ្គលេខាធិការដ្ឋានរដ្ឋសភា
- អគ្គលេខាធិការរាជរដ្ឋាភិបាល
- ខុទ្ទកាល័យសម្តេចតេជោនាយករដ្ឋមន្ត្រី
- ខុទ្ទកាល័យសម្តេច ឯកឧត្តម លោកជំទាវឧបនាយករដ្ឋមន្ត្រី
- ដូចមាត្រា៥
- រាជកិច្ច
- ឯកសារ កាលប្បវត្តិ

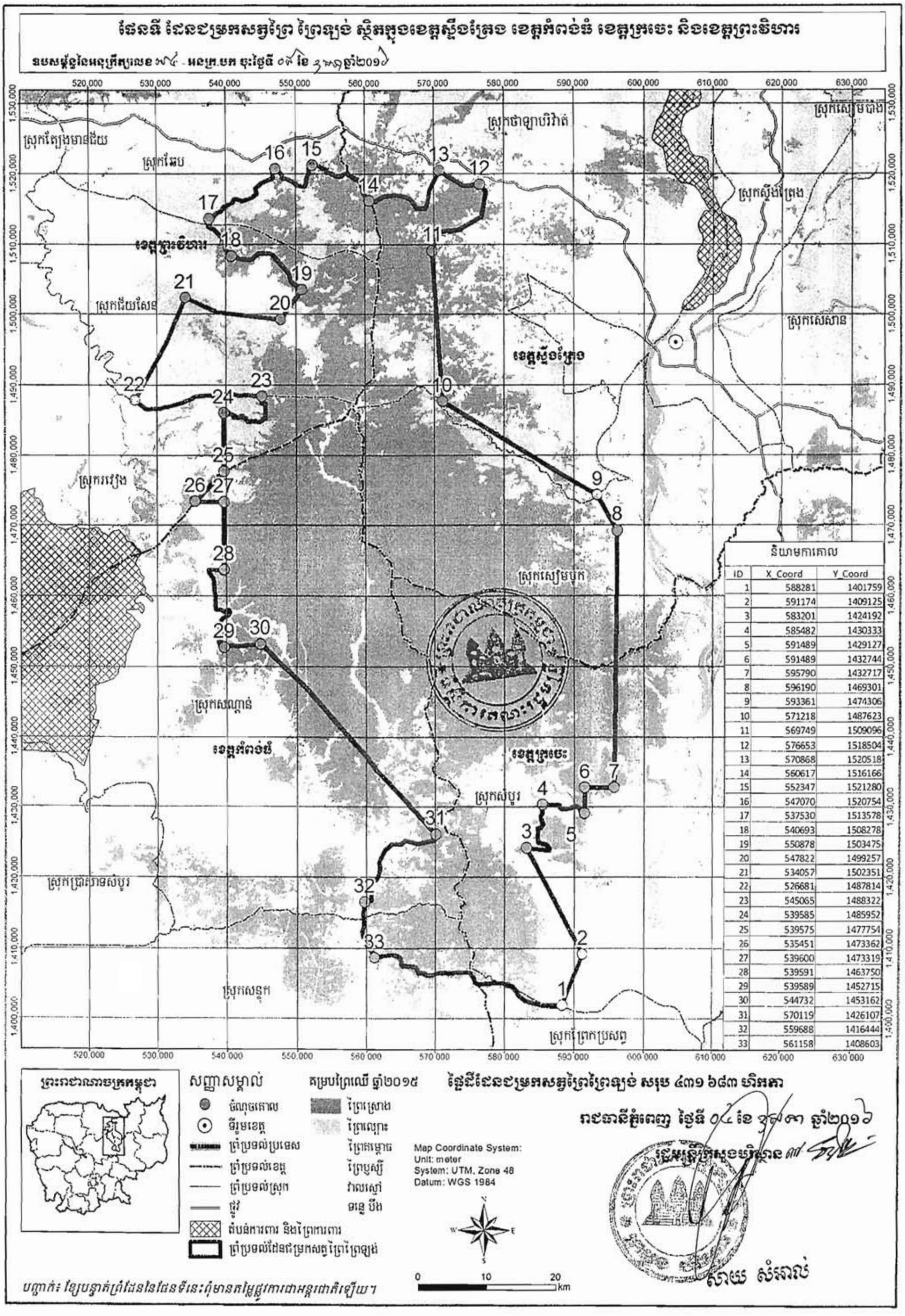

និយាមការគោល

ID	X_Coord	Y_Coord
1	588281	1401759
2	591174	1409125
3	583201	1424192
4	585482	1430333
5	591489	1429127
6	591489	1432744
7	595790	1432717
8	596190	1469301
9	593361	1474306
10	571218	1487623
11	569749	1509096
12	576653	1518504
13	570868	1520518
14	560617	1516166
15	552347	1521280
16	547070	1520754
17	537530	1513578
18	540693	1508278
19	550878	1503475
20	547822	1499257
21	534057	1502351
22	526681	1487814
23	545065	1488322
24	539585	1485952
25	539575	1477754
26	535451	1473362
27	539600	1473319
28	539591	1463750
29	539589	1452715
30	544732	1453162
31	570119	1426107
32	559688	1416444
33	561158	1408603

បញ្ជាក់៖ ខ្សែបន្ទាត់ព្រំដែននៃផែនទីនេះពុំមានតម្លៃផ្លូវការជាអន្តរជាតិឡើយ។

ព្រះរាជាណាចក្រកម្ពុជា
ជាតិ សាសនា ព្រះមហាក្សត្រ

រាជរដ្ឋាភិបាលកម្ពុជា
លេខៈ...៦៧៥...អនក្រ.បក

អនុក្រឹត្យ
ស្តីពី
ការបង្កើតដែនជម្រកសត្វព្រៃព្រះរការ

រាជរដ្ឋាភិបាល

- បានឃើញរដ្ឋធម្មនុញ្ញនៃព្រះរាជាណាចក្រកម្ពុជា
- បានឃើញព្រះរាជក្រឹត្យលេខ នស/រកត/០៩១៣/៩០៣ ចុះថ្ងៃទី២៤ ខែកញ្ញា ឆ្នាំ២០១៣ ស្តីពីការតែងតាំងរាជរដ្ឋាភិបាលនៃព្រះរាជាណាចក្រកម្ពុជា
- បានឃើញព្រះរាជក្រឹត្យលេខ នស/រកត/១២១៣/១៣៩៣ ចុះថ្ងៃទី២១ ខែធ្នូ ឆ្នាំ២០១៣ ស្តីពីការកែសម្រួល និងបំពេញបន្ថែមសមាសភាពរាជរដ្ឋាភិបាលនៃព្រះរាជាណាចក្រកម្ពុជា
- បានឃើញព្រះរាជក្រឹត្យលេខ នស/រកត/០៤១៦/៣៦៨ ចុះថ្ងៃទី០៤ ខែមេសា ឆ្នាំ២០១៦ ស្តីពីការកែសម្រួល និងបំពេញបន្ថែមសមាសភាពរាជរដ្ឋាភិបាលនៃព្រះរាជាណាចក្រកម្ពុជា
- បានឃើញព្រះរាជក្រមលេខ ០២/នស/៩៤ ចុះថ្ងៃទី២០ ខែកក្កដា ឆ្នាំ១៩៩៤ ដែលប្រកាសឱ្យប្រើច្បាប់ស្តីពីការរៀបចំ និងការប្រព្រឹត្តទៅនៃគណៈរដ្ឋមន្ត្រី
- បានឃើញព្រះរាជក្រមលេខ នស/រកម/០១៩៦/២១ ចុះថ្ងៃទី២៤ ខែមករា ឆ្នាំ១៩៩៦ ដែលប្រកាសឱ្យប្រើច្បាប់ស្តីពីការបង្កើតក្រសួងបរិស្ថាន
- បានឃើញព្រះរាជក្រមលេខ នស/រកម/១២៩៦/៣៦ ចុះថ្ងៃទី២៤ ខែធ្នូ ឆ្នាំ១៩៩៦ ដែលប្រកាសឱ្យប្រើច្បាប់ស្តីពីកិច្ចការពារបរិស្ថាន និងការគ្រប់គ្រងធនធានធម្មជាតិ
- បានឃើញព្រះរាជក្រមលេខ នស/រកម/០៨០២/០១៦ ចុះថ្ងៃទី៣១ ខែសីហា ឆ្នាំ២០០២ ដែលប្រកាសឱ្យប្រើច្បាប់ស្តីពីព្រៃឈើ
- បានឃើញព្រះរាជក្រមលេខ នស/រកម/០២០៨/០០៧ ចុះថ្ងៃទី១៥ ខែកុម្ភៈ ឆ្នាំ២០០៨ ដែលប្រកាសឱ្យប្រើច្បាប់ស្តីពីតំបន់ការពារធម្មជាតិ
- បានឃើញអនុក្រឹត្យលេខ ៥៥ អនក្រ.បក ចុះថ្ងៃទី០៤ ខែឧសភា ឆ្នាំ២០១៥ ស្តីពីការរៀបចំ និងការប្រព្រឹត្តទៅរបស់ក្រសួងបរិស្ថាន

- បានឃើញអនុក្រឹត្យលេខ ៦៩ អនក្រ.បក ចុះថ្ងៃទី២៨ ខែមេសា ឆ្នាំ២០១៦ ស្តីពីការផ្ទេរព្រៃការពារ តំបន់អភិរក្សព្រៃឈើ តំបន់ព្រៃផ្តល់ផល និងសម្បទានដីសេដ្ឋកិច្ច រវាងក្រសួងកសិកម្ម រុក្ខាប្រមាញ់ និងនេសាទ និងក្រសួងបរិស្ថាន
- យោងតាមសំណើរបស់រដ្ឋមន្ត្រីក្រសួងបរិស្ថាន

សម្រេច

មាត្រា១ .-

ត្រូវបានបង្កើតដែនជម្រកសត្វព្រៃព្រះរការ ដែលមានផ្ទៃដីទំហំ ៩០.៣៦១ (ប្រាំបួនម៉ឺនបីរយហុកសិបមួយ) ហិកតា ស្ថិតក្នុងភូមិសាស្ត្រខេត្តព្រះវិហារ ដូចមានផែនទីភ្ជាប់ជាឧបសម្ព័ន្ធនៃអនុក្រឹត្យនេះ និងមាននិយាមកា(Datum: WGS1984) ដូចខាងក្រោម៖

និយាមកាគោល								
ID	X	Y	ID	X	Y	ID	X	Y
1	539853	1530291	4	497031	1539167	7	514745	1559086
2	510027	1529322	5	498092	1553030	8	527038	1552216
3	503651	1535211	6	507655	1556509	9	536830	1543712

មាត្រា២ .-

អនុក្រឹត្យនេះមានគោលបំណងដូចតទៅ៖

- ធានាឱ្យមានការថែទាំទីជម្រកសត្វព្រៃ និងប្រព័ន្ធអេកូឡូស៊ី ព្រមទាំងធានាឱ្យមានការបំពេញលក្ខខណ្ឌចាំបាច់សម្រាប់ប្រភេទណាមួយនៃសត្វ រុក្ខជាតិ និងជីវៈចម្រុះ
- ផ្តល់ផលិតផល និងសេវាកម្មធម្មជាតិសម្រាប់ការប្រើប្រាស់ប្រកបដោយនិរន្តរភាព
- លើកកម្ពស់ការចូលរួមរបស់សហគមន៍មូលដ្ឋានក៏ដូចជាសាធារណជនក្នុងការរួមចំណែកដល់ការគ្រប់គ្រង ការការពារ និងការអភិរក្សជីវៈចម្រុះនិងធនធានធម្មជាតិក្នុងតំបន់។

មាត្រា៣ .-

ក្រសួងបរិស្ថានមានសមត្ថកិច្ចរៀបចំ និងគ្រប់គ្រងដែនជម្រកសត្វព្រៃព្រះរការ ដោយសហការជាមួយក្រសួង ស្ថាប័នពាក់ព័ន្ធ និងរដ្ឋបាលដែនដីខេត្តព្រះវិហារ ដើម្បីធានាកិច្ចគាំពារបរិស្ថាន ការអភិរក្សជីវៈចម្រុះ និងការប្រើប្រាស់ធនធានធម្មជាតិប្រកបដោយនិរន្តរភាព។

មាត្រា៤ .-

បទប្បញ្ញត្តិទាំងឡាយណាដែលផ្ទុយនឹងអនុក្រឹត្យនេះ ត្រូវទុកជានិរាករណ៍។

មាត្រា៥ .-

រដ្ឋមន្ត្រីទទួលបន្ទុកទីស្តីការគណៈរដ្ឋមន្ត្រី រដ្ឋមន្ត្រីក្រសួងមហាផ្ទៃ រដ្ឋមន្ត្រីក្រសួងរៀបចំដែនដី នគរូបនីយកម្ម និងសំណង់ រដ្ឋមន្ត្រីក្រសួងសេដ្ឋកិច្ចនិងហិរញ្ញវត្ថុ រដ្ឋមន្ត្រីក្រសួងបរិស្ថាន រដ្ឋមន្ត្រីក្រសួងកសិកម្ម រុក្ខាប្រមាញ់និងនេសាទ និងរដ្ឋមន្ត្រីគ្រប់ក្រសួង ប្រធានគ្រប់ស្ថាប័នពាក់ព័ន្ធ ត្រូវអនុវត្តអនុក្រឹត្យនេះឱ្យមានប្រសិទ្ធភាពខ្ពស់ចាប់ពីថ្ងៃចុះហត្ថលេខាតទៅ។

ធ្វើនៅរាជធានីភ្នំពេញ ថ្ងៃទី ០៩ ខែ ឧសភា ឆ្នាំ២០១៦

នាយករដ្ឋមន្ត្រី

សម្តេចអគ្គមហាសេនាបតីតេជោ ហ៊ុន សែន

បានយកសេចក្តីគោរពជម្រាបជូន

សម្តេចអគ្គមហាសេនាបតីតេជោនាយករដ្ឋមន្ត្រី សូមហត្ថលេខា

រដ្ឋមន្ត្រីក្រសួងបរិស្ថាន

សាយ សំអាល់

កន្លែងទទួល៖

- ក្រសួងព្រះបរមរាជវាំង
- អគ្គលេខាធិការដ្ឋានក្រុមប្រឹក្សាធម្មនុញ្ញ
- អគ្គលេខាធិការដ្ឋានព្រឹទ្ធសភា
- អគ្គលេខាធិការដ្ឋានរដ្ឋសភា
- អគ្គលេខាធិការរាជរដ្ឋាភិបាល
- ខុទ្ទកាល័យសម្តេចតេជោនាយករដ្ឋមន្ត្រី
- ខុទ្ទកាល័យសម្តេច ឯកឧត្តម លោកជំទាវឧបនាយករដ្ឋមន្ត្រី
- ដូចមាត្រា៥
- រាជកិច្ច
- ឯកសារ កាលប្បវត្តិ

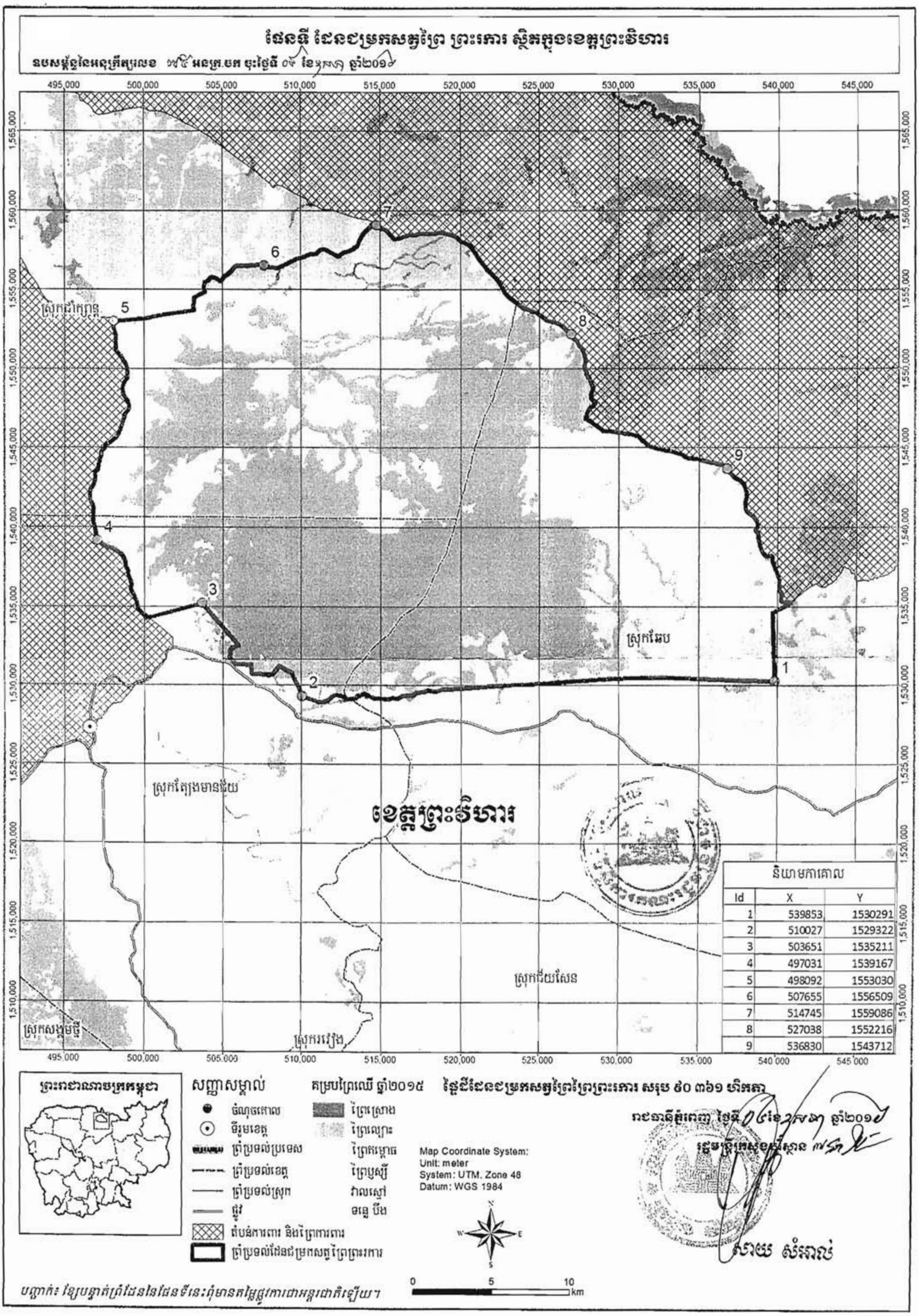
ផែនទី ដែនជម្រកសត្វព្រៃ ព្រះរការ ស្ថិតក្នុងខេត្តព្រះវិហារ
ឧបសម្ព័ន្ធនៃអនុក្រឹត្យលេខ អនក្រ.បក ចុះថ្ងៃទី ខែ ឆ្នាំ២០១
ស្រុកជាំក្សាន្ត
ស្រុកឆែប
ស្រុកត្បែងមានជ័យ
ខេត្តព្រះវិហារ
ស្រុកជ័យសែន
ស្រុកសង្គមថ្មី
ស្រុករវៀង
និយាមកាគោល
Id X Y
1 539853 1530291
2 510027 1529322
3 503651 1535211
4 497031 1539167
5 498092 1553030
6 507655 1556509
7 514745 1559086
8 527038 1552216
9 536830 1543712
ព្រះរាជាណាចក្រកម្ពុជា
សញ្ញាសម្គាល់
ចំណុចគោល
ទីរួមខេត្ត
ព្រំប្រទល់ប្រទេស
ព្រំប្រទល់ខេត្ត
ព្រំប្រទល់ស្រុក
ផ្លូវ
តំបន់ការពារ និងព្រៃការពារ
ព្រំប្រទល់ដែនជម្រកសត្វព្រៃព្រះរការ
គម្របព្រៃឈើ ឆ្នាំ២០១៥
ព្រៃស្រោង
ព្រៃល្បោះ
ព្រៃគម្លោធ
ព្រៃឫស្សី
វាលស្មៅ
ទន្លេ បឹង
Map Coordinate System:
Unit: meter
System: UTM, Zone 48
Datum: WGS 1984
ផ្ទៃដីដែនជម្រកសត្វព្រៃព្រៃព្រះរការ សរុប ៩០ ៣៦១ ហិកតា
រាជធានីភ្នំពេញ ថ្ងៃទី ខែ ឆ្នាំ២០១
រដ្ឋមន្ត្រីក្រសួងបរិស្ថាន
សាយ សំអាល់
បញ្ជាក់៖ ខ្សែបន្ទាត់ព្រំដែននៃផែនទីនេះពុំមានតម្លៃផ្លូវការជាអន្តរជាតិឡើយ។
0 5 10 km

ព្រះរាជាណាចក្រកម្ពុជា
ជាតិ សាសនា ព្រះមហាក្សត្រ

រាជរដ្ឋាភិបាលកម្ពុជា
លេខ: ៧៦ អនក្រ.បក

អនុក្រឹត្យ
ស្តីពី
ការបង្កើតដែនជម្រកសត្វព្រៃសៀមប៉ាងខាងលិច

រាជរដ្ឋាភិបាល

- បានឃើញរដ្ឋធម្មនុញ្ញនៃព្រះរាជាណាចក្រកម្ពុជា
- បានឃើញព្រះរាជក្រឹត្យលេខ នស/រកត/០៩១៣/៩០៣ ចុះថ្ងៃទី២៤ ខែកញ្ញា ឆ្នាំ២០១៣ ស្តីពីការតែងតាំងរាជរដ្ឋាភិបាលនៃព្រះរាជាណាចក្រកម្ពុជា
- បានឃើញព្រះរាជក្រឹត្យលេខ នស/រកត/១២១៣/១៣៩៣ ចុះថ្ងៃទី២១ ខែធ្នូ ឆ្នាំ២០១៣ ស្តីពីការកែសម្រួល និងបំពេញបន្ថែមសមាសភាពរាជរដ្ឋាភិបាលនៃព្រះរាជាណាចក្រកម្ពុជា
- បានឃើញព្រះរាជក្រឹត្យលេខ នស/រកត/០៤១៦/៣៦៨ ចុះថ្ងៃទី០៤ ខែមេសា ឆ្នាំ២០១៦ ស្តីពីការកែសម្រួល និងបំពេញបន្ថែមសមាសភាពរាជរដ្ឋាភិបាលនៃព្រះរាជាណាចក្រកម្ពុជា
- បានឃើញព្រះរាជក្រមលេខ ០២/នស/៩៤ ចុះថ្ងៃទី២០ ខែកក្កដា ឆ្នាំ១៩៩៤ ដែលប្រកាសឱ្យប្រើច្បាប់ស្តីពីការរៀបចំ និងការប្រព្រឹត្តទៅនៃគណៈរដ្ឋមន្ត្រី
- បានឃើញព្រះរាជក្រមលេខ នស/រកម/០១៩៦/២១ ចុះថ្ងៃទី២៤ ខែមករា ឆ្នាំ១៩៩៦ ដែលប្រកាសឱ្យប្រើច្បាប់ស្តីពីការបង្កើតក្រសួងបរិស្ថាន
- បានឃើញព្រះរាជក្រមលេខ នស/រកម/១២៩៦/៣៦ ចុះថ្ងៃទី២៤ ខែធ្នូ ឆ្នាំ១៩៩៦ ដែលប្រកាសឱ្យប្រើច្បាប់ស្តីពីកិច្ចការពារបរិស្ថាន និងការគ្រប់គ្រងធនធានធម្មជាតិ
- បានឃើញព្រះរាជក្រមលេខ នស/រកម/០៨០២/០១៦ ចុះថ្ងៃទី៣១ ខែសីហា ឆ្នាំ២០០២ ដែលប្រកាសឱ្យប្រើច្បាប់ស្តីពីព្រៃឈើ
- បានឃើញព្រះរាជក្រមលេខ នស/រកម/០២០៨/០០៧ ចុះថ្ងៃទី១៥ ខែកុម្ភៈ ឆ្នាំ២០០៨ ដែលប្រកាសឱ្យប្រើច្បាប់ស្តីពីតំបន់ការពារធម្មជាតិ
- បានឃើញអនុក្រឹត្យលេខ ៥៥ អនក្រ.បក ចុះថ្ងៃទី០៤ ខែឧសភា ឆ្នាំ២០១៥ ស្តីពីការរៀបចំ និងការប្រព្រឹត្តទៅរបស់ក្រសួងបរិស្ថាន

- បានឃើញអនុក្រឹត្យលេខ ៦៩ អនក្រ.បក ចុះថ្ងៃទី២៨ ខែមេសា ឆ្នាំ២០១៦ ស្តីពីការផ្ទេរព្រៃការពារ តំបន់អភិរក្សព្រៃឈើ តំបន់ព្រៃផ្តល់ផល និងសម្បទានដីសេដ្ឋកិច្ច រវាងក្រសួងកសិកម្ម រុក្ខាប្រមាញ់ និងនេសាទ និងក្រសួងបរិស្ថាន
- យោងតាមសំណើរបស់រដ្ឋមន្ត្រីក្រសួងបរិស្ថាន

សម្រេច

មាត្រា១ .-

ត្រូវបានបង្កើតដែនជម្រកសត្វព្រៃសៀមប៉ាងខាងលិច ដែលមានផ្ទៃដីទំហំ ៦៥.៣៨៩ (ប្រាំមួយម៉ឺនប្រាំពាន់បីរយប៉ែតសិបប្រាំបួន) ហិកតា ស្ថិតក្នុងភូមិសាស្ត្រខេត្តស្ទឹងត្រែង ដូចមានផែនទីភ្ជាប់ជាឧបសម្ព័ន្ធនៃអនុក្រឹត្យនេះ និងមាននិយាមកា (Datum: WGS1984) ដូចខាងក្រោម៖

និយាមកាគោល								
ID	X	Y	ID	X	Y	ID	X	Y
1	608050	1589063	9	645464	1572846	17	619777	1568571
2	614778	1586770	10	643162	1570954	18	613471	1570401
3	618068	1587304	11	647052	1565093	19	611590	1573596
4	622060	1582086	12	644287	1563784	20	610742	1576918
5	628771	1580996	13	642144	1566972	21	610606	1582048
6	635434	1582394	14	637805	1559987	22	607480	1583947
7	641119	1580293	15	621162	1559947			
8	647644	1576525	16	619984	1563977			

មាត្រា២ .-

អនុក្រឹត្យនេះមានគោលបំណងដូចតទៅ៖

- ធានាឱ្យមានការថែទាំទីជម្រកសត្វព្រៃ និងប្រព័ន្ធអេកូឡូស៊ី ព្រមទាំងធានាឱ្យមានការបំពេញលក្ខខណ្ឌចាំបាច់សម្រាប់ប្រភេទណាមួយនៃសត្វ រុក្ខជាតិ និងជីវៈចម្រុះ
- ផ្តល់ផលិតផល និងសេវាកម្មធម្មជាតិសម្រាប់ការប្រើប្រាស់ប្រកបដោយនិរន្តរភាព
- លើកកម្ពស់ការចូលរួមរបស់សហគមន៍មូលដ្ឋានក៏ដូចជាសាធារណជនក្នុងការរួមចំណែកដល់ការគ្រប់គ្រង ការការពារ និងការអភិរក្សជីវៈចម្រុះនិងធនធានធម្មជាតិក្នុងតំបន់។

មាត្រា៣ .-

ក្រសួងបរិស្ថានមានសមត្ថកិច្ចរៀបចំ និងគ្រប់គ្រងដែនជម្រកសត្វព្រៃសៀមប៉ាងខាងលិច ដោយសហការជាមួយក្រសួង ស្ថាប័នពាក់ព័ន្ធ និងរដ្ឋបាលដែនដីខេត្តស្ទឹងត្រែង ដើម្បីធានាកិច្ចគាំពារបរិស្ថាន ការអភិរក្សជីវៈចម្រុះ និងការប្រើប្រាស់ធនធានធម្មជាតិប្រកបដោយនិរន្តរភាព។

មាត្រា៤ .-

បទប្បញ្ញត្តិទាំងឡាយណាដែលផ្ទុយនឹងអនុក្រឹត្យនេះ ត្រូវទុកជានិរាករណ៍។

មាត្រា៥ .-

រដ្ឋមន្ត្រីទទួលបន្ទុកទីស្តីការគណៈរដ្ឋមន្ត្រី រដ្ឋមន្ត្រីក្រសួងមហាផ្ទៃ រដ្ឋមន្ត្រីក្រសួងរៀបចំដែនដី នគរូបនីយកម្ម និងសំណង់ រដ្ឋមន្ត្រីក្រសួងសេដ្ឋកិច្ចនិងហិរញ្ញវត្ថុ រដ្ឋមន្ត្រីក្រសួងបរិស្ថាន រដ្ឋមន្ត្រីក្រសួងកសិកម្ម រុក្ខាប្រមាញ់និងនេសាទ និងរដ្ឋមន្ត្រីគ្រប់ក្រសួង ប្រធានគ្រប់ស្ថាប័នពាក់ព័ន្ធ ត្រូវអនុវត្តអនុក្រឹត្យនេះឱ្យមានប្រសិទ្ធភាពខ្ពស់ចាប់ពីថ្ងៃចុះហត្ថលេខាតទៅ។

ធ្វើនៅរាជធានីភ្នំពេញ ថ្ងៃទី ០៩ ខែ ឧសភា ឆ្នាំ២០១៦

នាយករដ្ឋមន្ត្រី

សម្តេចអគ្គមហាសេនាបតីតេជោ ហ៊ុន សែន

បានយកសេចក្តីគោរពជម្រាបជូន

សម្តេចអគ្គមហាសេនាបតីតេជោនាយករដ្ឋមន្ត្រី សូមហត្ថលេខា

រដ្ឋមន្ត្រីក្រសួងបរិស្ថាន

សាយ សំអាល់

អន្លែងទទួល៖

- ក្រសួងព្រះបរមរាជវាំង
- អគ្គលេខាធិការដ្ឋានក្រុមប្រឹក្សាធម្មនុញ្ញ
- អគ្គលេខាធិការដ្ឋានព្រឹទ្ធសភា
- អគ្គលេខាធិការដ្ឋានរដ្ឋសភា
- អគ្គលេខាធិការរាជរដ្ឋាភិបាល
- ខុទ្ទកាល័យសម្តេចតេជោនាយករដ្ឋមន្ត្រី
- ខុទ្ទកាល័យសម្តេច ឯកឧត្តម លោកជំទាវឧបនាយករដ្ឋមន្ត្រី
- ដូចមាត្រា៥
- រាជកិច្ច
- ឯកសារ កាលប្បវត្តិ

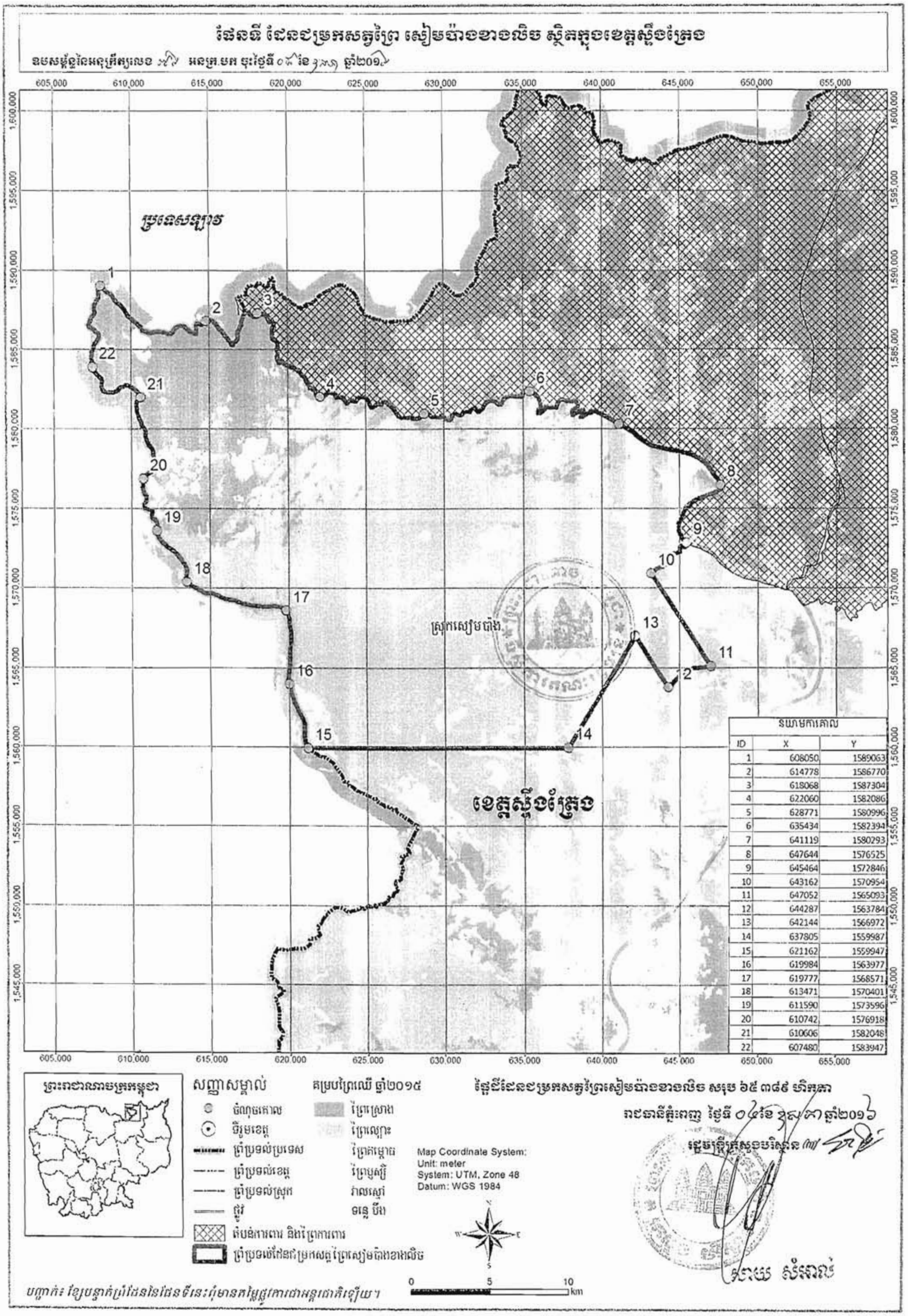

នយាមការគោល		
ID	X	Y
1	608050	1589063
2	614778	1586770
3	618068	1587304
4	622060	1582086
5	628771	1580996
6	635434	1582394
7	641119	1580293
8	647644	1576525
9	645464	1572846
10	643162	1570954
11	647052	1565093
12	644287	1563784
13	642144	1566972
14	637805	1559987
15	621162	1559947
16	619984	1563977
17	619777	1568571
18	613471	1570401
19	611590	1573596
20	610742	1576918
21	610606	1582048
22	607480	1583947

ព្រះរាជាណាចក្រកម្ពុជា

ជាតិ សាសនា ព្រះមហាក្សត្រ

រាជរដ្ឋាភិបាលកម្ពុជា

លេខ: ៤៣១ អនក្រ.បក

អនុក្រឹត្យ

ស្តីពី

ការតាំងស៊ប់ក្នុងក្របខ័ណ្ឌមន្ត្រីរាជការ

រាជរដ្ឋាភិបាល

- បានឃើញរដ្ឋធម្មនុញ្ញ នៃព្រះរាជាណាចក្រកម្ពុជា
- បានឃើញព្រះរាជក្រឹត្យលេខ នស/រកត/០៩១៣/៩០៣ ចុះថ្ងៃទី ២៤ ខែ កញ្ញា ឆ្នាំ ២០១៣ ស្តីពីការតែងតាំងរាជរដ្ឋាភិបាល នៃព្រះរាជាណាចក្រកម្ពុជា
- បានឃើញព្រះរាជក្រមលេខ ០២/នស/៩៤ ចុះថ្ងៃទី ២០ ខែ កក្កដា ឆ្នាំ ១៩៩៤ ដែលប្រកាសឱ្យប្រើច្បាប់ស្តីពីការរៀបចំនិងការប្រព្រឹត្តទៅ នៃគណៈរដ្ឋមន្ត្រី
- បានឃើញព្រះរាជក្រមលេខ ០៦/នស/៩៤ ចុះថ្ងៃទី ៣០ ខែ តុលា ឆ្នាំ ១៩៩៤ ដែលប្រកាសឱ្យប្រើច្បាប់ស្តីពីសហលក្ខន្តិកៈមន្ត្រីរាជការស៊ីវិល នៃព្រះរាជាណាចក្រកម្ពុជា
- បានឃើញព្រះរាជក្រមលេខ នស/រកម/១២១៣/០១៧ ចុះថ្ងៃទី ០៩ ខែ ធ្នូ ឆ្នាំ ២០១៣ ដែលប្រកាសឱ្យប្រើច្បាប់ ស្តីពីការបង្កើតក្រសួងរ៉ែ និងថាមពល
- បានឃើញព្រះរាជក្រឹត្យលេខ នស/រកត/០៤០០/០៥៦ ចុះថ្ងៃទី ០៤ ខែ មេសា ឆ្នាំ ២០០០ ស្តីពីលក្ខន្តិកៈដោយឡែក នៃក្របខ័ណ្ឌមន្ត្រីក្រមការ
- បានឃើញអនុក្រឹត្យលេខ ៥៧៦ អនក្រ.បក ចុះថ្ងៃទី ២៤ ខែ ធ្នូ ឆ្នាំ ២០១៣ ស្តីពីការរៀបចំនិងការប្រព្រឹត្តទៅ របស់ក្រសួងរ៉ែ និងថាមពល
- បានឃើញព្រះរាជក្រឹត្យលេខ នស/រកត/១០១៤/១១៧៥ ចុះថ្ងៃទី ០២ ខែ តុលា ឆ្នាំ ២០១៤ ស្តីពីគោលការណ៍រួម នៃការរៀបចំមុខងារសាធារណៈរបស់រដ្ឋ
- យោងតាមសំណើរបស់រដ្ឋមន្ត្រីក្រសួងមុខងារសាធារណៈ

សម្រេច

មាត្រា ១ .- តាំងស៊ប់ក្នុងក្របខ័ណ្ឌជូនមន្ត្រីរាជការ ចំនួន **០២** រូប របស់ក្រសួងរ៉ែ និងថាមពល ទៅក្នុងឋានន្តរស័ក្តិក្រមការនៃក្របខ័ណ្ឌមន្ត្រីក្រមការ ចាប់ពីថ្ងៃទី **០១ ខែ ធ្នូ ឆ្នាំ ២០១៥** តទៅ ដូចមានរាយនាមខាងក្រោម ៖

១- លោកស្រី **អ៊ី សុផានី** ក្រមការ ថ្នាក់លេខ ៤

២- លោកស្រី **ស៊ីម សារី** ក្រមការ ថ្នាក់លេខ ៤

មាត្រា ២ .- រដ្ឋមន្ត្រីទទួលបន្ទុកទីស្តីការគណៈរដ្ឋមន្ត្រី រដ្ឋមន្ត្រីក្រសួងសេដ្ឋកិច្ច និងហិរញ្ញវត្ថុ រដ្ឋមន្ត្រីក្រសួងរ៉ែ និងថាមពល រដ្ឋមន្ត្រីក្រសួងមុខងារសាធារណៈ រដ្ឋមន្ត្រីគ្រប់ក្រសួង និងប្រធានគ្រប់ស្ថាប័នដែលពាក់ព័ន្ធ និងសាមីខ្លួនដូចមានចែងក្នុងមាត្រា១ ខាងលើ ត្រូវទទួលបន្ទុកអនុវត្តអនុក្រឹត្យនេះតាមភារកិច្ចរៀងៗខ្លួន ចាប់ពីថ្ងៃចុះហត្ថលេខាតទៅ។

ធ្វើនៅ រាជធានីភ្នំពេញ ថ្ងៃទី ២៧ ខែ មេសា ឆ្នាំ ២០១៦

នាយករដ្ឋមន្ត្រី

សម្តេចអគ្គមហាសេនាបតីតេជោ ហ៊ុន សែន

កន្លែងទទួល

- *ក្រសួងព្រះបរមរាជវាំង*
- *អគ្គលេខាធិការដ្ឋានក្រុមប្រឹក្សាធម្មនុញ្ញ*
- *អគ្គលេខាធិការដ្ឋានព្រឹទ្ធសភា*
- *អគ្គលេខាធិការដ្ឋានរដ្ឋសភា*
- *អគ្គលេខាធិការរាជរដ្ឋាភិបាល*
- *ខុទ្ទកាល័យសម្តេចតេជោ នាយករដ្ឋមន្ត្រី*
- *ខុទ្ទកាល័យឧបនាយករដ្ឋមន្ត្រី*
- *ដូចមាត្រា **២***
- *រាជកិច្ច*
- *ឯកសារ-កាលប្បវត្តិ*

ព្រះរាជាណាចក្រកម្ពុជា

ជាតិ សាសនា ព្រះមហាក្សត្រ

រាជរដ្ឋាភិបាលកម្ពុជា

លេខ: ៤៩៧ អនក្រ.បក

អនុក្រឹត្យ

ស្តីពី

ការតែងតាំងមន្ត្រីរាជការ

រាជរដ្ឋាភិបាល

- បានឃើញរដ្ឋធម្មនុញ្ញនៃព្រះរាជាណាចក្រកម្ពុជា
- បានឃើញព្រះរាជក្រឹត្យលេខ នស/រកត/០៩១៣/៩០៣ ចុះថ្ងៃទី ២៤ ខែ កញ្ញា ឆ្នាំ ២០១៣ ស្តីពីការតែងតាំងរាជរដ្ឋាភិបាលនៃព្រះរាជាណាចក្រកម្ពុជា
- បានឃើញព្រះរាជក្រឹត្យលេខ នស/រកត/០៩១៣/៩០៤ ចុះថ្ងៃទី ២៤ ខែ កញ្ញា ឆ្នាំ ២០១៣ ស្តីពីការតែងតាំងអនុរដ្ឋលេខាធិការនៃក្រសួង និងរដ្ឋលេខាធិការដ្ឋាននៃរាជរដ្ឋាភិបាលនៃព្រះរាជាណាចក្រកម្ពុជា
- បានឃើញព្រះរាជក្រឹត្យលេខ នស/រកត/១២១៣/១៣៩៣ ចុះថ្ងៃទី ២១ ខែ ធ្នូ ឆ្នាំ ២០១៣ ស្តីពីការកែសម្រួល និងបំពេញបន្ថែមសមាសភាពរាជរដ្ឋាភិបាលនៃព្រះរាជាណាចក្រកម្ពុជា
- បានឃើញព្រះរាជក្រឹត្យលេខ នស/រកត/០៤១៦/៣៦៨ ចុះថ្ងៃទី ៤ ខែ មេសា ឆ្នាំ ២០១៦ ស្តីពីការកែសម្រួល និងបំពេញបន្ថែមសមាសភាពរាជរដ្ឋាភិបាលនៃព្រះរាជាណាចក្រកម្ពុជា
- បានឃើញព្រះរាជក្រមលេខ ០២/នស/៩៤ ចុះថ្ងៃទី ២០ ខែ កក្កដា ឆ្នាំ ១៩៩៤ ដែលប្រកាសឱ្យប្រើច្បាប់ស្តីពីការរៀបចំ និងការប្រព្រឹត្តទៅនៃគណៈរដ្ឋមន្ត្រី
- បានឃើញព្រះរាជក្រមលេខ នស/រកម/០១៩៦/១៨ ចុះថ្ងៃទី ២៤ ខែ មករា ឆ្នាំ ១៩៩៦ ដែលប្រកាសឱ្យប្រើច្បាប់ស្តីពីការបង្កើតក្រសួងសេដ្ឋកិច្ច និងហិរញ្ញវត្ថុ
- បានឃើញអនុក្រឹត្យលេខ ៤៨៨ អនក្រ.បក ចុះថ្ងៃទី ១៦ ខែ តុលា ឆ្នាំ ២០១៣ ស្តីពីការរៀបចំ និងការប្រព្រឹត្តទៅរបស់ក្រសួងសេដ្ឋកិច្ច និងហិរញ្ញវត្ថុ
- យោងតាមសំណើរបស់រដ្ឋមន្ត្រីក្រសួងសេដ្ឋកិច្ច និងហិរញ្ញវត្ថុ

សម្រេច

មាត្រា ១.- ត្រូវបានតែងតាំងលោក **សៀក សុគន្ធ** ជាអគ្គនាយករង នៃអគ្គនាយកដ្ឋានទ្រព្យសម្បត្តិរដ្ឋ និងចំណូលមិនមែនសារពើពន្ធ នៃក្រសួងសេដ្ឋកិច្ច និងហិរញ្ញវត្ថុ ជំនួសលោក **លី សែ** ដែលទទួលភារកិច្ចថ្មី ។

មាត្រា ២.- បទប្បញ្ញត្តិទាំងឡាយណាដែលផ្ទុយនឹងអនុក្រឹត្យនេះត្រូវទុកជានិរាករណ៍ ។

មាត្រា ៣.- រដ្ឋមន្ត្រីទទួលបន្ទុកទីស្ដីការគណៈរដ្ឋមន្ត្រី រដ្ឋមន្ត្រីក្រសួងសេដ្ឋកិច្ច និងហិរញ្ញវត្ថុ រដ្ឋមន្ត្រីក្រសួងមុខងារសាធារណៈ រដ្ឋមន្ត្រីគ្រប់ក្រសួង និងប្រធានគ្រប់ស្ថាប័នពាក់ព័ន្ធ ត្រូវទទួលបន្ទុកអនុវត្តអនុក្រឹត្យនេះតាមភារកិច្ចរៀងៗខ្លួន ចាប់ពីថ្ងៃចុះហត្ថលេខាតទៅ ។

រាជធានីភ្នំពេញ ថ្ងៃទី ២៥ ខែ មេសា ឆ្នាំ ២០១៦

នាយករដ្ឋមន្ត្រី

សម្តេចអគ្គមហាសេនាបតីតេជោ ហ៊ុន សែន

<u>កន្លែងទទួល :</u>

- ក្រសួងព្រះបរមរាជវាំង
- អគ្គលេខាធិការដ្ឋានក្រុមប្រឹក្សាធម្មនុញ្ញ
- អគ្គលេខាធិការដ្ឋានព្រឹទ្ធសភា
- អគ្គលេខាធិការដ្ឋានរដ្ឋសភា
- អគ្គលេខាធិការរាជរដ្ឋាភិបាល
- ខុទ្ទកាល័យសម្តេចអគ្គមហាសេនាបតីតេជោនាយករដ្ឋមន្ត្រី
- ខុទ្ទកាល័យសម្តេច ឯកឧត្តម/លោកជំទាវឧបនាយករដ្ឋមន្ត្រី
- ដូចមាត្រា ៣
- រាជកិច្ច
- ឯកសារ-កាលប្បវត្តិ

ព្រះរាជាណាចក្រកម្ពុជា

ជាតិ សាសនា ព្រះមហាក្សត្រ

រាជរដ្ឋាភិបាលកម្ពុជា

លេខ: ៤៩៣ អនក្រ.បក

អនុក្រឹត្យ
ស្តីពីការជូនមេដាយសហមេត្រី
រាជរដ្ឋាភិបាល

-បានឃើញរដ្ឋធម្មនុញ្ញ នៃព្រះរាជាណាចក្រកម្ពុជា

-បានឃើញព្រះរាជក្រឹត្យ លេខ នស/រកត/០៩១៣/៩០៣ ចុះថ្ងៃទី ២៤ ខែ កញ្ញា ឆ្នាំ ២០១៣ ស្តីពីការតែងតាំងរាជរដ្ឋាភិបាល នៃព្រះរាជាណាចក្រកម្ពុជា

-បានឃើញព្រះរាជក្រម លេខ ០២/នស/៩៤ ចុះថ្ងៃទី ២០ ខែ កក្កដា ឆ្នាំ ១៩៩៤ ដែលប្រកាសអោយប្រើច្បាប់ស្តីពីការរៀបចំ និងការប្រព្រឹត្តទៅ នៃគណៈរដ្ឋមន្ត្រី

-បានឃើញព្រះរាជក្រឹត្យ លេខ ជស/រកត/១០៩៥/០១ ចុះថ្ងៃទី០៥ ខែ តុលា ឆ្នាំ១៩៩៥ ស្តីពីការបង្កើត និងប្រើប្រាស់គ្រឿងឥស្សរិយយស នៃព្រះរាជាណាចក្រកម្ពុជា

-តាមសំណើរបស់រដ្ឋមន្ត្រីក្រសួងផែនការ

សម្រេច

មាត្រា១..បំពាក់ **មេដាយសហមេត្រី** ថ្នាក់ **ធិបឌិន្ទ** ជូនលោកបណ្ឌិត **ម៉ាក ឌែវីយូ** Marc Derveeuw G.L ប្រធានមូលនិធិសហប្រជាជាតិសម្រាប់ប្រជាជន (UNFPA) ដែលមានស្នាដៃល្អ ក្នុងកិច្ចសហប្រតិបត្តិការទាំងបច្ចេកទេស និងហិរញ្ញវត្ថុ ជាមួយក្រសួងផែនការ លើបញ្ហាពាក់ព័ន្ធប្រជាជន និងការអភិវឌ្ឍ កន្លងមក ។

មាត្រា២..រដ្ឋមន្ត្រីទទួលបន្ទុកទីស្តីការគណៈរដ្ឋមន្ត្រី រដ្ឋមន្ត្រីក្រសួងសេដ្ឋកិច្ច និងហិរញ្ញវត្ថុ រដ្ឋមន្ត្រីក្រសួងផែនការ និងសាមីខ្លួន ត្រូវទទួលបន្ទុកអនុវត្តអនុក្រឹត្យនេះ តាមភារកិច្ចរៀងៗខ្លួន ចាប់ពីថ្ងៃចុះហត្ថលេខាតទៅ ។

ធ្វើនៅរាជធានីភ្នំពេញ ថ្ងៃទី២៧ ខែ មេសា ឆ្នាំ ២០១៦

នាយករដ្ឋមន្ត្រី

សម្តេចអគ្គមហាសេនាបតីតេជោ ហ៊ុន សែន

កន្លែងទទួល:
- ក្រសួងព្រះបរមរាជវាំង
- អគ្គលេខាធិការដ្ឋានក្រុមប្រឹក្សាធម្មនុញ្ញ
- អគ្គលេខាធិការដ្ឋានព្រឹទ្ធសភា
- អគ្គលេខាធិការដ្ឋានរដ្ឋសភា
- អគ្គលេខាធិការរាជរដ្ឋាភិបាល
- ខុទ្ទកាល័យសម្តេចនាយករដ្ឋមន្ត្រី
- ខុទ្ទកាល័យឧបនាយករដ្ឋមន្ត្រី
- ដូចមាត្រា១ និងមាត្រា២
- រាជកិច្ច
- ឯកសារ-កាលប្បវត្តិ

ព្រះរាជាណាចក្រកម្ពុជា

ជាតិ សាសនា ព្រះមហាក្សត្រ

រាជរដ្ឋាភិបាលកម្ពុជា

លេខៈ..៤៩៤..អនក្រ.បក

អនុក្រឹត្យ
ស្តីពីការជូនមេដាយស្ថាបនាជាតិ

រាជរដ្ឋាភិបាល

-បានឃើញរដ្ឋធម្មនុញ្ញ នៃព្រះរាជាណាចក្រកម្ពុជា

-បានឃើញព្រះរាជក្រឹត្យ លេខ នស/រកត/០៩១៣/៩០៣ ចុះថ្ងៃទី ២៤ ខែ កញ្ញា ឆ្នាំ ២០១៣ ស្តីពីការតែងតាំងរាជរដ្ឋាភិបាល នៃព្រះរាជាណាចក្រកម្ពុជា

-បានឃើញព្រះរាជក្រម លេខ ០២/នស/៩៤ ចុះថ្ងៃទី ២០ ខែ កក្កដា ឆ្នាំ ១៩៩៤ ដែលប្រកាសអោយប្រើច្បាប់ស្តីពីការរៀបចំ និងការប្រព្រឹត្តទៅ នៃគណៈរដ្ឋមន្ត្រី

-បានឃើញព្រះរាជក្រឹត្យ លេខ ជស/រកត/១០៩៥/០១ ចុះថ្ងៃទី០៥ ខែ តុលា ឆ្នាំ១៩៩៥ ស្តីពីការបង្កើត និងប្រើប្រាស់គ្រឿងឥស្សរិយយស នៃព្រះរាជាណាចក្រកម្ពុជា

-តាមសំណើរបស់ប្រធានគណៈកម្មការពិនិត្យលក្ខណសម្បត្តិវរជនដែលត្រូវជូនគ្រឿងឥស្សរិយយស

សម្រេច

មាត្រា១..បំពាក់ **មេដាយស្ថាបនាជាតិ** តាមលំដាប់ថ្នាក់ ប្រគេននិងជូនសប្បុរសជន ចំនួន ៤៨ រូប ដែលបានបរិច្ចាគបច្ច័យ និងថវិកា ចូលរួមជួយកសាងអគារសិក្សា អគារផ្សព្វផ្សាយវិទ្យុពន្លឺត្រ័យរតនៈ និងសមិទ្ធផលនានាជាច្រើនទៀត ក្នុងវិស័យព្រះពុទ្ធសាសនា នៅវត្តប្រាសាទនាងខ្មៅ ឃុំរវៀង ស្រុកសំរោង ខេត្តតាកែវ ដូចមានរាយព្រះនាមនិងនាមខាងក្រោម ៖

ក-មេដាយមាសស្ថាបនាជាតិ

១-	ព្រះគ្រូចន្ទពហុលោ	**ច័ន្ទ ឃឿន**	ទីប្រឹក្សាព្រះអនុគណស្រុកសំរោង	បច្ច័យចំនួន ១៧.៦១០ដុល្លារ
២-	ព្រះភិក្ខុ ថាវរសីលោ	**ចេន សុវណ្ណៈ**	ព្រះគ្រូសូត្រស្តាំវត្តប្រាសាទនាងខ្មៅ	បច្ច័យចំនួន ១៥.០០០ដុល្លារ
៣-	ព្រះភិក្ខុ ចិរធម្មោ	**អូច ចំរើន**	ព្រះគ្រូសូត្រឆ្វេងវត្តប្រាសាទនាងខ្មៅ	បច្ច័យចំនួន ១២.០០០ដុល្លារ
៤-	ព្រះភិក្ខុ គុណឃោសកោ	**តាំ សែន**	វិន័យធរវត្តប្រាសាទនាងខ្មៅ	បច្ច័យចំនួន ១២.០០០ដុល្លារ
៥-	ព្រះភិក្ខុ អធិមុត្តកោ	**ម៉ន សីហា**	ការកៈសង្ឃវត្តប្រាសាទនាងខ្មៅ	បច្ច័យចំនួន ១២.០០០ដុល្លារ
៦-	ព្រះភិក្ខុ ចិត្តសារោ	**លៀង សំណាង**	ព្រះចៅអធិការវត្តភ្នំជីសូរ	បច្ច័យចំនួន ១២.០០០ដុល្លារ
៧-	ព្រះភិក្ខុ សង្ឃនាទោ	**ឈុន គីមហោ**	ព្រះចៅអធិការវត្តមហានាមស្លារម	បច្ច័យចំនួន ១២.០០០ដុល្លារ
៨-	ព្រះភិក្ខុ សច្ចភាណកោ	**សែម សុតា**	វដ្ឋបាលទូទៅវត្តប្រាសាទនាងខ្មៅ	បច្ច័យចំនួន ១២.០០០ ដុល្លារ
៩-	លោក	**ហ៊ីង លី**	មេឃុំរវៀង	ថវិកាចំនួន ១១.០០០ ដុល្លារ
១០-	ឯកឧត្តមបណ្ឌិត	**កុល ផេង**	សប្បុរសជននៅរាជធានីភ្នំពេញ	ថវិកាចំនួន ១៥.០០០ ដុល្លារ
១១-	មហាឧបាសិកា	**ឃិន លីម**	សប្បុរសជននៅរាជធានីភ្នំពេញ	ថវិកាចំនួន ១៥.០០០ ដុល្លារ
១២-	ឧបាសិកា	**ឡុង ចាច**	សប្បុរសជននៅរាជធានីភ្នំពេញ	ថវិកាចំនួន ២៥.០០០ ដុល្លារ
១៣-	ឧបាសក	**ឈួន ឡៃសេង**	សប្បុរសជននៅរាជធានីភ្នំពេញ	ថវិកាចំនួន ១០.០០០ ដុល្លារ
១៤-	ឧបាសិកា	**កៅ ឡាក់**	សប្បុរសជននៅរាជធានីភ្នំពេញ	ថវិកាចំនួន ១០.០០០ ដុល្លារ
១៥-	លោក	**ទួន ឈុន**	សប្បុរសជននៅរាជធានីភ្នំពេញ	ថវិកាចំនួន ១០.០០០ ដុល្លារ
១៦-	ឧបាសក	**សៅ កេត**	សប្បុរសជននៅខេត្តតាកែវ	ថវិកាចំនួន ១០.០០០ ដុល្លារ
១៧-	ឧបាសិកា	**ទូន សុខឡាយ**	សប្បុរសជននៅសហរដ្ឋអាមេរិក	ថវិកាចំនួន ១០.០០០ ដុល្លារ

១៨-	ឧបាសក	ណុប ហ៊ីនជាតិ	សប្បុរសជននៅសហរដ្ឋអាមេរិក	ថវិកាចំនួន ១០.០០០ ដុល្លារ
១៩-	ឧបាសិកា	សេខ ម៉ន	សប្បុរសជននៅសហរដ្ឋអាមេរិក	ថវិកាចំនួន ១០.០០០ ដុល្លារ
២០-	ឧបាសិកា	ង្វួក ឡាយរ៉ា	សប្បុរសជននៅសហរដ្ឋអាមេរិក	ថវិកាចំនួន ១០.០០០ ដុល្លារ
២១-	អ្នកស្រី	សំ ផាន់ណា	សប្បុរសជននៅសហរដ្ឋអាមេរិក	ថវិកាចំនួន ១០.០០០ ដុល្លារ
២២-	លោក	ឃី ស៊ីណាត	សប្បុរសជននៅរាជធានីភ្នំពេញ	ថវិកាចំនួន ១២.០០០ ដុល្លារ
២៣-	មហាឧបាសិកា	តូច សារឿន	សប្បុរសជននៅសហរដ្ឋអាមេរិក	ថវិកាចំនួន ១០.០០០ ដុល្លារ
២៤-	ឧបាសិកា	ពិន ម៉ិត	សប្បុរសជននៅសហរដ្ឋអាមេរិក	ថវិកាចំនួន ១០.០០០ ដុល្លារ
២៥-	លោកវេជ្ជបណ្ឌិត	ឌី ខ៉ែតសុឬទ្ធី	សប្បុរសជននៅរាជធានីភ្នំពេញ	ថវិកាចំនួន ១០.០០០ ដុល្លារ
២៦-	លោកវេជ្ជបណ្ឌិត	ស៊ី សុថន	សប្បុរសជននៅរាជធានីភ្នំពេញ	ថវិកាចំនួន ១១.០០០ ដុល្លារ
២៧-	អ្នកស្រី	ឡេង សុភាព	សប្បុរសជននៅរាជធានីភ្នំពេញ	ថវិកាចំនួន ១១.០០០ ដុល្លារ
២៨-	លោកវេជ្ជបណ្ឌិត	ឡេង ណារ៉ា	សប្បុរសជននៅរាជធានីភ្នំពេញ	ថវិកាចំនួន ១១.០០០ ដុល្លារ
២៩-	លោក	សោម សាវ៉ាត	សប្បុរសជននៅរាជធានីភ្នំពេញ	ថវិកាចំនួន ១១.០០០ ដុល្លារ
៣០-	ឧបាសក	ឡេង លៀង	អាចារ្យវត្តវត្តប្រាសាទនាងខ្មៅ	ថវិកាចំនួន ១១.០០០ ដុល្លារ

ខ-មេដាយប្រាក់ស្ថាបនាជាតិ

១-	ឧបាសក	ហៀង លីម	សប្បុរសជននៅខេត្តកណ្តាល	ថវិកាចំនួន ៥.០០០ ដុល្លារ
២-	មហាឧបាសិកា	គីម អាន	សប្បុរសជននៅប្រទេសកាណាដា	ថវិកាចំនួន ៥.០០០ ដុល្លារ
៣-	លោក	ជិន អំសាន្ត	សប្បុរសជននៅខេត្តតាកែវ	ថវិកាចំនួន ៥.០០០ ដុល្លារ
៤-	ឧបាសក	យ៉ា យឿន	គណៈកម្មការវត្តប្រាសាទនាងខ្មៅ	ថវិកាចំនួន ៥.០០០ ដុល្លារ
៥-	ឧបាសក	យ៉ម ឆូ	គណៈកម្មការវត្តប្រាសាទនាងខ្មៅ	ថវិកាចំនួន ៥.០០០ ដុល្លារ
៦-	ឧបាសក	ឃឹម ខុន	គណៈកម្មការវត្តប្រាសាទនាងខ្មៅ	ថវិកាចំនួន ៥.០០០ ដុល្លារ
៧-	ឧបាសក	ឈឹម ចំរើន	គណៈកម្មការវត្តប្រាសាទនាងខ្មៅ	ថវិកាចំនួន ៥.០០០ ដុល្លារ
៨-	ឧបាសក	សុខ និន	គណៈកម្មការវត្តប្រាសាទនាងខ្មៅ	ថវិកាចំនួន ៥.០០០ ដុល្លារ
៩-	លោក	ឃី គីមលៀង	សប្បុរសជននៅរាជធានីភ្នំពេញ	ថវិកាចំនួន ៥.០០០ ដុល្លារ
១០-	ឧបាសិកា	ទ្រាំ យ៉ាត	សប្បុរសជននៅខេត្តកំពង់ធំ	ថវិកាចំនួន ៥.០០០ ដុល្លារ

គ-មេដាយសំរិទ្ធស្ថាបនាជាតិ

១-	លោក	លីម ជី	សប្បុរសជននៅរាជធានីភ្នំពេញ	ថវិកាចំនួន ២.០០០ ដុល្លារ
២-	លោកវេជ្ជបណ្ឌិត	ឡុង គានហុង	សប្បុរសជននៅក្រុងតាខ្មៅ	ថវិកាចំនួន ២.០០០ ដុល្លារ
៣-	លោក	ឡុង ម៉េងលី	សប្បុរសជននៅខេត្តតាកែវ	ថវិកាចំនួន ២.០០០ ដុល្លារ
៤-	លោក	ទូន ភារ៉េន	សប្បុរសជននៅរាជធានីភ្នំពេញ	ថវិកាចំនួន ២.០០០ ដុល្លារ
៥-	ឧបាសក	ប៉ា សុខ	សប្បុរសជននៅខេត្តតាកែវ	ថវិកាចំនួន ២.០០០ ដុល្លារ
៦-	លោក	ហ៊ីង សុមុនី	សប្បុរសជននៅរាជធានីភ្នំពេញ	ថវិកាចំនួន ២.៥០០ ដុល្លារ
៧-	ឧបាសិកា	សៀង ប៊ី	សប្បុរសជននៅខេត្តកណ្តាល	ថវិកាចំនួន ២.៥០០ ដុល្លារ
៨-	លោក	ធេស រី	សប្បុរសជននៅប្រទេសកាណាដា	ថវិកាចំនួន ១.៥០០ ដុល្លារ

មាត្រា២.- រដ្ឋមន្ត្រីទទួលបន្ទុកទីស្តីការគណៈរដ្ឋមន្ត្រី រដ្ឋមន្ត្រីក្រសួងសេដ្ឋកិច្ច និងហិរញ្ញវត្ថុ ប្រធានគណៈកម្មការពិនិត្យលក្ខណសម្បត្តិវរជន ដែលត្រូវជូនគ្រឿងឥស្សរិយយស អភិបាលនៃគណៈអភិបាលខេត្តតាកែវ និងសាមីខ្លួន ត្រូវទទួលបន្ទុកអនុវត្តអនុក្រឹត្យនេះ តាមភារកិច្ចរៀងៗខ្លួន ចាប់ពីថ្ងៃចុះហត្ថលេខាតទៅ ។

ធ្វើនៅរាជធានីភ្នំពេញ ថ្ងៃទី ២៨ ខែ មេសា ឆ្នាំ ២០១៦

នាយករដ្ឋមន្ត្រី

សម្តេចអគ្គមហាសេនាបតីតេជោ ហ៊ុន សែន

កន្លែងទទួល:
- ក្រសួងព្រះបរមរាជវាំង
- អគ្គលេខាធិការដ្ឋានក្រុមប្រឹក្សាធម្មនុញ្ញ
- អគ្គលេខាធិការដ្ឋានព្រឹទ្ធសភា
- អគ្គលេខាធិការដ្ឋានរដ្ឋសភា
- អគ្គលេខាធិការរាជរដ្ឋាភិបាល
- ខុទ្ទកាល័យសម្តេចនាយករដ្ឋមន្ត្រី
- ខុទ្ទកាល័យឧបនាយករដ្ឋមន្ត្រី
- ដូចមាត្រា១ និងមាត្រា២
- រាជកិច្ច
- ឯកសារ-កាលប្បវត្តិ

ព្រះរាជាណាចក្រកម្ពុជា

ជាតិ សាសនា ព្រះមហាក្សត្រ

រាជរដ្ឋាភិបាលកម្ពុជា

លេខ: ៤៩៥ អនក្រ.បក

អនុក្រឹត្យ

ស្តីពីការផ្តល់មេដាយស្ថាបនាជាតិ

រាជរដ្ឋាភិបាល

-បានឃើញរដ្ឋធម្មនុញ្ញ នៃព្រះរាជាណាចក្រកម្ពុជា

-បានឃើញព្រះរាជក្រឹត្យ លេខ នស/រកត/០៩១៣/៩០៣ ចុះថ្ងៃទី ២៤ ខែ កញ្ញា ឆ្នាំ ២០១៣ ស្តីពីការតែងតាំងរាជរដ្ឋាភិបាល នៃព្រះរាជាណាចក្រកម្ពុជា

-បានឃើញព្រះរាជក្រម លេខ ០២/នស/៩៤ ចុះថ្ងៃទី ២០ ខែ កក្កដា ឆ្នាំ ១៩៩៤ ដែលប្រកាសអោយប្រើច្បាប់ស្តីពីការរៀបចំ និងការប្រព្រឹត្តទៅ នៃគណៈរដ្ឋមន្ត្រី

-បានឃើញព្រះរាជក្រឹត្យ លេខ ជស/រកត/១០៩៥/០១ ចុះថ្ងៃទី០៥ ខែ តុលា ឆ្នាំ១៩៩៥ ស្តីពីការបង្កើត និងប្រើប្រាស់គ្រឿងឥស្សរិយយស នៃព្រះរាជាណាចក្រកម្ពុជា

-តាមសំណើរបស់ប្រធានគណៈកម្មការពិនិត្យលក្ខណសម្បត្តិវរជនដែលត្រូវជូនគ្រឿងឥស្សរិយយស

សម្រេច

មាត្រា១._ បំពាក់ **មេដាយស្ថាបនាជាតិ** តាមលំដាប់ថ្នាក់ ប្រគេននិងជូនសប្បុរសជន ចំនួន ៥៨ រូប ដែលបានបរិច្ចាគបច្ច័យ និងថវិកា ចូលរួមជួយកសាងព្រះវិហារថ្មី និងសមិទ្ធផលនានាជាច្រើនទៀត នៅវត្តកំពែង ឃុំកំពែង ស្រុកព្រៃកប្បាស ខេត្តតាកែវ កន្លងមក ដូចមានរាយព្រះនាមនិងនាមខាងក្រោម ៖

ក-មេដាយមាសស្ថាបនាជាតិ

១-	ព្រះតេជគុណ	**អួន សុផល**	ព្រះចៅអធិការវត្តកំពែង	បច្ច័យចំនួន ២៤.៣៨៦ ដុល្លារ
២-	លោកតា	**គុជ ហួរ**	សប្បុរសជននៅរាជធានីភ្នំពេញ	ថវិកាចំនួន ១៥.០០០ ដុល្លារ
៣-	ឯកឧត្តម	**ឃុត ឆេ**	សប្បុរសជននៅរាជធានីភ្នំពេញ	ថវិកាចំនួន ១៥.០០០ ដុល្លារ
៤-	ឧកញ៉ា	**សុខ គង់**	សប្បុរសជននៅរាជធានីភ្នំពេញ	ថវិកាចំនួន ១៥.០០០ ដុល្លារ
៥-	លោកយាយ	**ហាក្យ ខិន**	សប្បុរសជននៅរាជធានីភ្នំពេញ	ថវិកាចំនួន ១៥.០០០ ដុល្លារ
៦-	លោកតា	**ជ ឡេង**	សប្បុរសជននៅសហរដ្ឋអាមេរិក	ថវិកាចំនួន ១៥.០០០ ដុល្លារ
៧-	ឧកញ៉ា	**គង់ ហុង**	សប្បុរសជននៅរាជធានីភ្នំពេញ	ថវិកាចំនួន ១៥.០០០ ដុល្លារ
៨-	ឧកញ៉ា	**សុខ វណ្ណា**	សប្បុរសជននៅរាជធានីភ្នំពេញ	ថវិកាចំនួន ១៥.០០០ ដុល្លារ
៩-	លោកតា	**ឡៅ គួង**	សប្បុរសជននៅភូមិកំពែងធំ	ថវិកាចំនួន ១៣.០០០ ដុល្លារ
១០-	លោកយាយ	**គីម លាង**	សប្បុរសជននៅសហរដ្ឋអាមេរិក	ថវិកាចំនួន ១៣.០០០ ដុល្លារ
១១-	លោកតា	**អ៊ុយ ដាំ**	សប្បុរសជននៅរាជធានីភ្នំពេញ	ថវិកាចំនួន ១៣.០០០ ដុល្លារ
១២-	លោកតា	**គីម អេង**	សប្បុរសជននៅសហរដ្ឋអាមេរិក	ថវិកាចំនួន ១២.០០០ ដុល្លារ
១៣-	លោក	**ថន សុខា**	សប្បុរសជននៅរាជធានីភ្នំពេញ	ថវិកាចំនួន ១២.០០០ ដុល្លារ
១៤-	លោក	**ប៉ាត សុវណ្ណ**	សប្បុរសជននៅរាជធានីភ្នំពេញ	ថវិកាចំនួន ១២.០០០ ដុល្លារ

១៥-	លោកតា	ប៉ា ម៉ុងមា	សប្បុរសជននៅសហរដ្ឋអាមេរិក	ថវិកាចំនួន ១២.០០០ ដុល្លារ
១៦-	លោកយាយ	ស៊ីម ស៊ីនួន	សប្បុរសជននៅរាជធានីភ្នំពេញ	ថវិកាចំនួន ១២.០០០ ដុល្លារ
១៧-	លោកតា	តន លាងម៉េង	សប្បុរសជននៅសហរដ្ឋអាមេរិក	ថវិកាចំនួន ១០.០០០ ដុល្លារ
១៨-	លោកតា	ឈឹម សាមុត	សប្បុរសជននៅរាជធានីភ្នំពេញ	ថវិកាចំនួន ១១.០០០ ដុល្លារ
១៩-	លោក	ឃុត ណេង	សប្បុរសជននៅអង្គរបុរី	ថវិកាចំនួន ១១.០០០ ដុល្លារ
២០-	លោកតា	ហាច្យ ចាន់រិទ្ធ	សប្បុរសជននៅរាជធានីភ្នំពេញ	ថវិកាចំនួន ១១.០០០ ដុល្លារ
២១-	លោក	អ៊ុយ អ៊ីម	សប្បុរសជននៅរាជធានីភ្នំពេញ	ថវិកាចំនួន ១១.០០០ ដុល្លារ
២២-	លោក	ឆាយ ហេង	សប្បុរសជននៅរាជធានីភ្នំពេញ	ថវិកាចំនួន ១១.០០០ ដុល្លារ
២៣-	លោក	អ៊ុយ សេង	សប្បុរសជននៅសហរដ្ឋអាមេរិក	ថវិកាចំនួន ១១.០០០ ដុល្លារ
២៤-	លោក	ពេជ សុវណ្ណារិទ្ធ	សប្បុរសជននៅរាជធានីភ្នំពេញ	ថវិកាចំនួន ១១.០០០ ដុល្លារ
២៥-	លោក	មឿង ស្រ៊ាន	សប្បុរសជននៅរាជធានីភ្នំពេញ	ថវិកាចំនួន ១១.០០០ ដុល្លារ
២៦-	លោក	គង់ សុខគួ	សប្បុរសជននៅភូមិតាមួង	ថវិកាចំនួន ១០.០០០ ដុល្លារ
២៧-	លោក	ផូ ផុល	សប្បុរសជននៅភូមិកំពែងធំ	ថវិកាចំនួន ១០.០០០ ដុល្លារ
២៨-	លោក	អ៊ុយ ហ៊ី	សប្បុរសជននៅភូមិតាមួង	ថវិកាចំនួន ១០.០០០ ដុល្លារ
២៩-	លោក	ប៉ា ម៉ុងខៃ	សប្បុរសជននៅកោះធំ	ថវិកាចំនួន ១០.០០០ ដុល្លារ
៣០-	លោក	ទ៉ែត បុត្រ	សប្បុរសជននៅរាជធានីភ្នំពេញ	ថវិកាចំនួន ១០.០០០ ដុល្លារ
៣១-	លោក	ស៊ិន ញ៉ិល	សប្បុរសជននៅរាជធានីភ្នំពេញ	ថវិកាចំនួន ១០.០០០ ដុល្លារ
៣២-	លោក	ហ៊ួ មណ្ណា:	សប្បុរសជននៅរាជធានីភ្នំពេញ	ថវិកាចំនួន ១០.០០០ ដុល្លារ
៣៣-	លោក	ជួង ថ៊ាន	ប្រធានមន្ទីរធម្មការនិងសាសនាខេត្ត	ថវិកាចំនួន ១០.០០០ ដុល្លារ
៣៤-	លោក	សេង យ៉ិន	សប្បុរសជននៅខេត្តតាកែវ	ថវិកាចំនួន ១០.០០០ ដុល្លារ
៣៥-	លោក	នុត ពុទ្ធី	សប្បុរសជននៅរាជធានីភ្នំពេញ	ថវិកាចំនួន ១០.០០០ ដុល្លារ
៣៦-	លោក	ទ៉ែត សុខន	សប្បុរសជននៅខេត្តកំពត	ថវិកាចំនួន ១០.០០០ ដុល្លារ
៣៧-	លោក	សៀន ហេង	សប្បុរសជននៅខេត្តកំពង់ចាម	ថវិកាចំនួន ១០.០០០ ដុល្លារ
៣៨-	លោក	សរ យាម	សប្បុរសជននៅខេត្តតាកែវ	ថវិកាចំនួន ១០.០០០ ដុល្លារ
៣៩-	លោក	អ៊ុក សំឡេង	សប្បុរសជននៅខេត្តតាកែវ	ថវិកាចំនួន ១០.០០០ ដុល្លារ
៤០-	លោក	ជរ លីមឈន	សប្បុរសជននៅភូមិកំពែងធំ	ថវិកាចំនួន ១០.០០០ ដុល្លារ

ខ-មេដាយប្រាក់ស្ថាបនាជាតិ

១-	លោកតា	ណុប សេងលាង	សប្បុរសជននៅភូមិកំពែងធំ	ថវិកាចំនួន ៨.០០០ ដុល្លារ
២-	លោកតា	ស៊ុន ស្រ៊ុ	សប្បុរសជននៅភូមិសៃវ៉ា	ថវិកាចំនួន ៨.០០០ ដុល្លារ
៣-	លោកយាយ	ទាល់ ខន	សប្បុរសជននៅភូមិចំប៉ាលើ	ថវិកាចំនួន ៧.០០០ ដុល្លារ
៤-	លោកយាយ	កើត ស៊ីម	សប្បុរសជននៅភូមិកំពែងធំ	ថវិកាចំនួន ៧.០០០ ដុល្លារ
៥-	លោកតា	យិន ផុន	គណ:កម្មការអាចារ្យវត្ត កំពែង	ថវិកាចំនួន ៧.០០០ ដុល្លារ
៦-	លោកតា	ខួន សារិន	គណ:កម្មការអាចារ្យវត្ត កំពែង	ថវិកាចំនួន ៧.០០០ ដុល្លារ
៧-	លោកតា	គ្រួច ហូ	គណ:កម្មការអាចារ្យវត្ត កំពែង	ថវិកាចំនួន ៦.០០០ ដុល្លារ
៨-	លោកតា	យិន គី	គណ:កម្មការអាចារ្យវត្ត កំពែង	ថវិកាចំនួន ៦.០០០ ដុល្លារ
៩-	លោកតា	ម៉ៅ គិន	គណ:កម្មការអាចារ្យវត្ត កំពែង	ថវិកាចំនួន ៦.០០០ ដុល្លារ
១០-	លោកតា	ទេស ណុល	គណ:កម្មការអាចារ្យវត្ត កំពែង	ថវិកាចំនួន ៥.៥០០ ដុល្លារ
១១-	លោកតា	ប៉ាន់ ហ៊ាង	គណ:កម្មការអាចារ្យវត្ត កំពែង	ថវិកាចំនួន ៥.៥០០ ដុល្លារ

១២-	លោកតា	**អ៊ុយ ធឿន**	គណៈកម្មការអាចារ្យវត្ត កំពែង	ថវិកាចំនួន ៥.៥០០ ដុល្លារ
១៣-	លោកយាយ	**ធេព គីមចែម**	សប្បុរសជននៅភូមិចង្អើប	ថវិកាចំនួន ៥.៥០០ ដុល្លារ
១៤-	លោក	**នួន សែ**	មេភូមិកំពែងធំ	ថវិកាចំនួន ៥.០០០ ដុល្លារ
១៥-	លោក	**ធេព ឌុច**	ជំទប់ទី១ ឃុំកំពែង	ថវិកាចំនួន ៥.០០០ ដុល្លារ
១៦-	លោកតា	**គីម បាច**	សប្បុរសជននៅភូមិកំពែងធំ	ថវិកាចំនួន ៥.០០០ ដុល្លារ

គ-មេដាយសំរឹទ្ធស្ថាបនាជាតិ

១-	លោក	**ដួង សុវណ្ណា**	សប្បុរសជននៅខេត្តតាកែវ
២-	លោក	**អេង យ៉ិង**	សប្បុរសជននៅខេត្តតាកែវ

មាត្រា២..រដ្ឋមន្ត្រីទទួលបន្ទុកទីស្តីការគណៈរដ្ឋមន្ត្រី រដ្ឋមន្ត្រីក្រសួងសេដ្ឋកិច្ច និងហិរញ្ញវត្ថុ ប្រធានគណៈកម្មការពិនិត្យលក្ខណ-សម្បត្តិវរជនដែលត្រូវជូនគ្រឿងឥស្សរិយយស អភិបាលនៃគណៈអភិបាលខេត្តតាកែវ និងសាមីខ្លួន ត្រូវទទួលបន្ទុកអនុវត្តអនុក្រឹត្យនេះ តាមភារកិច្ចរៀងៗខ្លួន ចាប់ពីថ្ងៃចុះហត្ថលេខាតទៅ ។

ធ្វើនៅរាជធានីភ្នំពេញ ថ្ងៃទី ២៧ ខែ មេសា ឆ្នាំ ២០១៦

នាយករដ្ឋមន្ត្រី

សម្តេចអគ្គមហាសេនាបតីតេជោ ហ៊ុន សែន

កន្លែងទទួល:
- -ក្រសួងព្រះបរមរាជវាំង
- -អគ្គលេខាធិការដ្ឋានក្រុមប្រឹក្សាធម្មនុញ្ញ
- -អគ្គលេខាធិការដ្ឋានព្រឹទ្ធសភា
- -អគ្គលេខាធិការដ្ឋានរដ្ឋសភា
- -អគ្គលេខាធិការដ្ឋានគណៈរដ្ឋមន្ត្រី
- -ខុទ្ទកាល័យសម្តេចនាយករដ្ឋមន្ត្រី
- -ខុទ្ទកាល័យឧបនាយករដ្ឋមន្ត្រី
- -ដូចមាត្រា១ និងមាត្រា២
- -រាជកិច្ច
- -ឯកសារ-កាលប្បវត្តិ

ព្រះរាជាណាចក្រកម្ពុជា

ជាតិ សាសនា ព្រះមហាក្សត្រ

រាជរដ្ឋាភិបាលកម្ពុជា

លេខ: ៤៧៦ អនក្រ.តត

អនុក្រឹត្យ

ស្តីពី

ការតែងតាំងមន្ត្រីរាជការ

រាជរដ្ឋាភិបាល

- បានឃើញរដ្ឋធម្មនុញ្ញ នៃព្រះរាជាណាចក្រកម្ពុជា
- បានឃើញព្រះរាជក្រឹត្យលេខ នស/រកត/០៩១៣/៩០៣ ចុះថ្ងៃទី ២៤ ខែ កញ្ញា ឆ្នាំ ២០១៣ ស្តីពីការតែងតាំងរាជរដ្ឋាភិបាល នៃព្រះរាជាណាចក្រកម្ពុជា
- បានឃើញព្រះរាជក្រមលេខ ០២/នស/៩៤ ចុះថ្ងៃទី២០ ខែ កក្កដា ឆ្នាំ ១៩៩៤ ដែលប្រកាសឱ្យប្រើច្បាប់ស្តីពីការរៀបចំ និងការប្រព្រឹត្តទៅ នៃគណៈរដ្ឋមន្ត្រី
- បានឃើញព្រះរាជក្រមលេខ នស/រកម/០១៩៦/១៤ ចុះថ្ងៃទី ២៤ ខែ មករា ឆ្នាំ ១៩៩៦ ដែលប្រកាសឱ្យប្រើច្បាប់ស្តីពីការបង្កើតក្រសួងព័ត៌មាន
- បានឃើញព្រះរាជក្រឹត្យលេខ នស/រកត/១២១៤/១៣៩៣ ចុះថ្ងៃទី ២៧ ខែ ធ្នូ ឆ្នាំ ២០១៤ ស្តីពីការគ្រប់គ្រង និងការបើកផ្តល់ប្រាក់បំណាច់ជូនទីប្រឹក្សា ជំនួយការ លេខាធិការ និងមន្ត្រីដែលមានឋានៈស្មើ
- បានឃើញអនុក្រឹត្យលេខ ៧០ អនក្រ.បក ចុះថ្ងៃទី ០៥ ខែ សីហា ឆ្នាំ ១៩៩៩ ស្តីពីការរៀបចំ និងការប្រព្រឹត្តទៅរបស់ក្រសួងព័ត៌មាន
- យោងតាមសំណើរបស់រដ្ឋមន្ត្រីក្រសួងព័ត៌មាន

សម្រេច

មាត្រា១ : តែងតាំងលោក **លីវ សាន្ត** ជាទីប្រឹក្សាអមក្រសួងព័ត៌មាន មានឋានៈ **អគ្គនាយករង** *បន្ថែមលើមុខងារបច្ចុប្បន្ន* ។

មាត្រា២ : រដ្ឋមន្ត្រីទទួលបន្ទុកទីស្តីការគណៈរដ្ឋមន្ត្រី រដ្ឋមន្ត្រីក្រសួងសេដ្ឋកិច្ច និងហិរញ្ញវត្ថុ រដ្ឋមន្ត្រីក្រសួងព័ត៌មាន រដ្ឋមន្ត្រីក្រសួងមុខងារសាធារណៈ រដ្ឋមន្ត្រីគ្រប់ក្រសួង និងប្រធានគ្រប់ស្ថាប័នដែលពាក់ព័ន្ធ និងសាមីខ្លួនដូចមានចែងក្នុងមាត្រា ១ ខាងលើត្រូវទទួលបន្ទុកអនុវត្តអនុក្រឹត្យនេះ តាមភារកិច្ចរៀងៗខ្លួន ចាប់ពីថ្ងៃចុះហត្ថលេខាតទៅ ។

ធ្វើនៅរាជធានីភ្នំពេញ ថ្ងៃទី ២៩ ខែ មេសា ឆ្នាំ ២០១៦

នាយករដ្ឋមន្ត្រី

សម្តេចអគ្គមហាសេនាបតីតេជោ ហ៊ុន សែន

កន្លែងទទួល :

- ក្រសួងព្រះបរមរាជវាំង
- អគ្គលេខាធិការដ្ឋានក្រុមប្រឹក្សាធម្មនុញ្ញ
- អគ្គលេខាធិការដ្ឋានព្រឹទ្ធសភា
- អគ្គលេខាធិការដ្ឋានរដ្ឋសភា
- អគ្គលេខាធិការរាជរដ្ឋាភិបាល
- ខុទ្ទកាល័យសម្តេចនាយករដ្ឋមន្ត្រី
- ខុទ្ទកាល័យឧបនាយករដ្ឋមន្ត្រី
- ដូចមាត្រា ២
- រាជកិច្ច
- ឯកសារ-កាលប្បវត្តិ

ព្រះរាជាណាចក្រកម្ពុជា

ជាតិ សាសនា ព្រះមហាក្សត្រ

រាជរដ្ឋាភិបាលកម្ពុជា

លេខ: ៤៦៦ អនក្រ.បក

អនុក្រឹត្យ

ស្តីពី

ការផ្ទេរភារកិច្ច និងតែងតាំងមុខតំណែងមន្ត្រីនគរបាលជាតិកម្ពុជា

រាជរដ្ឋាភិបាល

- បានឃើញរដ្ឋធម្មនុញ្ញ នៃព្រះរាជាណាចក្រកម្ពុជា
- បានឃើញព្រះរាជក្រឹត្យលេខ នស/រកត/០៩១៣/៩០៣ ចុះថ្ងៃទី ២៤ ខែ កញ្ញា ឆ្នាំ ២០១៣ ស្តីពីការតែងតាំងរាជរដ្ឋាភិបាល នៃព្រះរាជាណាចក្រកម្ពុជា
- បានឃើញព្រះរាជក្រមលេខ ០២/នស/៩៤ ចុះថ្ងៃទី ២០ ខែ កក្កដា ឆ្នាំ ១៩៩៤ ដែលប្រកាសឱ្យប្រើច្បាប់ ស្តីពីការរៀបចំ និងការប្រព្រឹត្តទៅ នៃគណៈរដ្ឋមន្ត្រី
- បានឃើញព្រះរាជក្រមលេខ នស/រកម/០១៩៦/០៨ ចុះថ្ងៃទី ២៤ ខែ មករា ឆ្នាំ ១៩៩៦ ដែលប្រកាសឱ្យប្រើច្បាប់ស្តីពីការបង្កើតក្រសួងមហាផ្ទៃ
- បានឃើញព្រះរាជក្រឹត្យលេខ នស/រកត/០៥០១/១៧៨ ចុះថ្ងៃទី ២២ ខែ ឧសភា ឆ្នាំ ២០០១ ស្តីពីលក្ខន្តិកៈដោយឡែក នៃក្របខ័ណ្ឌមន្ត្រីនគរបាលជាតិកម្ពុជា
- បានឃើញអនុក្រឹត្យលេខ ១០៩ អនក្រ.បក ចុះថ្ងៃទី ១៩ ខែ សីហា ឆ្នាំ ២០១៥ ស្តីពីការរៀបចំ និងការប្រព្រឹត្តទៅ នៃក្រសួងមហាផ្ទៃ
- យោងតាមសំណើរបស់រដ្ឋមន្ត្រីក្រសួងមហាផ្ទៃ

សម្រេច

មាត្រា ១ : តែងតាំងមុខតំណែងនាយនគរបាលជាន់ខ្ពស់ចំនួន ០២រូប នៃអគ្គនាយកដ្ឋានសវនកម្មផ្ទៃក្នុង ក្រសួងមហាផ្ទៃ ដូចមានរាយនាមខាងក្រោម ៖

១- លោកឧត្តមសេនីយ៍ត្រី **មៃ ស៊ីខេងវ៉ាន់ឌី** អត្តលេខ ៦២៧២២ ជាអគ្គនាយករង នៃអគ្គនាយកដ្ឋានសវនកម្មផ្ទៃក្នុង ។

២- លោកវរសេនីយ៍ទោ **សៀន សុវណ្ណា** អត្តលេខ ២៩៦៦៣ ជាអគ្គនាយករង នៃអគ្គនាយកដ្ឋានសវនកម្មផ្ទៃក្នុង ។

មាត្រា ២ : បទប្បញ្ញត្តិទាំងឡាយណាដែលផ្ទុយនឹងអនុក្រឹត្យនេះត្រូវទុកជានិរាករណ៍ ។

មាត្រា ៣ : រដ្ឋមន្ត្រីទទួលបន្ទុកទីស្តីការគណៈរដ្ឋមន្ត្រី រដ្ឋមន្ត្រីក្រសួងមហាផ្ទៃ រដ្ឋមន្ត្រីក្រសួងសេដ្ឋកិច្ចនិងហិរញ្ញវត្ថុ រដ្ឋមន្ត្រីគ្រប់ក្រសួង និងប្រធានគ្រប់ស្ថាប័នដែលពាក់ព័ន្ធ និងសាមីខ្លួនដែលមានចែងក្នុងមាត្រា ១ ត្រូវទទួលបន្ទុកអនុវត្តអនុក្រឹត្យនេះតាមភារកិច្ចរៀងៗខ្លួនចាប់ពីថ្ងៃចុះហត្ថលេខាតទៅ ។

ធ្វើនៅរាជធានីភ្នំពេញ ថ្ងៃទី ២៥ ខែ មេសា ឆ្នាំ ២០១៦

នាយករដ្ឋមន្ត្រី

សម្តេចអគ្គមហាសេនាបតីតេជោ ហ៊ុន សែន

កន្លែងទទួល
- ក្រសួងព្រះបរមរាជវាំង
- អគ្គលេខាធិការដ្ឋានក្រុមប្រឹក្សាធម្មនុញ្ញ
- អគ្គលេខាធិការដ្ឋានព្រឹទ្ធសភា
- អគ្គលេខាធិការដ្ឋានរដ្ឋសភា
- អគ្គលេខាធិការរាជរដ្ឋាភិបាល
- ខុទ្ទកាល័យសម្តេចនាយករដ្ឋមន្ត្រី
- ខុទ្ទកាល័យឧបនាយករដ្ឋមន្ត្រី
- ដូចមាត្រា ៣
- រាជកិច្ច
- ឯកសារ-កាលប្បវត្តិ

ព្រះរាជាណាចក្រកម្ពុជា

ជាតិ សាសនា ព្រះមហាក្សត្រ

រាជរដ្ឋាភិបាលកម្ពុជា

លេខ: ៤៣៦ អនក្រ.បក

អនុក្រឹត្យ
ស្តីពី
ការតម្លើងឋានន្តរស័ក្តិមន្ត្រីនគរបាលជាតិកម្ពុជា

រាជរដ្ឋាភិបាល

- បានឃើញរដ្ឋធម្មនុញ្ញ នៃព្រះរាជាណាចក្រកម្ពុជា
- បានឃើញព្រះរាជក្រឹត្យលេខ នស/រកត/០៩១៣/៩០៣ ចុះថ្ងៃទី ២៤ ខែ កញ្ញា ឆ្នាំ ២០១៣ ស្តីពីការតែងតាំងរាជរដ្ឋាភិបាល នៃព្រះរាជាណាចក្រកម្ពុជា
- បានឃើញព្រះរាជក្រមលេខ ០២/នស/៩៤ ចុះថ្ងៃទី ២០ ខែ កក្កដា ឆ្នាំ ១៩៩៤ ដែលប្រកាសឲ្យប្រើច្បាប់ ស្តីពីការរៀបចំ និងការប្រព្រឹត្តទៅ នៃគណៈរដ្ឋមន្ត្រី
- បានឃើញព្រះរាជក្រមលេខ នស/រកម/០១៩៦/០៨ ចុះថ្ងៃទី ២៤ ខែ មករា ឆ្នាំ ១៩៩៦ ដែលប្រកាសឲ្យប្រើច្បាប់ស្តីពីការបង្កើតក្រសួងមហាផ្ទៃ
- បានឃើញព្រះរាជក្រឹត្យលេខ នស/រកត/០៥០១/១៧៨ ចុះថ្ងៃទី ២២ ខែ ឧសភា ឆ្នាំ ២០០១ ស្តីពីលក្ខន្តិកៈដោយឡែក នៃក្របខ័ណ្ឌមន្ត្រីនគរបាលជាតិកម្ពុជា
- បានឃើញអនុក្រឹត្យលេខ ១០៩ អនក្រ.បក ចុះថ្ងៃទី ១៩ ខែ សីហា ឆ្នាំ ២០១៥ ស្តីពីការរៀបចំ និងការប្រព្រឹត្តទៅនៃក្រសួងមហាផ្ទៃ
- យោងតាមសំណើរបស់រដ្ឋមន្ត្រីក្រសួងមហាផ្ទៃ

សម្រេច

មាត្រា ១ : តម្លើងឋានន្តរស័ក្តិថ្នាក់ **វរសេនីយ៍ឯក** ជូនលោកវរសេនីយ៍ទោ **សៀន សុវណ្ណា** អត្តលេខ ២៩៦៦៣ នាយនគរបាលជាន់ខ្ពស់ ក្របខ័ណ្ឌមន្ត្រីនគរបាលជាតិកម្ពុជា នៃក្រសួងមហាផ្ទៃ ។

មាត្រា ២ : រដ្ឋមន្ត្រីទទួលបន្ទុកទីស្តីការគណៈរដ្ឋមន្ត្រី រដ្ឋមន្ត្រីក្រសួងមហាផ្ទៃ រដ្ឋមន្ត្រីក្រសួងសេដ្ឋកិច្ចនិងហិរញ្ញវត្ថុ រដ្ឋមន្ត្រីគ្រប់ក្រសួង និងប្រធានគ្រប់ស្ថាប័នដែលពាក់ព័ន្ធ និងសាមីខ្លួនដែលមានចែងក្នុងមាត្រា ១ត្រូវទទួលបន្ទុកអនុវត្តអនុក្រឹត្យនេះតាមភារកិច្ចរៀងៗខ្លួនចាប់ពីថ្ងៃចុះហត្ថលេខាតទៅ ។

ធ្វើនៅរាជធានីភ្នំពេញ ថ្ងៃទី ២៥ ខែ មេសា ឆ្នាំ ២០១៦

នាយករដ្ឋមន្ត្រី

សម្តេចអគ្គមហាសេនាបតីតេជោ ហ៊ុន សែន

កន្លែងទទួល
- ក្រសួងព្រះបរមរាជវាំង
- អគ្គលេខាធិការដ្ឋានក្រុមប្រឹក្សាធម្មនុញ្ញ
- អគ្គលេខាធិការដ្ឋានព្រឹទ្ធសភា
- អគ្គលេខាធិការដ្ឋានរដ្ឋសភា
- អគ្គលេខាធិការរាជរដ្ឋាភិបាល
- ខុទ្ទកាល័យសម្តេចនាយករដ្ឋមន្ត្រី
- ខុទ្ទកាល័យឧបនាយករដ្ឋមន្ត្រី
- ដូចមាត្រា ២
- រាជកិច្ច
- ឯកសារ-កាលប្បវត្តិ

ព្រះរាជាណាចក្រកម្ពុជា

រាជរដ្ឋាភិបាលកម្ពុជា ជាតិ សាសនា ព្រះមហាក្សត្រ

លេខៈ ៤៣៣ អនក្រ.តត

អនុក្រឹត្យ
ស្តីពី
ការតែងតាំងមន្ត្រីរាជការ

រាជរដ្ឋាភិបាល

- បានឃើញរដ្ឋធម្មនុញ្ញនៃព្រះរាជាណាចក្រកម្ពុជា
- បានឃើញព្រះរាជក្រឹត្យលេខ នស/រកត/០៩១៣/៩០៣ ចុះថ្ងៃទី ២៤ ខែ កញ្ញា ឆ្នាំ២០១៣ ស្តីពីការតែងតាំងរាជរដ្ឋាភិបាលនៃព្រះរាជាណាចក្រកម្ពុជា
- បានឃើញព្រះរាជក្រឹត្យលេខ នស/រកត/០៤១៦/៣៦៨ ចុះថ្ងៃទី ០៤ ខែ មេសា ឆ្នាំ ២០១៦ ស្តីពីការកែសម្រួល និងបំពេញបន្ថែមសមាសភាពរាជរដ្ឋាភិបាល នៃព្រះរាជាណាចក្រកម្ពុជា
- បានឃើញព្រះរាជក្រមលេខ ០២/នស/៩៤ ចុះថ្ងៃទី ២០ ខែ កក្កដា ឆ្នាំ ១៩៩៤ ដែលប្រកាសឱ្យប្រើច្បាប់ស្តីពីការរៀបចំនិងការប្រព្រឹត្តទៅនៃគណៈរដ្ឋមន្ត្រី
- បានឃើញព្រះរាជក្រមលេខ នស/រកម/០១៩៦/០៩ ចុះថ្ងៃទី ២៤ ខែ មករា ឆ្នាំ ១៩៩៦ ដែលប្រកាសឱ្យប្រើច្បាប់ស្តីពីការបង្កើតទីស្តីការគណៈរដ្ឋមន្ត្រី
- បានឃើញព្រះរាជក្រឹត្យលេខ នស/រកត/១២១៤/១៤៩៣ ចុះថ្ងៃទី ២៧ ខែ ធ្នូ ឆ្នាំ ២០១៤ ស្តីពីការគ្រប់គ្រងនិងការបើកផ្តល់ប្រាក់បំណាច់ជូនទីប្រឹក្សា ជំនួយការ លេខាធិការ និងមន្ត្រីដែលមានឋានៈស្មើ
- តាមសំណើរបស់ឯកឧត្តម **អ៊ឹម សួស្តី** ទេសរដ្ឋមន្ត្រីទទួលបន្ទុកបេសកកម្មពិសេស

សម្រេច

មាត្រា ១.-

តែងតាំងជំនួយការឯកឧត្តម **អ៊ឹម សួស្តី** ទេសរដ្ឋមន្ត្រីទទួលបេសកកម្មពិសេស ចំនួន ០៣រូបៈ

១.លោក **ស៊ិន ម៉េងហោ** មានឋានៈស្មើ អគ្គនាយករង

២.លោក **ម៉ត់ ថុល** មានឋានៈស្មើ ប្រធាននាយកដ្ឋាន

៣.លោក **ហន សុខេមនុ** មានឋានៈស្មើ ប្រធាននាយកដ្ឋាន។

មាត្រា២.-

រដ្ឋមន្ត្រីទទួលបន្ទុកទីស្តីការគណៈរដ្ឋមន្ត្រី រដ្ឋមន្ត្រីក្រសួងសេដ្ឋកិច្ចនិងហិរញ្ញវត្ថុ រដ្ឋមន្ត្រីក្រសួងមុខងារសាធារណៈ រដ្ឋមន្ត្រីគ្រប់ក្រសួង ប្រធានគ្រប់ស្ថាប័នដែលពាក់ព័ន្ធ និងសាមីខ្លួន ដូចមានចែងក្នុងមាត្រា១ ខាងលើត្រូវទទួលបន្ទុកអនុវត្តអនុក្រឹត្យនេះតាមភារកិច្ចរៀងៗខ្លួនចាប់ពីថ្ងៃចុះហត្ថលេខាតទៅ។

ធ្វើនៅរាជធានីភ្នំពេញ ថ្ងៃទី ២៧ ខែ មេសា ឆ្នាំ២០១៦

នាយករដ្ឋមន្ត្រី

សម្តេចអគ្គមហាសេនាបតីតេជោហ៊ុនសែន

កន្លែងទទួល ÷

- ក្រសួងព្រះបរមរាជវាំង
- អគ្គលេខាធិការដ្ឋានក្រុមប្រឹក្សាធម្មនុញ្ញ
- អគ្គលេខាធិការដ្ឋានព្រឹទ្ធសភា
- អគ្គលេខាធិការដ្ឋានរដ្ឋសភា
- អគ្គលេខាធិការរាជរដ្ឋាភិបាល
- ខុទ្ទកាល័យសម្តេចអគ្គមហាសេនាបតីតេជោនាយករដ្ឋមន្ត្រី
- ខុទ្ទកាល័យសម្តេច ឯកឧត្តម លោកជំទាវឧបនាយករដ្ឋមន្ត្រី
- ដូចមាត្រា២
- រាជកិច្ច
- ឯកសារ-កាលប្បវត្តិ

ព្រះរាជាណាចក្រកម្ពុជា

រាជរដ្ឋាភិបាលកម្ពុជា **ជាតិ សាសនា ព្រះមហាក្សត្រ**

លេខ: ៥០០ អនក្រ.បក

អនុក្រឹត្យ
ស្តីពីការតែងតាំង និងប្រគល់ភារកិច្ចជូនមន្ត្រីរាជការ
រាជរដ្ឋាភិបាល

- បានឃើញរដ្ឋធម្មនុញ្ញ នៃព្រះរាជាណាចក្រកម្ពុជា
- បានឃើញព្រះរាជក្រឹត្យ លេខ នស/រកត/០៩១៣/៩០៣ ចុះថ្ងៃទី២៤ ខែកញ្ញា ឆ្នាំ២០១៣ ស្តីពីការតែងតាំងរាជរដ្ឋាភិបាល នៃព្រះរាជាណាចក្រកម្ពុជា
- បានឃើញព្រះរាជក្រម លេខ ០២/នស/៩៤ ចុះថ្ងៃទី២០ ខែកក្កដា ឆ្នាំ១៩៩៤ ដែលប្រកាសឱ្យប្រើច្បាប់ ស្តីពីការរៀបចំ និងការប្រព្រឹត្តទៅនៃគណៈរដ្ឋមន្ត្រី
- បានឃើញព្រះរាជក្រម លេខ នស/រកម/០១០៥/០០៣ ចុះថ្ងៃទី១៧ ខែមករា ឆ្នាំ២០០៥ ដែលប្រកាសឱ្យប្រើច្បាប់ ស្តីពីការបង្កើតក្រសួងការងារ និងបណ្តុះបណ្តាលវិជ្ជាជីវៈ
- បានឃើញអនុក្រឹត្យ លេខ ២៨៣ អនក្រ.បក ចុះថ្ងៃទី១៤ ខែវិច្ឆិកា ឆ្នាំ២០១៤ ស្តីពីការរៀបចំ និងការប្រព្រឹត្តទៅរបស់ក្រសួងការងារ និងបណ្តុះបណ្តាលវិជ្ជាជីវៈ
- បានឃើញអនុក្រឹត្យ លេខ ១១៤ អនក្រ.បក ចុះថ្ងៃទី០៧ ខែកញ្ញា ឆ្នាំ២០១៥ ស្តីពីការកំណត់រចនាសម្ព័ន្ធគ្រប់គ្រង និងមុខតំណែងក្នុងរចនាសម្ព័ន្ធគ្រប់គ្រងនៃក្រសួង ស្ថាប័នថ្នាក់ជាតិ និងថ្នាក់ក្រោមជាតិ
- បានឃើញអនុក្រឹត្យ លេខ ៦៣ អនក្រ.បក ចុះថ្ងៃទី០៨ ខែកញ្ញា ឆ្នាំ២០០៣ ស្តីពីការគ្រប់គ្រង ការអនុវត្តន៍ការផ្លាស់ប្តូរក្របខ័ណ្ឌ ឋានន្តរស័ក្តិ និងថ្នាក់របស់មន្ត្រីរាជការស៊ីវិល
- យោងតាមសំណើរបស់រដ្ឋមន្ត្រីក្រសួងមុខងារសាធារណៈ

ស ម្រេ ច

មាត្រា ១: តែងតាំង និងប្រគល់ភារកិច្ចជូនមន្ត្រីរាជការចំនួន ០៤ រូប នៃអគ្គាធិការដ្ឋាន ក្រសួងការងារ និងបណ្តុះបណ្តាលវិជ្ជាជីវៈ ដូចមានខាងក្រោម ៖

១- លោក **ស៊ឹម សុភ័ក្ត្រ** ជាអគ្គាធិការរង
២- លោក **នួន សូលី** ជាអធិការ ជំនួសលោក **ស៊ឹម សុភ័ក្ត្រ**
៣- លោក **សោម កែមម៉ារ៉ាត់** ជាអធិការ
៤- លោក **ហ៊ីង សុផាន** ឲ្យបំពេញមុខងារជាអធិការ ។

មាត្រា ២: រដ្ឋមន្ត្រីទទួលបន្ទុកទីស្តីការគណៈរដ្ឋមន្ត្រី រដ្ឋមន្ត្រីក្រសួងសេដ្ឋកិច្ច និងហិរញ្ញវត្ថុ រដ្ឋមន្ត្រីក្រសួងការងារ និងបណ្តុះបណ្តាលវិជ្ជាជីវៈ រដ្ឋមន្ត្រីក្រសួងមុខងារសាធារណៈ រដ្ឋមន្ត្រីគ្រប់ក្រសួង និងប្រធានគ្រប់ស្ថាប័នដែលពាក់ព័ន្ធ និងសាមីជនដូចមានចែងក្នុងមាត្រា ១ ខាងលើ ត្រូវទទួលបន្ទុកអនុវត្តអនុក្រឹត្យនេះតាមភារកិច្ចរៀងៗខ្លួន ចាប់ពីថ្ងៃចុះហត្ថលេខាតទៅ ។

ធ្វើនៅ រាជធានីភ្នំពេញ, ថ្ងៃទី ២៥ ខែ មេសា ឆ្នាំ ២០១៦

នាយករដ្ឋមន្ត្រី

សម្តេចអគ្គមហាសេនាបតីតេជោ ហ៊ុន សែន

<u>កន្លែងទទួល</u> ៖
- ក្រសួងព្រះបរមរាជវាំង
- អគ្គលេខាធិការដ្ឋានក្រុមប្រឹក្សាធម្មនុញ្ញ
- អគ្គលេខាធិការដ្ឋានព្រឹទ្ធសភា
- អគ្គលេខាធិការដ្ឋានរដ្ឋសភា
- អគ្គលេខាធិការរាជរដ្ឋាភិបាល
- ខុទ្ទកាល័យសម្តេចនាយករដ្ឋមន្ត្រី
- ខុទ្ទកាល័យសម្តេច ឯកឧត្តម លោកជំទាវឧបនាយករដ្ឋមន្ត្រី
- ដូចមាត្រា ២
- រាជកិច្ច
- ឯកសារ-កាលប្បវត្តិ

ព្រះរាជាណាចក្រកម្ពុជា

ជាតិ សាសនា ព្រះមហាក្សត្រ

រាជរដ្ឋាភិបាលកម្ពុជា

លេខ: ៥០១ អនក្រ.តត

អនុក្រឹត្យ
ស្តីពី
ការតែងតាំងមន្ត្រីរាជការ

រាជរដ្ឋាភិបាល

- បានឃើញរដ្ឋធម្មនុញ្ញ នៃព្រះរាជាណាចក្រកម្ពុជា
- បានឃើញព្រះរាជក្រឹត្យលេខ នស/រកត/០៩១៣/៩០៣ ចុះថ្ងៃទី ២៤ ខែ កញ្ញា ឆ្នាំ ២០១៣ ស្តីពីការតែងតាំងរាជរដ្ឋាភិបាល នៃព្រះរាជាណាចក្រកម្ពុជា
- បានឃើញព្រះរាជក្រមលេខ ០២/នស/៩៤ ចុះថ្ងៃទី ២០ ខែ កក្កដា ឆ្នាំ១៩៩៤ ដែលប្រកាសឲ្យប្រើច្បាប់ ស្តីពីការរៀបចំ និងការប្រព្រឹត្តទៅនៃគណៈរដ្ឋមន្ត្រី
- បានឃើញព្រះរាជក្រម លេខ នស/រកម/០១៩៦/១៦ ចុះថ្ងៃទី ២៤ ខែ មករា ឆ្នាំ១៩៩៦ ដែលប្រកាសឱ្យប្រើច្បាប់ ស្តីពីការបង្កើតក្រសួងពាណិជ្ជកម្ម
- បានឃើញព្រះរាជក្រឹត្យលេខ នស/រកត/១០១៤/១១៧៥ ចុះថ្ងៃទី ០២ ខែ តុលា ឆ្នាំ ២០១៤ ស្តីពីគោលការណ៍រួម នៃការរៀបចំមុខងារសាធារណៈរបស់រដ្ឋ
- បានឃើញអនុក្រឹត្យ លេខ ១៣១ អនក្រ.បក ចុះថ្ងៃទី ១៩ ខែ មីនា ឆ្នាំ២០១៤ ស្តីពីការរៀបចំ និងការប្រព្រឹត្តទៅនៃក្រសួងពាណិជ្ជកម្ម
- យោងតាមសំណើរបស់រដ្ឋមន្ត្រីក្រសួងពាណិជ្ជកម្ម

សម្រេច

មាត្រា ១ : តែងតាំងមន្ត្រីរាជការចំនួន ១៦រូប នៃក្រសួងពាណិជ្ជកម្ម ដូចខាងក្រោម៖

១-លោក **គង់ ពុទ្ធារ៉ា**	ជាអគ្គនាយករង នៃអគ្គនាយកដ្ឋានរដ្ឋបាល និងហិរញ្ញវត្ថុ
២-លោកស្រី **ខេង រដ្ឋា**	ជាអគ្គនាយករង នៃអគ្គនាយកដ្ឋានរដ្ឋបាល និងហិរញ្ញវត្ថុ
៣-លោក **តាន់ យុទរដ្ឋ**	ជាអគ្គនាយករង នៃអគ្គនាយកដ្ឋានពាណិជ្ជកម្មអន្តរជាតិ
៤-លោក **ឃឹម វ៉ូស្សាត**	ជាអគ្គនាយករង នៃអគ្គនាយកដ្ឋានពាណិជ្ជកម្មអន្តរជាតិ
៥-លោក **សួន ប្រសិទ្ធ**	ជាអគ្គនាយករង នៃអគ្គនាយកដ្ឋានពាណិជ្ជកម្មអន្តរជាតិ
៦-លោក **កៅ កោសល**	ជាអគ្គនាយករង នៃអគ្គនាយកដ្ឋានជំរុញពាណិជ្ជកម្ម
៧-លោក **យូ ម៉ាប់**	ជាអគ្គនាយករង នៃអគ្គនាយកដ្ឋានពាណិជ្ជកម្មក្នុងប្រទេស
៨-លោក **ពុត ហេម៉ុណ្ណា**	ជាអគ្គនាយករង នៃអគ្គនាយកដ្ឋានសេវាពាណិជ្ជកម្ម
៩-លោក **អ៊ុម ទុទ្ធី**	ជាអគ្គនាយករង នៃអគ្គនាយកដ្ឋានពាណិជ្ជកម្មក្នុងប្រទេស
១០-លោក **អួង សាខន**	ជាប្រធាននាយកដ្ឋានអភិវឌ្ឍន៍វិស័យឯកជន

១១-លោក **អប់ អ៊ាឌី** ជាប្រធាននាយកដ្ឋានកម្មសិទ្ធិបញ្ញា

១២-លោក **ម៉ី ប៊ុនលី** ជាប្រធាននាយកដ្ឋានបុគ្គលិក

១៣-លោក **និត រិទ្ធិពល** ជាប្រធាននាយកដ្ឋានអាមេរិក

១៤-លោក **គិត តារ៉ា** ជាប្រធាននាយកដ្ឋានគោលនយោបាយពាណិជ្ជកម្ម

១៥-លោក **ខេង មូរី** ជាប្រធាននាយកដ្ឋានផ្ដល់ព័ត៌មាន និងផ្ទៀងផ្ទាត់ច្បាប់

១៦-លោក **ឡេវ ខូនអេខ** ជាប្រធាននាយកដ្ឋានផែនការ ស្ថិតិ និងព័ត៌មានពាណិជ្ជកម្ម។

មាត្រា ២ : រដ្ឋមន្ត្រីទទួលបន្ទុកទីស្ដីការគណៈរដ្ឋមន្ត្រី រដ្ឋមន្ត្រីក្រសួងសេដ្ឋកិច្ច និងហិរញ្ញវត្ថុ រដ្ឋមន្ត្រីក្រសួងពាណិជ្ជកម្ម រដ្ឋមន្ត្រីក្រសួងមុខងារសាធារណៈ រដ្ឋមន្ត្រីគ្រប់ក្រសួង និងប្រធានគ្រប់ស្ថាប័នដែលពាក់ព័ន្ធ និងសាមីខ្លួនដូចមានចែងក្នុងមាត្រា១ ខាងលើ ត្រូវទទួលបន្ទុកអនុវត្តអនុក្រឹត្យនេះ តាមភារកិច្ចរៀងៗខ្លួន ចាប់ពីថ្ងៃចុះហត្ថលេខាតទៅ។

ធ្វើនៅរាជធានីភ្នំពេញ, ថ្ងៃទី ០៧ ខែ ឧសភា ឆ្នាំ២០១៦

នាយករដ្ឋមន្ត្រី

សម្ដេចអគ្គមហាសេនាបតីតេជោ ហ៊ុន សែន

កន្លែងទទួល:
- ក្រសួងព្រះបរមរាជវាំង
- អគ្គលេខាធិការដ្ឋានក្រុមប្រឹក្សាធម្មនុញ្ញ
- អគ្គលេខាធិការដ្ឋានព្រឹទ្ធសភា
- អគ្គលេខាធិការដ្ឋានរដ្ឋសភា
- អគ្គលេខាធិការរាជរដ្ឋាភិបាល
- ខុទ្ទកាល័យសម្ដេចនាយករដ្ឋមន្ត្រី
- ខុទ្ទកាល័យឧបនាយករដ្ឋមន្ត្រី
- ដូចមាត្រា ២
- រាជកិច្ច
- ឯកសារ កាលប្បវត្តិ

ព្រះរាជាណាចក្រកម្ពុជា

រាជរដ្ឋាភិបាលកម្ពុជា **ជាតិ សាសនា ព្រះមហាក្សត្រ**

លេខៈ ៥០៧. អនក្រ.បក

អនុក្រឹត្យ
ស្តីពី
ការតម្លើងឋានន្តរស័ក្តិមន្ត្រីនគរបាលជាតិកម្ពុជា

រាជរដ្ឋាភិបាល

- បានឃើញរដ្ឋធម្មនុញ្ញ នៃព្រះរាជាណាចក្រកម្ពុជា
- បានឃើញព្រះរាជក្រឹត្យលេខ នស/រកត/០៩១៣/៩០៣ ចុះថ្ងៃទី ២៤ ខែ កញ្ញា ឆ្នាំ ២០១៣ ស្តីពីការតែងតាំងរាជរដ្ឋាភិបាល នៃព្រះរាជាណាចក្រកម្ពុជា
- បានឃើញព្រះរាជក្រមលេខ ០២/នស/៩៤ ចុះថ្ងៃទី ២០ ខែ កក្កដា ឆ្នាំ ១៩៩៤ ដែលប្រកាសឲ្យប្រើច្បាប់ ស្តីពីការរៀបចំ និងការប្រព្រឹត្តទៅ នៃគណៈរដ្ឋមន្ត្រី
- បានឃើញព្រះរាជក្រមលេខ នស/រកម/០១៩៦/០៨ ចុះថ្ងៃទី ២៤ ខែ មករា ឆ្នាំ ១៩៩៦ ដែលប្រកាសឲ្យប្រើច្បាប់ស្តីពីការបង្កើតក្រសួងមហាផ្ទៃ
- បានឃើញព្រះរាជក្រឹត្យលេខ នស/រកត/០៥០១/១៧៨ ចុះថ្ងៃទី ២២ ខែ ឧសភា ឆ្នាំ ២០០១ ស្តីពីលក្ខន្តិកៈដោយឡែក នៃក្របខ័ណ្ឌមន្ត្រីនគរបាលជាតិកម្ពុជា
- បានឃើញអនុក្រឹត្យលេខ ១០៩អនក្រ.បក ចុះថ្ងៃទី ១៩ ខែ សីហា ឆ្នាំ ២០១៥ ស្តីពីការរៀបចំ និងការប្រព្រឹត្តទៅ នៃក្រសួងមហាផ្ទៃ
- យោងតាមសំណើរបស់រដ្ឋមន្ត្រីក្រសួងមហាផ្ទៃ

សម្រេច

មាត្រា ១: តម្លើងឋានន្តរស័ក្តិថ្នាក់ **វរសេនីយ៍ឯក** ជូននាយនគរបាលជាន់ខ្ពស់ ក្របខ័ណ្ឌមន្ត្រីនគរបាលជាតិកម្ពុជា នៃក្រសួងមហាផ្ទៃ ៖

១-	វរសេនីយ៍ទោ	**ឈឹម**	**នឹម**	អត្តលេខ ០៤២៧៧
២-	វរសេនីយ៍ទោ	**អ៊ឹម**	**ចលក្ខណ៍**	អត្តលេខ ០៨៣៥១
៣-	វរសេនីយ៍ទោ	**អៀវ**	**ប៊ុនធឿន**	អត្តលេខ ០៨៩៩៣
៤-	វរសេនីយ៍ទោ	**ស៊ុំ**	**សារឿន**	អត្តលេខ ០៩០៨៨
៥-	វរសេនីយ៍ទោ	**ឃួន**	**វ៉ាន់ថេន**	អត្តលេខ ១២២២៦
៦-	វរសេនីយ៍ទោ	**ចាន់**	**ប៊ុណ្ណារ៉ា**	អត្តលេខ ១២៣៣០
៧-	វរសេនីយ៍ទោ	**មុត**	**ទីលី**	អត្តលេខ ១៦៤៤៥

៨- វរសេនីយ៍ទោ **ឡេង សោភណ្ឌ័** អត្តលេខ ២០៧៤៤

៩- វរសេនីយ៍ទោ **ចាន់ សារឹម** អត្តលេខ ៣៦២៦៦ ។

មាត្រា ២ : រដ្ឋមន្ត្រីទទួលបន្ទុកទីស្តីការគណៈរដ្ឋមន្ត្រី រដ្ឋមន្ត្រីក្រសួងមហាផ្ទៃ រដ្ឋមន្ត្រីក្រសួងសេដ្ឋកិច្ចនិងហិរញ្ញវត្ថុ រដ្ឋមន្ត្រីគ្រប់ក្រសួង និងប្រធានគ្រប់ស្ថាប័នដែលពាក់ព័ន្ធ និងសាមីខ្លួនដែលមានចែងក្នុងមាត្រា ១ត្រូវទទួលបន្ទុកអនុវត្តអនុក្រឹត្យនេះតាមភារកិច្ចរៀងៗខ្លួនចាប់ពីថ្ងៃចុះហត្ថលេខាតទៅ ។

ធ្វើនៅរាជធានីភ្នំពេញ.ថ្ងៃទី ០៧ ខែ ឧសភា ឆ្នាំ ២០១៦

នាយករដ្ឋមន្ត្រី

សម្តេចអគ្គមហាសេនាបតីតេជោ ហ៊ុន សែន

កន្លែងទទួល
- ក្រសួងព្រះបរមរាជវាំង
- អគ្គលេខាធិការដ្ឋានក្រុមប្រឹក្សាធម្មនុញ្ញ
- អគ្គលេខាធិការដ្ឋានព្រឹទ្ធសភា
- អគ្គលេខាធិការដ្ឋានរដ្ឋសភា
- អគ្គលេខាធិការរាជរដ្ឋាភិបាល
- ខុទ្ទកាល័យសម្តេចនាយករដ្ឋមន្ត្រី
- ខុទ្ទកាល័យឧបនាយករដ្ឋមន្ត្រី
- ដូចមាត្រា ២
- រាជកិច្ច
- ឯកសារ-កាលប្បវត្តិ

ព្រះរាជាណាចក្រកម្ពុជា

ជាតិ សាសនា ព្រះមហាក្សត្រ

រាជរដ្ឋាភិបាលកម្ពុជា

លេខ: ៤១ សសរ

សេចក្តីសម្រេច

ស្តីពី

ការបង្កើតគណៈកម្មការ និងអនុគណៈកម្មការនានា សម្រាប់រៀបចំកិច្ចប្រជុំបូកសរុប សកម្មភាពក្រុមការងារថ្នាក់ជាតិចុះមូលដ្ឋាន ដើម្បីត្រួតពិនិត្យ និងគាំទ្រការអនុវត្ត កម្មវិធីនយោបាយ និងយុទ្ធសាស្ត្រចតុកោណដំណាក់កាលទី៣ របស់រាជរដ្ឋាភិបាល

រាជរដ្ឋាភិបាល

- បានឃើញរដ្ឋធម្មនុញ្ញនៃព្រះរាជាណាចក្រកម្ពុជា
- បានឃើញព្រះរាជក្រឹត្យលេខ នស/រកត/០៩១៣/៩០៣ ចុះថ្ងៃទី២៤ ខែកញ្ញា ឆ្នាំ២០១៣ ស្តីពីការតែងតាំងរាជរដ្ឋាភិបាល នៃព្រះរាជាណាចក្រកម្ពុជា
- បានឃើញព្រះរាជក្រមលេខ ០២/នស/៩៤ ចុះថ្ងៃទី២០ ខែកក្កដា ឆ្នាំ១៩៩៤ ដែលប្រកាសឲ្យប្រើច្បាប់ស្តីពីការរៀបចំ និងការប្រព្រឹត្តទៅ នៃគណៈរដ្ឋមន្ត្រី
- បានឃើញព្រះរាជក្រមលេខ នស/រកម/០៥០៨/០១៧ ចុះថ្ងៃទី២៤ ខែឧសភា ឆ្នាំ២០០៨ ដែលប្រកាសឲ្យប្រើច្បាប់ស្តីពីការគ្រប់គ្រងរដ្ឋបាលរាជធានី ខេត្ត ក្រុង ស្រុក ខណ្ឌ
- បានឃើញព្រះរាជក្រមលេខ នស/រកម/០៣០១/០៥ ចុះថ្ងៃទី១៩ ខែមីនា ឆ្នាំ២០០១ ដែលប្រកាសឲ្យប្រើច្បាប់ស្តីពីការគ្រប់គ្រងរដ្ឋបាលឃុំ សង្កាត់
- យោងសេចក្តីសម្រេចរបស់រាជរដ្ឋាភិបាល ស្តីពីការបង្កើតក្រុមការងារថ្នាក់ជាតិចុះមូលដ្ឋានដើម្បីត្រួតពិនិត្យ និងគាំទ្រការអនុវត្តកម្មវិធីនយោបាយ និងយុទ្ធសាស្ត្រចតុកោណដំណាក់កាលទី៣របស់រាជរដ្ឋាភិបាលកម្ពុជា
- យោងសេចក្តីណែនាំរបស់រាជរដ្ឋាភិបាលកម្ពុជាលេខ ០១ សណន ចុះថ្ងៃទី២៧ ខែមករា ឆ្នាំ២០១៤ ស្តីពីតួនាទីភារកិច្ច និងរបៀបរបបការងារសម្រាប់ក្រុមការងារចុះបំពេញបេសកកម្មតាមមូលដ្ឋាន ដើម្បីត្រួតពិនិត្យ និងគាំទ្រការអនុវត្តកម្មវិធីនយោបាយ និងយុទ្ធសាស្ត្រចតុកោណដំណាក់កាលទី៣ របស់រាជរដ្ឋាភិបាលកម្ពុជា
- យោងតាមការចាំបាច់របស់រាជរដ្ឋាភិបាលកម្ពុជា

សម្រេច

ប្រការ ១ .-

បង្កើតគណៈកម្មាការរៀបចំកិច្ចប្រជុំបូកសរុបសកម្មភាពក្រុមការងារថ្នាក់ជាតិចុះមូលដ្ឋាន ដើម្បីត្រួតពិនិត្យ និងគាំទ្រការអនុវត្តកម្មវិធីនយោបាយ និងយុទ្ធសាស្ត្រចតុកោណដំណាក់កាលទី៣ របស់រាជរដ្ឋាភិបាលកម្ពុជា ដែលមានសមាសភាពដូចខាងក្រោម៖

១. ឯកឧត្តម **ខី ច័ន្ទ្រផល**	រដ្ឋលេខាធិការក្រសួងមហាផ្ទៃ និងជាប្រធាន ក្រុមជំនួយការក្រុមការងារថ្នាក់ជាតិចុះមូលដ្ឋាន	ប្រធាន
២. ឯកឧត្តម **វង្សី វិស្សុត**	រដ្ឋលេខាធិការក្រសួងសេដ្ឋកិច្ច និងហិរញ្ញវត្ថុ	អនុប្រធាន
៣. ឯកឧត្តម **លេង វី**	អនុរដ្ឋលេខាធិការ ក្រសួងមហាផ្ទៃ	អនុប្រធានអចិន្ត្រៃយ៍
៤. ឯកឧត្តម **ហោ ភាន់**	អនុរដ្ឋលេខាធិការ ទីស្តីការគណៈរដ្ឋមន្ត្រី	អនុប្រធាន
៥. ឯកឧត្តម **លូ រ៉ាមីន**	អនុរដ្ឋលេខាធិការ ក្រសួងមហាផ្ទៃ	សមាជិក
៦. ឯកឧត្តម **អេង មង្គល**	អនុរដ្ឋលេខាធិការ ក្រសួងមហាផ្ទៃ	សមាជិក
៧. ឯកឧត្តម **ហ៊ុយ វណ្ណៈ**	អនុរដ្ឋលេខាធិការ ក្រសួងមហាផ្ទៃ	សមាជិក
៨. ឯកឧត្តម **ថោ សេដ្ឋាណា**	អនុរដ្ឋលេខាធិការ ក្រសួងមុខងារសាធារណៈ	សមាជិក
៩.ឯកឧត្តមនាយឧត្តមសេនីយ៍ **នេត សាវឿន**	អគ្គស្នងការ នៃអគ្គស្នងការដ្ឋាននគរបាលជាតិ	សមាជិក
១០. ឯកឧត្តមនាយឧត្តមសេនីយ៍ **ម៉ៅ ប៊ុនណារិន**	អគ្គនាយក នៃអគ្គនាយកដ្ឋានភស្តុភារ និងហិរញ្ញវត្ថុ	សមាជិក
១១. ឯកឧត្តម **ប្រាក់ សំរឿន**	អគ្គនាយក នៃអគ្គនាយកដ្ឋានរដ្ឋបាល ក្រសួងមហាផ្ទៃ	សមាជិក
១២.ឯកឧត្តមនាយឧត្តមសេនីយ៍ **សៅ សុខា**	មេបញ្ជាការកងរាជអាវុធហត្ថលើផ្ទៃប្រទេស	សមាជិក
១៣.ឯកឧត្តម **ហេង សិក្សា**	អគ្គលេខាធិការរងរាជរដ្ឋាភិបាល	សមាជិក
១៤.ឯកឧត្តម **រាជ សុភន្ទ**	អគ្គនាយករងនៃអគ្គនាយកដ្ឋានរដ្ឋបាល និងជាប្រធាន ក្រុមលេខាធិការដ្ឋាន នៃក្រុមជំនួយការក្រុមការងារថ្នាក់ជាតិ	សមាជិក

គណៈកម្មការនេះមានភារកិច្ចដូចខាងក្រោម៖

- រៀបចំរបាយការណ៍លទ្ធផលការងាររយៈពេល១ឆ្នាំ២០១៥ នៃក្រុមការងារថ្នាក់ជាតិចុះមូលដ្ឋាន ដើម្បីត្រួតពិនិត្យ និងគាំទ្រការអនុវត្តកម្មវិធីនយោបាយ និងយុទ្ធសាស្ត្រចតុកោណដំណាក់កាលទី៣ របស់រាជរដ្ឋាភិបាលកម្ពុជា និងទិសដៅបន្តឆ្នាំ២០១៦ ។
- រៀបចំសុន្ទរកថាស្វាគមន៍ សុន្ទរកថាបិទ និងរៀបចំបទអន្តរាគមន៍នានា
- រៀបចំការពារសន្តិសុខ សុវត្ថិភាព និងរៀបចំសណ្តាប់ធ្នាប់ចរាចរណ៍។
- អញ្ជើញ និងទទួលបដិសណ្ឋារកិច្ច គណៈអធិបតី សមាជិក សមាជិកា និងភ្ញៀវចូលរួមប្រជុំ អ្នកកាសែត អ្នកយកព័ត៌មានវិទ្យុ ទូរទស្សន៍ រៀបចំសាលប្រជុំ ស្រង់វត្តមាន បែងចែកឯកសារ និងរៀបចំកិច្ចការផ្សេងៗទៀត

ដែលពាក់ព័ន្ធដល់កិច្ចការប្រជុំទាំងមូល ។

-រៀបចំបូកសរុបគម្រោងចំណាយនានា ដែលបម្រើដល់ការរៀបចំអង្គប្រជុំនេះជូនរាជរដ្ឋាភិបាល ។

ប្រការ ២ _

បង្កើតអនុគណៈកម្មាការរៀបចំកិច្ចប្រជុំបូកសរុបសកម្មភាពក្រុមការងារថ្នាក់ជាតិចុះមូលដ្ឋាន ដើម្បីត្រួតពិនិត្យ និងគាំទ្រការអនុវត្តកម្មវិធីនយោបាយ និងយុទ្ធសាស្ត្រចតុកោណដំណាក់កាលទី៣ របស់រាជរដ្ឋាភិបាលកម្ពុជា ដែលមានសមាសភាពដូចខាងក្រោមៈ

I. អនុគណៈកម្មការឯកសារ

១. ឯកឧត្តម **ឌី ច័ន្ទ្រផល**	រដ្ឋលេខាធិការក្រសួងមហាផ្ទៃនិងជាប្រធានក្រុមជំនួយការក្រុមការងារថ្នាក់ជាតិចុះមូលដ្ឋាន	ប្រធាន
២. ឯកឧត្តម **លេខ ទី**	អនុរដ្ឋលេខាធិការ ក្រសួងមហាផ្ទៃ	អនុប្រធាន
៣. ឯកឧត្តម **រាជ សុភទ្ធ**	អគ្គនាយករងនៃអគ្គនាយកដ្ឋានរដ្ឋបាលនិងជាប្រធានក្រុមលេខាធិការដ្ឋាននៃក្រុមជំនួយការក្រុមការងារថ្នាក់ជាតិ	សមាជិក
៤. ឯកឧត្តម **រស់ ករុណា**	អគ្គលេខាធិការរង នៃអគ្គលេខាធិការដ្ឋាន ក្រសួងមហាផ្ទៃ	សមាជិក
៥. លោកជំទាវ **ឡាយ អូនរី**	អគ្គនាយករង នៃអគ្គនាយកដ្ឋានរដ្ឋបាល ក្រសួងមហាផ្ទៃ	សមាជិក
៦. លោក **ឆាន់ ចន្ទសុភក្តិ**	ប្រធាននាយកដ្ឋានរដ្ឋបាល និងសរុប នៃអគ្គនាយកដ្ឋានរដ្ឋបាល ក្រសួងមហាផ្ទៃ	សមាជិក
៧. លោក **ម៉ិត ឌិ**	ប្រធាននាយកដ្ឋានរដ្ឋបាល និងសរុប នៃអគ្គនាយកដ្ឋានសវនកម្មផ្ទៃក្នុង ក្រសួងមហាផ្ទៃ	សមាជិក
៨.លោក **ឡាយ ម៉ុណ្ណារិទ្ធ**	អនុប្រធាននាយកដ្ឋានកិច្ចការប៉ុស្តិ៍នគរបាល	សមាជិក
៩.លោក **ម៉ា និរិទ្ធ**	ជំនួយការ ឯកឧត្តម ឌី ច័ន្ទ្រផល	សមាជិក

អនុគណៈកម្មការនេះមានភារកិច្ចៈ រៀបចំរបាយការណ៍លទ្ធផលការងាររយៈពេល១ឆ្នាំ២០១៥ នៃក្រុមការងារថ្នាក់ជាតិចុះមូលដ្ឋាន ដើម្បីត្រួតពិនិត្យ និងគាំទ្រការអនុវត្តកម្មវិធីនយោបាយ និងយុទ្ធសាស្ត្រចតុកោណដំណាក់កាលទី៣ របស់រាជរដ្ឋាភិបាលកម្ពុជា និងទិសដៅបន្តឆ្នាំ២០១៦ ។ រៀបចំសុន្ទរកថាបើក និងសុន្ទរកថាបិទ រៀបចំគំរូរបាយការណ៍ ព្រមទាំងធ្វើគម្រោងចំណាយផ្សេងៗ សម្រាប់អនុគណៈកម្មការរបស់ខ្លួនជូនទៅអនុគណៈកម្មការផ្គត់ផ្គង់ ។

I. អនុគណៈកម្មការពិធីការ និងរដ្ឋបាល

១. ឯកឧត្តម **លូ រ៉ាមីន**	អនុរដ្ឋលេខាធិការ ក្រសួងមហាផ្ទៃ	ប្រធាន
២. ឯកឧត្តម **រាជ សុភទ្ធ**	អគ្គនាយករងនៃអគ្គនាយកដ្ឋានរដ្ឋបាលនិងជាប្រធានក្រុមលេខាធិការដ្ឋាននៃក្រុមជំនួយការក្រុមការងារថ្នាក់ជាតិ	អនុប្រធាន

៣. ឯកឧត្តម **ទូច សារិន**	ប្រធាននាយកដ្ឋានរដ្ឋបាល និងជាទីប្រឹក្សាអមទីស្តីការគណៈរដ្ឋមន្ត្រី	អនុប្រធាន
៤. លោកជំទាវ **សុខ ស៊ីថន**	ជំនួយការសម្តេចនាយករដ្ឋមន្ត្រី និងជាប្រធានស្តីទីនាយកដ្ឋានពិធីការទីស្តីការគណៈរដ្ឋមន្ត្រី	អនុប្រធាន
៥. លោកឧត្តមសេនីយ៍ទោ **ហាឡ សុផល**	អនុប្រធាននាយកដ្ឋានទំនាក់ទំនងអន្តរជាតិ ក្រសួងមហាផ្ទៃ	សមាជិក
៦. លោកវរសេនីយ៍ត្រី **ហោ ស៊ីដែត**	ប្រធានការិយាល័យពិធីការ ក្រសួងមហាផ្ទៃ	សមាជិក

អនុគណៈកម្មការនេះមានភារកិច្ចៈ កំណត់សមាសភាពសមាជិកត្រូវអញ្ជើញឲ្យសមាមាត្រទៅនឹងសាលប្រជុំ ។ អញ្ជើញ និងទទួលបដិសណ្ឋារកិច្ចគណៈអធិបតី សមាជិក សមាជិកា និងភ្ញៀវចូលរួមប្រជុំ អ្នកកាសែត អ្នកយកព័ត៌មានវិទ្យុ ទូរទស្សន៍ កាន់កម្មវិធី រៀបចំសាលប្រជុំ ស្រង់វត្តមាន បែងចែកឯកសារ និងរៀបចំកិច្ចការផ្សេងៗទៀត ដែលពាក់ព័ន្ធដល់កិច្ចប្រជុំទាំងមូល ព្រមទាំងធ្វើគម្រោងចំណាយផ្សេងៗ សម្រាប់អនុគណៈកម្មការរបស់ខ្លួនជូនទៅអនុគណៈកម្មការផ្គត់ផ្គង់ ។

II. អនុគណៈកម្មការការពារសន្តិសុខ សណ្តាប់ធ្នាប់ និងសុខាភិបាល

១.ឯកឧត្តមនាយឧត្តមសេនីយ៍ **នេត សាវឿន**	អគ្គស្នងការ នៃអគ្គស្នងការដ្ឋាននគរបាលជាតិ	ប្រធាន
២.ឯកឧត្តមនាយឧត្តមសេនីយ៍ **សៅ សុខា**	មេបញ្ជាការកងរាជអាវុធហត្ថលើផ្ទៃប្រទេស	អនុប្រធាន
៣.ឯកឧត្តមនាយឧត្តមសេនីយ៍ **ជួន សុវណ្ណ**	អគ្គស្នងការរង នៃអគ្គស្នងការដ្ឋាននគរបាលជាតិ និងជាស្នងការ នៃស្នងការដ្ឋានរាជធានីភ្នំពេញ	អនុប្រធាន
៤.ឯកឧត្តមឧត្តមសេនីយ៍ឯក **ទូច ណារ៉ុថ**	អគ្គស្នងការរង នៃអគ្គស្នងការដ្ឋាននគរបាលជាតិ	អនុប្រធាន
៥. ឯកឧត្តមឧត្តមសេនីយ៍ឯក **គោគ ចន្ថា**	មេបញ្ជាការរង បញ្ជាការដ្ឋានអង្គរក្ស មេបញ្ជាការការពារគោលដៅទីស្តីការនាយករដ្ឋមន្ត្រី និងទីស្តីការគណៈរដ្ឋមន្ត្រី	អនុប្រធាន
៦.ឯកឧត្តមឧត្តមសេនីយ៍ឯក **រ័ត្ន ស្រ៊ាង**	មេបញ្ជាការរងកងរាជអាវុធហត្ថលើផ្ទៃប្រទេស និងជាមេបញ្ជាការកងរាជអាវុធហត្ថរាជធានីភ្នំពេញ	សមាជិក
៧.ឯកឧត្តមឧត្តមសេនីយ៍ឯក **រុន រ័ត្នវាសនា**	ប្រធាននាយកដ្ឋានចរាចរណ៍ និងសណ្តាប់ធ្នាប់សាធារណៈ នៃអគ្គស្នងការដ្ឋាននគរបាលជាតិ	សមាជិក
៨. លោកវេជ្ជបណ្ឌិត **នាង តិរិទ្ធ**	អនុប្រធាននាយកដ្ឋាន ក្រសួងសុខាភិបាល	សមាជិក
៩.លោកសាស្ត្រាចារ្យវេជ្ជបណ្ឌិត **សុខ សុគន្ធ**	ប្រធានមន្ទីរសុខាភិបាលរាជធានីភ្នំពេញ	សមាជិក

អនុគណៈកម្មការនេះមានភារកិច្ចៈ ការពារសន្តិសុខ សុវត្ថិភាព និងរៀបចំសណ្តាប់ធ្នាប់ចរាចរណ៍ ធ្វើគម្រោងចំណាយផ្សេងៗសម្រាប់អនុគណៈកម្មការរបស់ខ្លួនជូនអនុគណៈកម្មការផ្គត់ផ្គង់ ។

III. អនុគណៈកម្មការផ្គត់ផ្គង់

១.ឯកឧត្តមនាយឧត្តមសេនីយ៍ **ម៉ៅ ម៊ិនណារិន**	អគ្គនាយក នៃអគ្គនាយកដ្ឋានភស្តុភារនិងហិរញ្ញវត្ថុ	ប្រធាន
២.ឯកឧត្តម **សេង យូរ៉ាន់**	អគ្គនាយករង នៃអគ្គនាយកដ្ឋានភស្តុភារ និងហិរញ្ញវត្ថុ ក្រសួងមហាផ្ទៃ	អនុប្រធាន
៣.ឯកឧត្តមឧត្តមសេនីយ៍ឯក **ខិន បាណរ៉ាល់**	អគ្គនាយករង នៃអគ្គនាយកដ្ឋានភស្តុភារ និងហិរញ្ញវត្ថុ ក្រសួងមហាផ្ទៃ	អនុប្រធាន
៤.ឯកឧត្តមឧត្តមសេនីយ៍ឯក **ច័ន្ទ សុវណ្ណា**	ប្រធាននាយកដ្ឋានផែនការសេដ្ឋកិច្ច និងហិរញ្ញវត្ថុ ក្រសួងមហាផ្ទៃ	សមាជិក
៥.លោកឧត្តមសេនីយ៍ត្រី **ជា សុគន្ធា**	អនុប្រធាននាយកដ្ឋានផែនការសេដ្ឋកិច្ច និងហិរញ្ញវត្ថុ ក្រសួងមហាផ្ទៃ	សមាជិក
៦.លោក **ហួត ដារិត**	អនុប្រធាននាយកដ្ឋានផែនការសេដ្ឋកិច្ច និងហិរញ្ញវត្ថុ ក្រសួងមហាផ្ទៃ	សមាជិក
៧.លោក **ម៉េង សៃ**	ជំនួយការផ្ទាល់ ឯកឧត្តមនាយឧត្តមសេនីយ៍ **ម៉ៅ ម៊ិនណារិន**	សមាជិក

អនុគណៈកម្មការនេះមានភារកិច្ចៈ បូកសរុបរាល់គម្រោងចំណាយនានា ដែលបម្រើដល់ការរៀបចំអង្គប្រជុំនេះ ដាក់ជូនរាជរដ្ឋាភិបាលពិនិត្យ សម្រេច ។

ប្រការ ៣.-

អនុគណៈកម្មការនីមួយៗ មានសិទ្ធិចាត់តាំងមន្ត្រីក្រោមឱវាទ ដើម្បីជួយការងារតាមការចាំបាច់ ។

ប្រការ ៤.-

រដ្ឋមន្ត្រីទទួលបន្ទុកទីស្តីការគណៈរដ្ឋមន្ត្រី រដ្ឋមន្ត្រីក្រសួងមហាផ្ទៃ រដ្ឋមន្ត្រីក្រសួងការពារជាតិ រដ្ឋមន្ត្រីក្រសួងសេដ្ឋកិច្ច និងហិរញ្ញវត្ថុ និងសាមីខ្លួនដូចមានចែងក្នុងប្រការ១ ត្រូវទទួលបន្ទុកអនុវត្តសេចក្តីសម្រេចនេះឲ្យមានប្រសិទ្ធភាពចាប់ពីថ្ងៃចុះហត្ថលេខាតទៅ ។

រាជធានីភ្នំពេញ ថ្ងៃទី០២ ខែឧសភា ឆ្នាំ២០១៦

ត.ប.នាយករដ្ឋមន្ត្រី

ឧបនាយករដ្ឋមន្ត្រី រដ្ឋមន្ត្រីក្រសួងមហាផ្ទៃ

សម្តេចក្រឡាហោម ស ខេង

កន្លែងទទួលៈ
- ក្រសួងព្រះបរមរាជវាំង
- អគ្គលេខាធិការក្រុមប្រឹក្សាធម្មនុញ្ញ
- អគ្គលេខាធិការដ្ឋានព្រឹទ្ធសភា
- អគ្គលេខាធិការដ្ឋានរដ្ឋសភា
- អគ្គលេខាធិការរាជរដ្ឋាភិបាល
- ខុទ្ទកាល័យសម្តេចនាយករដ្ឋមន្ត្រី
- ខុទ្ទកាល័យសម្តេច ឯកឧត្តម លោកជំទាវ ឧបនាយករដ្ឋមន្ត្រី
- រាជកិច្ច
- ឯកសារ-កាលប្បវត្តិ

ព្រះរាជាណាចក្រកម្ពុជា
ជាតិ សាសនា ព្រះមហាក្សត្រ

រាជរដ្ឋាភិបាលកម្ពុជា
លេខ:...៤៥...អនក្រ

សេចក្ដីសម្រេច
ស្ដីពី
ការបង្កើតគណៈកម្មការរៀបចំពិធីដង្ហែព្រះបរមសារីរិកធាតុព្រះសម្មាសម្ពុទ្ធជាអម្ចាស់ ពីព្រះបរមរាជវាំងទៅតម្កល់ទុកនៅព្រះមហាសក្យមុនីចេតិយ ភ្នំអង្គរស្សឡើងវិញ

រាជរដ្ឋាភិបាល

- បានឃើញរដ្ឋធម្មនុញ្ញនៃព្រះរាជាណាចក្រកម្ពុជា
- បានឃើញព្រះរាជក្រឹត្យលេខ នស/រកត/០៩១៣/៩០៣ ចុះថ្ងៃទី២៤ ខែកញ្ញា ឆ្នាំ២០១៣ ស្ដីពីការតែងតាំងរាជរដ្ឋាភិបាលនៃព្រះរាជាណាចក្រកម្ពុជា
- បានឃើញព្រះរាជក្រឹត្យលេខ នស/រកត/០៤១៦/៣៦៨ ចុះថ្ងៃទី០៤ ខែមេសា ឆ្នាំ២០១៦ ស្ដីពីការកែសម្រួលនិងបំពេញបន្ថែមសមាសភាពរាជរដ្ឋាភិបាលនៃព្រះរាជាណាចក្រកម្ពុជា
- បានឃើញព្រះរាជក្រមលេខ ០២/នស/៩៤ ចុះថ្ងៃទី២០ ខែកក្កដា ឆ្នាំ១៩៩៤ ដែលប្រកាសឱ្យប្រើច្បាប់ស្ដីពីការរៀបចំនិងការប្រព្រឹត្តទៅនៃគណៈរដ្ឋមន្ត្រី
- បានឃើញព្រះរាជក្រមលេខ នស/រកម/០១៩៦/១៩ ចុះថ្ងៃទី២៤ ខែមករា ឆ្នាំ១៩៩៦ ដែលប្រកាសឱ្យប្រើច្បាប់ស្ដីពីការបង្កើតក្រសួងធម្មការនិងសាសនា
- បានឃើញអនុក្រឹត្យលេខ ១៥៤ អនក្រ.បក ចុះថ្ងៃទី១១ ខែកក្កដា ឆ្នាំ២០១១ ស្ដីពីការរៀបចំនិងការប្រព្រឹត្តទៅរបស់ក្រសួងធម្មការនិងសាសនា
- យោងតាមសំណើរបស់រដ្ឋមន្ត្រីក្រសួងធម្មការនិងសាសនា

សម្រេច

ប្រការ ១.-

ត្រូវបានបង្កើតគណៈកម្មការរៀបចំពិធីដង្ហែព្រះបរមសារីរិកធាតុ ព្រះសម្មាសម្ពុទ្ធជាអម្ចាស់ពីព្រះបរមរាជវាំងទៅតម្កល់ទុកនៅព្រះមហាសក្យមុនីចេតិយ ភ្នំអង្គរស្សឡើងវិញ ដែលនឹងប្រព្រឹត្តទៅនៅថ្ងៃសុក្រ ១៥កើត ខែពិសាខ ឆ្នាំវក អដ្ឋស័ក ពុទ្ធសករាជ ២៥៦០ ត្រូវនឹងថ្ងៃទី២០ ខែឧសភា ឆ្នាំ២០១៦ ដែលមានសមាសភាពដូចខាងក្រោម៖

១-សម្ដេចព្រះអគ្គមហាសង្ឃរាជាធិបតី **នន់ ងែត** សម្ដេចព្រះមហាសង្ឃរាជនៃព្រះរាជាណាចក្រកម្ពុជា ព្រះអធិបតី

២-សម្ដេចព្រះអភិសិរីសុគន្ធាមហាសង្ឃរាជាធិបតី **បួរ គ្រី** សម្ដេចព្រះមហាសង្ឃរាជនៃគណៈធម្មយុត្តិកនិកាយនៃព្រះរាជាណាចក្រកម្ពុជា ព្រះអធិបតី

៣-សម្តេចព្រះមហាសុមេធាធិបតី **នន្ទ ង៉ែត** សម្តេចព្រះសង្ឃនាយកនៃព្រះរាជាណាចក្រកម្ពុជា ព្រះអធិបតី

៤-ឯកឧត្តម **ហ៊ឹម ឆែម** ទេសរដ្ឋមន្ត្រី រដ្ឋមន្ត្រីក្រសួងធម្មការនិងសាសនា សហប្រធាន

៥-លោកជំទាវ **ភឿង សកុណា** រដ្ឋមន្ត្រីក្រសួងវប្បធម៌ និងវិចិត្រសិល្បៈ សហប្រធាន

៦-សម្តេចព្រះពោធិវង្ស **អំ លឹមហេង** សម្តេចព្រះសង្ឃនាយករងនៃព្រះរាជាណាចក្រកម្ពុជា អនុប្រធាន

៧-ឯកឧត្តម **ខៀវ កាញារីទ្ធ** រដ្ឋមន្ត្រីក្រសួងព័ត៌មាន អនុប្រធាន

៨-ឯកឧត្តម **ឆ្លោក ផន** រដ្ឋលេខាធិការក្រសួងធម្មការនិងសាសនា អនុប្រធានអចិន្ត្រៃយ៍

៩-ឯកឧត្តម **នរៈ រតនៈវឌ្ឍនោ** រដ្ឋលេខាធិការក្រសួងធម្មការនិងសាសនា សមាជិក

១០-ឯកឧត្តម **ឃួ ស៊ុនឡុង** រដ្ឋលេខាធិការក្រសួងមុខងារសាធារណៈ សមាជិក

១១-ឯកឧត្តម **វង្សី វិស្សុត** រដ្ឋលេខាធិការក្រសួងសេដ្ឋកិច្ច និងហិរញ្ញវត្ថុ សមាជិក

១២-ឯកឧត្តម **ឃឹម សារិទ្ធ** រដ្ឋលេខាធិការក្រសួងវប្បធម៌ និងវិចិត្រសិល្បៈ សមាជិក

១៣-ឯកឧត្តម **ឈិន កេតនា** អនុប្រធានអចិន្ត្រៃយ៍ និងជាអគ្គលេខាធិការគណៈកម្មាធិការជាតិរៀបចំបុណ្យជាតិ-អន្តរជាតិ សមាជិក

១៤-ឯកឧត្តម **សុខុម គគ្គវ័នមុនី** រដ្ឋលេខាធិការក្រសួងសាធារណការ និងដឹកជញ្ជូន សមាជិក

១៥-ឯកឧត្តម នាយឧត្តមសេនីយ៍ **នេត សាវឿន** អគ្គស្នងការនៃអគ្គស្នងការដ្ឋាននគរបាលជាតិ សមាជិក

១៦-ឯកឧត្តម នាយឧត្តមសេនីយ៍ **សៅ សុខា** អគ្គមេបញ្ជាការរងនៃអគ្គបញ្ជាការដ្ឋានកងយោធពលខេមរភូមិន្ទ និងជាមេបញ្ជាការកងរាជអាវុធហត្ថលើផ្ទៃប្រទេស សមាជិក

១៧-ឯកឧត្តម **កែវ រតនៈ** ប្រតិភូរាជរដ្ឋាភិបាលទទួលបន្ទុកជាអគ្គនាយកអគ្គិសនីកម្ពុជា សមាជិក

១៨-ឯកឧត្តម **ប៊ូន លឹមហេង** អនុរដ្ឋលេខាធិការទីស្តីការគណៈរដ្ឋមន្ត្រី សមាជិក

១៩-ឯកឧត្តម **ញ៉ែម វ៉ាលី** អនុរដ្ឋលេខាធិការក្រសួងធម្មការនិងសាសនា សមាជិក

២០- ឯកឧត្តម **ប៉ា សុជាតិវង្ស** អភិបាលនៃគណៈអភិបាលរាជធានីភ្នំពេញ សមាជិក

២១-ឯកឧត្តម **ម៉ៅ ភិរុណ** អភិបាលនៃគណៈអភិបាលខេត្តកណ្តាល សមាជិក

២២-ឯកឧត្តម **លន់ លឹមថៃ** អភិបាលនៃគណៈអភិបាលខេត្តកំពង់ចាម សមាជិក

២៣-ឯកឧត្តម **ស៊ី សំណាង** អភិបាលនៃគណៈអភិបាលខេត្តកំពង់ស្ពឺ សមាជិក

២៤-ឯកឧត្តម **ឈួរ ច័ន្ទឿន** អភិបាលនៃគណៈអភិបាលខេត្តកំពង់ឆ្នាំង សមាជិក។

ប្រការ ២.-

គណៈកម្មការនេះ មានភារកិច្ច ដូចតទៅ ៖

- សហការជាមួយក្រសួង-ស្ថាប័ន រាជធានី-ខេត្តពាក់ព័ន្ធ និងគណៈសង្ឃនាយក ដើម្បីរៀបចំពិធីខាងលើនេះឱ្យបានជោគជ័យ។
- ត្រួតពិនិត្យនិងលើកសំណើដោះស្រាយរាល់បញ្ហានានា ការពារសន្តិសុខ សណ្តាប់ធ្នាប់ក្នុងពិធីឱ្យបានល្អប្រសើរ។
- លើកគម្រោងចំណូល-ចំណាយ អំពាវនាវសប្បុរសជនឱ្យជួយឧបត្ថម្ភដើម្បីបម្រើឱ្យពិធីទាំងមូល។

- ត្រៀមលក្ខណៈផ្សព្វផ្សាយឱ្យបានទូលំទូលាយតាមគ្រប់មធ្យោបាយ និងគ្រប់រូបភាព ដោយមានបដារ ពាក្យស្លោកធំៗ នៅតាមទីប្រជុំជន រាជធានី-ខេត្ត ក្នុងទូទាំងព្រះរាជាណាចក្រកម្ពុជា តាមបណ្តាស្ថានីយ៍ ទូរទស្សន៍ និងតាមបណ្តាញព័ត៌មានសង្គមនានា ដោយដាក់រូបភាពពុទ្ធប្រវត្តិ។
- បំពេញភារកិច្ចដាក់ស្តែងផ្សេងទៀត តាមការចាំបាច់សម្រាប់បម្រើឱ្យពិធីទាំងមូល។

ប្រការ ៣.-

គណៈកម្មការនេះ អាចបង្កើតអនុគណៈកម្មការ និងក្រុមការងារជំនាញបន្ថែមទៀតជាជំនួយការតាមតម្រូវការចាំបាច់។

ប្រការ ៤.-

សមាសភាពនៃគណៈកម្មការនេះ ត្រូវចូលរួមប្រជុំតាមការអញ្ជើញរបស់ប្រធាន។ ក្នុងករណីប្រធានអវត្តមាន អនុប្រធាន មានសិទ្ធិពេញលេញ ក្នុងការដឹកនាំការងារ តាមការប្រគល់សិទ្ធិរបស់ប្រធាន ។

ប្រការ ៥.-

បទប្បញ្ញត្តិទាំងឡាយណាដែលផ្ទុយនឹងសេចក្តីសម្រេចនេះ ត្រូវទុកជានិរាករណ៍។

ប្រការ ៦.-

រដ្ឋមន្ត្រីទទួលបន្ទុកទីស្តីការគណៈរដ្ឋមន្ត្រី រដ្ឋមន្ត្រីក្រសួងសេដ្ឋកិច្ចនិងហិរញ្ញវត្ថុ រដ្ឋមន្ត្រីក្រសួងធម្មការនិងសាសនា រដ្ឋមន្ត្រីគ្រប់ក្រសួងនិងប្រធានគ្រប់ស្ថាប័នដែលពាក់ព័ន្ធ និងសាមីខ្លួន ត្រូវទទួលបន្ទុកអនុវត្តសេចក្តីសម្រេចនេះ តាមភារកិច្ចរៀងៗខ្លួន ចាប់ពីថ្ងៃចុះហត្ថលេខានេះតទៅ។

រាជធានីភ្នំពេញ ថ្ងៃទី ០៩ ខែ ឧសភា ឆ្នាំ២០១៦

នាយករដ្ឋមន្ត្រី

សម្តេចអគ្គមហាសេនាបតីតេជោ ហ៊ុន សែន

កន្លែងទទួល:
- ក្រសួងព្រះបរមរាជវាំង
- អគ្គលេខាធិការដ្ឋានក្រុមប្រឹក្សាធម្មនុញ្ញ
- អគ្គលេខាធិការដ្ឋានព្រឹទ្ធសភា
- អគ្គលេខាធិការដ្ឋានរដ្ឋសភា
- អគ្គលេខាធិការរាជរដ្ឋាភិបាល
- គណៈកម្មាធិការជាតិរៀបចំបុណ្យជាតិ-អន្តរជាតិ
- ខុទ្ទកាល័យសម្តេចតេជោនាយករដ្ឋមន្ត្រី
- ខុទ្ទកាល័យសម្តេច ឯកឧត្តម លោកជំទាវឧបនាយករដ្ឋមន្ត្រី
- ដូចប្រការ៦
- រាជកិច្ច
- ឯកសារ កាលប្បវត្តិ

ព្រះរាជាណាចក្រកម្ពុជា
ជាតិ សាសនា ព្រះមហាក្សត្រ

ក្រសួងសេដ្ឋកិច្ច និង ហិរញ្ញវត្ថុ
លេខៈ ៤២.៨.....សហវ..

ប្រកាសអន្តរក្រសួង
ស្តីពី
ការបង្កើតរជ្ជទេយ្យបុរេប្រទានសម្រាប់ឆ្នាំ២០១៦ របស់បេឡាជាតិអតីតយុទ្ធជន

រដ្ឋមន្ត្រី
ក្រសួងសេដ្ឋកិច្ច និងហិរញ្ញវត្ថុ

នាយក
បេឡាជាតិអតីតយុទ្ធជន

- បានឃើញរដ្ឋធម្មនុញ្ញនៃព្រះរាជាណាចក្រកម្ពុជា
- បានឃើញព្រះរាជក្រឹត្យលេខ នស/រកត/០៩១៣/៩០៣ ចុះថ្ងៃទី២៤ ខែកញ្ញា ឆ្នាំ២០១៣ ស្តីពីការតែងតាំងរាជរដ្ឋាភិបាលនៃព្រះរាជាណាចក្រកម្ពុជា
- បានឃើញព្រះរាជក្រឹត្យលេខ នស/រកត/១២១៣/១៣៩៣ ចុះថ្ងៃទី២១ ខែធ្នូ ឆ្នាំ២០១៣ ស្តីពីការកែសម្រួល និងបំពេញបន្ថែមសមាសភាពរាជរដ្ឋាភិបាលនៃព្រះរាជាណាចក្រកម្ពុជា
- បានឃើញព្រះរាជក្រមលេខ០២/នស/៩៤ ចុះថ្ងៃទី២០ ខែកក្កដា ឆ្នាំ១៩៩៤ ដែលប្រកាសឱ្យប្រើច្បាប់ស្តីពីការរៀបចំ និងការប្រព្រឹត្តទៅនៃគណៈរដ្ឋមន្ត្រី
- បានឃើញព្រះរាជក្រមលេខ០៦/នស/៩៤ ចុះថ្ងៃទី៣០ ខែតុលា ឆ្នាំ១៩៩៤ ដែលប្រកាសឱ្យប្រើច្បាប់ស្តីពីសហលក្ខន្តិកៈមន្ត្រីរាជការស៊ីវិលនៃព្រះរាជាណាចក្រកម្ពុជា
- បានឃើញព្រះរាជក្រមលេខ នស/រកម/០១៩៦/១៨ ចុះថ្ងៃទី២៤ ខែមករា ឆ្នាំ១៩៩៦ ដែលប្រកាសឱ្យប្រើច្បាប់ស្តីពីការបង្កើតក្រសួងសេដ្ឋកិច្ច និងហិរញ្ញវត្ថុ
- បានឃើញព្រះរាជក្រមលេខ នស/រកម/០១០៥ ចុះថ្ងៃទី១៧ ខែមេសា ឆ្នាំ២០០៥ ដែលប្រកាសឱ្យប្រើច្បាប់ស្តីពីការបង្កើតក្រសួងសង្គមកិច្ច អតីតយុទ្ធជន និងយុវនីតិសម្បទា
- បានឃើញអនុក្រឹត្យលេខ ៧៩ អនក្រ/បក ចុះថ្ងៃទី២៣ ខែកក្កដា ឆ្នាំ២០១០ ស្តីពីការបង្កើតបេឡាជាតិអតីតយុទ្ធជន
- បានឃើញព្រះរាជក្រមលេខ នស/រកម/០៥០៨/០១៦ ចុះថ្ងៃទី១៣ ខែឧសភា ឆ្នាំ២០០៨ ដែលប្រកាឱ្យប្រើច្បាប់ស្តីពីប្រព័ន្ធហិរញ្ញវត្ថុសាធារណៈ
- បានឃើញព្រះរាជក្រមលេខ នស/រកម/នស/រកម/១២១៥/០១៦ ចុះថ្ងៃទី១៨ ខែធ្នូ ឆ្នាំ២០១៥ ដែលប្រកាសឱ្យប្រើច្បាប់ស្តីពីហិរញ្ញវត្ថុសម្រាប់ការគ្រប់គ្រងឆ្នាំ២០១៦
- បានឃើញអនុក្រឹត្យលេខ៨២ អនក្រ/បក ចុះថ្ងៃទី១៦ ខែវិច្ឆិកា ឆ្នាំ១៩៩៥ ស្តីពីបទបញ្ជាទូទៅនៃគណនេយ្យសាធារណៈ
- បានឃើញអនុក្រឹត្យលេខ ៨១អនក្រ/បក ចុះថ្ងៃទី១៦ ខែវិច្ឆិកា ឆ្នាំ១៩៩៥ ស្តីពីការបង្កើតការត្រួតពិនិត្យហិរញ្ញវត្ថុលើការចំណាយថវិការដ្ឋនៅតាមក្រសួង ខេត្ត ក្រុង ក្រុងស្វ័យយ័ត រាជធានីភ្នំពេញ និង អង្គភាពសាធារណៈរដ្ឋបាល
- បានឃើញប្រកាសលេខ០០៤ សហវ.ម.ប្រក ចុះថ្ងៃទី១៩ ខែមករា ឆ្នាំ១៩៩៦ ស្តីពីកាអនុវត្តបទបញ្ជាទូទៅនៃគណនេយ្យសាធារណៈ
- បានឃើញប្រកាសលេខ ១៨៩សហវ.ប្រក ចុះថ្ងៃទី២២ ខែកុម្ភៈ ឆ្នាំ២០១៣ ស្តីពីការដាក់ឱ្យអនុវត្តចំណាត់ថ្នាក់សេដ្ឋកិច្ចនៃមាតិកាថវិការបស់រដ្ឋបាលថ្នាក់ជាតិ និងរដ្ឋបាលថ្នាក់ក្រោមជាតិ

- បានឃើញប្រកាសលេខ២១១សហវ.ប្រក ចុះថ្ងៃទី០៤ ខែមីនា ឆ្នាំ២០១៣ ស្តីពីការដាក់ឱ្យអនុវត្តមាតិកាគណនីនៃប្លង់គណនេយ្យថវិការបស់រដ្ឋបាលថ្នាក់ជាតិ និងរដ្ឋបាលថ្នាក់ក្រោមជាតិ
- បានឃើញប្រកាសលេខ៨២៩ សហវ.ប្រក ចុះថ្ងៃទី១៦ ខែកក្កដា ឆ្នាំ២០១៥ ស្តីពីការកែសម្រួលប្រការ៤ ប្រការ៥ ប្រការ១៤ ប្រការ១៦ និងប្រការ១៧ នៃប្រកាសលេខ១៩៣៧ សហវ.ប្រក ចុះថ្ងៃទី៣១ ខែធ្នូ ឆ្នាំ
- បានឃើញប្រកាសលេខ១៩៣៧ សហវ.ប្រក ចុះថ្ងៃទី៣១ ខែធ្នូ ឆ្នាំ២០១៤ ស្តីពីនីតិវិធីចំណាយតាមរជ្ជទេយ្យបុរេប្រទានសម្រាប់រដ្ឋបាលថ្នាក់ជាតិ
- យោងតាមតម្រូវការចាំបាច់នៃក្រសួងសេដ្ឋកិច្ចនិងហិរញ្ញវត្ថុ និងបេឡាជាតិអតីតយុទ្ធជន

សម្រេច

ប្រការ១ : ត្រូវបានបង្កើតរជ្ជទេយ្យបុរេប្រទានជំពូក៦០"កាទិញ", ជំពូក៦១"សេវាកម្ម", ជំពូក៦៤"បន្ទុកបុគ្គលិក" នៅបេឡាជាតិអតីតយុទ្ធជនសម្រាប់មុខសញ្ញាចំណាយដូចមានចែងក្នុងប្រការ៥ ថ្មីនៃប្រកាស៨២៩ សហវ.ប្រក ចុះថ្ងៃទី១៦ ខែកក្កដា ឆ្នាំ២០១៥ ស្តីពីការកែសម្រួលប្រការ៤ ប្រការ៥ ប្រការ១៤ ប្រការ១៦ និងប្រការ១៧ នៃប្រកាសលេខ ១៩៣៧សហវ.ប្រក ចុះថ្ងៃទី៣១ ខែធ្នូ ឆ្នាំ២០១៤ ស្តីពីនីតិវិធីចំណាយតាមរជ្ជទេយ្យបុរេប្រទានសម្រាប់រដ្ឋបាលថ្នាក់ជាតិ។

តារាងឧបសម្ព័ន្ធរជ្ជទេយ្យបុរេប្រទាន ត្រូវបានកំណត់ជាឧបសម្ព័ន្ធ នៃប្រកាសនេះ។

ប្រការ២ : ចំនួនទឹកប្រាក់មួយជុំបង្វិលនៃរជ្ជទេយ្យបុរេប្រទានត្រូវកំណត់ដូចក្នុងតារាងឧបសម្ព័ន្ធរជ្ជទេយ្យបុរេប្រទាន។

ប្រការ៣ : បទបញ្ញត្តិទាំងឡាយណាដែលផ្ទុយនឹងប្រកាសអន្តរក្រសួងនេះត្រូវទុកជានិរាករណ៍។

ប្រការ៤ : នាយកខុទ្ទកាល័យ អគ្គនាយកនៃរគ្គនាយកដ្ឋានរតនាគារជាតិ អគ្គនាយកនៃអគ្គនាយកដ្ឋានថវិកា អគ្គនាយកនៃអគ្គនាយកដ្ឋាន ប្រធាននាយកដ្ឋាន នាយកបេឡាជាតិអតីតយុទ្ធជន ប្រធានគ្រប់អង្គភាពក្រោមឱវាទក្រសួងសេដ្ឋកិច្ច និងហិរញ្ញវត្ថុ និងបេឡាជាតិអតីតយុទ្ធជន ត្រូវទទួលបន្ទុកអនុវត្តប្រកាសអន្តរក្រសួងនេះតាមភារកិច្ចរៀងៗខ្លួន ចាប់ពីថ្ងៃចុះហត្ថលេខាតទៅ។

ធ្វើនៅរាជធានីភ្នំពេញ, ថ្ងៃទី១០ ខែមីនា ឆ្នាំ២០១៦

រដ្ឋមន្ត្រី
ក្រសួងសេដ្ឋកិច្ច និងហិរញ្ញវត្ថុ

ឧបនាយករដ្ឋមន្ត្រី
អូន ព័ន្ធមុនីរ័ត្ន

នាយក
បេឡាជាតិអតីតយុទ្ធជន

ហែម ប្ញុរ៉ា

កន្លែងទទួល៖
- ទីស្តីការគណៈរដ្ឋមន្ត្រី
- ក្រសួងសង្គមកិច្ច អតីតយុទ្ធជន និងយុវនីតិសម្បទា
- ក្រសួងមុខងារសាធារណៈ
- អគ្គលេខាធិការរាជរដ្ឋាភិបាល
- ខុទ្ទកាល័យសម្តេចអគ្គមហាសេនាបតីតេជោនាយករដ្ឋមន្ត្រី
- ខុទ្ទកាល័យសម្តេច ឯកឧត្តម លោកជំទាវ ឧបនាយករដ្ឋមន្ត្រី
- ដូចប្រការ៤
- រាជកិច្ច
- ឯកសារ-កាលប្បវត្តិ

ព្រះរាជាណាចក្រកម្ពុជា
ជាតិ សាសនា ព្រះមហាក្សត្រ

មូលនិធិជាតិអតីតយុទ្ធជន

តារាងឧបសម្ព័ន្ធរជ្ជទេយ្យបុរេប្រទានថវិកាកម្មវិធី ឆ្នាំ២០១៦

ជំពូក	គណនី	អនុគណនី	ចំណាត់ថ្នាក់ចំណាយ (តាមតារាងមាតិកាថវិកា)	ច្បាប់ហិរញ្ញវត្ថុ ឆ្នាំ២០១៦	ឥណទានដែលជ្រើសរើស	ឥណទានខុទ្ទកាល័ធម្មតា	ឥណទានរជ្ជទេយ្យបុរេប្រទាន	ឥណទាន១ដុំបង្វិលរជ្ជទេយ្យបុរេប្រទាន	ភាគរយ
				1	2	3=1-2	4	5=4/4ដុំ	6=4/2
			សរុបរួម	**2,538,554,000**	**2,538,554,000**	**1,527,824,200**	**1,010,729,800**	**252,682,450**	**39.82%**
60			ការទិញ	**1,262,966,000**	**1,262,966,000**	**884,076,200**	**378,889,800**	**94,722,450**	**30.00%**
	6001		សម្ភារៈផ្គត់ផ្គង់ថែទាំ	**263,100,000**	**263,100,000**	**184,170,000**	**78,930,000**	**19,732,500**	**30.00%**
		60011	សម្ភារៈផ្គត់ផ្គង់សម្អាត និងអនាម័យ	63,000,000	63,000,000	44,100,000	18,900,000	4,725,000	30.00%
		60015	ប្រេងឥន្ធនៈ និងប្រេងរំអិល	200,100,000	200,100,000	140,070,000	60,030,000	15,007,500	30.00%
	6002		សម្ភារៈផ្គត់ផ្គង់ផ្នែករដ្ឋបាល	**999,866,000**	**999,866,000**	**699,906,200**	**299,959,800**	**74,989,950**	**30.00%**
		60021	សម្ភារៈការិយាល័យ និងការបោះពុម្ព	999,866,000	999,866,000	699,906,200	299,959,800	74,989,950	30.00%
61			សេវាកម្ម	**1,067,288,000**	**1,067,288,000**	**534,548,000**	**532,740,000**	**133,185,000**	**49.92%**
	6102		ការជួលមធ្យោបាយដឹកជញ្ជូន	**36,000,000**	**36,000,000**	-	**36,000,000**	**9,000,000**	100%
	6104		សោហ៊ុយបណ្តុះបណ្តាលបុគ្គលិកក្នុង និងក្រៅប្រទេស	**62,840,000**	**62,840,000**	-	**62,840,000**	**15,710,000**	100%
	6105		ការថែទាំ និងជួសជុល	**188,240,000**	**188,240,000**	**131,768,000**	**56,472,000**	**14,118,000**	**30.00%**
		61056	ការថែទាំ និងជួសជុលមធ្យោបាយដឹកជញ្ជូន	48,000,000	48,000,000	33,600,000	14,400,000	3,600,000	30.00%
		61057	ការថែទាំ និងជួសជុលសម្ភារៈ និងឧបករណ៍បច្ចេកទេស	140,240,000	140,240,000	98,168,000	42,072,000	10,518,000	30.00%
	6107		សោហ៊ុយសិក្សាពិសោធន៍ សោហ៊ុយ នៃការប្រើប្រាស់សេវា និង	**34,000,000**	**34,000,000**	-	**34,000,000**	**8,500,000**	**100%**
		61073	សោហ៊ុយនៃការប្រើប្រាស់សិទ្ធិ	34,000,000	34,000,000	-	34,000,000	8,500,000	100%
	6110		ទំនាក់ទំនងសាធារណៈ និងផ្សព្វផ្សាយ	**158,408,000**	**158,408,000**	-	**158,408,000**	**39,602,000**	**100%**
		61101	សោហ៊ុយទទួលភ្ញៀវជាតិ	15,000,000	15,000,000	-	15,000,000	3,750,000	100%
		61103	ប្រជុំ សិក្ខាសាលា និងសន្និសីទ	74,608,000	74,608,000	-	74,608,000	18,652,000	100%
		61104	ចំណាយរៀបចំពិធីបុណ្យ	18,000,000	18,000,000	-	18,000,000	4,500,000	100%
		61105	ចំណាយសម្រាប់វត្ថុអនុស្សាវរីយ៍នៅក្នុង និងក្រៅប្រទេស	2,000,000	2,000,000	-	2,000,000	500,000	100%
		61107	ការឃោសនា និងផ្សព្វផ្សាយព័ត៌មានសាធារណៈ	48,800,000	48,800,000	-	48,800,000	12,200,000	100%
	6111		ចំណាយលើការជាវសារព័ត៌មាន និងឯកសារ	**2,400,000**	**2,400,000**	-	**2,400,000**	**600,000**	**100%**
		61111	ចំណាយលើការជាវសារព័ត៌មាន	2,400,000	2,400,000	-	2,400,000	600,000	100%

	6112		ចំណាយទូទាត់សោហ៊ុយក្នុងប្រទេស	**538,560,000**	**538,560,000**	**376,992,000**	**161,568,000**	**40,392,000**	**30%**
		61121	សោហ៊ុយដឹកជញ្ជូន	158,400,000	158,400,000	110,880,000	47,520,000	11,880,000	30%
		61122	សោហ៊ុយបេសកកម្ម	52,800,000	52,800,000	36,960,000	15,840,000	3,960,000	30%
		61123	សោហ៊ុយស្នាក់នៅ	327,360,000	327,360,000	229,152,000	98,208,000	24,552,000	30%
	6114		សោហ៊ុយប្រៃសណីយ៍ និងទូរគមនាគមន៍	**46,840,000**	**46,840,000**	**25,788,000**	**21,052,000**	**5,263,000**	**44.94%**
		61141	សោហ៊ុយប្រៃសណីយ៍	10,000,000	10,000,000	-	10,000,000	2,500,000	100%
		61142	សោហ៊ុយទូរគមនាគមន៍	36,840,000	36,840,000	25,788,000	11,052,000	2,763,000	30.00%
64			បន្ទុកបុគ្គលិក	**208,300,000**	**208,300,000**	**109,200,000**	**99,100,000**	**24,775,000**	**47.58%**
	6401		ប្រាក់កម្រៃសម្រាប់ការប្រជុំក្រុមប្រឹក្សាភិបាល	**156,000,000**	**156,000,000**	**109,200,000**	**46,800,000**	**11,700,000**	**30%**
		64016	ប្រាក់កម្រៃសម្រាប់ការប្រជុំក្រុមប្រឹក្សាភិបាល	156,000,000	156,000,000	109,200,000	46,800,000	11,700,000	30%
	6402		លាភការ និងប្រាក់បំណាច់បុគ្គលិកក្របខណ្ឌអចិន្ត្រៃយ៍	**24,300,000**	**24,300,000**	**-**	**24,300,000**	**6,075,000**	**100%**
		64023	ប្រាក់ម៉ោងបន្ថែម	24,300,000	24,300,000	-	24,300,000	6,075,000	100%
	6405		ប្រាក់រង្វាន់សង្គមសម្រាប់មន្ត្រីរាជការ	**28,000,000**	**28,000,000**	**-**	**28,000,000**	**7,000,000**	**100%**
		64058	ប្រាក់រង្វាន់សង្គមផ្សេងៗទៀតសម្រាប់មន្ត្រីរាជការ	28,000,000	28,000,000	-	28,000,000	7,000,000	100%

បានឃើញ និងពិនិត្យត្រឹមត្រូវ
ថ្ងៃទី២០....ខែឧសភា..ឆ្នាំ២០១៦
ជ. អគ្គនាយក
អគ្គនាយកដ្ឋានរតនាគារជាតិ
អគ្គនាយករង

បានឃើញ និងពិនិត្យត្រឹមត្រូវ
ថ្ងៃទី១៣..ខែ.កុម្ភៈ.ឆ្នាំ២០១...
ជ. អគ្គនាយក
អគ្គនាយកដ្ឋានថវិកា

ខៀវ ប៉ូលីកាផ្ដី

បានពិនិត្យត្រឹមត្រូវ
ថ្ងៃទី ២២ ខែធ្នូ ឆ្នាំ២០១៥
ការិយាល័យហិរញ្ញវត្ថុ និងគណនេយ្យ

ថ្ងៃទី២២ ខែធ្នូ ឆ្នាំ២០១៥
រដ្ឋទេយ្យករបុរេប្រទាន

គីម_សាវេត

បានឃើញ និងឯកភាព
រាជធានីភ្នំពេញ, ថ្ងៃទី២២ ខែធ្នូ ឆ្នាំ២០១៥
នាយកបេឡាជាតិអតីតយុទ្ធជន

ហែម_បូរី

ជំនួញ បានសុវណ្ណរង្សី ឧត្តមទីប្រឹក្សា បានឃើញ និងឯកភាព
ថ្ងៃទី..១០....ខែ.មីនា..ឆ្នាំ២០១៦
រដ្ឋមន្ត្រី

បណ្ឌិត. អូន ពន្ធមុនីរ័ត្ន

ព្រះរាជាណាចក្រកម្ពុជា
ជាតិ សាសនា ព្រះមហាក្សត្រ

ក្រសួងសេដ្ឋកិច្ច និង ហិរញ្ញវត្ថុ
លេខ ៤២៨ សហវ.

ប្រកាសអន្តរក្រសួង
ស្តីពី
ការបង្កើតរង្វាន់បុរេប្រទានសម្រាប់ឆ្នាំ២០១៦ របស់សាកលវិទ្យាល័យស្វាយរៀង

រដ្ឋមន្ត្រី ក្រសួងសេដ្ឋកិច្ច និងហិរញ្ញវត្ថុ | **សាកលវិទ្យាធិការ នៃសាកលវិទ្យាល័យស្វាយរៀង**

- បានឃើញរដ្ឋធម្មនុញ្ញនៃព្រះរាជាណាចក្រកម្ពុជា
- បានឃើញព្រះរាជក្រឹត្យលេខ នស/រកត/០៩១៣/៩០៣ ចុះថ្ងៃទី២៤ ខែកញ្ញា ឆ្នាំ២០១៣ ស្តីពីការតែងតាំងរាជរដ្ឋាភិបាលនៃព្រះរាជាណាចក្រកម្ពុជា
- បានឃើញព្រះរាជក្រមលេខ ០២/ន.ស/៩៤ ចុះថ្ងៃទី២០ ខែកក្កដា ឆ្នាំ១៩៩៤ ដែលប្រកាសឱ្យប្រើច្បាប់ស្តីពីការរៀបចំ និងការប្រព្រឹត្តទៅនៃគណៈរដ្ឋមន្ត្រី
- បានឃើញព្រះរាជក្រមលេខ នស/រកម/០១៩៦/១៨ ចុះថ្ងៃទី២៤ ខែមករា ឆ្នាំ១៩៩៦ ដែលប្រកាសឱ្យប្រើច្បាប់ស្តីពីការបង្កើតក្រសួងសេដ្ឋកិច្ច និងហិរញ្ញវត្ថុ
- បានឃើញព្រះរាជក្រមលេខ ន.ស/រកម/០៥០៨/០១៦ ចុះថ្ងៃទី១៣ ខែឧសភា ឆ្នាំ២០០៨ ដែលប្រកាសឱ្យប្រើច្បាប់ស្តីពីប្រព័ន្ធហិរញ្ញវត្ថុសាធារណៈ
- បានឃើញព្រះរាជក្រមលេខ នស/រកម/១២១៥/០១៦ ចុះថ្ងៃទី១៧ ខែធ្នូ ឆ្នាំ២០១៥ ដែលប្រកាសឱ្យប្រើច្បាប់ស្តីពីហិរញ្ញវត្ថុសម្រាប់ការគ្រប់គ្រងឆ្នាំ២០១៦
- បានឃើញអនុក្រឹត្យលេខ ៤៨៨ អនក្រ.បក ចុះថ្ងៃទី១៦ ខែតុលា ឆ្នាំ២០១៣ ស្តីពីការរៀបចំ និងការប្រព្រឹត្តទៅនៃក្រសួងសេដ្ឋកិច្ច និងហិរញ្ញវត្ថុ
- បានឃើញអនុក្រឹត្យលេខ ៥៨ អនក្រ.បក ចុះថ្ងៃទី១១ ខែឧសភា ឆ្នាំ២០១៥ ស្តីពីការរៀបចំ និងការប្រព្រឹត្តទៅនៃក្រសួងអប់រំ យុវជន និងកីឡា
- បានឃើញអនុក្រឹត្យលេខ ៨២ អនក្រ.បក ចុះថ្ងៃទី១៦ ខែវិច្ឆិកា ឆ្នាំ១៩៩៥ ស្តីពីបទបញ្ជាទូទៅនៃគណនេយ្យសាធារណៈ
- បានឃើញអនុក្រឹត្យលេខ ៨១ អនក្រ.បក ចុះថ្ងៃទី១៦ ខែវិច្ឆិកា ឆ្នាំ១៩៩៥ ស្តីពីការបង្កើតការត្រួតពិនិត្យហិរញ្ញវត្ថុ លើការចំណាយថវិការដ្ឋ នៅតាមក្រសួង ខេត្ត ក្រុង ក្រុងស្វយ័ត រាជធានីភ្នំពេញ និងអង្គការសាធារណៈរដ្ឋបាល
- បានឃើញប្រកាសលេខ ០០៤ សហវ.ម.ប្រក ចុះថ្ងៃទី១៥ ខែមករា ឆ្នាំ១៩៩៦ ស្តីពីការអនុវត្តបទបញ្ជាទូទៅ នៃគណនេយ្យសាធារណៈ
- បានឃើញប្រកាសលេខ ១៨៩ សហវ.ប្រក ចុះថ្ងៃទី២២ ខែកុម្ភៈ ឆ្នាំ២០១៣ ស្តីពីការដាក់ឱ្យអនុវត្តចំណាត់ថ្នាក់សេដ្ឋកិច្ចនៃមាតិកាថវិការបស់រដ្ឋបាលថ្នាក់ជាតិ និងរដ្ឋបាលថ្នាក់ក្រោមជាតិ
- បានឃើញប្រកាសលេខ ២១១ សហវ.ប្រក ចុះថ្ងៃទី០៤ ខែមីនា ឆ្នាំ២០១៣ ស្តីពីការដាក់ឱ្យអនុវត្តមាតិកាគណនី នៃប្លង់គណនេយ្យថវិការបស់រដ្ឋបាលថ្នាក់ជាតិ និងរដ្ឋបាលថ្នាក់ក្រោមជាតិ

ផ្លូវលេខ ៩២ សង្កាត់វត្តភ្នំ ខ័ណ្ឌដូនពេញ រាជធានីភ្នំពេញ កម្ពុជា
St. 92, Sangkat Wat Phnom , Khan Daun Penh, Phnom Penh, CAMBODIA.
ទូរស័ព្ទ : ៨៥៥-២៣-៧២៤ ៦៦៤ ទូរសារ : ៨៥៥-២៣-៤២៧ ៧៩៨
Phone : 855-23-724 664 Fax : 855-23-427 798

- បានឃើញប្រកាសលេខ ១៩៣៧ សហវ.ប្រក ចុះថ្ងៃទី៣១ ខែធ្នូ ឆ្នាំ២០១៤ ស្តីពីនីតិវិធីចំណាយតាមរជ្ជទេយ្យបុរេប្រទានសម្រាប់រដ្ឋបាលថ្នាក់ជាតិ
- បានឃើញប្រកាសអន្តរក្រសួងលេខ ១៦២ អយក.ប្រក ចុះថ្ងៃទី ០២ ខែ កុម្ភៈ ឆ្នាំ២០១៥ ស្តីពីការដាក់ឲ្យអនុវត្តអង្គភាពថវិកា
- ប្រកាសលេខ ៨២៩ សហវ.ប្រក ចុះថ្ងៃទី១៦ ខែកក្កដា ឆ្នាំ២០១៥ ស្តីពីការកែសម្រួល ប្រការ ៤ ប្រការ ៥ ប្រការ១៤ ប្រការ១៦ និងប្រការ១៧ នៃប្រកាសលេខ ១៩៣៧ សហវ.ប្រក ចុះថ្ងៃទី៣១ ខែធ្នូ ឆ្នាំ២០១៤ ស្តីពីនីតិវិធីចំណាយតាមរជ្ជទេយ្យបុរេប្រទាន សម្រាប់រដ្ឋបាលកណ្តាលថ្នាក់ជាតិ
- បានឃើញប្រកាសអន្តរក្រសួងលេខ ១៦២ អយក.ប្រក ចុះថ្ងៃទី ០២ ខែ កុម្ភៈ ឆ្នាំ២០១៥ ស្តីពីការដាក់ឲ្យអនុវត្តអង្គភាពថវិកា
- យោងតាមតម្រូវការចាំបាច់នៃក្រសួងសេដ្ឋកិច្ច និងហិរញ្ញវត្ថុ និងក្រសួងអប់រំ យុវជន និងកីឡា

សម្រេច

ប្រការ ១ ៈ-

ត្រូវបានបង្កើតរជ្ជទេយ្យបុរេប្រទានជំពូក ៦០ "ការទិញ", ជំពូក៦១ "សេវាកម្ម", ជំពូក ៦២ "អត្ថប្រយោជន៍សង្គម", ជំពូក ៦៤ "បន្ទុកបុគ្គលិក", នៅសាកលវិទ្យាល័យស្វាយរៀងនៃក្រសួងអប់រំ យុវជន និងកីឡា សម្រាប់មុខសញ្ញាចំណាយដូចមានចែងក្នុងប្រការ៥ ថ្មីនៃប្រកាសលេខ ៨២៩ សហវ.ប្រក ចុះថ្ងៃទី១៦ ខែកក្កដា ឆ្នាំ២០១៥ ស្តីពីការកែសម្រួល ប្រការ ៤ ប្រការ ៥ ប្រការ ១៤ ប្រការ ១៦ និងប្រការ១៧ នៃប្រកាសលេខ ១៩៣៧ សហវ.ប្រក ចុះថ្ងៃទី៣១ ខែធ្នូ ឆ្នាំ២០១៤ ស្តីពីនីតិវិធីចំណាយតាមរជ្ជទេយ្យបុរេប្រទានសម្រាប់រដ្ឋបាលកណ្តាលថ្នាក់ជាតិ។

តារាងឧបសម្ព័ន្ធរជ្ជទេយ្យបុរេប្រទាន ត្រូវបានកំណត់ជាឧបសម្ព័ន្ធនៃប្រកាសអន្តរក្រសួងនេះ ។

ប្រការ ២ ៈ-

ចំនួនទឹកប្រាក់មួយជុំបង្វិលនៃរជ្ជទេយ្យបុរេប្រទាន ត្រូវកំណត់ដូចក្នុងតារាងឧបសម្ព័ន្ធរជ្ជទេយ្យបុរេប្រទាន ។

ប្រការ ៣ ៈ-

បទប្បញ្ញត្តិទាំងឡាយណាដែលផ្ទុយនឹងប្រកាសអន្តរក្រសួងនេះ ត្រូវទុកជានិរាករណ៍ ។

ប្រការ ៤ ៈ-

នាយកខុទ្ទកាល័យ អគ្គនាយកនៃអគ្គនាយកដ្ឋានរតនាគារជាតិ អគ្គនាយកនៃអគ្គនាយកដ្ឋានថវិកា អគ្គនាយកនៃអគ្គនាយកដ្ឋានរដ្ឋបាលនិងហិរញ្ញវត្ថុ សាកលវិទ្យាធិការនៃសាកលវិទ្យាល័យស្វាយរៀង ប្រធានគ្រប់អង្គភាពក្រោមឱវាទក្រសួងសេដ្ឋកិច្ច និងហិរញ្ញវត្ថុ និងក្រសួងអប់រំ យុវជន និងកីឡា ត្រូវទទួលបន្ទុកអនុវត្តប្រកាសអន្តរក្រសួងនេះ តាមភារកិច្ចរៀងៗខ្លួន ចាប់ពីថ្ងៃចុះហត្ថលេខាតទៅ ។

ធ្វើនៅរាជធានីភ្នំពេញ, ថ្ងៃទី ១០ ខែមីនា ឆ្នាំ ២០១៦

រដ្ឋមន្ត្រី
ក្រសួងសេដ្ឋកិច្ច និងហិរញ្ញវត្ថុ

បណ្ឌិត. អូន ព័ន្ធមុនីរ័ត្ន

សាកលវិទ្យាធិការ
នៃសាកលវិទ្យាល័យស្វាយរៀង

ឆុំ សោរ៉ាឆ្នួន

កន្លែងទទួល ៖

- ទីស្តីការគណៈរដ្ឋមន្ត្រី
- ក្រសួងមុខងារសាធារណៈ
- អគ្គលេខាធិការរាជរដ្ឋាភិបាល
- ខុទ្ទកាល័យសម្តេចអគ្គមហាសេនាបតីតេជោ នាយករដ្ឋមន្ត្រី
- ខុទ្ទកាល័យ សម្តេច ឯកឧត្តម លោកជំទាវឧបនាយករដ្ឋមន្ត្រី
- ដូចប្រការ ៤
- រាជកិច្ច
- ឯកសារ
- កាលប្បវត្តិ

ព្រះរាជាណាចក្រកម្ពុជា
ជាតិ សាសនា ព្រះមហាក្សត្រ

ក្រសួងអប់រំ យុវជន និងកីឡា
សាកលវិទ្យាល័យស្វាយរៀង

តារាងឧបសម្ព័ន្ធរដ្ឋទេយ្យបុរេប្រទាន
ថវិកាកម្មវិធីឆ្នាំ២០១៦ របស់សាកលវិទ្យាល័យស្វាយរៀង

ឯកតាគិតជារៀល

ជំពូក	គណនី	អនុគណនី	វាយមុខចំណាយ	ច្បាប់ហិរញ្ញវត្ថុឆ្នាំ២០១៦	ឥណទានដែលជ្រើសរើស	ឥណទានរដ្ឋទេយ្យបុរេប្រទាន	ឥណទានទូទាត់ធម្មតា	ឥណទានទំជុំបង្វិលរដ្ឋទេយ្យបុរេប្រទាន	ភាគរយ
				១	២	៣	៤=២-៣	៥ = ៣/៤ជុំ	៦=៣/២
			សរុប	3,396,000,000៛	2,643,500,000៛	1,173,400,000៛	1,470,100,000៛	293,350,000៛	44.4%
60			**ការទិញ**	**2,090,700,000៛**	**1,714,200,000៛**	**401,100,000៛**	**1,313,100,000៛**	**100,275,000៛**	**23.4%**
	6001		**សម្ភារៈផ្គត់ផ្គង់ថែទាំ**	**48,000,000៛**	**48,000,000៛**	**48,000,000៛**	-	**12,000,000៛**	**100.0%**
		60011	សម្ភារៈផ្គត់ផ្គង់សម្អាតនិងអនាម័យ	8,000,000៛	8,000,000៛	8,000,000៛	-	2,000,000៛	100.0%
		60015	ប្រេងឥន្ធនៈនិងប្រេងរំអិល	40,000,000៛	40,000,000៛	40,000,000៛	-	10,000,000៛	100.0%
	6002		**សម្ភារៈផ្គត់ផ្គង់ផ្នែករដ្ឋបាល**	**616,200,000៛**	**616,200,000៛**	**234,100,000៛**	**382,100,000៛**	**58,525,000៛**	**38.0%**
		60021	សម្ភារៈការិយាល័យនិងការបោះពុម្ព	316,000,000៛	316,000,000៛	84,000,000៛	232,000,000៛	21,000,000៛	26.6%
		60022	សៀវភៅមើលនិងឯកសារ	300,200,000៛	300,200,000៛	150,100,000៛	150,100,000៛	37,525,000៛	50.0%
	6003		**ស្បៀងអាហារនិងផលិតផលកសិកម្ម**	**35,000,000៛**	**35,000,000៛**	**35,000,000៛**	-	**8,750,000៛**	**100.0%**
		60031	ស្បៀង	3,000,000៛	3,000,000៛	3,000,000៛	-	750,000៛	100.0%
		60033	ពូជនិងកូនរុក្ខជាតិ	12,000,000៛	12,000,000៛	12,000,000៛	-	3,000,000៛	100.0%
		60034	ផលិតផលការពារសុខុមាលភាពរុក្ខជាតិ និងជី	20,000,000៛	20,000,000៛	20,000,000៛	-	5,000,000៛	100.0%
	6005		**សម្ភារៈតូចតាច សង្ហារឹម និងសម្ភារៈបរិក្ខារ**	**1,061,500,000៛**	**1,015,000,000៛**	**84,000,000៛**	**931,000,000៛**	**21,000,000៛**	**8.3%**
		60051	សម្ភារៈនិងបរិក្ខារបច្ចេកទេស	952,000,000៛	952,000,000៛	21,000,000៛	931,000,000៛	5,250,000៛	2.2%
		60052	សង្ហារឹម	46,500,000៛			-	-	#DIV/0!
		60053	សម្ភារៈប្រើប្រាស់	63,000,000៛	63,000,000៛	63,000,000៛	-	15,750,000៛	100.0%
	6006		**ថាមពលនិងទឹក**	**330,000,000៛**	-	-	-	-	**#DIV/0!**
		60061	អគ្គិសនី	240,000,000៛			-	-	#DIV/0!
		60062	ទឹក	90,000,000៛			-	-	#DIV/0!
61			**សេវាកម្ម**	1,033,800,000៛	793,800,000៛	652,800,000៛	141,000,000៛	163,200,000៛	82.2%
	6102		ការជួលមធ្យោបាយដឹកជញ្ជូន	20,000,000៛	20,000,000៛	20,000,000៛	-	5,000,000៛	**100.0%**
	6104		សោហ៊ុយបណ្តុះបណ្តាលបុគ្គលិក ក្នុងនិងក្រៅប្រទេស	40,000,000៛	40,000,000៛	40,000,000៛	-	10,000,000៛	**100.0%**
	6105		**ការថែទាំនិងជួសជុល**	**560,000,000៛**	**320,000,000៛**	**179,000,000៛**	**141,000,000៛**	**44,750,000៛**	**55.9%**
		61051	ការថែទាំដីធ្លី សួនច្បារ ព្រៃឈើ តំបន់ឆ្នេរ និង	30,000,000៛	30,000,000៛	30,000,000៛	-	7,500,000៛	100.0%
		61052	ការថែទាំ ជួសជុលអគារផ្សេងៗ និងប្រាសាទ	240,000,000៛			-	-	#DIV/0!
		61054	ការថែទាំបណ្តាញផ្សេងៗ	231,000,000៛	231,000,000៛	90,000,000៛	141,000,000៛	22,500,000៛	39.0%
		61057	ការថែទាំនិងជួសជុលសម្ភារៈ និងឧបករណ៍បច្ចេកទេស	59,000,000៛	59,000,000៛	59,000,000៛	-	14,750,000៛	100.0%
	6110		**ទំនាក់ទំនងសាធារណៈនិងផ្សព្វផ្សាយ**	**146,000,000៛**	**146,000,000៛**	**146,000,000៛**	-	**36,500,000៛**	**100.0%**
		61101	សោហ៊ុយទទួលភ្ញៀវជាតិ	20,000,000៛	20,000,000៛	20,000,000៛	-	5,000,000៛	100.0%
		61102	សោហ៊ុយទទួលភ្ញៀវបរទេស	20,000,000៛	20,000,000៛	20,000,000៛	-	5,000,000៛	100.0%
		61103	ប្រជុំ សិក្ខាសាលា និងសន្និសីទ	86,000,000៛	86,000,000៛	86,000,000៛	-	21,500,000៛	100.0%

		61104	ចំណាយរៀបចំពិធីបុណ្យ	20,000,000៛	20,000,000៛	20,000,000៛	-	5,000,000៛	100.0%
	6112		**ចំណាយទូទាត់សោហ៊ុយក្នុងប្រទេស**	**160,000,000៛**	**160,000,000៛**	**160,000,000៛**	-	**40,000,000៛**	**100.0%**
		61121	សោហ៊ុយដឹកជញ្ជូន	16,800,000៛	16,800,000៛	16,800,000៛	-	4,200,000៛	100.0%
		61122	សោហ៊ុយបេសកកម្ម	27,600,000៛	27,600,000៛	27,600,000៛	-	6,900,000៛	100.0%
		61123	សោហ៊ុយស្នាក់នៅ	108,000,000៛	108,000,000៛	108,000,000៛	-	27,000,000៛	100.0%
		61128	ចំណាយទូទាត់សោហ៊ុយក្នុងប្រទេសផ្សេងៗ	7,600,000៛	7,600,000៛	7,600,000៛	-	1,900,000៛	100%
	6113		**ចំណាយទូទាត់សោហ៊ុយក្រៅប្រទេស**	**65,800,000៛**	**65,800,000៛**	**65,800,000៛**	-	**16,450,000៛**	**100.0%**
		61131	សោហ៊ុយដឹកជញ្ជូន	33,800,000៛	33,800,000៛	33,800,000៛	-	8,450,000៛	100.0%
		61132	សោហ៊ុយបេសកកម្ម	12,800,000៛	12,800,000៛	12,800,000៛	-	3,200,000៛	100.0%
		61133	សោហ៊ុយស្នាក់នៅ	19,200,000៛	19,200,000៛	19,200,000៛	-	4,800,000៛	100.0%
	6114		**សោហ៊ុយប្រៃសណីយ៍និងទូរគមនាគមន៍**	**42,000,000៛**	**42,000,000៛**	**42,000,000៛**	-	**10,500,000៛**	**100.0%**
		61142	សោហ៊ុយទូរគមនាគមន៍	42,000,000៛	42,000,000៛	42,000,000៛	-	10,500,000៛	100.0%
64			**បន្ទុកបុគ្គលិក**	**205,500,000៛**	**115,500,000៛**	**99,500,000៛**	**16,000,000៛**	**24,875,000៛**	**86.1%**
	6402		**លាភការនិងប្រាក់បំណាច់ បុគ្គលិកក្របខ័ណ្ឌ**	**8,400,000៛**	**8,400,000៛**	**8,400,000៛**	-	**2,100,000៛**	**100.0%**
		64023	ប្រាក់បំណាច់ម៉ោងបន្ថែម	8,400,000៛	8,400,000៛	8,400,000៛	-	2,100,000៛	100.0%
	6403		**រង្វាន់និងប្រាក់បំណាច់ផ្សេងៗ**	**177,100,000៛**	**87,100,000៛**	**87,100,000៛**	-	**21,775,000៛**	**100.0%**
		64032	ប្រាក់បំណាច់សម្រាប់ប្រឡង-ប្រឡងប្រជែង	90,000,000៛			-	-	#DIV/0!
		64038	ប្រាក់បំណាច់ផ្សេងៗ	87,100,000៛	87,100,000៛	87,100,000៛	-	21,775,000៛	100.0%
	6405		**ប្រាក់វិភាជន៍សង្គមសម្រាប់មន្ត្រីរាជការ**	**20,000,000៛**	**20,000,000៛**	**4,000,000៛**	**16,000,000៛**	**1,000,000៛**	**20.0%**
		64051	មន្ត្រីមានជំងឺ	20,000,000៛	20,000,000៛	4,000,000៛	16,000,000៛	1,000,000៛	20.0%
62			**អត្ថប្រយោជន៍សង្គម**	**66,000,000៛**	**20,000,000៛**	**20,000,000៛**	-	**5,000,000៛**	**100.0%**
	6202		**ជំនួយសង្គមដល់ប្រជាពលរដ្ឋ**	**46,000,000៛**	-	-	-	-	**#DIV/0!**
		62025	អាហារូបករណ៍សម្រាប់ការសិក្សា-ស្រាវជ្រាវ	46,000,000៛			-	-	#DIV/0!
	6203		**ឧបត្ថម្ភដល់អង្គភាពដែលមានលក្ខណៈសង្គម**	**20,000,000៛**	**20,000,000៛**	**20,000,000៛**	-	**5,000,000៛**	**100.0%**
		62035	ឧបត្ថម្ភសហគមន៍កីឡានិងវប្បធម៌	20,000,000៛	20,000,000៛	20,000,000៛	-	5,000,000៛	100.0%

បានឃើញ និងពិនិត្យត្រឹមត្រូវ
ថ្ងៃទី០៧ ខែមីនា ឆ្នាំ ២០១៦
ជ. អគ្គនាយក
អគ្គនាយកដ្ឋានរតនាគារជាតិ
អគ្គនាយករង
វិញ ប្លានសុវណ្ណអាតិចាស៊ីលា

បានឃើញ និងឯកភាព
ថ្ងៃទី០៧ ខែមីនា ឆ្នាំ២០១៦
រដ្ឋមន្ត្រីក្រសួងសេដ្ឋកិច្ច និងហិរញ្ញវត្ថុ
បណ្ឌិត. អូន ព័ន្ធមុនីរ័ត្ន

បានឃើញ និងពិនិត្យត្រឹមត្រូវ
ថ្ងៃទី ១០ ខែ ០២ ឆ្នាំ ២០១៦
ជ.អគ្គនាយក
អគ្គនាយកដ្ឋានថវិកា
ប្រធានក្រុមមន្ត្រីត្រួតពិនិត្យហិរញ្ញវត្ថុ
អមក្រសួងអប់រំ យុវជន និងកីឡា
ប៊ូ ច័ន្ទបូរ៉ា

បានឃើញ និងពិនិត្យត្រឹមត្រូវ
ថ្ងៃទី១៦ ខែកុម្ភៈ ឆ្នាំ២០១៦
ប្រធានការិយាល័យគណនេយ្យ
អ៊ុច ង៉ា

ថ្ងៃទី ១៦ ខែកុម្ភៈ ឆ្នាំ២០១៦
រដ្ឋលេខាធិការ/ប្រធាន
ជា សុភ័ក្រ

បានឃើញ និងឯកភាព
ស្វាយរៀង,ថ្ងៃទី១៦ ខែ កុម្ភៈ ឆ្នាំ២០១៦
សាកលវិទ្យាធិការ
ឌី សារ៉ាវុធ

ព្រះរាជាណាចក្រកម្ពុជា
ជាតិ សាសនា ព្រះមហាក្សត្រ

MINISTRY OF ECONOMY AND FINANCE

រាជធានីភ្នំពេញ ថ្ងៃទី១០ ខែមីនា ឆ្នាំ២០១៦

ក្រសួងសេដ្ឋកិច្ច និង ហិរញ្ញវត្ថុ
លេខ២៣៨...........សហវ.ប្រក

ប្រកាសអន្តរក្រសួង
ស្តីពី
ការតែងតាំងជំនួយការបុរេប្រទានរបស់ក្រសួងទេសចរណ៍

រដ្ឋមន្ត្រី
ក្រសួងសេដ្ឋកិច្ច និងហិរញ្ញវត្ថុ

រដ្ឋមន្ត្រី
ក្រសួងទេសចរណ៍

-បានឃើញរដ្ឋធម្មនុញ្ញនៃព្រះរាជាណាចក្រកម្ពុជា

-បានឃើញព្រះរាជក្រឹត្យលេខ នស/រកត/០៩១៣/៩០៣ ចុះថ្ងៃទី ២៤ ខែ កញ្ញា ឆ្នាំ ២០១៣ ស្តីពីការតែងតាំងរាជរដ្ឋាភិបាលនៃព្រះរាជាណាចក្រកម្ពុជា

-បានឃើញព្រះរាជក្រមលេខ ០២/នស/៩៤ ចុះថ្ងៃទី ២០ ខែ កក្កដា ឆ្នាំ ១៩៩៤ ដែលប្រកាសឱ្យប្រើច្បាប់ស្តីពីការរៀបចំ និងការប្រព្រឹត្តទៅរបស់គណៈរដ្ឋមន្ត្រី

-បានឃើញព្រះរាជក្រមលេខ នស/រកម/០១៩៦/១៨ ចុះថ្ងៃទី ២៤ ខែ មករា ឆ្នាំ ១៩៩៦ ដែលប្រកាសឱ្យប្រើច្បាប់ស្តីពីការបង្កើតក្រសួងសេដ្ឋកិច្ច និងហិរញ្ញវត្ថុ

-បានឃើញព្រះរាជក្រមលេខ នស/រកម/០៥០៨/០១៦ ចុះថ្ងៃទី ១៣ ខែ ឧសភា ឆ្នាំ ២០០៨ ដែលប្រកាសឱ្យប្រើច្បាប់ស្តីពីប្រព័ន្ធហិរញ្ញវត្ថុសាធារណៈ

-បានឃើញព្រះរាជក្រមលេខ ០៦នស/៩៤ ចុះថ្ងៃទី ៣០ ខែ តុលា ឆ្នាំ ១៩៩៤ ដែលប្រកាសឱ្យប្រើច្បាប់ស្តីពីសហលក្ខន្តិកៈមន្ត្រីរាជការស៊ីវិលនៃព្រះរាជាណាចក្រកម្ពុជា

-បានឃើញព្រះរាជក្រមលេខ នស/រកម/១២១៥/០១៦ ចុះថ្ងៃទី ១៧ ខែ ធ្នូ ឆ្នាំ ២០១៥ ដែលប្រកាសឱ្យប្រើច្បាប់ស្តីពីហិរញ្ញវត្ថុសម្រាប់ការគ្រប់គ្រងឆ្នាំ ២០១៦

-បានអនុក្រឹត្យលេខ ៤៨៨ អនក្រ.បក ចុះថ្ងៃទី ១៦ ខែ តុលា ឆ្នាំ ២០១៣ ស្តីពីការរៀបចំ និងការប្រព្រឹត្តទៅនៃក្រសួងសេដ្ឋកិច្ច និងហិរញ្ញវត្ថុ

-បានឃើញអនុក្រឹត្យលេខ ៣៤ អនក្រ.បក ចុះថ្ងៃទី ០៥ ខែ សីហា ឆ្នាំ ១៩៩៧ ស្តីពីការរៀបចំ និងការប្រព្រឹត្តទៅនៃក្រសួងទេសចរណ៍

-បានឃើញអនុក្រឹត្យលេខ ៨២ អនក្រ.បក ចុះថ្ងៃទី ១៦ ខែវិច្ឆិកា ឆ្នាំ ១៩៩៥ ស្តីពីបទបញ្ជាទូទៅ នៃគណនេយ្យសាធារណៈ

-បានឃើញអនុក្រឹត្យលេខ ៨១ អនក្រ.បក ចុះថ្ងៃទី ១៦ ខែ វិច្ឆិកា ឆ្នាំ ១៩៩៥ ស្តីពីការបង្កើតការត្រួតពិនិត្យហិរញ្ញវត្ថុលើការចំណាយថវិការដ្ឋទៅតាមក្រសួង ខេត្ត-ក្រុង ក្រុងស្វយ័តរាជធានីភ្នំពេញ និងអង្គការសាធារណៈរដ្ឋបាល

-បានឃើញប្រកាសលេខ ០០៤ សហវ.ម.ប្រក ចុះថ្ងៃទី ១៥ ខែ មករា ឆ្នាំ ១៩៩៦ ស្តីពីការអនុវត្តបទបញ្ជាទូទៅនៃគណនេយ្យសាធារណៈ

-បានឃើញប្រកាសលេខ ១៨៩ សហវ.ប្រក ចុះថ្ងៃទី ២២ ខែ កុម្ភៈ ឆ្នាំ ២០១៣ ស្តីពីការដាក់ឱ្យអនុវត្តចំណាត់ថ្នាក់សេដ្ឋកិច្ចនៃមាតិកាថវិការបស់រដ្ឋបាលថ្នាក់ជាតិ និងរដ្ឋបាលថ្នាក់ក្រោមជាតិ

-បានឃើញប្រកាសលេខ ២១១ សហវ.ប្រក ចុះថ្ងៃទី ០៤ ខែ មីនា ឆ្នាំ ២០១៣ ស្តីពីការដាក់ឱ្យអនុវត្តមាតិកាគណនីនៃប្លង់គណនេយ្យថវិការបស់រដ្ឋបាលថ្នាក់ជាតិ និងរដ្ឋបាលថ្នាក់ក្រោមជាតិ

-បានឃើញប្រកាសលេខ ១៩៣៧ សហវ.ប្រក ចុះថ្ងៃទី ៣១ ខែ ធ្នូ ឆ្នាំ ២០១៤ ស្តីពីនិតិវិធីចំណាយតាមរជ្ជទេយ្យបុរេប្រទានសម្រាប់រដ្ឋបាលថ្នាក់ជាតិ

-បានឃើញប្រកាសអន្តរក្រសួងលេខ ១៦២ អយក.ប្រក ចុះថ្ងៃទី ០២ ខែ កុម្ភៈ ឆ្នាំ ២០១៥ ស្តីពីការដាក់ឱ្យអនុវត្តអង្គភាពថវិកា

-បានឃើញប្រកាសលេខ ៨២៩ សហវ.ប្រក ចុះថ្ងៃទី ១៦ ខែ កក្កដា ឆ្នាំ ២០១៥ ស្តីពីការកែសម្រួលប្រការ៤ ប្រការ ៥ ប្រការ ១៤ ប្រការ ១៦ និងប្រការ ១៧ នៃប្រកាសលេខ ១៩៣៧ សហវ.ប្រក ចុះថ្ងៃទី ៣១ ខែ ធ្នូ ឆ្នាំ ២០១៤ ស្តីពីនីតិវិធីចំណាយតាមរជ្ជទេយ្យបុរេប្រទានសម្រាប់រដ្ឋបាលថ្នាក់ជាតិ

-យោងតាមតំរូវការចាំបាច់ នៃក្រសួងសេដ្ឋកិច្ច និងហិរញ្ញវត្ថុ និងក្រសួងទេសចរណ៍

សម្រេច

ប្រការ១ ៖ ត្រូវបានតែងតាំងមន្ត្រីរាជការនៃក្រសួងទេសចរណ៍ដូចខាងក្រោម៖

១. លោកស្រី **អ៊ុក សាក់សំម៉ៃ** ឋានៈជាអនុប្រធាននាយកដ្ឋានគណនេយ្យ និងហិរញ្ញវត្ថុ ឱ្យទទួលបន្ទុកការងារជារជ្ជទេយ្យករបុរេប្រទាន

២. លោក **អ៊ុំ ឈុនឈី** ឋានៈជាអនុប្រធាននាយកដ្ឋានគណនេយ្យ និងហិរញ្ញវត្ថុ ឱ្យទទួលបន្ទុកការងារជារជ្ជទេយ្យករបុរេប្រទានរង

៣. លោកស្រី **កុយ ភាពហា** ឋានៈជានាយរងការិយាល័យគណនេយ្យ និងហិរញ្ញវត្ថុ ឱ្យទទួលបន្ទុកការងារជារជ្ជទេយ្យករបុរេប្រទានរង

ប្រការ២ ៖ បទប្បញ្ញត្តិទាំងឡាយណាដែលផ្ទុយនឹងប្រកាសអន្តរក្រសួងនេះត្រូវទុកជានិរាករណ៍ ។

ប្រការ៣ ៖ នាយកខុទ្ទកាល័យ អគ្គនាយកនៃអគ្គនាយកដ្ឋានរតនាគារជាតិ អគ្គនាយកនៃអគ្គនាយកដ្ឋានថវិកា អគ្គនាយកនៃអគ្គនាយកដ្ឋានរដ្ឋបាល និងហិរញ្ញវត្ថុ អគ្គនាយកនៃអគ្គនាយកដ្ឋានបច្ចេកទេស ប្រធានអង្គភាពក្រោមឱវាទក្រសួងសេដ្ឋកិច្ច និងហិរញ្ញវត្ថុ និងក្រសួងទេសចរណ៍ ព្រមទាំងសាមីខ្លួនដូចមានចែងក្នុងប្រការ ១ ត្រូវទទួលបន្ទុកអនុវត្តប្រកាសអន្តរក្រសួងនេះតាមភារៈកិច្ចរៀងៗខ្លួនចាប់ពីថ្ងៃចុះហត្ថលេខានេះតទៅ ។

រដ្ឋមន្ត្រី
ក្រសួងសេដ្ឋកិច្ច និងហិរញ្ញវត្ថុ

បណ្ឌិត. អូន ព័ន្ធមុនីរ័ត្ន

រដ្ឋមន្ត្រី
ក្រសួងទេសចរណ៍

ថោង ខុន

កន្លែងទទួល
-ទីស្តីការគណៈរដ្ឋមន្ត្រី
-ក្រសួងមុខងារសាធារណៈ
-អគ្គលេខាធិការរាជរដ្ឋាភិបាល
-ខុទ្ទកាល័យសម្តេចអគ្គមហាសេនាបតីតេជោនាយក រដ្ឋមន្ត្រី
-ខុទ្ទកាល័យសម្តេច ឯកឧត្តម លោកជំទាវឧបនាយករដ្ឋមន្ត្រី
-ដូចប្រការ ៤
-រាជកិច្ច
-ឯកសារ
-កាលប្បវត្តិ

ព្រះរាជាណាចក្រកម្ពុជា
ជាតិ សាសនា ព្រះមហាក្សត្រ
Kingdom of Cambodia
Nation Religion King

ក្រសួងឧស្សាហកម្ម និងសិប្បកម្ម
Ministry of Industry & Handicraft
លេខ : ០៣៧ ឧសក.ឧសក/ប្រ.ក.០១

រាជធានីភ្នំពេញ, ថ្ងៃទី ២៥ ខែ មករា ឆ្នាំ២០១៦

ប្រកាសបង្កើតរោងចក្រ

ទេសរដ្ឋមន្ត្រី រដ្ឋមន្ត្រីក្រសួងឧស្សាហកម្ម និងសិប្បកម្ម

- បានឃើញរដ្ឋធម្មនុញ្ញ នៃព្រះរាជាណាចក្រកម្ពុជា
- បានឃើញព្រះរាជក្រឹត្យលេខ នស/រកត/០៩១៣/៩០៣ ចុះថ្ងៃទី២៤ ខែកញ្ញា ឆ្នាំ២០១៣ ស្តីពីការតែងតាំងរាជរដ្ឋាភិបាល នៃព្រះរាជាណាចក្រកម្ពុជា
- បានឃើញព្រះរាជក្រឹត្យលេខ នស/រកត/១២១៣/១៣៩៣ ចុះថ្ងៃទី២១ ខែធ្នូ ឆ្នាំ២០១៣ ស្តីពីការកែសម្រួល និងបំពេញបន្ថែមសមាសភាពរាជរដ្ឋាភិបាល នៃព្រះរាជាណាចក្រកម្ពុជា
- បានឃើញព្រះរាជក្រមលេខ ០២/នស/៩៤ ចុះថ្ងៃទី២០ ខែកក្កដា ឆ្នាំ១៩៩៤ ដែលប្រកាសឱ្យប្រើច្បាប់ ស្តីពីការរៀបចំ និងការប្រព្រឹត្តិទៅ នៃគណៈរដ្ឋមន្ត្រី
- បានឃើញព្រះរាជក្រមលេខ នស/រកម/១២១៣/០១៨ ចុះថ្ងៃទី០៩ ខែធ្នូ ឆ្នាំ២០១៣ ដែលប្រកាសឱ្យប្រើច្បាប់ ស្តីពីការបង្កើតក្រសួងឧស្សាហកម្ម និងសិប្បកម្ម
- បានឃើញព្រះរាជក្រមលេខ នស/រកម/០៦០៦/០១៨ ចុះថ្ងៃទី២៣ ខែមិថុនា ឆ្នាំ២០០៦ ដែលប្រកាសឱ្យប្រើច្បាប់ ស្តីពីការគ្រប់គ្រងរោងចក្រ និងសិប្បកម្ម
- បានឃើញព្រះរាជក្រមលេខ នស/រកម/១០១៤/០២៥ ចុះថ្ងៃទី២៣ ខែតុលា ឆ្នាំ២០១៤ ដែលប្រកាសឱ្យប្រើច្បាប់ ស្តីពីវិសោធនកម្មច្បាប់ ស្តីពីការគ្រប់គ្រងរោងចក្រ និងសិប្បកម្ម
- បានឃើញអនុក្រឹត្យលេខ ៥៧៥ អនក្រ.បក ចុះថ្ងៃទី២៤ ខែធ្នូ ឆ្នាំ២០១៣ ស្តីពីការរៀបចំ និងការប្រព្រឹត្តិទៅរបស់ក្រសួងឧស្សាហកម្ម និងសិប្បកម្ម
- បានឃើញសំណើសុំប្តូរប្រកាសបង្កើតរោងចក្រ ផលិតស្រោមដៃ ចុះថ្ងៃទី១៩ ខែតុលា ឆ្នាំ២០១៥ របស់ក្រុមហ៊ុន យ៉កស៍ (ខេមបូឌា) ។

សម្រេច

ប្រការ១៖ អនុញ្ញាតឱ្យក្រុមហ៊ុន យ៉កស៍ (ខេមបូឌា) (YORKS (CAMBODIA) Co., Ltd.) តំណាងដោយ លោក **TSUTOMU YOSHIDA** បង្កើតរោងចក្រ ផលិតស្រោមដៃ ដែលមានទីតាំងស្ថិតនៅ តំបន់សេដ្ឋកិច្ចពិសេស តាយសេងបាវិត សង្កាត់បាវិត ក្រុងបាវិត ខេត្តស្វាយរៀង។

ឈ្មោះផលិតផល	លេខកូដចំណាត់ថ្នាក់ឧស្សាហកម្ម ISIC Rev.4 Code
ស្រោមដៃ	១៤១០

ប្រការ២៖ ម្ចាស់រោងចក្រ ត្រូវលើកផ្លាកឈ្មោះរោងចក្រដូចមានចែងក្នុងមាត្រា១៨ នៃច្បាប់ ស្តីពីវិសោធនកម្មច្បាប់ ស្តីពីការគ្រប់គ្រងរោងចក្រ និងសិប្បកម្ម និងដូចបានកំណត់ដោយឡែកនៅក្នុងសេចក្តីណែនាំស្តីពីការដាក់ឈ្មោះរោងចក្រ និងសិប្បកម្ម។

ផ្លាកឈ្មោះរោងចក្រ ៖ "រោងចក្រផលិតស្រោមដៃ យ៉កស៍ (ខេមបូឌា)"

ប្រការ៣៖ ការរៀបចំគ្រប់ផ្នែកក្នុងរោងចក្រ ត្រូវអនុលោមតាមមាត្រា៤នៃច្បាប់ ស្តីពីវិសោធនកម្មច្បាប់ ស្តីពីការគ្រប់គ្រងរោងចក្រ និងសិប្បកម្ម ស្របទៅតាមប្លង់គ្រឿងចក្រ-គ្រឿងម៉ាស៊ីន ដែលបានតម្កល់នៅក្រសួងឧស្សាហកម្ម និងសិប្បកម្ម និងបទបញ្ញត្តិបច្ចេកទេសដោយឡែករបស់ក្រសួង។

ប្រការ៤៖ មុនចាប់ផ្តើមដំណើរការរោងចក្រ ម្ចាស់រោងចក្រត្រូវជូនដំណឹងឱ្យបានមុនរយៈពេល១៥ថ្ងៃ យ៉ាងតិច និងធ្វើការស្នើសុំវិញ្ញាបនបត្រអនុញ្ញាតដំណើរការរោងចក្រ ដែលមានសុពលភាព០៣ឆ្នាំ ពីក្រសួងឧស្សាហកម្ម និងសិប្បកម្ម។

ប្រការ៥៖ ម្ចាស់រោងចក្រ ត្រូវតាំងបង្ហាញប្រកាសបង្កើតរោងចក្រ វិញ្ញាបនបត្រអនុញ្ញាតដំណើរការរោងចក្រ និងលិខិតអនុញ្ញាតទាំងឡាយ ជាចំហ នៅកន្លែងសមស្របណាមួយ ដែលងាយមើលឃើញក្នុងរោងចក្ររបស់ខ្លួន ស្របតាមមាត្រា១៦ នៃច្បាប់ ស្តីពីវិសោធនកម្មច្បាប់ ស្តីពីការគ្រប់គ្រងរោងចក្រ និងសិប្បកម្ម។

ប្រការ៦៖ ម្ចាស់រោងចក្រ ត្រូវដាក់ពាក្យស្នើសុំការអនុញ្ញាតពីក្រសួងឧស្សាហកម្ម និងសិប្បកម្ម លើការផ្លាស់ប្តូរទីតាំង ការពង្រីកផលិតកម្ម ការបង្កើតសាខារោងចក្រ ការប្តូរឈ្មោះរោងចក្រ ការបន្ថែមផលិតផលថ្មី និងការប្តូរម្ចាស់រោងចក្រ ស្របតាមមាត្រា១២ នៃច្បាប់ស្តីពី ការគ្រប់គ្រងរោងចក្រ និងសិប្បកម្ម និងមាត្រា១៣ មាត្រា១៨ នៃច្បាប់ ស្តីពីវិសោធនកម្មច្បាប់ ស្តីពីការគ្រប់គ្រងរោងចក្រ និងសិប្បកម្ម។

ប្រការ៧៖ ម្ចាស់រោងចក្រ ត្រូវគ្រប់គ្រងរោងចក្រដោយខ្លួនឯង។ ក្នុងករណី ប្រគល់សិទ្ធិឱ្យអ្នកដទៃគ្រប់គ្រងរោងចក្រជំនួសខ្លួន ម្ចាស់រោងចក្រត្រូវជូនដំណឹងជាលាយលក្ខណ៍អក្សរមកក្រសួងឧស្សាហកម្ម និងសិប្បកម្ម។ ក្នុងករណីនេះ ម្ចាស់រោងចក្រត្រូវតែទទួលខុសត្រូវលើគ្រប់សកម្មភាពនៃរោងចក្រ និងគុណភាពផលិតផលរបស់ខ្លួនចំពោះមុខច្បាប់ និងអ្នកប្រើប្រាស់ស្របតាមមាត្រា៥ នៃច្បាប់ ស្តីពីការគ្រប់គ្រងរោងចក្រ និងសិប្បកម្ម។

ប្រការ៨៖ ម្ចាស់រោងចក្រ ត្រូវផ្តល់ឱ្យបានត្រឹមត្រូវ និងទៀងទាត់ នូវទិន្នន័យ និងរបាយការណ៍ប្រចាំខែ មកអគ្គនាយកដ្ឋានឧស្សាហកម្ម នៅសប្តាហ៍ទីមួយនៃខែបន្ទាប់ ទៅតាមទម្រង់កំណត់របស់ក្រសួងឧស្សាហកម្ម និងសិប្បកម្ម ស្របតាមមាត្រា១៩ នៃច្បាប់ ស្តីពីវិសោធនកម្មច្បាប់ ស្តីពីការគ្រប់គ្រងរោងចក្រ និងសិប្បកម្ម។

ប្រការ៩៖ ម្ចាស់រោងចក្រ ត្រូវទទួលខុសត្រូវក្នុងការគ្រប់គ្រងសំណល់ឧស្សាហកម្មគ្រប់ប្រភេទ និងសុវត្ថិភាពឧស្សាហកម្ម តាមជំពូកទី៣នៃច្បាប់ ស្តីពីការគ្រប់គ្រងរោងចក្រ និងសិប្បកម្ម និងច្បាប់ ស្តីពីវិសោធនកម្មច្បាប់ ស្តីពីការគ្រប់គ្រងរោងចក្រ និងសិប្បកម្ម។

ប្រការ១០៖ ម្ចាស់រោងចក្រ ត្រូវសហការជាមួយមន្ត្រីមានសមត្ថកិច្ចរបស់ក្រសួងឧស្សាហកម្ម និងសិប្បកម្ម ក្នុងគោលបំណងអនុវត្តការចុះធ្វើអធិការកិច្ច ស្របតាមមាត្រា៣៧ នៃច្បាប់ ស្តីពីវិសោធនកម្មច្បាប់ ស្តីពីការគ្រប់គ្រងរោងចក្រ និងសិប្បកម្ម ឱ្យមានប្រសិទ្ធភាពខ្ពស់។

ម្ចាស់រោងចក្រ ត្រូវរាយការណ៍មកក្រសួងឧស្សាហកម្ម និងសិប្បកម្ម ឱ្យបានឆាប់រហ័សអំពីករណីប្រែប្រួលហានិភ័យ ឬករណីប្រធានសក្តិផ្សេងៗ ដែលប៉ះពាល់ធ្ងន់ធ្ងរដល់ដំណើរការរបស់រោងចក្រ ស្របតាមមាត្រា៤១ នៃច្បាប់ ស្តីពីវិសោធនកម្មច្បាប់ ស្តីពីការគ្រប់គ្រងរោងចក្រ និងសិប្បកម្ម។

ប្រការ១១៖ ម្ចាស់រោងចក្រ ត្រូវជូនដំណឹងជាលាយលក្ខណ៍អក្សរមកក្រសួងឧស្សាហកម្ម និងសិប្បកម្ម រយៈពេល ០១ខែយ៉ាងតិច មុនថ្ងៃដែលខ្លួនបញ្ឈប់ដំណើរការរោងចក្រជាស្ថាពរ។ ករណី រោងចក្រផ្អាកដំណើរការជាប់ៗគ្នា ក្នុងរយៈពេល១២ខែ ឬមិនបានផ្តល់ទិន្នន័យ និងរបាយការណ៍ប្រចាំខែជាប់ៗគ្នារយៈពេល ០៣ខែ ត្រូវចាត់ទុកថា ជាការបញ្ឈប់ដំណើរការរោងចក្រជាស្ថាពរ ស្របតាមមាត្រា១៥ នៃច្បាប់ ស្តីពីវិសោធនកម្មច្បាប់ ស្តីពីការគ្រប់គ្រងរោងចក្រ និងសិប្បកម្ម។

ប្រការ១២៖ លក្ខខណ្ឌនានារបស់ប្រកាសនេះ អាចកែសម្រួល ឬធ្វើវិសោធនកម្មបាន អនុលោមតាមច្បាប់ ស្តីពីការគ្រប់គ្រងរោងចក្រ និងសិប្បកម្ម និងច្បាប់ ស្តីពីវិសោធនកម្មច្បាប់ ស្តីពីការគ្រប់គ្រងរោងចក្រ និងសិប្បកម្ម។ ប្រកាសនេះ អាចដកហូតស្របតាមមាត្រា៣៩ នៃច្បាប់ ស្តីពីវិសោធនកម្មច្បាប់ ស្តីពីការគ្រប់គ្រងរោងចក្រ និងសិប្បកម្ម និង តាមលក្ខខណ្ឌទាំងឡាយនៃប្រកាសនេះ។

ប្រការ១៣៖ ម្ចាស់រោងចក្រ ត្រូវអនុវត្តឱ្យបានត្រឹមត្រូវតាមច្បាប់ ស្តីពីការគ្រប់គ្រងរោងចក្រ និងសិប្បកម្ម និងច្បាប់ស្តីពីវិសោធនកម្មច្បាប់ ស្តីពីការគ្រប់គ្រងរោងចក្រ និងសិប្បកម្ម និងលិខិតបទដ្ឋានគតិយុត្តិនានាពាក់ព័ន្ធនឹងវិស័យឧស្សាហកម្ម។ ក្នុងករណីល្មើស ត្រូវផ្តន្ទាទោសតាមច្បាប់ជាធរមាន។

ប្រការ១៤៖ ប្រកាសលេខ ៣១៥ ឧរថ.កឧ.ប្រក ចុះថ្ងៃទី១៦ ខែមីនា ឆ្នាំ២០១២ របស់ក្រសួងឧស្សាហកម្ម រ៉ែ និងថាមពល ស្តីពីការបង្កើតរោងចក្រ ផលិតស្រោមដៃ របស់ក្រុមហ៊ុន យ៉កស៍ (ខេមបូឌា) ត្រូវចាត់ទុកជានិរាករណ៍។

ប្រការ១៥៖ អគ្គនាយកឧស្សាហកម្ម ប្រធាននាយកដ្ឋានពាក់ព័ន្ធ ប្រធានមន្ទីរឧស្សាហកម្ម និងសិប្បកម្ម ខេត្តស្វាយរៀង និងម្ចាស់រោងចក្រ ដូចមានចែងក្នុងប្រការ១ ត្រូវអនុវត្តប្រកាសនេះ តាមមុខការ រៀងៗខ្លួន។

ប្រការ១៦៖ ប្រកាសនេះមានអានុភាពគតិយុត្តិ ចាប់ពីថ្ងៃចុះហត្ថលេខាតទៅ។

ជ.រដ្ឋមន្ត្រីក្រសួងឧស្សាហកម្ម និងសិប្បកម្ម
រដ្ឋលេខាធិការ

សាត សាមី

ចម្លងជូន៖
- -ទីស្តីការគណៈរដ្ឋមន្ត្រី
- -ក្រសួងពាណិជ្ជកម្ម
- -ក្រសួងរៀបចំដែនដី នគរូបនីយកម្ម និងសំណង់
- -ក្រសួងបរិស្ថាន
- -ក្រសួងសេដ្ឋកិច្ច និងហិរញ្ញវត្ថុ
- -ក្រសួងការងារ និងបណ្តុះបណ្តាលវិជ្ជាជីវៈ
- -ក្រុមប្រឹក្សាអភិវឌ្ឍន៍កម្ពុជា
- -សាលាខេត្តស្វាយរៀង
  "ដើម្បីជូនជ្រាប"
- -ដូចប្រការ១៥ "ដើម្បីអនុវត្ត"
- -រាជកិច្ច
- -ឯកសារ-កាលប្បវត្តិ

ព្រះរាជាណាចក្រកម្ពុជា
ជាតិ សាសនា ព្រះមហាក្សត្រ
Kingdom of Cambodia
Nation Religion King

ក្រសួងឧស្សាហកម្ម និងសិប្បកម្ម
Ministry of Industry & Handicraft
លេខ : ០៣៧.ឧស.កម្ម.ប្រក.០១

រាជធានីភ្នំពេញ, ថ្ងៃទី ២៥ ខែ មករា ឆ្នាំ២០១៦

ប្រកាសបង្កើតរោងចក្រ

ទេសរដ្ឋមន្ត្រី រដ្ឋមន្ត្រីក្រសួងឧស្សាហកម្ម និងសិប្បកម្ម

- បានឃើញរដ្ឋធម្មនុញ្ញ នៃព្រះរាជាណាចក្រកម្ពុជា
- បានឃើញព្រះរាជក្រឹត្យលេខ នស/រកត/០៩១៣/៩០៣ ចុះថ្ងៃទី២៤ ខែកញ្ញា ឆ្នាំ២០១៣ ស្តីពីការតែងតាំងរាជរដ្ឋាភិបាល នៃព្រះរាជាណាចក្រកម្ពុជា
- បានឃើញព្រះរាជក្រឹត្យលេខ នស/រកត/១២១៣/១៣៩៣ ចុះថ្ងៃទី២១ ខែធ្នូ ឆ្នាំ២០១៣ ស្តីពីការកែសម្រួល និងបំពេញបន្ថែមសមាសភាពរាជរដ្ឋាភិបាល នៃព្រះរាជាណាចក្រកម្ពុជា
- បានឃើញព្រះរាជក្រមលេខ ០២/នស/៩៤ ចុះថ្ងៃទី២០ ខែកក្កដា ឆ្នាំ១៩៩៤ ដែលប្រកាសឱ្យប្រើច្បាប់ ស្តីពីការរៀបចំ និងការប្រព្រឹត្តិទៅ នៃគណៈរដ្ឋមន្ត្រី
- បានឃើញព្រះរាជក្រមលេខ នស/រកម/១២១៣/០១៨ ចុះថ្ងៃទី០៩ ខែធ្នូ ឆ្នាំ២០១៣ ដែលប្រកាសឱ្យប្រើច្បាប់ ស្តីពីការបង្កើតក្រសួងឧស្សាហកម្ម និងសិប្បកម្ម
- បានឃើញព្រះរាជក្រមលេខ នស/រកម/០៦០៦/០១៨ ចុះថ្ងៃទី២៣ ខែមិថុនា ឆ្នាំ២០០៦ ដែលប្រកាសឱ្យប្រើច្បាប់ ស្តីពីការគ្រប់គ្រងរោងចក្រ និងសិប្បកម្ម
- បានឃើញព្រះរាជក្រមលេខ នស/រកម/១០១៤/០២៥ ចុះថ្ងៃទី២៣ ខែតុលា ឆ្នាំ២០១៤ ដែលប្រកាសឱ្យប្រើច្បាប់ ស្តីពីវិសោធនកម្មច្បាប់ ស្តីពីការគ្រប់គ្រងរោងចក្រ និងសិប្បកម្ម
- បានឃើញអនុក្រឹត្យលេខ ៥៧៥ អនក្រ.បក ចុះថ្ងៃទី២៤ ខែធ្នូ ឆ្នាំ២០១៣ ស្តីពីការរៀបចំ និងការប្រព្រឹត្តិទៅរបស់ក្រសួងឧស្សាហកម្ម និងសិប្បកម្ម
- បានឃើញសំណើសុំប្តូរប្រកាសបង្កើតរោងចក្រកាត់ដេរសម្លៀកបំពាក់ ចុះថ្ងៃទី១១ ខែមករា ឆ្នាំ២០១៦ របស់ក្រុមហ៊ុន ធី វ៉ាយ ហ្វេសិន (ខេមបូឌា)។

សម្រេច

ប្រការ១៖ អនុញ្ញាតឱ្យក្រុមហ៊ុន ធី វ៉ាយ ហ្វេសិន (ខេមបូឌា) (T Y FASHION (CAMBODIA) PLC) តំណាងដោយ លោក SHEN, YU-HSIUNG បង្កើតរោងចក្រ កាត់ដេរសម្លៀកបំពាក់ ដែលមានទីតាំងស្ថិតនៅ ផ្លូវជាតិលេខ៥១ ភូមិស្រះពោធិ៍ ឃុំផ្សារដែក ស្រុកពញាឮ ខេត្តកណ្តាល។

ឈ្មោះផលិតផល	លេខកូដចំណាត់ថ្នាក់ឧស្សាហកម្ម ISIC Rev.4 Code
សម្លៀកបំពាក់	១៤១០

៤៥ មហាវិថីព្រះនរោត្តម ខណ្ឌដូនពេញ ភ្នំពេញ ទូរស័ព្ទ : (៨៥៥)-២៣-២១១១៤១ . ទូរសារ : (៨៥៥)-២៣-៤២៨២៦៣
45 Preah Norodom Boulevard, Khan Daun Penh, Phnom Penh, Phone : 855-23-211141 , Fax: 855-23-428263

ប្រការ២៖ ម្ចាស់រោងចក្រ ត្រូវលើកផ្លាកឈ្មោះរោងចក្រដូចមានចែងក្នុងមាត្រា១៨ នៃច្បាប់ ស្តីពីវិសោធនកម្មច្បាប់ស្តីពីការគ្រប់គ្រងរោងចក្រ និងសិប្បកម្ម និងដូចបានកំណត់ដោយឡែកនៅក្នុងសេចក្តីណែនាំស្តីពីការដាក់ឈ្មោះរោងចក្រ និងសិប្បកម្ម។

ផ្លាកឈ្មោះរោងចក្រ ៖ " រោងចក្រកាត់ដេរសម្លៀកបំពាក់ ធី វ៉ាយ ហ្វេសិន (ខេមបូឌា) "

ប្រការ៣៖ ការរៀបចំគ្រប់ផ្នែកក្នុងរោងចក្រ ត្រូវអនុលោមតាមមាត្រា៤នៃច្បាប់ ស្តីពីវិសោធនកម្មច្បាប់ ស្តីពីការគ្រប់គ្រងរោងចក្រ និងសិប្បកម្ម ស្របទៅតាមប្លង់គ្រឿងចក្រ-គ្រឿងម៉ាស៊ីន ដែលបានតម្កល់នៅក្រសួងឧស្សាហកម្ម និងសិប្បកម្ម និងបទបញ្ញត្តិបច្ចេកទេសដោយឡែករបស់ក្រសួង។

ប្រការ៤៖ មុនចាប់ផ្តើមដំណើរការរោងចក្រ ម្ចាស់រោងចក្រត្រូវជូនដំណឹងឱ្យបានមុនរយៈពេល១៥ថ្ងៃ យ៉ាងតិច និងធ្វើការស្នើសុំវិញ្ញាបនបត្រអនុញ្ញាតដំណើរការរោងចក្រ ដែលមានសុពលភាព០៣ឆ្នាំ ពីក្រសួងឧស្សាហកម្ម និងសិប្បកម្ម។

ប្រការ៥៖ ម្ចាស់រោងចក្រ ត្រូវតាំងបង្ហាញប្រកាសបង្កើតរោងចក្រ វិញ្ញាបនបត្រអនុញ្ញាតដំណើរការរោងចក្រ និងលិខិតអនុញ្ញាតទាំងឡាយ ជាចំហ នៅកន្លែងសមស្របណាមួយ ដែលងាយមើលឃើញក្នុងរោងចក្ររបស់ខ្លួន ស្របតាមមាត្រា១៦ នៃច្បាប់ ស្តីពីវិសោធនកម្មច្បាប់ ស្តីពីការគ្រប់គ្រងរោងចក្រ និងសិប្បកម្ម។

ប្រការ៦៖ ម្ចាស់រោងចក្រ ត្រូវដាក់ពាក្យស្នើសុំការអនុញ្ញាតពីក្រសួងឧស្សាហកម្ម និងសិប្បកម្ម លើការផ្លាស់ប្តូរទីតាំង ការពង្រីកផលិតកម្ម ការបង្កើតសាខារោងចក្រ ការប្តូរឈ្មោះរោងចក្រ ការបន្ថែមផលិតផលថ្មី និងការប្តូរម្ចាស់រោងចក្រ ស្របតាមមាត្រា១២ នៃច្បាប់ស្តីពី ការគ្រប់គ្រងរោងចក្រ និងសិប្បកម្ម និងមាត្រា១៣ មាត្រា១៨ នៃច្បាប់ ស្តីពីវិសោធនកម្មច្បាប់ ស្តីពីការគ្រប់គ្រងរោងចក្រ និងសិប្បកម្ម។

ប្រការ៧៖ ម្ចាស់រោងចក្រ ត្រូវគ្រប់គ្រងរោងចក្រដោយខ្លួនឯង។ ក្នុងករណី ប្រគល់សិទ្ធិឱ្យអ្នកដទៃគ្រប់គ្រងរោងចក្រជំនួសខ្លួន ម្ចាស់រោងចក្រត្រូវជូនដំណឹងជាលាយលក្ខណ៍អក្សរមកក្រសួងឧស្សាហកម្ម និងសិប្បកម្ម។ ក្នុងករណីនេះ ម្ចាស់រោងចក្រត្រូវតែទទួលខុសត្រូវលើគ្រប់សកម្មភាពនៃរោងចក្រ និងគុណភាពផលិតផលរបស់ខ្លួនចំពោះមុខច្បាប់ និងអ្នកប្រើប្រាស់ស្របតាមមាត្រា៥ នៃច្បាប់ ស្តីពីការគ្រប់គ្រងរោងចក្រ និងសិប្បកម្ម។

ប្រការ៨៖ ម្ចាស់រោងចក្រ ត្រូវផ្តល់ឱ្យបានត្រឹមត្រូវ និងទៀងទាត់ នូវទិន្នន័យ និងរបាយការណ៍ប្រចាំខែ មកអគ្គនាយកដ្ឋានឧស្សាហកម្ម នៅសប្តាហ៍ទីមួយនៃខែបន្ទាប់ ទៅតាមទម្រង់កំណត់របស់ក្រសួងឧស្សាហកម្ម និងសិប្បកម្ម ស្របតាមមាត្រា១៩ នៃច្បាប់ ស្តីពីវិសោធនកម្មច្បាប់ ស្តីពីការគ្រប់គ្រងរោងចក្រ និងសិប្បកម្ម។

ប្រការ៩៖ ម្ចាស់រោងចក្រ ត្រូវទទួលខុសត្រូវក្នុងការគ្រប់គ្រងសំណល់ឧស្សាហកម្មគ្រប់ប្រភេទ និងសុវត្ថិភាពឧស្សាហកម្ម តាមជំពូកទី៣នៃច្បាប់ ស្តីពីការគ្រប់គ្រងរោងចក្រ និងសិប្បកម្ម និងច្បាប់ ស្តីពីវិសោធនកម្មច្បាប់ ស្តីពីការគ្រប់គ្រងរោងចក្រ និងសិប្បកម្ម។

ប្រការ១០៖ ម្ចាស់រោងចក្រ ត្រូវសហការជាមួយមន្ត្រីមានសមត្ថកិច្ចរបស់ក្រសួងឧស្សាហកម្ម និងសិប្បកម្ម ក្នុងគោលបំណងអនុវត្តការចុះធ្វើអធិការកិច្ច ស្របតាមមាត្រា៣៧ នៃច្បាប់ ស្តីពីវិសោធនកម្មច្បាប់ ស្តីពីការគ្រប់គ្រងរោងចក្រ និងសិប្បកម្ម ឱ្យមានប្រសិទ្ធភាពខ្ពស់។

ម្ចាស់រោងចក្រ ត្រូវរាយការណ៍មកក្រសួងឧស្សាហកម្ម និងសិប្បកម្ម ឱ្យបានឆាប់រហ័សអំពីករណីប្រែប្រួល ហានិភ័យ ឬករណីប្រធានសក្តិផ្សេងៗ ដែលប៉ះពាល់ធ្ងន់ធ្ងរដល់ដំណើរការរបស់រោងចក្រ ស្របតាម មាត្រា៤១ នៃច្បាប់ ស្តីពីវិសោធនកម្មច្បាប់ ស្តីពីការគ្រប់គ្រងរោងចក្រ និងសិប្បកម្ម។

ប្រការ១១៖ ម្ចាស់រោងចក្រ ត្រូវជូនដំណឹងជាលាយលក្ខណ៍អក្សរមកក្រសួងឧស្សាហកម្ម និងសិប្បកម្ម រយៈពេល ០១ខែយ៉ាងតិច មុនថ្ងៃដែលខ្លួនបញ្ឈប់ដំណើរការរោងចក្រជាស្ថាពរ។ ករណី រោងចក្រផ្អាកដំណើរការ ជាប់ៗគ្នា ក្នុងរយៈពេល១២ខែ ឬមិនបានផ្តល់ទិន្នន័យ និងរបាយការណ៍ប្រចាំខែជាប់ៗគ្នារយៈពេល ០៣ខែ ត្រូវចាត់ទុកថា ជាការបញ្ឈប់ដំណើរការរោងចក្រជាស្ថាពរ ស្របតាមមាត្រា១៥ នៃច្បាប់ ស្តីពី វិសោធនកម្មច្បាប់ ស្តីពីការគ្រប់គ្រងរោងចក្រ និងសិប្បកម្ម។

ប្រការ១២៖ លក្ខខណ្ឌនានារបស់ប្រកាសនេះ អាចកែសម្រួល ឬធ្វើវិសោធនកម្មបាន អនុលោមតាមច្បាប់ ស្តីពី ការគ្រប់គ្រងរោងចក្រ និងសិប្បកម្ម និងច្បាប់ ស្តីពីវិសោធនកម្មច្បាប់ ស្តីពីការគ្រប់គ្រងរោងចក្រ និងសិប្បកម្ម។ ប្រកាសនេះ អាចដកហូតស្របតាមមាត្រា៣៩ នៃច្បាប់ ស្តីពីវិសោធនកម្មច្បាប់ ស្តីពី ការគ្រប់គ្រងរោងចក្រ និងសិប្បកម្ម និង តាមលក្ខខណ្ឌទាំងឡាយនៃប្រកាសនេះ។

ប្រការ១៣៖ ម្ចាស់រោងចក្រ ត្រូវអនុវត្តឱ្យបានត្រឹមត្រូវតាមច្បាប់ ស្តីពីការគ្រប់គ្រងរោងចក្រ និងសិប្បកម្ម និងច្បាប់ស្តីពី វិសោធនកម្មច្បាប់ ស្តីពីការគ្រប់គ្រងរោងចក្រ និងសិប្បកម្ម និងលិខិតបទដ្ឋានគតិយុត្តិនានាពាក់ព័ន្ធនឹង វិស័យឧស្សាហកម្ម។ ក្នុងករណីល្មើស ត្រូវផ្តន្ទាទោសតាមច្បាប់ជាធរមាន។

ប្រការ១៤៖ ប្រកាសលេខ ១០៥៣ ឧរ៉ថ.កឧ.ប្រក. ចុះថ្ងៃទី២២ ខែតុលា ឆ្នាំ២០០៩ របស់ក្រសួងឧស្សាហកម្ម រ៉ែ និង ថាមពល ស្តីពីការបង្កើតរោងចក្រ កាត់ដេរសម្លៀកបំពាក់ របស់ក្រុមហ៊ុន ជី វ៉ាយ ហ្វេសិន (ខេមបូឌា) ត្រូវចាត់ទុកជានិរាករណ៍។

ប្រការ១៥៖ អគ្គនាយកឧស្សាហកម្ម ប្រធាននាយកដ្ឋានពាក់ព័ន្ធ ប្រធានមន្ទីរឧស្សាហកម្ម និងសិប្បកម្ម ខេត្តកណ្តាល និងម្ចាស់រោងចក្រ ដូចមានចែងក្នុងប្រការ១ ត្រូវអនុវត្តប្រកាសនេះ តាមមុខការ រៀងៗខ្លួន។

ប្រការ១៦៖ ប្រកាសនេះមានអានុភាពគតិយុត្តិ ចាប់ពីថ្ងៃចុះហត្ថលេខាតទៅ។

ជ.រដ្ឋមន្ត្រីក្រសួងឧស្សាហកម្ម និងសិប្បកម្ម
រដ្ឋលេខាធិការ

សាត សាមី

ចម្លងជូន៖
- ទីស្តីការគណៈរដ្ឋមន្ត្រី
- ក្រសួងពាណិជ្ជកម្ម
- ក្រសួងរៀបចំដែនដី នគរូបនីយកម្ម និងសំណង់
- ក្រសួងបរិស្ថាន
- ក្រសួងសេដ្ឋកិច្ច និងហិរញ្ញវត្ថុ
- ក្រសួងការងារ និងបណ្តុះបណ្តាលវិជ្ជាជីវៈ
- ក្រុមប្រឹក្សាអភិវឌ្ឍន៍កម្ពុជា
- សាលាខេត្តកណ្តាល
  "ដើម្បីជូនជ្រាប"
- ដូចប្រការ១៥ "ដើម្បីអនុវត្ត"
- រាជកិច្ច
- ឯកសារ-កាលប្បវត្តិ

ព្រះរាជាណាចក្រកម្ពុជា
ជាតិ សាសនា ព្រះមហាក្សត្រ
Kingdom of Cambodia
Nation Religion King

ក្រសួងឧស្សាហកម្ម និងសិប្បកម្ម
Ministry of Industry & Handicraft
លេខ : ០៤៣...ឧស.ភព.ប្រក.០១

រាជធានីភ្នំពេញ, ថ្ងៃទី ២៦ ខែមករា ឆ្នាំ២០១៦

ប្រកាសបង្កើតរោងចក្រ

ទេសរដ្ឋមន្ត្រី រដ្ឋមន្ត្រីក្រសួងឧស្សាហកម្ម និងសិប្បកម្ម

- បានឃើញរដ្ឋធម្មនុញ្ញ នៃព្រះរាជាណាចក្រកម្ពុជា
- បានឃើញព្រះរាជក្រឹត្យលេខ នស/រកត/០៩១៣/៩០៣ ចុះថ្ងៃទី២៤ ខែកញ្ញា ឆ្នាំ២០១៣ ស្តីពីការតែងតាំងរាជរដ្ឋាភិបាល នៃព្រះរាជាណាចក្រកម្ពុជា
- បានឃើញព្រះរាជក្រឹត្យលេខ នស/រកត/១២១៣/១៣៩៣ ចុះថ្ងៃទី២១ ខែធ្នូ ឆ្នាំ២០១៣ ស្តីពីការកែសម្រួល និងបំពេញបន្ថែមសមាសភាពរាជរដ្ឋាភិបាល នៃព្រះរាជាណាចក្រកម្ពុជា
- បានឃើញព្រះរាជក្រមលេខ ០២/នស/៩៤ ចុះថ្ងៃទី២០ ខែកក្កដា ឆ្នាំ១៩៩៤ ដែលប្រកាសឱ្យប្រើច្បាប់ ស្តីពីការរៀបចំ និងការប្រព្រឹត្តិទៅ នៃគណៈរដ្ឋមន្ត្រី
- បានឃើញព្រះរាជក្រមលេខ នស/រកម/១២១៣/០១៨ ចុះថ្ងៃទី០៩ ខែធ្នូ ឆ្នាំ២០១៣ ដែលប្រកាសឱ្យប្រើច្បាប់ ស្តីពីការបង្កើតក្រសួងឧស្សាហកម្ម និងសិប្បកម្ម
- បានឃើញព្រះរាជក្រមលេខ នស/រកម/០៦០៦/០១៨ ចុះថ្ងៃទី២៣ ខែមិថុនា ឆ្នាំ២០០៦ ដែលប្រកាសឱ្យប្រើច្បាប់ ស្តីពីការគ្រប់គ្រងរោងចក្រ និងសិប្បកម្ម
- បានឃើញព្រះរាជក្រមលេខ នស/រកម/១០១៤/០២៥ ចុះថ្ងៃទី២៣ ខែតុលា ឆ្នាំ២០១៤ ដែលប្រកាសឱ្យប្រើច្បាប់ ស្តីពីវិសោធនកម្មច្បាប់ ស្តីពីការគ្រប់គ្រងរោងចក្រ និងសិប្បកម្ម
- បានឃើញអនុក្រឹត្យលេខ ៥៧៥ អនក្រ.បក ចុះថ្ងៃទី២៤ ខែធ្នូ ឆ្នាំ២០១៣ ស្តីពីការរៀបចំ និងការប្រព្រឹត្តិទៅរបស់ក្រសួងឧស្សាហកម្ម និងសិប្បកម្ម
- បានឃើញសំណើសុំប្តូរប្រកាសបង្កើតរោងចក្រ កាត់ដេរសម្លៀកបំពាក់ ចុះថ្ងៃទី១៩ ខែមករា ឆ្នាំ២០១៦ របស់ក្រុមហ៊ុន ស៊ីនឡាន (ខេមបូឌា) ហ្គាមេន ខមភេនី លីមីតធីត ។

សម្រេច

ប្រការ១៖ អនុញ្ញាតឱ្យក្រុមហ៊ុន ស៊ីនឡាន (ខេមបូឌា) ហ្គាមេន ខមភេនី លីមីតធីត (XINLAN (CAMBODIA) GARMENT COMPANY LIMITED.) តំណាងដោយ លោក ZHOU CHENXI បង្កើតរោងចក្រ កាត់ដេរសម្លៀកបំពាក់ ដែលមានទីតាំងស្ថិតនៅ ផ្លូវលំ ភូមិព្រៃបឹង សង្កាត់កន្ទោក ខណ្ឌពោធិ៍សែនជ័យ រាជធានីភ្នំពេញ ។

ឈ្មោះផលិតផល	លេខកូដចំណាត់ថ្នាក់ឧស្សាហកម្ម ISIC Rev.4 Code
សម្លៀកបំពាក់	១៤១០

៤៥ មហាវិថីព្រះនរោត្តម ខណ្ឌដូនពេញ ភ្នំពេញ ទូរស័ព្ទ : (៨៥៥)-២៣-២១១១៤១ . ទូរសារ : (៨៥៥)-២៣-៤២៨២៦៣
45 Preah Norodom Boulevard, Khan Daun Penh, Phnom Penh, Phone : 855-23-211141 , Fax: 855-23-428263

ប្រការ២៖ ម្ចាស់រោងចក្រ ត្រូវលើកផ្លាកឈ្មោះរោងចក្រដូចមានចែងក្នុងមាត្រា១៨ នៃច្បាប់ ស្តីពីវិសោធនកម្មច្បាប់ ស្តីពីការគ្រប់គ្រងរោងចក្រ និងសិប្បកម្ម និងដូចបានកំណត់ដោយឡែកនៅក្នុងសេចក្តីណែនាំស្តីពីការដាក់ឈ្មោះ រោងចក្រ និងសិប្បកម្ម។

ផ្លាកឈ្មោះរោងចក្រ៖ " រោងចក្រកាត់ដេរសម្លៀកបំពាក់ ស៊ីនឡាន (ខេមបូឌា) ហ្គាមេន ខមភេនី លីមីតធីត "

ប្រការ៣៖ ការរៀបចំគ្រប់ផ្នែកក្នុងរោងចក្រ ត្រូវអនុលោមតាមមាត្រា៨នៃច្បាប់ ស្តីពីវិសោធនកម្មច្បាប់ ស្តីពីការគ្រប់គ្រងរោងចក្រ និងសិប្បកម្ម ស្របទៅតាមប្លង់គ្រឿងចក្រ-គ្រឿងម៉ាស៊ីន ដែលបានតម្កល់នៅក្រសួងឧស្សាហកម្ម និងសិប្បកម្ម និងបទបញ្ញត្តិបច្ចេកទេសដោយឡែករបស់ក្រសួង។

ប្រការ៤៖ មុនចាប់ផ្តើមដំណើរការរោងចក្រ ម្ចាស់រោងចក្រត្រូវជូនដំណឹងឱ្យបានមុនរយៈពេល១៥ថ្ងៃ យ៉ាងតិច និងធ្វើការស្នើសុំវិញ្ញាបនបត្រអនុញ្ញាតដំណើរការរោងចក្រ ដែលមានសុពលភាព០៣ឆ្នាំ ពីក្រសួងឧស្សាហកម្ម និងសិប្បកម្ម។

ប្រការ៥៖ ម្ចាស់រោងចក្រ ត្រូវតាំងបង្ហាញប្រកាសបង្កើតរោងចក្រ វិញ្ញាបនបត្រអនុញ្ញាតដំណើរការរោងចក្រ និងលិខិតអនុញ្ញាតទាំងឡាយ ជាចំហ នៅកន្លែងសមស្របណាមួយ ដែលងាយមើលឃើញក្នុងរោងចក្ររបស់ខ្លួន ស្របតាមមាត្រា១៦ នៃច្បាប់ ស្តីពីវិសោធនកម្មច្បាប់ ស្តីពីការគ្រប់គ្រងរោងចក្រ និងសិប្បកម្ម។

ប្រការ៦៖ ម្ចាស់រោងចក្រ ត្រូវដាក់ពាក្យស្នើសុំការអនុញ្ញាតពីក្រសួងឧស្សាហកម្ម និងសិប្បកម្ម លើការផ្លាស់ប្តូរទីតាំង ការពង្រីកផលិតកម្ម ការបង្កើតសាខារោងចក្រ ការប្តូរឈ្មោះរោងចក្រ ការបន្ថែមផលិតផលថ្មី និងការប្តូរម្ចាស់រោងចក្រ ស្របតាមមាត្រា១២ នៃច្បាប់ស្តីពី ការគ្រប់គ្រងរោងចក្រ និងសិប្បកម្ម និងមាត្រា១៣ មាត្រា១៨ នៃច្បាប់ ស្តីពីវិសោធនកម្មច្បាប់ ស្តីពីការគ្រប់គ្រងរោងចក្រ និងសិប្បកម្ម។

ប្រការ៧៖ ម្ចាស់រោងចក្រ ត្រូវគ្រប់គ្រងរោងចក្រដោយខ្លួនឯង។ ក្នុងករណី ប្រគល់សិទ្ធិឱ្យអ្នកដទៃគ្រប់គ្រងរោងចក្រជំនួសខ្លួន ម្ចាស់រោងចក្រត្រូវជូនដំណឹងជាលាយលក្ខណ៍អក្សរមកក្រសួងឧស្សាហកម្ម និងសិប្បកម្ម។ ក្នុងករណីនេះ ម្ចាស់រោងចក្រត្រូវតែទទួលខុសត្រូវលើគ្រប់សកម្មភាពនៃរោងចក្រ និងគុណភាពផលិតផលរបស់ខ្លួនចំពោះមុខច្បាប់ និងអ្នកប្រើប្រាស់ស្របតាមមាត្រា៥ នៃច្បាប់ ស្តីពីការគ្រប់គ្រងរោងចក្រ និងសិប្បកម្ម។

ប្រការ៨៖ ម្ចាស់រោងចក្រ ត្រូវផ្តល់ឱ្យបានត្រឹមត្រូវ និងទៀងទាត់នូវទិន្នន័យ និងរបាយការណ៍ប្រចាំខែ មកអគ្គនាយកដ្ឋានឧស្សាហកម្ម នៅសប្តាហ៍ទីមួយនៃខែបន្ទាប់ ទៅតាមទម្រង់កំណត់របស់ក្រសួងឧស្សាហកម្ម និងសិប្បកម្ម ស្របតាមមាត្រា១៩ នៃច្បាប់ ស្តីពីវិសោធនកម្មច្បាប់ ស្តីពីការគ្រប់គ្រងរោងចក្រ និងសិប្បកម្ម។

ប្រការ៩៖ ម្ចាស់រោងចក្រ ត្រូវទទួលខុសត្រូវក្នុងការគ្រប់គ្រងសំណល់ឧស្សាហកម្មគ្រប់ប្រភេទ និងសុវត្ថិភាពឧស្សាហកម្ម តាមជំពូកទី៣នៃច្បាប់ ស្តីពីការគ្រប់គ្រងរោងចក្រ និងសិប្បកម្ម និងច្បាប់ ស្តីពីវិសោធនកម្មច្បាប់ ស្តីពីការគ្រប់គ្រងរោងចក្រ និងសិប្បកម្ម។

ប្រការ១០៖ ម្ចាស់រោងចក្រ ត្រូវសហការជាមួយមន្ត្រីមានសមត្ថកិច្ចរបស់ក្រសួងឧស្សាហកម្ម និងសិប្បកម្ម ក្នុងគោលបំណងអនុវត្តការចុះធ្វើអធិការកិច្ច ស្របតាមមាត្រា៣៧ នៃច្បាប់ ស្តីពីវិសោធនកម្មច្បាប់ ស្តីពីការគ្រប់គ្រងរោងចក្រ និងសិប្បកម្ម ឱ្យមានប្រសិទ្ធភាពខ្ពស់។/។

ម្ចាស់រោងចក្រ ត្រូវរាយការណ៍មកក្រសួងឧស្សាហកម្ម និងសិប្បកម្ម ឱ្យបានឆាប់រហ័សអំពីករណីប្រែប្រួលហានិភ័យ ឬករណីប្រធានសក្តិផ្សេងៗ ដែលប៉ះពាល់ធ្ងន់ធ្ងរដល់ដំណើរការរបស់រោងចក្រ ស្របតាមមាត្រា៤១ នៃច្បាប់ ស្តីពីវិសោធនកម្មច្បាប់ ស្តីពីការគ្រប់គ្រងរោងចក្រ និងសិប្បកម្ម។

ប្រការ១១៖ ម្ចាស់រោងចក្រ ត្រូវជូនដំណឹងជាលាយលក្ខណ៍អក្សរមកក្រសួងឧស្សាហកម្ម និងសិប្បកម្ម រយៈពេល ០១ខែយ៉ាងតិច មុនថ្ងៃដែលខ្លួនបញ្ឈប់ដំណើរការរោងចក្រជាស្ថាពរ។ ករណី រោងចក្រផ្អាកដំណើរការជាប់ៗគ្នា ក្នុងរយៈពេល១២ខែ ឬមិនបានផ្តល់ទិន្នន័យ និងរបាយការណ៍ប្រចាំខែជាប់ៗគ្នារយៈពេល ០៣ខែ ត្រូវចាត់ទុកថា ជាការបញ្ឈប់ដំណើរការរោងចក្រជាស្ថាពរ ស្របតាមមាត្រា១៥ នៃច្បាប់ ស្តីពីវិសោធនកម្មច្បាប់ ស្តីពីការគ្រប់គ្រងរោងចក្រ និងសិប្បកម្ម។

ប្រការ១២៖ លក្ខខណ្ឌនានារបស់ប្រកាសនេះ អាចកែសម្រួល ឬធ្វើវិសោធនកម្មបាន អនុលោមតាមច្បាប់ ស្តីពីការគ្រប់គ្រងរោងចក្រ និងសិប្បកម្ម និងច្បាប់ ស្តីពីវិសោធនកម្មច្បាប់ ស្តីពីការគ្រប់គ្រងរោងចក្រ និងសិប្បកម្ម។ ប្រកាសនេះ អាចដកហូតស្របតាមមាត្រា៣៩ នៃច្បាប់ ស្តីពីវិសោធនកម្មច្បាប់ ស្តីពីការគ្រប់គ្រងរោងចក្រ និងសិប្បកម្ម និង តាមលក្ខខណ្ឌទាំងឡាយនៃប្រកាសនេះ។

ប្រការ១៣៖ ម្ចាស់រោងចក្រ ត្រូវអនុវត្តឱ្យបានត្រឹមត្រូវតាមច្បាប់ ស្តីពីការគ្រប់គ្រងរោងចក្រ និងសិប្បកម្ម និងច្បាប់ស្តីពីវិសោធនកម្មច្បាប់ ស្តីពីការគ្រប់គ្រងរោងចក្រ និងសិប្បកម្ម និងលិខិតបទដ្ឋានគតិយុត្តិនានាពាក់ព័ន្ធនឹងវិស័យឧស្សាហកម្ម។ ក្នុងករណីល្មើស ត្រូវផ្តន្ទាទោសតាមច្បាប់ជាធរមាន។

ប្រការ១៤: ប្រកាសលេខ ៦៦២ ឧរថ.កឧ.ប្រក ចុះថ្ងៃទី២២ ខែមិថុនា ឆ្នាំ២០០៦ របស់ក្រសួងឧស្សាហកម្ម រ៉ែ និងថាមពល ស្តីពីការបង្កើតរោងចក្រកាត់ដេរសម្លៀកបំពាក់ របស់ក្រុមហ៊ុន ស៊ីនឡាន (ខេមបូឌា) ហ្គាមេន ខមភេនី លីមីតធីត ត្រូវចាត់ទុកជានិរាករណ៍ ។

ប្រការ១៥៖ អគ្គនាយកឧស្សាហកម្ម ប្រធាននាយកដ្ឋានពាក់ព័ន្ធ ប្រធានមន្ទីរឧស្សាហកម្ម និងសិប្បកម្ម រាជធានីភ្នំពេញ និងម្ចាស់រោងចក្រ ដូចមានចែងក្នុងប្រការ១ ត្រូវអនុវត្តប្រកាសនេះ តាមមុខការរៀងៗខ្លួន។

ប្រការ១៦៖ ប្រកាសនេះមានអានុភាពគតិយុត្តិ ចាប់ពីថ្ងៃចុះហត្ថលេខាតទៅ។

ជ.រដ្ឋមន្ត្រីក្រសួងឧស្សាហកម្ម និងសិប្បកម្ម
រដ្ឋលេខាធិការ

សាត សាមី

ចម្លងជូន៖
-ទីស្តីការគណៈរដ្ឋមន្ត្រី
-ក្រសួងពាណិជ្ជកម្ម
-ក្រសួងរៀបចំដែនដី នគរូបនីយកម្ម និងសំណង់
-ក្រសួងបរិស្ថាន
-ក្រសួងសេដ្ឋកិច្ច និងហិរញ្ញវត្ថុ
-ក្រសួងការងារ និងបណ្តុះបណ្តាលវិជ្ជាជីវៈ
-ក្រុមប្រឹក្សាអភិវឌ្ឍន៍កម្ពុជា
-សាលារាជធានីភ្នំពេញ
"ដើម្បីជូនជ្រាប"
-ដូចប្រការ១៥ "ដើម្បីអនុវត្ត"
-រាជកិច្ច
-ឯកសារ-កាលប្បវត្តិ