ក

មាតិកា

I-ព្រះរាជខុទ្ទកាល័យព្រះមហាក្សត្រ

ព្រះរាជក្រឹត្យ

០៥-៣-២០១១ -ព្រះរាជក្រឹត្យ នស/រកត/០៣១១/២១២ ស្តីពី ការផ្តល់សញ្ជាតិខ្មែរ តាមសញ្ជាតូបនីយកម្មដល់អ្នកស្រី ឆា គ្យុងហ៊ី (CHA KYEONGHEE) ជនជាតិកូរ៉េ សញ្ជាតិកូរ៉េ កើតនៅទីក្រុងសេអ៊ូល សាធារណរដ្ឋកូរ៉េ ២៦៩៧

១០-៣-២០១១ -ព្រះរាជក្រឹត្យ នស/រកត/០៣១១/២៣៧ ស្តីពី ការផ្តល់សញ្ជាតិខ្មែរ តាមសញ្ជាតូបនីយកម្មដល់លោក ហ័ង សេងស្វេ (HUANG SHENGXUE) ជនជាតិចិន សញ្ជាតិចិន កើតនៅខេត្តក្វាងតុង សាធារណរដ្ឋប្រជាមានិតចិន ២៦៩៨

១០-៣-២០១១ -ព្រះរាជក្រឹត្យ នស/រកត/០៣១១/២៣៩ ស្តីពី ការផ្តល់សញ្ជាតិខ្មែរ តាមសញ្ជាតូបនីយកម្មដល់លោកស្រី នូណាន់ ណឺប៉ែទី ដារ៉ាចាទូន (NUNUN NURBAETIE DARADJATUN) ជនជាតិឥណ្ឌូណេស៊ី សញ្ជាតិចិន កើតនៅប្រទេសឥណ្ឌូណេស៊ី ដោយប្តូរឈ្មោះជា ហ្វាទីម៉ា ស៊ីទីណារី (FATIMAH SITINAREE) ២៦៩៩

១៩-៣-២០១១ -ព្រះរាជក្រឹត្យ នស/រកត/០៣១១/២៦៥ ស្តីពី ការប្រោសព្រះរាជទាន នូវគ្រឿងឥស្សរិយយស តាមលំដាប់ថ្នាក់ ចំពោះ សប្បុរសជន ចំនួន ២៣ រូប ២៧០០

១៩-៣-២០១១ -ព្រះរាជក្រឹត្យ នស/រកត/០៣១១/២៦៦ ស្តីពី ការប្រោសព្រះរាជទាន នូវគ្រឿងឥស្សរិយយស តាមលំដាប់ថ្នាក់ ចំពោះ សប្បុរសជន ចំនួន ០៥ រូប ២៧០២

២២-៣-២០១១ -ព្រះរាជក្រឹត្យ នស/រកត/០៣១១/២៧៩ ស្តីពី ការតម្លើងឋានន្តរស័ក្តិថ្នាក់ ឧត្តមសេនីយ៍ត្រី ជូនលោកវរសេនីយ៍ឯក មេ នារឡេង នាយនគរបាលជាតិជាន់ខ្ពស់ នៃក្រសួងមហាផ្ទៃ ២៧០៣

២២-៣-២០១១ -ព្រះរាជក្រឹត្យ នស/រកត/០៣១១/២៨០ ស្តីពី ការតម្លើងឋានន្តរស័ក្តិថ្នាក់ ឧត្តមសេនីយ៍ទោ ជូននាយនគរបាលជាតិជាន់ខ្ពស់ នៃក្រសួងមហាផ្ទៃ ចំនួន ០២ រូប ២៧០៤

២២-៣-២០១១ -ព្រះរាជក្រឹត្យ នស/រកត/០៣១១/២៨១ ស្តីពី ការតែងតាំងឯកឧត្តម សូ សំអាន ជាទីប្រឹក្សាប្រធានអាជ្ញាធរជាតិយុទ្ធប្រឆាំងគ្រឿងញៀនមានឋានៈស្មើអនុរដ្ឋលេខាធិការ ២៧០៥

II-រាជរដ្ឋាភិបាល

១-អនុក្រឹត្យ

២៥-៣-២០១១ -អនុក្រឹត្យលេខ ៥៧ អនក្រ.បក ស្តីពី ការប្រើប្រាស់គណនីឯកជនភាវូបនីយកម្ម ២៧០៦

៣០-៣-២០១១ -អនុក្រឹត្យលេខ ៥៨ អនក្រ.បក ស្តីពី ការផ្ទេរអនុបយោគ ប្តូរចំណាត់ថ្នាក់ពីទ្រព្យសម្បត្តិរបស់រដ្ឋ មកជាទ្រព្យសម្បត្តិឯកជនរបស់រដ្ឋ ២៧០៨
៣០-៣-២០១១ -អនុក្រឹត្យលេខ ៥៩ អនក្រ.បក ស្តីពី ការកំណត់តំបន់គ្រប់គ្រងក្នុងតំបន់ការពារធម្មជាតិ ទៅជាតំបន់ប្រើប្រាស់ដោយចីរភាព ២៧១០
២២-៣-២០១១ -អនុក្រឹត្យលេខ ៣២៤ អនក្រ.តត ស្តីពី ការជូនមេដាយស្ថាបនាជាតិ ២៧១៣
២២-៣-២០១១ -អនុក្រឹត្យលេខ ៣២៥ អនក្រ.តត ស្តីពី ការតម្លើងឋានន្តរស័ក្តិ នាយទាហាន ២៧១៤
២៣-៣-២០១១ -អនុក្រឹត្យលេខ ៣២៦ អនក្រ.តត ស្តីពី ការជូនមេដាយស្ថាបនាជាតិ ២៧៣៤
២៣-៣-២០១១ -អនុក្រឹត្យលេខ ៣២៧ អនក្រ.តត ស្តីពី ការជូនមេដាយស្ថាបនាជាតិ ២៧៣៥
២៣-៣-២០១១ -អនុក្រឹត្យលេខ ៣២៨ អនក្រ.តត ស្តីពី ការជូនមេដាយស្ថាបនាជាតិ ២៧៣៦
២៣-៣-២០១១ -អនុក្រឹត្យលេខ ៣២៩ អនក្រ.តត ស្តីពី ការជូនមេដាយស្ថាបនាជាតិ ២៧៣៧
២៣-៣-២០១១ -អនុក្រឹត្យលេខ ៣៣០ អនក្រ.តត ស្តីពី ការជូនមេដាយស្ថាបនាជាតិ ២៧៣៨
២៣-៣-២០១១ -អនុក្រឹត្យលេខ ៣៣១ អនក្រ.តត ស្តីពី ការ ជូនមេដាយការងារ ២៧៣៩
២៣-៣-២០១១ -អនុក្រឹត្យលេខ ៣៣២ អនក្រ.តត ស្តីពី ការជូនមេដាយមុនីសារាភ័ណ្ឌ ២៧៥៥
២៣-៣-២០១១ -អនុក្រឹត្យលេខ ៣៣៣ អនក្រ.តត ស្តីពី ការជូនមេដាយស្ថាបនាជាតិ ២៧៥៦
២៣-៣-២០១១ -អនុក្រឹត្យលេខ ៣៣៤ អនក្រ.តត ស្តីពី ការជូនមេដាយស្រ្តីវឌ្ឍនា ២៧៥៧
២៣-៣-២០១១ -អនុក្រឹត្យលេខ ៣៣៥ អនក្រ.តត ស្តីពី ការជូនមេដាយស្ថាបនាជាតិ ២៧៦០
២៣-៣-២០១១ -អនុក្រឹត្យលេខ ៣៣៦ អនក្រ.តត ស្តីពី ការប្រគល់ភារកិច្ចមន្ត្រីរាជការ ២៧៦១

២_សេចក្តីសម្រេច

០១-៤-២០១១ -សេចក្តីសម្រេចលេខ ២៣ សសរ ស្តីពី ការតែងតាំងទីប្រឹក្សាសម្តេចអគ្គមហាសេនាបតីតេជោ **ហ៊ុន សែន** នាយករដ្ឋមន្ត្រី នៃព្រះរាជាណាចក្រកម្ពុជា ២៧៦៣
០១-៤-២០១១ -សេចក្តីសម្រេចលេខ ២៤ សសរ ស្តីពី ការតែងតាំងទីប្រឹក្សាសម្តេចអគ្គមហាសេនាបតីតេជោ **ហ៊ុន សែន** នាយករដ្ឋមន្ត្រី នៃព្រះរាជាណាចក្រកម្ពុជា ២៧៦៥

III_ការងារបណ្តាក្រសួង

១_ធនាគារជាតិ នៃ កម្ពុជា

២៣-៣-២០១១-ប្រកាសលេខ ធ១.០១១.១១០ ប្រក ស្តីពី ការកែសម្រួលប្រកាសស្តីពីបង្កើតគណៈកម្មការគោលនយោបាយរូបិយវត្ថុ ២៧៦៧
២៣-៣-២០១១-ប្រកាសលេខ ធ១.០១១.១១១ ប្រក ស្តីពី ការបង្កើតគណៈកម្មការស្ថិរភាពហិរញ្ញវត្ថុ ២៧៧០

២_ទីស្តីការរដ្ឋមន្ត្រីក្រសួងឧស្សាហកម្ម រ៉ែ និង ថាមពល

០៤-៣-២០១១ -ប្រកាសលេខ ២៤២ ឧរថ.ប្រក ស្តីពី នីតិវិធីអនុវត្តបទប្បញ្ញត្តិ លើកិច្ចដំណើរការរោងចក្រ និង សិប្បកម្ម ២៧៧៣

៣-ទីស្តីការគណៈរដ្ឋមន្ត្រីក្រសួងកសិកម្ម រុក្ខាប្រមាញ់ និង នេសាទ

២២-១២-២០១០ -ប្រកាសលេខ ៦៧៥ ប្រក.កសក ស្តីពី ការបង្កើតស្ថានីយផ្សព្វផ្សាយ និង ស្តារព្រៃឈើបឹងចារ ២៧៨៦

២២-១២-២០១០ -ប្រកាសលេខ ៦៧៦ ប្រក.កសក ស្តីពី ការបង្កើតស្ថានីយផ្សព្វផ្សាយ និង ស្តារព្រៃឈើព្រែកប្រសប់ ២៧៩០

៤-ក្រុមប្រឹក្សាអភិវឌ្ឍន៍កម្ពុជា

០៧-៣-២០១១ -សារាចរណែនាំលេខ ៣៦៥/១១ ក.អ.ក ស្តីពី នីតិវិធីក្នុងការសុំពន្យារ ផ្អាក ព្យួរ ឬបញ្ឈប់សកម្មភាពវិនិយោគរបស់ក្រុមហ៊ុន ២៧៩៤

៥-ទីស្តីការគណៈរដ្ឋមន្ត្រីក្រសួងពាណិជ្ជកម្ម

២១-៥-២០១០ -លិខិតបញ្ជាក់លេខ ២៣០០ ពណ.ចបព ស្តីពី ការចុះឈ្មោះក្នុងបញ្ជីពាណិជ្ជកម្ម និងទទួលស្គាល់ជានីតិបុគ្គលពេញលក្ខណៈច្បាប់របស់ក្រុមហ៊ុន **ម៉ាយ ស្ទូន គ្រេឌីត** ២៧៩៨

២១-៥-២០១០ -លិខិតបញ្ជាក់លេខ ២៣០២ ពណ.ចបព ស្តីពី ការចុះឈ្មោះក្នុងបញ្ជីពាណិជ្ជកម្ម និងទទួលស្គាល់ជានីតិបុគ្គលពេញលក្ខណៈច្បាប់របស់ក្រុមហ៊ុន **ឌីវេតិភី ឌីវេឡុបមេន ថេគណូឡូជី** ២៨០០

២១-៥-២០១០ -លិខិតបញ្ជាក់លេខ ២៣០៣ ពណ.ចបព ស្តីពី ការចុះឈ្មោះក្នុងបញ្ជីពាណិជ្ជកម្ម និងទទួលស្គាល់ជានីតិបុគ្គលពេញលក្ខណៈច្បាប់របស់ក្រុមហ៊ុន **ឈី គី ខាង គ្រុប** ២៨០២

២១-៥-២០១០ -លិខិតបញ្ជាក់លេខ ២៣០៤ ពណ.ចបព ស្តីពី ការចុះឈ្មោះក្នុងបញ្ជីពាណិជ្ជកម្ម និងទទួលស្គាល់ជានីតិបុគ្គលពេញលក្ខណៈច្បាប់របស់ក្រុមហ៊ុន **អ៊ែរ ផៅវ៉េរ ឡូជីស្ទីក** ២៨០៤

២១-៥-២០១០ -លិខិតបញ្ជាក់លេខ ២៣០៥ ពណ.ចបព ស្តីពី ការទទួលចុះបញ្ជីនូវការកែប្រែ និងតំកល់ទុកលក្ខន្តិកៈថ្មីរបស់ក្រុមហ៊ុន **យេលឡូ ផៅវ៉េរ** ២៨០៦

២១-៥-២០១០ -លិខិតបញ្ជាក់លេខ ២៣០៨ ពណ.ចបព ស្តីពី ការទទួលចុះបញ្ជីនូវការកែប្រែ និងតំកល់ទុកលក្ខន្តិកៈថ្មីរបស់ក្រុមហ៊ុន **ចាង លី អេង ខូ អិលធីឌី** ២៨០៨

២១-៥-២០១០ -លិខិតបញ្ជាក់លេខ ២៣២២ ពណ.ចបព ស្តីពី ការចុះឈ្មោះក្នុងបញ្ជីពាណិជ្ជកម្ម និងទទួលស្គាល់ជានីតិបុគ្គលពេញលក្ខណៈច្បាប់របស់សាខាក្រុមហ៊ុន **អិនធីធី ខមម្យូនីខេសិន (ថៃឡែន) ខូ អិលធីឌី** ២៨១០

២១-៥-២០១០ -លិខិតបញ្ជាក់លេខ ២៣២៣ ពណ.ចបព ស្តីពី ការចុះឈ្មោះក្នុងបញ្ជីពាណិជ្ជកម្ម និងទទួលស្គាល់ជានីតិបុគ្គលពេញលក្ខណៈច្បាប់របស់ក្រុមហ៊ុន **ស៊ុន អាម អេនជីនារីង & ខនស្ត្រាក់សិន** ២៨១១

ព្រះរាជក្រឹត្យ

នស/រកត/០៣១១/២៦២

យើង

ព្រះករុណាព្រះបាទសម្តេចព្រះបរមនាថ នរោត្តម សីហមុនី
សមានភូមិជាតិសាសនា រក្ខតខត្តិយា ខេមររដ្ឋរាស្ត្រ ពុទ្ធិន្ទ្រាធរាមហាក្សត្រ
ខេមរាជនា សមូហោភាស កម្ពុជឯករាជរដ្ឋបូរណសន្តិ សុភមង្គលា សិរីវិបុលា
ខេមរាស្រីពិរាស្ត្រ ព្រះចៅក្រុងកម្ពុជាធិបតី

- បានទ្រង់យល់រដ្ឋធម្មនុញ្ញ នៃព្រះរាជាណាចក្រកម្ពុជា
- បានទ្រង់យល់ព្រះរាជក្រឹត្យ លេខ នស/រកត/០៩០៨/១០៥៥ ចុះថ្ងៃទី ២៥ ខែ កញ្ញា ឆ្នាំ ២០០៨ ស្តីពីការតែងតាំងរាជរដ្ឋាភិបាល នៃព្រះរាជាណាចក្រកម្ពុជា
- បានទ្រង់យល់ព្រះរាជក្រម លេខ ០២/នស/៩៤ ចុះថ្ងៃទី ២០ ខែ កក្កដា ឆ្នាំ ១៩៩៤ ដែលប្រកាសអោយប្រើច្បាប់ស្តីពីការរៀបចំ និងការប្រព្រឹត្តទៅនៃគណៈរដ្ឋមន្ត្រី
- បានទ្រង់យល់ព្រះរាជក្រម លេខ នស/រកម/១០៩៦/៣០ ចុះថ្ងៃទី ០៩ ខែ តុលា ឆ្នាំ ១៩៩៦ ដែលប្រកាសអោយប្រើច្បាប់ ស្តីពីសញ្ជាតិ
- បានទ្រង់យល់សេចក្តីក្រាបបង្គំទូលថ្វាយ របស់សម្តេចអគ្គមហាសេនាបតីតេជោ ហ៊ុន សែន នាយករដ្ឋមន្ត្រី នៃព្រះរាជាណាចក្រកម្ពុជា

ត្រាស់បង្គាប់

មាត្រា ១ : ផ្តល់សញ្ជាតិខ្មែរ តាមសញ្ជាតូបនីយកម្មដល់អ្នកស្រី **ឆា គ្យុងហ៊ី** (CHA KYEONGHEE) ជនជាតិកូរ៉េ សញ្ជាតិកូរ៉េ កើតថ្ងៃទី ០២ ខែ មេសា ឆ្នាំ ១៩៦៨ នៅទីក្រុងសេអ៊ូល សាធារណរដ្ឋកូរ៉េ ។

មាត្រា ២ : សម្តេចអគ្គមហាសេនាបតីតេជោ ហ៊ុន សែន នាយករដ្ឋមន្ត្រី នៃព្រះរាជាណាចក្រកម្ពុជា ត្រូវអនុវត្តអោយបានសំរេច នូវព្រះរាជក្រឹត្យនេះ ។

មាត្រា ៣ : ព្រះរាជក្រឹត្យនេះ ចូលជាធរមាន ចាប់ពីថ្ងៃឡាយព្រះហស្តលេខានេះ តទៅ ។

ព្រះហស្តលេខា និងព្រះរាជលញ្ឆករ
នរោត្តម សីហមុនី

៣រល-១១០៣.២៦៧

ធ្វើនៅព្រះបរមរាជវាំង, ថ្ងៃទី ០៥ ខែ មីនា ឆ្នាំ ២០១១

លេខ: ៤៦០ ច.ល
ដើម្បីចម្លងចែក
រាជធានីភ្នំពេញ ថ្ងៃទី ២០ ខែ មីនា ឆ្នាំ២០១១
អគ្គលេខាធិការរាជរដ្ឋាភិបាល

ឃុន ឋិនកេន

ព្រះរាជក្រឹត្យ

នស/រកត/០៣១១/២៣៧

យើង

ព្រះករុណាព្រះបាទសម្តេចព្រះបរមនាថ នរោត្តម សីហមុនី
សមានភូមិជាតិសាសនា រតនត្តិយា មោហរដ្ឋរាស្ត្រ ពុទ្ធិន្ទ្រាធរាមហាក្សត្រ
ខេមរាជនា សមូហោភាស កម្ពុជឯករាជរដ្ឋបូរណសន្តិ សុភមង្គលា សិរីវិបុលា
ខេមរាស្រីពិរាស្ត្រ ព្រះចៅក្រុងកម្ពុជាធិបតី

- បានទ្រង់យល់រដ្ឋធម្មនុញ្ញ នៃព្រះរាជាណាចក្រកម្ពុជា
- បានទ្រង់យល់ព្រះរាជក្រឹត្យ លេខ នស/រកត/០៩០៨/១០៥៥ ចុះថ្ងៃទី ២៥ ខែ កញ្ញា ឆ្នាំ ២០០៨ ស្តីពីការតែងតាំងរាជរដ្ឋាភិបាល នៃព្រះរាជាណាចក្រកម្ពុជា
- បានទ្រង់យល់ព្រះរាជក្រម លេខ ០២/នស/៩៤ ចុះថ្ងៃទី ២០ ខែ កក្កដា ឆ្នាំ ១៩៩៤ ដែលប្រកាសអោយប្រើច្បាប់ស្តីពីការរៀបចំ និងការប្រព្រឹត្តទៅនៃគណៈរដ្ឋមន្ត្រី
- បានទ្រង់យល់ព្រះរាជក្រម លេខ នស/រកម/១០៩៦/៣០ ចុះថ្ងៃទី ០៩ ខែ តុលា ឆ្នាំ ១៩៩៦ ដែលប្រកាសអោយប្រើច្បាប់ ស្តីពីសញ្ជាតិ
- បានទ្រង់យល់សេចក្តីក្រាបបង្គំទូលថ្វាយ របស់សម្តេចអគ្គមហាសេនាបតីតេជោ ហ៊ុន សែន នាយករដ្ឋមន្ត្រី នៃព្រះរាជាណាចក្រកម្ពុជា

ត្រាស់បង្គាប់

មាត្រា ១ : ផ្តល់សញ្ជាតិខ្មែរ តាមសញ្ជាតូបនីយកម្មដល់លោក **ហ័ង សេងស្វៀ** (HUANG SHENGXUE) ជនជាតិចិន សញ្ជាតិចិន កើតថ្ងៃទី ១០ ខែ វិច្ឆិកា ឆ្នាំ ១៩៨០ នៅខេត្តក្វាងតុង សាធារណរដ្ឋប្រជាមានិតចិន។

មាត្រា ២ : សម្តេចអគ្គមហាសេនាបតីតេជោ ហ៊ុន សែន នាយករដ្ឋមន្ត្រី នៃព្រះរាជាណាចក្រកម្ពុជា ត្រូវអនុវត្តអោយបានសំរេច នូវព្រះរាជក្រឹត្យនេះ ។

មាត្រា ៣ : ព្រះរាជក្រឹត្យនេះ ចូលជាធរមាន ចាប់ពីថ្ងៃឡាយព្រះហស្តលេខានេះ តទៅ ។

ព្រះហស្តលេខា និងព្រះរាជលញ្ឆករ
នរោត្តម សីហមុនី

៣វល. ១១០៣.២៤២

ធ្វើនៅព្រះបរមរាជវាំង . ថ្ងៃទី ១០ ខែ មីនា ឆ្នាំ ២០១១

លេខៈ ២៧៤ ច.ល
ដើម្បីចម្លងចែក
រាជធានីភ្នំពេញ ថ្ងៃទី១៥ ខែមីនា ឆ្នាំ២០១១
អគ្គលេខាធិការរាជរដ្ឋាភិបាល

ឃុន ជិនកេន

ព្រះរាជក្រឹត្យ

នស/រកត/០៣១១/២៣៩

យើង

ព្រះករុណាព្រះបាទសម្ដេចព្រះបរមនាថ នរោត្ដម សីហមុនី
សមានភូមិជាតិសាសនា រក្ខតខត្តិយា ខេមររដ្ឋរាស្ត្រ ពុទ្ធិន្ទ្រាធរាមហាក្សត្រ
ខេមរាជនា សមូហោភាស កម្ពុជឯករាជរដ្ឋបូរណសន្តិ សុភមង្គលា សិរីវិបុលា
ខេមរាស្រីពិរាស្ត្រ ព្រះចៅក្រុងកម្ពុជាធិបតី

- បានទ្រង់យល់រដ្ឋធម្មនុញ្ញ នៃព្រះរាជាណាចក្រកម្ពុជា
- បានទ្រង់យល់ព្រះរាជក្រឹត្យ លេខ នស/រកត/០៩០៨/១០៥៥ ចុះថ្ងៃទី ២៥ ខែ កញ្ញា ឆ្នាំ ២០០៨ ស្ដីពីការតែងតាំងរាជរដ្ឋាភិបាលនៃព្រះរាជាណាចក្រកម្ពុជា
- បានទ្រង់យល់ព្រះរាជក្រមលេខ ០២/នស/៩៤ ចុះថ្ងៃទី ២០ ខែ កក្កដា ឆ្នាំ ១៩៩៤ ដែលប្រកាសឱ្យប្រើច្បាប់ស្ដីពីការរៀបចំ និងការប្រព្រឹត្តទៅនៃគណៈរដ្ឋមន្ត្រី
- បានទ្រង់យល់ព្រះរាជក្រមលេខ នស/រកម/១០៩៦/៣០ ចុះថ្ងៃទី ០៩ ខែ តុលា ឆ្នាំ ១៩៩៦ ដែលប្រកាសអោយប្រើច្បាប់ ស្ដីពីសញ្ជាតិ
- បានទ្រង់យល់សេចក្ដីក្រាបបង្គំទូលថ្វាយរបស់សម្ដេចអគ្គមហាសេនាបតីតេជោ **ហ៊ុន សែន** នាយករដ្ឋមន្ត្រី នៃព្រះរាជាណាចក្រកម្ពុជា

ត្រាស់បង្គាប់

មាត្រា១: ផ្ដល់សញ្ជាតិខ្មែរ តាមសញ្ជាតូបនីយកម្មដល់ លោកស្រី **នូណាន់ ណឺបែទី ដារ៉ាចាទុន** (NUNUN NURBAETIE DARADJATUN) ជនជាតិឥណ្ឌូនេស៊ី សញ្ជាតិឥណ្ឌូនេស៊ី កើតថ្ងៃទី ២៨ ខែ កញ្ញា ឆ្នាំ ១៩៥០ នៅប្រទេសឥណ្ឌូនេស៊ី ដោយប្ដូរឈ្មោះជា **ហ្វាទីម៉ា ស៊ីទីណារី** (FATIMAH SITINAREE) ។

មាត្រា២: សម្ដេចអគ្គមហាសេនាបតីតេជោ **ហ៊ុន សែន** នាយករដ្ឋមន្ត្រី នៃព្រះរាជាណាចក្រកម្ពុជា ត្រូវអនុវត្តឱ្យបានសម្រេចនូវព្រះរាជក្រឹត្យនេះ ។

មាត្រា៣: ព្រះរាជក្រឹត្យនេះចូលជាធរមាន ចាប់ពីថ្ងៃឡាយព្រះហស្ថលេខានេះតទៅ។

ព្រះហស្ថលេខា និងព្រះរាជលញ្ឆករ
នរោត្ដម សីហមុនី

៣រល.១១០៣.២៤៤

លេខ: ៧៧៧ ច.ល
ដើម្បីចម្លងចែក
រាជធានីភ្នំពេញ ថ្ងៃទី ១១ ខែ មីនា ឆ្នាំ២០១១
អគ្គលេខាធិការរាជរដ្ឋាភិបាល

ធ្វើនៅព្រះបរមរាជវាំង . ថ្ងៃទី ១០ ខែ មីនា ឆ្នាំ ២០១១

ស៊ុយ ជិនភេន

ព្រះរាជក្រឹត្យ

នស/រកត/០៣១១/២៦៥

យើង

ព្រះករុណាព្រះបាទសម្តេចព្រះបរមនាថ នរោត្តម សីហមុនី
សមានភូមិជាតិសាសនា រក្ខតខត្តិយា ខេមរារដ្ឋរាស្ត្រ ពុទ្ធិន្ទ្រាធរាមហាក្សត្រ
ខេមរាជនា សមូហោភាស កម្ពុជឯករាជរដ្ឋបូរណសន្តិ សុភមង្គលា សិរីវិបុលា
ខេមរាស្រីពិរាស្ត្រ ព្រះចៅក្រុងកម្ពុជាធិបតី
ប្រោសព្រះរាជទាន

ចំពោះ

សប្បុរសជន ចំនួន ២៣ រូប ដែលបានបំពេញការងារសំខាន់ៗ និងមានស្នាដៃ
ក្នុងការចូលរួមកសាងអភិវឌ្ឍន៍ប្រទេសជាតិ

នូវ

ក/ គ្រឿងឥស្សរិយយស ថ្នាក់ **ជាតូបការ** :

១- ឯកឧត្តមឧកញ៉ា **ហាត់ ម៉ៅ**

ខ/ គ្រឿងឥស្សរិយយស **ព្រះរាជាណាចក្រកម្ពុជា** ថ្នាក់ **មហាសេរីវឌ្ឍន៍** :

១- លោកជំទាវ **ឈា សេងអ៊ីម** ៣- ឯកឧត្តម **អ៊ុត សុថា**

២- ឯកឧត្តម **សៀ ហេង** ៤- ឯកឧត្តម **ជា ឆាយ**

គ/ គ្រឿងឥស្សរិយយស **សុវត្ថារា** ថ្នាក់ **មហាសេរីវឌ្ឍន៍** :

១- លោកជំទាវឧកញ៉ា **ខៃ ណារិន**

ឃ/ គ្រឿងឥស្សរិយយស **មុនីសារាភ័ណ្ឌ** ថ្នាក់ **មហាសេរីវឌ្ឍន៍** :

១- លោកជំទាវ **គីម យាង** ៣- ឯកឧត្តម **ចាន់ យូយ៉ុង**

២- ឯកឧត្តម **ថាច់ ថង** ៤- ឯកឧត្តម **តែច គុង**

ង/ គ្រឿងឥស្សរិយយស **សម្តេចព្រះមហាក្សត្រីយានី ព្រះស៊ីសុវត្ថិ មុនីវង្ស កុសុមៈនារីរ័ត្ន** ថ្នាក់ **មហាសេរីវឌ្ឍន៍** :

១- លោកជំទាវ **ភួង ម៉ាឡា** ២- ឯកឧត្តម **គីម ជាតិ**

ROYAUME DU CAMBODGE • LE MINISTRE DU PALAIS ROYAL

ព្រះរាជក្រឹត្យ

នស/រកត/០៣១១/២៦៦

យើង

ព្រះករុណាព្រះបាទសម្តេចព្រះបរមនាថ នរោត្តម សីហមុនី
សមានភូមិជាតិសាសនា រក្ខតខត្តិយា ខេមរដ្ឋរាស្ត្រ ពុទ្ធិន្ទ្រាធរាមហាក្សត្រ
ខេមរាជនា សមូហោភាស កម្ពុជឯករាជរដ្ឋបូរណសន្តិ សុភមង្គលា សិរីវិបុលា
ខេមរាស្រីពិរាស្ត្រ ព្រះចៅក្រុងកម្ពុជាធិបតី

ប្រោសព្រះរាជទាន

ចំពោះ

សប្បុរសជន ចំនួន ០៥ រូប បានបរិច្ចាគធនធានផ្ទាល់ខ្លួន កសាងសមិទ្ធផលផ្សេងៗ
ក្នុងវិស័យព្រះពុទ្ធសាសនា និងចូលរួមចំណែកក្នុងការអភិវឌ្ឍន៍ប្រទេសជាតិ

នូវ

ក- គ្រឿងឥស្សរិយយស សម្តេចព្រះមហាក្សត្រីយានី ព្រះស៊ីសុវត្ថិ មុនីវង្ស កុសុមៈ នារីរ័ត្ន ថ្នាក់ មហាសេរីវឌ្ឍន៍ :

១- ឯកឧត្តម ឡោក ហ៊ួរ
២- លោកជំទាវ ថេង វដ្ឋា
៣- លោកជំទាវ ឆោម សោភ័ណ្ឌី

ខ- គ្រឿងឥស្សរិយយស ព្រះរាជាណាចក្រកម្ពុជា ថ្នាក់ មហាសេនា :

១- ព្រះមហា ទូច អាង
២- ឯកឧត្តម គាន់ សិរីសិទ្ធិ

ព្រះហស្តលេខា និងព្រះរាជលញ្ឆករ
នរោត្តម សីហមុនី

៣រល. ១១០៣.២៧៦

ធ្វើនៅព្រះបរមរាជវាំង . ថ្ងៃទី ១៨ ខែ មីនា ឆ្នាំ ២០១១

លេខៈ ២៨១ ច.ល
ដើម្បីចម្លងចែក
រាជធានីភ្នំពេញ ថ្ងៃទី២៨ ខែ មីនា ឆ្នាំ២០១១
អគ្គលេខាធិការរាជរដ្ឋាភិបាល

ឃុន ជិនកេន

ច/ គ្រឿងឥស្សរិយយស **ព្រះរាជាណាចក្រកម្ពុជា** ថ្នាក់ **មហាសេនា** :

១- ឯកឧត្តម **ជុំ រិទ្ធី**

២- ឯកឧត្តម **ចាន់ ម៉ាន់យ៉ុង**

៣- លោក **គីម សេរីឫទ្ធី**

៤- លោក **ស៊ឹម ប៊ុនបណ្ឌិត**

៥- លោក **ឆេង ចៀត**

៦- ឯកឧត្តម **ជាង ចិន្តាក់**

ឆ/ គ្រឿងឥស្សរិយយស **មុនីសារាភ័ណ្ឌ** ថ្នាក់ **មហាសេនា** :

១- លោក **ឆិល សួង**

២- លោក **អ៊ុង ចិរៈ**

ជ/ គ្រឿងឥស្សរិយយស **ព្រះរាជាណាចក្រកម្ពុជា** ថ្នាក់ **ធិបឌិន្ទ** :

១- លោក **ម៉ាត់ តន្លា**

២- លោក **គង់ នៅ**

ឈ/ គ្រឿងឥស្សរិយយស **ព្រះរាជាណាចក្រកម្ពុជា** ថ្នាក់ **សេនា** :

១- ឯកឧត្តម **លី ឈួប**

ព្រះហស្តលេខា និងព្រះរាជលញ្ឆករ

នរោត្តម សីហមុនី

៣រល.១១០៣.២៧០

ធ្វើនៅព្រះបរមរាជវាំង, ថ្ងៃទី ១៨ ខែ មីនា ឆ្នាំ ២០១១

លេខ: ២៩៩ ច.ល

[illegible]ចម្លងចែក

រាជធានីភ្នំពេញ, ថ្ងៃទី២០ ខែ មីនា ឆ្នាំ២០១១

អគ្គលេខាធិការរងរាជរដ្ឋាភិបាល

ឃុន ជិនកេន

ព្រះរាជក្រឹត្យ

នស/រកត/០៣១១/២៧៩

យើង

ព្រះករុណាព្រះបាទសម្តេចព្រះបរមនាថ នរោត្តម សីហមុនី
សមានភូមិជាតិសាសនា រក្ខតខត្តិយា ខេមរារដ្ឋរាស្ត្រ ពុទ្ធិន្ទ្រាធរាមហាក្សត្រ
ខេមរាជនា សមូហោភាស កម្ពុជឯករាជរដ្ឋបូរណសន្តិ សុភមង្គលា សិរីវិបុលា
ខេមរាស្រីពិរាស្ត្រ ព្រះចៅក្រុងកម្ពុជាធិបតី

- បានទ្រង់យល់រដ្ឋធម្មនុញ្ញ នៃព្រះរាជាណាចក្រកម្ពុជា
- បានទ្រង់យល់ព្រះរាជក្រឹត្យលេខ នស/រកត/០៩០៨/១០៥៥ ចុះថ្ងៃទី ២៥ ខែ កញ្ញា ឆ្នាំ ២០០៨ ស្តីពីការតែងតាំងរាជរដ្ឋាភិបាល នៃព្រះរាជាណាចក្រកម្ពុជា
- បានទ្រង់យល់ព្រះរាជក្រមលេខ ០២/នស/៩៤ ចុះថ្ងៃទី ២០ ខែ កក្កដា ឆ្នាំ ១៩៩៤ ដែលប្រកាសឲ្យប្រើច្បាប់ស្តីពីការរៀបចំ និងការប្រព្រឹត្តទៅនៃគណៈរដ្ឋមន្ត្រី
- បានទ្រង់យល់ព្រះរាជក្រមលេខ នស/រកម/០១៩៦/០៨ ចុះថ្ងៃទី ២៤ មករា ឆ្នាំ ១៩៩៦ ដែលប្រកាសឲ្យប្រើច្បាប់ស្តីពីការបង្កើតក្រសួងមហាផ្ទៃ
- បានទ្រង់យល់ព្រះរាជក្រឹត្យលេខ នស/រកត/០៥០១/១៧៨ ចុះថ្ងៃទី ២២ ខែ ឧសភា ឆ្នាំ ២០០១ ស្តីពីលក្ខន្តិកៈដោយឡែកនៃក្របខ័ណ្ឌមន្ត្រីនគរបាលជាតិកម្ពុជា
- បានទ្រង់យល់សេចក្តីក្រាបបង្គំទូលថ្វាយ របស់សម្តេចអគ្គមហាសេនាបតីតេជោ ហ៊ុន សែន នាយករដ្ឋមន្ត្រី នៃព្រះរាជាណាចក្រកម្ពុជា

ត្រាស់បង្គាប់

មាត្រា ១ : ត្រូវបានដំឡើងឋានន្តរស័ក្តិថ្នាក់ **ឧត្តមសេនីយ៍ត្រី** ជូនលោកវរសេនីយ៍ឯក **ប៉េ ធារឡេង** អត្តលេខ ០២២១២ នាយនគរបាលជាតិជាន់ខ្ពស់ ក្រសួងមហាផ្ទៃ ។

មាត្រា ២ : សម្តេចអគ្គមហាសេនាបតីតេជោ ហ៊ុន សែន នាយករដ្ឋមន្ត្រីនៃព្រះរាជាណាចក្រកម្ពុជាត្រូវទទួលបន្ទុកអនុវត្តឲ្យបានសម្រេចនូវព្រះរាជក្រឹត្យនេះ ។

មាត្រា ៣ : ព្រះរាជក្រឹត្យនេះ ចូលជាធរមានចាប់ពីថ្ងៃឡាយព្រះហស្តលេខាតទៅ ។

ព្រះហស្តលេខា និងព្រះរាជលញ្ឆករ
នរោត្តម សីហមុនី

ចរល.១១០៣.២៩៤

ធ្វើនៅព្រះបរមរាជវាំង, ថ្ងៃទី ២៤ ខែ មីនា ឆ្នាំ ២០១១

លេខ: ២៦៩ ច.ល
ដើម្បីចម្លងចែក
រាជធានីភ្នំពេញ ថ្ងៃទី២៩ ខែ មីនា ឆ្នាំ២០១១
អគ្គលេខាធិការរងរាជរដ្ឋាភិបាល

យុន ជិនកេន

ព្រះរាជក្រឹត្យ

នស/រកត/០៣១១/២៩០

យើង

ព្រះករុណាព្រះបាទសម្តេចព្រះបរមនាថ នរោត្តម សីហមុនី
សមានភូមិជាតិសាសនា រក្ខតខត្តិយា ខេមរារដ្ឋរាស្ត្រ ពុទ្ធិន្ទ្រាធរាមហាក្សត្រ
ខេមរាជនា សមូហោភាស កម្ពុជឯករាជរដ្ឋបូរណសន្តិ សុភមង្គលា សិរីវិបុលា
ខេមរាស្រីពិរាស្ត្រ ព្រះចៅក្រុងកម្ពុជាធិបតី

- បានទ្រង់យល់រដ្ឋធម្មនុញ្ញ នៃព្រះរាជាណាចក្រកម្ពុជា
- បានទ្រង់យល់ព្រះរាជក្រឹត្យលេខ នស/រកត/០៩០៨/១០៥៥ ចុះថ្ងៃទី ២៥ ខែ កញ្ញា ឆ្នាំ ២០០៨ ស្តីពីការតែងតាំងរាជរដ្ឋាភិបាល នៃព្រះរាជាណាចក្រកម្ពុជា
- បានទ្រង់យល់ព្រះរាជក្រមលេខ ០២/នស/៩៤ ចុះថ្ងៃទី ២០ ខែ កក្កដា ឆ្នាំ ១៩៩៤ ដែលប្រកាសឲ្យប្រើច្បាប់ស្តីពីការរៀបចំ និងការប្រព្រឹត្តទៅនៃគណៈរដ្ឋមន្ត្រី
- បានទ្រង់យល់ព្រះរាជក្រមលេខ នស/រកម/០១៩៦/០៨ ចុះថ្ងៃទី ២៤ មករា ឆ្នាំ ១៩៩៦ ដែលប្រកាសឲ្យប្រើច្បាប់ស្តីពីការបង្កើតក្រសួងមហាផ្ទៃ
- បានទ្រង់យល់ព្រះរាជក្រឹត្យលេខ នស/រកត/០៥០១/១៧៨ ចុះថ្ងៃទី ២២ ខែ ឧសភា ឆ្នាំ ២០០១ ស្តីពីលក្ខន្តិកៈដោយឡែកនៃក្របខ័ណ្ឌមន្ត្រីនគរបាលជាតិកម្ពុជា
- បានទ្រង់យល់សេចក្តីក្រាបបង្គំទូលថ្វាយ របស់សម្តេចអគ្គមហាសេនាបតីតេជោ ហ៊ុន សែន នាយករដ្ឋមន្ត្រី នៃព្រះរាជាណាចក្រកម្ពុជា

ត្រាស់បង្គាប់

មាត្រា ១ : ត្រូវបានដំឡើងឋានន្តរស័ក្តិថ្នាក់ **ឧត្តមសេនីយ៍ទោ** ជូននាយនគរបាលជាតិជាន់ខ្ពស់ នៃក្រសួងមហាផ្ទៃ ដូចមានឈ្មោះខាងក្រោម ៖

១- លោកឧត្តមសេនីយ៍ត្រី **អ៊ុំ ផែន** អត្តលេខ ០៤០៧
២- លោកឧត្តមសេនីយ៍ត្រី **ហ៊ឹម យ៉ាន** អត្តលេខ ០២៣០៥ ។

មាត្រា ២ : សម្តេចអគ្គមហាសេនាបតីតេជោ ហ៊ុន សែន នាយករដ្ឋមន្ត្រីនៃព្រះរាជាណាចក្រកម្ពុជាត្រូវទទួលបន្ទុកអនុវត្តឲ្យបានសម្រេចនូវព្រះរាជក្រឹត្យនេះ ។

មាត្រា ៣ : ព្រះរាជក្រឹត្យនេះ ចូលជាធរមានចាប់ពីថ្ងៃឡាយព្រះហស្តលេខាតទៅ ។

ព្រះហស្តលេខា និងព្រះរាជលញ្ឆករ
នរោត្តម សីហមុនី

៣រល.១១០៣.២៩៥

ធ្វើនៅព្រះបរមរាជវាំង ថ្ងៃទី ២៤ ខែ មីនា ឆ្នាំ ២០១១

លេខៈ ៤៧០ ច.ល
ដើម្បីចម្លងចែក
រាជធានីភ្នំពេញ,ថ្ងៃទី២៥ ខែ មីនា ឆ្នាំ២០១១
អគ្គលេខាធិការរងរាជរដ្ឋាភិបាល

ឃុន ជិនកេន

នស/រកត/០៣១១/២៩១

ព្រះរាជក្រឹត្យ

យើង

ព្រះករុណាព្រះបាទសម្តេចព្រះបរមនាថ នរោត្តម សីហមុនី
សមានភូមិជាតិសាសនា រក្ខតខត្តិយា ខេមរារដ្ឋរាស្ត្រ ពុទ្ធិន្ទ្រាធរាមហាក្សត្រ
ខេមរជនា សមូហោភាស កម្ពុជឯករាជរដ្ឋបូរណសន្តិ សុភមង្គលា សិរីវិបុលា
ខេមរាស្រីពិរាស្ត្រ ព្រះចៅក្រុងកម្ពុជាធិបតី

-បានទ្រង់យល់រដ្ឋធម្មនុញ្ញ នៃព្រះរាជាណាចក្រកម្ពុជា
-បានទ្រង់យល់ព្រះរាជក្រឹត្យលេខ នស/រកត/០៩០៨/១០៥៥ ចុះថ្ងៃទី២៥ ខែកញ្ញា ឆ្នាំ២០០៨ ស្តីពីការតែងតាំងរាជរដ្ឋាភិបាល នៃព្រះរាជាណាចក្រកម្ពុជា
-បានទ្រង់យល់ព្រះរាជក្រមលេខ ០២/នស/៩៤ ចុះថ្ងៃទី២០ ខែកក្កដា ឆ្នាំ១៩៩៤ ដែលប្រកាសឱ្យប្រើច្បាប់ស្តីពីការរៀបចំនិងប្រព្រឹត្តទៅ នៃគណៈរដ្ឋមន្ត្រី
-បានទ្រង់យល់ព្រះរាជក្រឹត្យលេខ នស/រកត/០៥០៩/៦០៨ ចុះថ្ងៃទី ៣០ ខែ ឧសភា ឆ្នាំ ២០០៩ ស្តីពីការរៀបចំនិងការប្រព្រឹត្តទៅ នៃអាជ្ញាធរជាតិប្រយុទ្ធប្រឆាំងគ្រឿងញៀន
-បានទ្រង់យល់សេចក្តីក្រាបបង្គំទូលថ្វាយរបស់ សម្តេចអគ្គមហាសេនាបតីតេជោ **ហ៊ុន សែន** នាយករដ្ឋមន្ត្រី នៃព្រះរាជាណាចក្រកម្ពុជា

ត្រាស់បង្គាប់

មាត្រា១ ៖ ត្រូវបានតែងតាំងឯកឧត្តម **សូ សំអាន** ជា**ទីប្រឹក្សា**ប្រធានអាជ្ញាធរជាតិប្រយុទ្ធប្រឆាំងគ្រឿងញៀន មានឋានៈស្មើ **អនុរដ្ឋលេខាធិការ** ។

មាត្រា២ ៖ សម្តេចអគ្គមហាសេនាបតីតេជោ **ហ៊ុន សែន** នាយករដ្ឋមន្ត្រី នៃព្រះរាជាណាចក្រកម្ពុជា ត្រូវទទួលបន្ទុកអនុវត្តអោយបានសម្រេចនូវព្រះរាជក្រឹត្យនេះ ។

មាត្រា៣ ៖ ព្រះរាជក្រឹត្យនេះចូលជាធរមានចាប់ពីថ្ងៃឡាយព្រះហស្តលេខាតទៅ ។

ព្រះហស្តលេខា និងព្រះរាជលញ្ឆករ
នរោត្តម សីហមុនី

៣រល.១១០៣.២៩៧

ធ្វើនៅព្រះបរមរាជវាំង ថ្ងៃទី ២៤ ខែ មីនា ឆ្នាំ ២០១១

លេខៈ ២៧១ ច.ល
ដើម្បីចម្លងចែក
រាជធានីភ្នំពេញ ថ្ងៃទី ២៨ ខែ មីនា ឆ្នាំ ២០១១
អគ្គលេខាធិការរាជរដ្ឋាភិបាល

ឃុន ជិនកេន

ព្រះរាជាណាចក្រកម្ពុជា

ជាតិ សាសនា ព្រះមហាក្សត្រ

រាជរដ្ឋាភិបាលកម្ពុជា

លេខៈ ៥៧.អនក្រ.បក

អនុក្រឹត្យ
ស្តីពីការប្រើប្រាស់គណនីឯកជនភាគុបនីយកម្ម

រាជរដ្ឋាភិបាល

- បានឃើញរដ្ឋធម្មនុញ្ញនៃព្រះរាជាណាចក្រកម្ពុជា
- បានឃើញព្រះរាជក្រឹត្យលេខ នស/រកត/០៩០៨/១០៥៥ ចុះថ្ងៃទី ២៥ ខែ កញ្ញា ឆ្នាំ ២០០៨ ស្តីពីការតែងតាំងរាជរដ្ឋាភិបាល នៃព្រះរាជាណាចក្រកម្ពុជា
- បានឃើញព្រះរាជក្រមលេខ ០២/នស/៩៤ ចុះថ្ងៃទី ២០ ខែ កក្កដា ឆ្នាំ ១៩៩៤ ដែលប្រកាសអោយប្រើច្បាប់ស្តីពីការរៀបចំ និងការប្រព្រឹត្តទៅនៃគណៈរដ្ឋមន្ត្រី
- បានឃើញព្រះរាជក្រមលេខ នស/រកម/០៥០៨/០១៦ ចុះថ្ងៃទី ១៣ ខែ ឧសភា ឆ្នាំ ២០០៨ ដែលប្រកាសអោយប្រើច្បាប់ស្តីពី ប្រព័ន្ធហិរញ្ញវត្ថុសាធារណៈ
- បានឃើញព្រះរាជក្រមលេខ នស/រកម/១២១០/០១៧ ចុះថ្ងៃទី ២២ ខែ ធ្នូ ឆ្នាំ ២០១០ ដែលប្រកាសអោយប្រើច្បាប់ស្តីពី ហិរញ្ញវត្ថុសម្រាប់ការគ្រប់គ្រងឆ្នាំ ២០១១
- បានឃើញអនុក្រឹត្យលេខ ០៤ អនក្រ.បក ចុះថ្ងៃទី ២០ ខែ មករា ឆ្នាំ ២០០០ ស្តីពីការរៀបចំ និងការប្រព្រឹត្តទៅនៃក្រសួងសេដ្ឋកិច្ច និងហិរញ្ញវត្ថុ
- បានឃើញអនុក្រឹត្យលេខ ១០៥ អនក្រ.បក ចុះថ្ងៃទី ១៨ ខែ តុលា ឆ្នាំ ២០០៦ ស្តីពី លទ្ធកម្មសាធារណៈ
- បានឃើញអនុក្រឹត្យលេខ ៨១ អនក្រ.បក ចុះថ្ងៃទី ១៦ ខែ វិច្ឆិកា ឆ្នាំ ១៩៩៥ ស្តីពីការបង្កើតការត្រួតពិនិត្យហិរញ្ញវត្ថុ
- បានឃើញអនុក្រឹត្យលេខ ៨២ អនក្រ.បក ចុះថ្ងៃទី ១៦ ខែ វិច្ឆិកា ឆ្នាំ ១៩៩៥ ស្តីពីបទបញ្ញាទូទៅនៃគណនេយ្យសាធារណៈ
- បានឃើញអនុក្រឹត្យលេខ ១៣៤ អនក្រ.បក ចុះថ្ងៃទី ១៥ ខែ កញ្ញា ឆ្នាំ ២០០៨ ស្តីពីការតម្លើងទីចាត់ការគយនិងរដ្ឋាករ នាយកដ្ឋានពន្ធដារ និងរតនាគារជាតិនៃក្រសួងសេដ្ឋកិច្ច និងហិរញ្ញវត្ថុអោយទៅជាអគ្គនាយកដ្ឋានគយ និងរដ្ឋាករកម្ពុជា អគ្គនាយកដ្ឋានពន្ធដារ និងអគ្គនាយកដ្ឋានរតនាគារជាតិ ស្ថិតក្រោមការគ្រប់គ្រងរបស់ក្រសួងសេដ្ឋកិច្ច និងហិរញ្ញវត្ថុ
- បានឃើញអនុក្រឹត្យលេខ ១៥៨ អនក្រ.បក ចុះថ្ងៃទី ១៥ ខែ កញ្ញា ឆ្នាំ ២០០៩ ស្តីពី ការរៀបចំ និងការប្រព្រឹត្តទៅនៃមូលនិធិទ្រទ្រង់ និងអភិវឌ្ឍវិស័យកសិកម្ម
- បានឃើញអនុក្រឹត្យលេខ ០១ អនក្រ.បក ចុះថ្ងៃទី ២១ ខែ មករា ឆ្នាំ ១៩៩៨ ស្តីពីការបង្កើតធនាគារអភិវឌ្ឍន៍ជនបទ
- តាមសំណើរបស់រដ្ឋមន្ត្រីក្រសួងសេដ្ឋកិច្ច និងហិរញ្ញវត្ថុ

សម្រេច

មាត្រា១.- អនុញ្ញាតអោយក្រសួងសេដ្ឋកិច្ច និងហិរញ្ញវត្ថុ ប្រើប្រាស់គណនីឯកជនភាវូបនីយកម្ម ដើម្បីផ្តល់ហិរញ្ញប្បទានពិសេសដល់ការប្រមូលទិញស្រូវ និងការកែច្នៃស្រូវសរុបចំនួន ២១០.០០០.០០០.០០០ (ពីររយដប់ពាន់លាន) រៀល ដែលក្នុងនោះមានបន្ថែមធនធានដល់មូលនិធិទ្រទ្រង់ និងអភិវឌ្ឍវិស័យកសិកម្មចំនួន ៧៥ពាន់លានរៀល បង្កើនទុនបន្ថែមដល់ធនាគារអភិវឌ្ឍន៍ជនបទ ចំនួន ៣០ពាន់លានរៀល និងបង្កើតមូលនិធិធានាឥណទានចំនួន ១០៥ពាន់លានរៀល។

មាត្រា២.- រដ្ឋមន្ត្រីទទួលបន្ទុកទីស្តីការគណៈរដ្ឋមន្ត្រី រដ្ឋមន្ត្រីក្រសួងសេដ្ឋកិច្ច និងហិរញ្ញវត្ថុ រដ្ឋមន្ត្រី រដ្ឋលេខាធិការ គ្រប់ក្រសួងស្ថាប័នពាក់ព័ន្ធ ត្រូវអនុវត្តអនុក្រឹត្យនេះអោយមានប្រសិទ្ធភាពចាប់ពីថ្ងៃចុះ ហត្ថលេខាតទៅ។

រាជធានីភ្នំពេញ, ថ្ងៃទី ២៥ ខែ មីនា ឆ្នាំ ២០១១

នាយករដ្ឋមន្ត្រី

សម្តេចអគ្គមហាសេនាបតីតេជោ ហ៊ុន សែន

បានយកសេចក្តីជម្រាបជូន
សម្តេចអគ្គមហាសេនាបតីតេជោ ហ៊ុន សែន
នាយករដ្ឋមន្ត្រី ដើម្បីចុះហត្ថលេខា

គាត ឈន់
រដ្ឋមន្ត្រីក្រសួងសេដ្ឋកិច្ច និងហិរញ្ញវត្ថុ

កន្លែងទទួល:
- ក្រសួងព្រះបរមរាជវាំង
- អគ្គលេខាធិការដ្ឋានព្រឹទ្ធសភា
- អគ្គលេខាធិការដ្ឋានរដ្ឋសភា
- ខុទ្ទកាល័យសម្តេចអគ្គមហាសេនាបតីតេជោ ហ៊ុន សែន នាយករដ្ឋមន្ត្រី នៃព្រះរាជាណាចក្រកម្ពុជា (ដើម្បីជូនជ្រាប)
- ដូចប្រការ២
- ឯកសារ-កាលប្បវត្តិ

ព្រះរាជាណាចក្រកម្ពុជា
ជាតិ សាសនា ព្រះមហាក្សត្រ

រាជរដ្ឋាភិបាលកម្ពុជា

លេខ: ៥៨ អនក្រ.បក

អនុក្រឹត្យ
ស្តីពី
ការធ្វើអនុបយោគ ប្តូរចំណាត់ថ្នាក់ ពីទ្រព្យសម្បត្តិសាធារណៈរបស់រដ្ឋ មកជាទ្រព្យសម្បត្តិឯកជនរបស់រដ្ឋ

រាជរដ្ឋាភិបាល

- បានឃើញរដ្ឋធម្មនុញ្ញនៃព្រះរាជាណាចក្រកម្ពុជា
- បានឃើញព្រះរាជក្រឹត្យលេខ នស/រកត /០៩០៨ /១០៥៥ ចុះថ្ងៃទី២៥ ខែកញ្ញា ឆ្នាំ២០០៨ ស្តីពីការតែងតាំងរាជរដ្ឋាភិបាល នៃព្រះរាជាណាចក្រកម្ពុជា
- បានឃើញព្រះរាជក្រមលេខ ០២/នស/៩៤ ចុះថ្ងៃទី ២០ ខែ កក្កដា ឆ្នាំ ១៩៩៤ ដែលប្រកាសឲ្យប្រើស្តីពីការរៀបចំ និងការប្រព្រឹត្តទៅនៃគណៈរដ្ឋមន្ត្រី
- បានឃើញព្រះរាជក្រមលេខ នស/រកម /០៨០១ /១៨ ចុះថ្ងៃទី ៣០ ខែ សីហា ឆ្នាំ ២០០១ ដែលប្រកាសឲ្យប្រើច្បាប់ភូមិបាល នៃព្រះរាជាណាចក្រកម្ពុជា
- បានឃើញព្រះរាជក្រមលេខ នស/រកម /០៨០៦ /៣៣៩ ចុះថ្ងៃទី ០៣ ខែ សីហា ឆ្នាំ ២០០៦ ស្តីពីគោលការណ៍និងបញ្ញត្តិអន្តរកាល នៃការធ្វើអនុបយោគទ្រព្យសម្បត្តិសាធារណៈរបស់រដ្ឋ និងរបស់នីតិបុគ្គលសាធារណៈ
- បានឃើញអនុក្រឹត្យលេខ ១២៩ អនក្រ.បក ចុះថ្ងៃទី ២៧ ខែ វិច្ឆិកា ឆ្នាំ ២០០៦ ស្តីពីវិធាន និងនីតិវិធីនៃការធ្វើអនុបយោគទ្រព្យសម្បត្តិសាធារណៈរបស់រដ្ឋ និងរបស់នីតិបុគ្គលសាធារណៈ
- តាមសំណើ របស់ក្រសួងវប្បធម៌ និងវិចិត្រសិល្បៈ

សម្រេច

មាត្រា ១ :-

ត្រូវបានចាត់បញ្ចូលជាទ្រព្យសម្បត្តិឯកជនរបស់រដ្ឋ នូវទីតាំង ៖

-នាយកដ្ឋានសិល្បៈសូន្យរូប និងសិប្បកម្ម នៃក្រសួងវប្បធម៌ និងវិចិត្រសិល្បៈ ដែលមានទំហំដី ១.១៩៨,៥៦ ម៉ែត្រក្រឡា ស្ថិតនៅឡូតិលេខ ៣៧ ផ្លូវត្រសក់ផ្អែម កែងនឹងផ្លូវកាកបាទក្រហម សង្កាត់បឹងរាំង ខណ្ឌដូនពេញ រាជធានីភ្នំពេញ។

-អតីតអធិការដ្ឋាន ដែលមានទំហំដី ២៩៨,៣០ ម៉ែត្រក្រឡា ស្ថិតនៅឡូតិលេខ៧៣ ផ្លូវលេខ១១១ សង្កាត់បឹងព្រលឹត ខណ្ឌ៧មករា រាជធានីភ្នំពេញ។

មាត្រា ២ :-

ការលប់ទីតាំងដូចមានចែងក្នុងមាត្រា ១ ចេញពីបញ្ជីសារពើភ័ណ្ឌទ្រព្យសម្បត្តិរដ្ឋ ត្រូវស្ថិតក្រោម

ការចាត់ចែងនីតិវិធីដោយ ក្រសួងវប្បធម៌ និងវិចិត្រសិល្បៈ និងក្រសួងសេដ្ឋកិច្ច និងហិរញ្ញវត្ថុ។

មាត្រា ៣ :-

បទបញ្ញត្តិទាំងឡាយណាដែលមានខ្លឹមសារផ្ទុយនឹងអនុក្រឹត្យនេះ ត្រូវចាត់ទុកជានិរាករណ៍ ។

មាត្រា ៤ :-

រដ្ឋមន្ត្រីទទួលបន្ទុកទីស្តីការគណៈរដ្ឋមន្ត្រី រដ្ឋមន្ត្រីក្រសួងវប្បធម៌ និងវិចិត្រសិល្បៈ រដ្ឋមន្ត្រីក្រសួងសេដ្ឋកិច្ច និងហិរញ្ញវត្ថុ រដ្ឋមន្ត្រី រដ្ឋលេខាធិការ គ្រប់ក្រសួង-ស្ថាប័នពាក់ព័ន្ធត្រូវអនុវត្តអនុក្រឹត្យនេះឲ្យមានប្រសិទ្ធភាព ចាប់ពីថ្ងៃចុះហត្ថលេខាតទៅ។

រាជធានីភ្នំពេញ, ថ្ងៃទី ៣០ ខែ មីនា ឆ្នាំ ២០១១

សម្តេចអគ្គមហាសេនាបតីតេជោ ហ៊ុន សែន

កន្លែងទទួល

- ក្រសួងព្រះបរមរាជវាំង
- អគ្គលេខាធិការដ្ឋាន ក្រុមប្រឹក្សាធម្មនុញ្ញ
- អគ្គលេខាធិការដ្ឋាន ព្រឹទ្ធសភា
- អគ្គលេខាធិការដ្ឋាន រដ្ឋសភា
- អគ្គលេខាធិការដ្ឋាន រាជរដ្ឋាភិបាល
- ខុទ្ទកាល័យសម្តេចអគ្គមហាសេនាបតីតេជោ នាយករដ្ឋមន្ត្រី
- ដូចមាត្រា ៤
- ឯកសារ-កាលប្បវត្តិ

ព្រះរាជាណាចក្រកម្ពុជា
ជាតិ សាសនា ព្រះមហាក្សត្រ

រាជរដ្ឋាភិបាលកម្ពុជា
លេខ: ៥៩.អនក្រ.បក

អនុក្រឹត្យ

ស្តីពី

ការកំណត់តំបន់គ្រប់គ្រង ក្នុងតំបន់ការពារធម្មជាតិ នៅជាតំបន់ប្រើប្រាស់ដោយចីរភាព

រាជរដ្ឋាភិបាលកម្ពុជា

-បានឃើញរដ្ឋធម្មនុញ្ញនៃព្រះរាជាណាចក្រកម្ពុជា

-បានឃើញព្រះរាជក្រឹត្យលេខ នស/រកត/០៩០៨/១០៥៥ ចុះថ្ងៃទី ២៥ ខែ កញ្ញា ឆ្នាំ ២០០៨ ស្តីពី ការតែងតាំងរាជរដ្ឋាភិបាល នៃព្រះរាជាណាចក្រកម្ពុជា

-បានឃើញព្រះរាជក្រមលេខ ០២/នស/៩៤ ចុះថ្ងៃទី ២០ ខែ កក្កដា ឆ្នាំ ១៩៩៤ ដែលប្រកាសឲ្យប្រើច្បាប់ស្តីពី ការរៀបចំ និងការប្រព្រឹត្តទៅនៃគណៈរដ្ឋមន្ត្រី

-បានឃើញព្រះរាជក្រមលេខ នស/រកម/០១៩៦/២១ ចុះថ្ងៃទី ២៤ ខែ មករា ឆ្នាំ ១៩៩៦ ដែលប្រកាសឲ្យប្រើច្បាប់ស្តីពី ការបង្កើតក្រសួងបរិស្ថាន

-បានឃើញព្រះរាជក្រមលេខ នស/រកម/០២០៨/០០៧ ចុះថ្ងៃទី ១៥ ខែ កុម្ភៈ ឆ្នាំ ២០០៨ ដែលប្រកាសឲ្យប្រើច្បាប់ស្តីពី តំបន់ការពារធម្មជាតិ

-បានឃើញអនុក្រឹត្យលេខ ១៧១ អនក្រ.បក ចុះថ្ងៃទី ២៨ ខែ ធ្នូ ឆ្នាំ ២០១០ ស្តីពី ការកំណត់តំបន់ឧទ្យានជាតិព្រះមុនីវង្ស«បូកគោ» និងឧទ្យានជាតិព្រះសុរាម្រិត-កុសមៈ«គីរីរម្យ»

-យោងតាមការចាំបាច់របស់រាជរដ្ឋាភិបាលកម្ពុជា

ស ម្រេ ច

មាត្រា១.-

ត្រូវបានកំណត់តំបន់គ្រប់គ្រងក្នុងឧទ្យានជាតិព្រះមុនីវង្ស «បូកគោ» លើផ្ទៃដីទំហំ ១៨.៩៨៧ហិកតា (ដប់ប្រាំបីពាន់ ប្រាំបួនរយប៉ែតសិបប្រាំពីរហិកតា) ទៅជាតំបន់ប្រើប្រាស់ដោយចីរភាព ស្ថិតនៅក្នុងភូមិសាស្ត្រខេត្តកំពត និងខេត្តព្រះសីហនុ សម្រាប់ផ្តល់ជូនក្រុមហ៊ុន សុខាអូតែល ដើម្បីអភិវឌ្ឍន៍ទេសចរណ៍ធម្មជាតិ ដូចមានក្នុងផែនទីបញ្ជាក់ទីតាំងនិង និយាមកា ភ្ជាប់ក្នុងឧបសម្ព័ន្ធ។

មាត្រា២.-

បទប្បញ្ញត្តិទាំងឡាយណា ដែលមានខ្លឹមសារផ្ទុយពីអនុក្រឹត្យនេះ ត្រូវទុកជានិរាករណ៍។

មាត្រា៣.-

រដ្ឋមន្ត្រីទទួលបន្ទុកទីស្តីការគណៈរដ្ឋមន្ត្រី រដ្ឋមន្ត្រីក្រសួងមហាផ្ទៃ រដ្ឋមន្ត្រីក្រសួងសេដ្ឋកិច្ច និងហិរញ្ញវត្ថុ រដ្ឋមន្ត្រីក្រសួងបរិស្ថាន រដ្ឋមន្ត្រីក្រសួងរៀបចំដែនដី នគរូបនីយកម្ម និងសំណង់ ក្រុមប្រឹក្សាអភិវឌ្ឍន៍កម្ពុជា រដ្ឋមន្ត្រី រដ្ឋលេខាធិការ គ្រប់ក្រសួង ស្ថាប័នពាក់ព័ន្ធ និងអភិបាល នៃគណៈអភិបាលខេត្តកំពង់ស្ពឺ និងខេត្តព្រះសីហនុ ត្រូវទទួលបន្ទុកអនុវត្តអនុក្រឹត្យនេះចាប់ពីថ្ងៃចុះហត្ថលេខាតទៅ។

ធ្វើនៅរាជធានីភ្នំពេញ ថ្ងៃទី ៣០ ខែ មីនា ឆ្នាំ ២០១១

សម្តេចអគ្គមហាសេនាបតីតេជោ ហ៊ុន សែន

កន្លែងទទួល

- ក្រសួងព្រះបរមរាជវាំង
- អគ្គលេខាធិការដ្ឋានក្រុមប្រឹក្សាធម្មនុញ្ញ
- អគ្គលេខាធិការដ្ឋានព្រឹទ្ធសភា
- អគ្គលេខាធិការដ្ឋានរដ្ឋសភា
- អគ្គលេខាធិការរាជរដ្ឋាភិបាល
- ខុទ្ទកាល័យសម្តេចនាយករដ្ឋមន្ត្រី
- ខុទ្ទកាល័យឯកឧត្តម លោកជំទាវឧបនាយករដ្ឋមន្ត្រី
  «ដើម្បីគោរពជូនជ្រាប»
- ដូចមាត្រា៣ «ដើម្បីអនុវត្ត»
- រាជកិច្ច
- ឯកសារ-កាលប្បវត្តិ

អនុក្រឹត្យលេខ:........................

ចុះថ្ងៃទី.........ខែ.........ឆ្នាំ ២០១

ផែនទីកំណត់តំបន់គ្រប់គ្រង ជាតំបន់ប្រើប្រាស់ដោយចីរភាព ក្នុងតំបន់ឧទ្យានជាតិព្រះមុនីវង្ស "បូកគោ" លើផ្ទៃដីទំហំ ១៨៩៨៧ហិកតា

ខេត្តកំពត និងខេត្តព្រះសីហនុ

Ord	Coo_x	Coo_y	Nam
1	386747	1222410	A1
2	386491	1221772	A2
3	386476	1220798	A3
4	387114	1219202	A4
5	387050	1217064	A5
6	386731	1216314	A6
7	386843	1213122	A7
8	388040	1211750	A8
9	389077	1211718	A9
10	389971	1212133	A10
11	389795	1214032	A11
12	391072	1215069	A12
13	391167	1215596	A13
14	390322	1216968	A14
15	389939	1222937	A15
16	389268	1223176	A16
17	388215	1223160	A17
18	383867	1205116	B1
19	382778	1204644	B2
20	382377	122939	B3
21	381461	1201750	B4
22	381389	1200604	B5
23	381847	1197998	B6
24	381461	1193672	B7
25	381446	1193672	B8
26	387262	1180093	B9
27	391387	1176956	B10
28	395727	1173032	B11
29	395841	1173275	B12
30	394796	1174378	B13
31	395440	1174922	B14
32	400568	1173590	B15
33	400969	1174593	B16
34	398907	1176942	B17
35	399050	1177472	B18
36	393120	1182055	B19
37	392304	1180050	B20
38	391473	1179635	B21
39	388952	1181970	B22
40	390284	1182872	B23
41	384598	1193128	B24
42	383323	1193786	B25
43	383022	1199043	B26
44	385328	1200490	B27
45	385357	1203770	B28
46	406458	1176766	C1
47	405605	1176555	C2
48	405162	1173912	C3
49	403593	1173859	C4
50	402530	1172912	C5
51	401055	1171501	C6
52	399465	1170448	C7
53	398760	1169468	C8
54	404257	1169226	C9
55	404710	1173185	C10

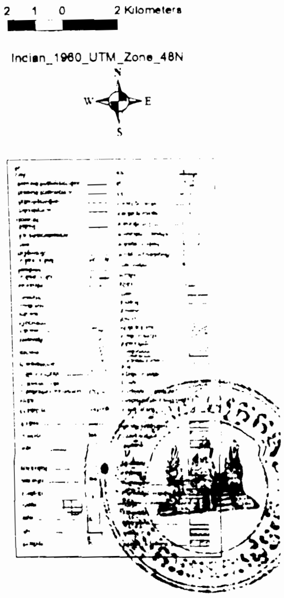

ព្រះរាជាណាចក្រកម្ពុជា
ជាតិ សាសនា ព្រះមហាក្សត្រ

រាជរដ្ឋាភិបាលកម្ពុជា

លេខ: ៣៧៤ អនក្រ.បក

អនុក្រឹត្យ
ស្តីពីការជូនមេដាយស្ថាបនាជាតិ

រាជរដ្ឋាភិបាល

- បានឃើញរដ្ឋធម្មនុញ្ញ នៃព្រះរាជាណាចក្រកម្ពុជា
- បានឃើញព្រះរាជក្រឹត្យលេខ នស/រកត/០៩០៨/១០៥៥ ចុះថ្ងៃទី ២៥ ខែ កញ្ញា ឆ្នាំ ២០០៨ ស្តីពីការតែងតាំងរាជរដ្ឋាភិបាល នៃព្រះរាជាណាចក្រកម្ពុជា
- បានឃើញព្រះរាជក្រមលេខ ០២/នស/៩៤ ចុះថ្ងៃទី ២០ ខែ កក្កដា ឆ្នាំ ១៩៩៤ ដែលប្រកាសអោយប្រើច្បាប់ ស្តីពីការរៀបចំនិងការប្រព្រឹត្តទៅ នៃគណៈរដ្ឋមន្ត្រី
- បានឃើញព្រះរាជក្រឹត្យលេខ ជស/រកត/១០៩៥/០១ ចុះថ្ងៃទី ០៥ ខែ តុលា ឆ្នាំ ១៩៩៥ ស្តីពីការបង្កើត និង ប្រើប្រាស់គ្រឿងឥស្សរិយយស នៃព្រះរាជាណាចក្រកម្ពុជា
- តាមសំណើរបស់រដ្ឋមន្ត្រីក្រសួងមហាផ្ទៃ

សម្រេច

មាត្រា ១ .–

ត្រូវបានបំពាក់ **មេដាយមាសស្ថាបនាជាតិ** ផ្តល់ជូនសប្បុរជនចំនួន ១១ រូប ដែលបានបរិច្ចាគធនធានផ្ទាល់ខ្លួនជួយកសាងសមិទ្ធផលនានាក្នុងវិស័យ ព្រះពុទ្ធសាសនា អប់រំ ធារាសាស្ត្រ និង ហេដ្ឋារចនាសម្ព័ន្ធគមនាគមន៍ នៅ**វត្តទន្លេបាទី** ស្ថិតនៅក្នុងឃុំក្រាំងធ្នង់ ស្រុកបាទី ខេត្តតាកែវ ដែលមានរាយព្រះនាម និងនាមដូចខាងក្រោម :

១-ព្រះតេជគុណ	**ឈឹម សារឿន**	ព្រះចៅអធិការវត្តទន្លេបាទី	បច្ច័យចំនួន ១៧.៨៧០ ដុល្លារ
២-លោក	**ព្រហ្ម សុផានណា**	សប្បុរសជននៅរាជធានីភ្នំពេញ	ថវិកាចំនួន ១៨.៣០០ ដុល្លារ
៣-លោក	**ឆាយ ផាង**	សប្បុរសជននៅរាជធានីភ្នំពេញ	ថវិកាចំនួន ១៨.២៥០ ដុល្លារ
៤-លោក	**ទេស គុំ**	សប្បុរសជនខ្មែររស់នៅសហរដ្ឋអាមេរិក	ថវិកាចំនួន ១៦.៣១០ ដុល្លារ
៥-លោកស្រី	**ស៊ឹម សុទាចារណ៍**	សប្បុរសជននៅរាជធានីភ្នំពេញ	ថវិកាចំនួន ១៥.៧០០ ដុល្លារ
៦-លោកស្រី	**អ៊ា បូណារ៉ា**	សប្បុរសជននៅរាជធានីភ្នំពេញ	ថវិកាចំនួន ១៣.២២០ ដុល្លារ
៧-លោក	**នៅ សារ៉េត**	សប្បុរសជននៅរាជធានីភ្នំពេញ	ថវិកាចំនួន ១៣.១០០ ដុល្លារ
៨-លោក	**ជ័យ ទង់**	សប្បុរសជននៅរាជធានីភ្នំពេញ	ថវិកាចំនួន ១២.៨០០ ដុល្លារ
៩-លោកស្រី	**ញឹល ភាព**	សប្បុរសជននៅរាជធានីភ្នំពេញ	ថវិកាចំនួន ១១.៩០០ ដុល្លារ
១០-លោកស្រី	**ម៉ៅ គីម**	សប្បុរសជនខ្មែររស់នៅសហរដ្ឋអាមេរិក	ថវិកាចំនួន ១០.៧០០ ដុល្លារ
១១-លោកស្រី	**នូ ណារុល**	សប្បុរសជននៅរាជធានីភ្នំពេញ	ថវិកាចំនួន ១០.៣៥០ ដុល្លារ

មាត្រា ២ .–

រដ្ឋមន្ត្រីទទួលបន្ទុកទីស្តីការគណៈរដ្ឋមន្ត្រី រដ្ឋមន្ត្រីក្រសួងមហាផ្ទៃ អភិបាលខេត្តតាកែវ និង សាមីខ្លួន ដែលមានឈ្មោះក្នុងមាត្រា១ ត្រូវអនុវត្តអនុក្រឹត្យនេះ ចាប់ពីថ្ងៃចុះហត្ថលេខាតទៅ ។

រាជធានីភ្នំពេញ ថ្ងៃទី [illegible] ខែ មេសា ឆ្នាំ ២០១១

នាយករដ្ឋមន្ត្រី

សម្តេចអគ្គមហាសេនាបតីតេជោ ហ៊ុន សែន

កន្លែងទទួល :

- ក្រសួងព្រះបរមរាជវាំង
- អគ្គលេខាធិការដ្ឋានព្រឹទ្ធសភា
- អគ្គលេខាធិការដ្ឋានរដ្ឋសភា
- អគ្គលេខាធិការរាជរដ្ឋាភិបាល
- ខុទ្ទកាល័យសម្តេចនាយករដ្ឋមន្ត្រី
- ដូចមាត្រា២
- រាជកិច្ច
- ឯកសារ កាលប្បវត្តិ

ព្រះរាជាណាចក្រកម្ពុជា

ជាតិ សាសនា ព្រះមហាក្សត្រ

រាជរដ្ឋាភិបាលកម្ពុជា

លេខ: ៣២៥. អនក្រ.បក

អនុក្រឹត្យ

ស្តីពីការដំឡើងឋានន្តរសក្តិ នាយទាហាន

រាជរដ្ឋាភិបាលកម្ពុជា

- បានឃើញរដ្ឋធម្មនុញ្ញ នៃព្រះរាជាណាចក្រកម្ពុជា
- បានឃើញព្រះរាជក្រឹត្យលេខ នស/រកត/០៩០៨/១០៥៥ ចុះថ្ងៃទី ២៥ ខែ កញ្ញា ឆ្នាំ ២០០៨ ស្តីពីការតែងតាំងរាជរដ្ឋាភិបាល នៃព្រះរាជាណាចក្រកម្ពុជា
- បានឃើញព្រះរាជក្រមលេខ ០២/នស/៩៤ ចុះថ្ងៃទី ២០ ខែ កក្កដា ឆ្នាំ ១៩៩៤ ដែលប្រកាសអោយប្រើច្បាប់ស្តីពីការរៀបចំ និងការប្រព្រឹត្តទៅនៃគណៈរដ្ឋមន្ត្រី
- បានឃើញព្រះរាជក្រមលេខ នស/រកម/០១៩៦/០៧ ចុះថ្ងៃទី ២៤ ខែ មករា ឆ្នាំ ១៩៩៦ ដែលប្រកាសអោយប្រើច្បាប់ស្តីពីការបង្កើត ក្រសួងការពារជាតិ
- បានឃើញព្រះរាជក្រឹត្យលេខ នស/រកត/០៧០១/២៣៧ ចុះថ្ងៃទី១៨ ខែ កក្កដា ឆ្នាំ ២០០១ ស្តីពីការកែសំរួលតួនាទីភារកិច្ចនិងរចនាសម្ព័ន្ធចាត់តាំងរបស់អគ្គបញ្ជាការដ្ឋាននៃកងយោធពលខេមរភូមិន្ទ
- បានឃើញអនុក្រឹត្យលេខ ៦៥ អនក្រ.បក ចុះថ្ងៃទី ១៤ ខែ កញ្ញា ឆ្នាំ ២០០០ ស្តីពីការរៀបចំ និងការប្រព្រឹត្តទៅរបស់ ក្រសួងការពារជាតិ
- តាមសំណើរបស់ រដ្ឋមន្ត្រីក្រសួងការពារជាតិ

សម្រេច

មាត្រា១ : ត្រូវបានដំឡើងឋានន្តរសក្តិថ្នាក់ **វរសេនីយ៍ឯក** នាយទាហាន នៃ កងយោធពលខេមរភូមិន្ទ ដែលមានរាយនាមដូចខាងក្រោម:

១-វរសេនីយ៍ទោ **គាត ហៀង** អត្តលេខ ០៧១៧១០ នាយការិយាល័យទំនាក់ទំនងសាធារណៈ ខុទ្ទកាល័យ អគ្គបញ្ជាការដ្ឋាន

២-វរសេនីយ៍ទោ **ច័ន្ទ វណ្ណៈ** អត្តលេខ ០១៦៥៩៧ ជំនួយការ នាយឧត្តមសេនីយ៍ ប៉ុល សារឿន ខុទ្ទកាល័យ អគ្គបញ្ជាការដ្ឋាន

៣-វរសេនីយ៍ទោ **ស៊ិន សុភាព៉** អត្តលេខ ០១៣៧៥៦ ជំនួយការ នាយឧត្តមសេនីយ៍ ប៉ុល សារឿន ខុទ្ទកាល័យ អគ្គបញ្ជាការដ្ឋាន

៤-វរសេនីយ៍ទោ **ឌី សុវណ្ណា** អត្តលេខ ០១១៩១៥ ជំនួយការ នាយឧត្តមសេនីយ៍ គន់ គីម ខុទ្ទកាល័យ អគ្គបញ្ជាការដ្ឋាន

៥-វរសេនីយ៍ទោ **គន់ រ័ត្នមុនី** អត្តលេខ ០៩១៩៨២ ជំនួយការ នាយឧត្តមសេនីយ៍ គន់ គីម ខុទ្ទកាល័យ អគ្គបញ្ជាការដ្ឋាន

៦-វរសេនីយ៍ទោ **សោម យិន** អត្តលេខ ០២០៨៧៨ ជំនួយការ នាយឧត្តមសេនីយ៍ គន់ គីម ខុទ្ទកាល័យ អគ្គបញ្ជាការដ្ឋាន

៧-វរសេនីយ៍ទោ **សំ សៀ** អត្តលេខ ០៤៥៨៣៩ ជំនួយការ នាយឧត្តមសេនីយ៍ គន់ គីម ខុទ្ទកាល័យ អគ្គបញ្ជាការដ្ឋាន

៨-វរសេនីយ៍ទោ **ប្រាក់ រ៉ូ** អត្តលេខ ០១៧១៨៨ ជំនួយការ នាយឧត្តមសេនីយ៍ ហ៊ីង ប៊ុនហៀង ខុទ្ទកាល័យ អគ្គបញ្ជាការដ្ឋាន

៩-វរសេនីយ៍ទោ **សាក់ ឈុន្នី** អត្តលេខ ០០៩៦០២ ជំនួយការ នាយឧត្តមសេនីយ៍ ញឹក ហួន ខុទ្ទកាល័យ អគ្គបញ្ជាការដ្ឋាន

១០-វរសេនីយ៍ទោ **ផូខ រតនា** អត្តលេខ ០១៥៨០៨ ជំនួយការ នាយឧត្តមសេនីយ៍ ញឹក ហួន ខុទ្ទកាល័យ អគ្គបញ្ជាការដ្ឋាន

១១-វរសេនីយ៍ទោ **គន់ សុផល** អត្តលេខ ០០៣៨៦១ ជំនួយការ នាយឧត្តមសេនីយ៍ ជា តារា ខុទ្ទកាល័យ អគ្គបញ្ជាការដ្ឋាន

១២-វរសេនីយ៍ទោ **សោម ណារ៉ាន** អត្តលេខ ០១៩៧៩៤ ជំនួយការ នាយឧត្តមសេនីយ៍ ជា តារា ខុទ្ទកាល័យ អគ្គបញ្ជាការដ្ឋាន

១៣-វរសេនីយ៍ទោ **ឌិត្យ សាវ៉ាន** អត្តលេខ ០០២៦៦៨ ជំនួយការ ឯកឧត្តម ឡុង ឫទ្ធីយ៉ា ខុទ្ទកាល័យ អគ្គបញ្ជាការដ្ឋាន

១៤-វរសេនីយ៍ទោ **ប៉ាត យ៉ាន** អត្តលេខ ០០២១៦១ ជំនួយការ ឯកឧត្តម ឡុង ឫទ្ធីយ៉ា ខុទ្ទកាល័យ អគ្គបញ្ជាការដ្ឋាន

១៥-វរសេនីយ៍ទោ **សំ ឌុស្លា** អត្តលេខ ០០៩៥៧០ ជំនួយការ ឯកឧត្តម អ៊ុយ សារិន ខុទ្ទកាល័យ អគ្គបញ្ជាការដ្ឋាន

១៦-វរសេនីយ៍ទោ **ឈុន ហុខ** អត្តលេខ ០១៥២៩៦ ជំនួយការ ឯកឧត្តម ណុប រតនា ខុទ្ទកាល័យ អគ្គបញ្ជាការដ្ឋាន

១៧-វរសេនីយ៍ទោ **ទេព សោភ័ណ្ឌ** អត្តលេខ ០១៩៦៣១ ជំនួយការ ឯកឧត្តម ថៅ គុល ខុទ្ទកាល័យ អគ្គបញ្ជាការដ្ឋាន

១៨-វរសេនីយ៍ទោ **គីម ផារ៉ា** អត្តលេខ ០៨០៥៧៤ ជំនួយការ ឯកឧត្តម អគ្គមេបញ្ជាការរង និងជា នាយសេនាធិការចំរុះ ខុទ្ទកាល័យ អគ្គបញ្ជាការដ្ឋាន

១៩-វរសេនីយ៍ទោ **ជុន ឌុទ្ធី** អត្តលេខ ១០៥១៨៦ ជំនួយការ ឯកឧត្តម អគ្គមេបញ្ជាការរង និងជា នាយសេនាធិការចំរុះ ខុទ្ទកាល័យ អគ្គបញ្ជាការដ្ឋាន

២០-វរសេនីយ៍ទោ **ទូច សៀ** អត្តលេខ ០០២៨៩៨ ជំនួយការ លេខាធិការដ្ឋាន សេនាសេនាធិការចំរុះ អគ្គបញ្ជាការដ្ឋាន

២១-វរសេនីយ៍ទោ **ណាល់ ម៉ិច** អត្តលេខ ០០៣៣៩៧ នាយលេខាធិកាដ្ឋាន អធិការដ្ឋាន អគ្គបញ្ជាការដ្ឋាន

២២-វរសេនីយ៍ទោ **អ៊ុក ផេងលី** អត្តលេខ ០០១៧៦៨ ជំនួយការ ឯកឧត្តម **ហេង បូរិន្ទ** អធិការដ្ឋាន អគ្គបញ្ជាការដ្ឋាន

២៣-វរសេនីយ៍ទោ **សេង ចន្ថា** អត្តលេខ ០០៩៨៣៣ នាយការិយាល័យភូមិសាស្ត្រ ទីចាត់ការកលយុទ្ធ អគ្គបញ្ជាការដ្ឋាន

២៤-វរសេនីយ៍ទោ **ម៉ិន លាងសុខ** អត្តលេខ ០២៥៦៨៤ នាយការិយាល័យជំនាញឯកទេស ទីចាត់ការកលយុទ្ធ អគ្គបញ្ជាការដ្ឋាន

២៥-វរសេនីយ៍ទោ **ថន ម៉ិនធី** អត្តលេខ ០០៨៨៥៣ ជំនួយការ ឯកឧត្តម នាយក ទីចាត់ការបុគ្គលិក អគ្គបញ្ជាការដ្ឋាន

២៦-វរសេនីយ៍ទោ **សុខ ស្រស់** អត្តលេខ ១៣៨៩៧០ ជំនួយការ ឯកឧត្តម នាយក ទីចាត់ការបុគ្គលិក អគ្គបញ្ជាការដ្ឋាន

២៧-វរសេនីយ៍ទោ **ហ៊ឹម ហាប់** អត្តលេខ ០០៣៨០៦ នាយការិយាល័យសោធន៍ ទីចាត់ការបុគ្គលិក អគ្គបញ្ជាការដ្ឋាន

២៨-វរសេនីយ៍ទោ **អឿ ចំរើន** អត្តលេខ ០១៦៦៥១ នាយការិយាល័យគៀងចក្រ ទីចាត់ការចលនូប្បត្ថម្ភ អគ្គបញ្ជាការដ្ឋាន

២៩-វរសេនីយ៍ទោ **អៀម អ៊ូក** អត្តលេខ ០០៨៨០៦ នាយការិយាល័យប្រេងឥន្ទនៈ ទីចាត់ការចលនូប្បត្ថម្ភ អគ្គបញ្ជាការដ្ឋាន

៣០-វរសេនីយ៍ទោ **ញ៉ៀម សារឿន** អត្តលេខ ០០៨៨២២ នាយការិយាល័យហិរញ្ញវត្ថុ ទីចាត់ការចលនូប្បត្ថម្ភ អគ្គបញ្ជាការដ្ឋាន

៣១-វរសេនីយ៍ទោ **ចាប សារិ** អត្តលេខ ០០១៩៦០ មេបញ្ជាការរង កងពលតូចដឹកជញ្ជូនលេខ៩០ ទីចាត់ការចលនូប្បត្ថម្ភ អគ្គបញ្ជាការដ្ឋាន

៣២-វរសេនីយ៍ទោ **ម៉ម ច័ន្ទ** អត្តលេខ ០១៦៦៩៥ នាយឃ្លាំងសព្វាវុធកា ២.៩០ ទីចាត់ការចលនូប្បត្ថម្ភ អគ្គបញ្ជាការដ្ឋាន

៣៣-វរសេនីយ៍ទោ **ខៀវ សំណាង** អត្តលេខ ០០១៩៧៣ នាយឃ្លាំងគ្រាប់កា ៨៩ ទីចាត់ការចលនូប្បត្ថម្ភ អគ្គបញ្ជាការដ្ឋាន

៣៤-វរសេនីយ៍ទោ **ឆា ខុន្ថា** អត្តលេខ ០០៣៣៩៤ នាយលេខាធិការដ្ឋាន ទីចាត់ការឃោសនាពត៌មាន អគ្គបញ្ជាការដ្ឋាន

៣៥-វរសេនីយ៍ទោ **ហ៊ៅ សុវណ្ណា** អត្តលេខ ០០២០២០ នាយការិយាល័យបុគ្គលិក
ទីចាត់ការឃោសនាពត៌មាន អគ្គបញ្ជាការដ្ឋាន

៣៦-វរសេនីយ៍ទោ **ឆែ ឈិន** អត្តលេខ ០២២៣៣៨ នាយការិយាល័យគោលនយោបាយ
ទីចាត់ការឃោសនាពត៌មាន អគ្គបញ្ជាការដ្ឋាន

៣៧-វរសេនីយ៍ទោ **ហេង អេងគង់** អត្តលេខ ០០៨៩៨២ នាយករង ទីចាត់ការផែនការ
អគ្គបញ្ជាការដ្ឋាន

៣៨-វរសេនីយ៍ទោ **ឌួ ឌា** អត្តលេខ ០១៦៦០៨ នាយការិយាល័យសរុប
ទីចាត់ការផែនការ អគ្គបញ្ជាការដ្ឋាន

៣៩-វរសេនីយ៍ទោ **តាន ពិសិដ្ឋ** អត្តលេខ ០០៨៧៨៥ នាយការិយាល័យចលនទ្រព្យគ្គម្ភ
ទីចាត់ការផែនការ អគ្គបញ្ជាការដ្ឋាន

៤០-វរសេនីយ៍ទោ **សូ ទិចិត្រ** អត្តលេខ ០២២៣៧១ នាយការិយាល័យវិស្វកម្ម
ទីចាត់ការផែនការ អគ្គបញ្ជាការដ្ឋាន

៤១-វរសេនីយ៍ទោ **អ៊ិច ណូរ៉ា** អត្តលេខ ០១៧១៨២ នាយការិយាល័យបច្ចេកទេស
ទីចាត់ការផែនការ អគ្គបញ្ជាការដ្ឋាន

៤២-វរសេនីយ៍ទោ **ឌា ពៅ** អត្តលេខ ០១១០៤១ នាយករង ទីចាត់ការបំពាក់អក្ខរៈ
អគ្គបញ្ជាការដ្ឋាន

៤៣-វរសេនីយ៍ទោ **គឿក គឹមសុខ** អត្តលេខ ០១៩៨៧៤ នាយករង ទីចាត់ការសុខាភិបាល
អគ្គបញ្ជាការដ្ឋាន

៤៤-វរសេនីយ៍ទោ **ហ៊ុន ណារ៉ាឡែន** អត្តលេខ ០០៨៩៩៦ នាយលេខាធិការដ្ឋាន
ទីចាត់ការសុខាភិបាល អគ្គបញ្ជាការដ្ឋាន

៤៥-វរសេនីយ៍ទោ **នើត វណ្ណៈ** អត្តលេខ ០០៣០៣១ នាយការិយាល័យផែនការ
ទីចាត់ការសុខាភិបាល អគ្គបញ្ជាការដ្ឋាន

៤៦-វរសេនីយ៍ទោ **គង់ លាវ័ណ្ណ** អត្តលេខ ០៣១៧៣៦ នាយការិយាល័យអនាម័យ
ទីចាត់ការសុខាភិបាល អគ្គបញ្ជាការដ្ឋាន

៤៧-វរសេនីយ៍ទោ **តាំង សុផាណារិទ្ធ** អត្តលេខ ០១០៣២៩ នាយការិយាល័យពិសោធន៍និងអេដស៍
ទីចាត់ការសុខាភិបាល អគ្គបញ្ជាការដ្ឋាន

៤៨-វរសេនីយ៍ទោ **ភាក់ អេងលី** អត្តលេខ ០៣១៧៣០ នាយការិយាល័យហ្វឹកហ្វឺន
ទីចាត់ការសុខាភិបាល អគ្គបញ្ជាការដ្ឋាន

៤៩-វរសេនីយ៍ទោ **កែវ សំអាត** អត្តលេខ ០១៧០២០ នាយ កងដឹកជញ្ជូន
ទីចាត់ការសុខាភិបាល អគ្គបញ្ជាការដ្ឋាន

៥០-វរសេនីយ៍ទោ **ត្រាំង សុវណ្ណា** អត្តលេខ ០១៧០២៥ នាយ ឃ្លាំងឱសថ
ទីចាត់ការសុខាភិបាល អគ្គបញ្ជាការដ្ឋាន

៥១-វរសេនីយ៍ទោ **ចក់ សារិទ្ធ** អត្តលេខ ០០៨៦៦៩ នាយករង ទីចាត់ការការពារគីមី
សាស្ត្រ អគ្គបញ្ជាការដ្ឋាន

៥២-វរសេនីយ៍ទោ **ឡាំ ថាញ់** អត្តលេខ ០១២០២៥ នាយការិយាល័យទំនាក់ទំនងសា
ធារណៈ ទីចាត់ការការពារគីមីសាស្ត្រ អគ្គបញ្ជាការដ្ឋាន

៥៣-វរសេនីយ៍ទោ **ហាយ សាវ៉េត** អត្តលេខ ០០២០៥៦ នាយ ឃ្លាំងកា ៨
ទីចាត់ការបច្ចេកទេស អគ្គបញ្ជាការដ្ឋាន

៥៤-វរសេនីយ៍ទោ **សួស ថេត** អត្តលេខ ០៣៤២០៦ នាយការិយាល័យកសិកម្ម
ទីចាត់ការអភិវឌ្ឍន៍ អគ្គបញ្ជាការដ្ឋាន

៥៥-វរសេនីយ៍ទោ **កែវ ណារិទ្ធ** អត្តលេខ ០១៤៥៥៩ នាយការិយាល័យវិស្វកម្ម
ទីចាត់ការអភិវឌ្ឍន៍ អគ្គបញ្ជាការដ្ឋាន

៥៦-វរសេនីយ៍ទោ **សាំង សុខុន** អត្តលេខ ០០៩៨៨៨ នាយលេខាធិការដ្ឋាន
ទីចាត់ការការងារព្រំដែន អគ្គបញ្ជាការដ្ឋាន

៥៧-វរសេនីយ៍ទោ **ឈឿន សារីន** អត្តលេខ ០០០៦៩៨ នាយការិយាល័យហ្វឹកហ្វឺន
ទីចាត់ការការងារព្រំដែន អគ្គបញ្ជាការដ្ឋាន

៥៨-វរសេនីយ៍ទោ **ឱរ សុរិយា** អត្តលេខ ០០២៥៩៨ នាយការិយាល័យទំនាក់ទំនងព្រំដែន
ឡាវ ទីចាត់ការការងារព្រំដែន អគ្គបញ្ជាការដ្ឋាន

៥៩-វរសេនីយ៍ទោ **ឈៀង សុខហៀង** អត្តលេខ ០០៩២១១ នាយការិយាល័យអភិវឌ្ឍន៍
ទីចាត់ការការងារព្រំដែន អគ្គបញ្ជាការដ្ឋាន

៦០-វរសេនីយ៍ទោ **សេង គង់** អត្តលេខ ០០១៧៥៨ នាយករង សាលាការពារព្រំដែន
ទីចាត់ការការងារព្រំដែន អគ្គបញ្ជាការដ្ឋាន

៦១-វរសេនីយ៍ទោ **អ៊ុម ហាត** អត្តលេខ ០១២៨៨៣ នាយករង សាលាការពារព្រំដែន
ទីចាត់ការការងារព្រំដែន អគ្គបញ្ជាការដ្ឋាន

៦២-វរសេនីយ៍ទោ **ជេត ត្រីស្នា** អត្តលេខ ០០២២៩០ នាយករង សាលាការពារព្រំដែន
ទីចាត់ការការងារព្រំដែន អគ្គបញ្ជាការដ្ឋាន

៦៣-វរសេនីយ៍ទោ **សេង កេត្ដារិទ្ធ** អត្តលេខ ០០៤៧៣២ នាយការិយាល័យឯកសារយោធា
ទីចាត់ការហ្វឹកហ្វឺន អគ្គបញ្ជាការដ្ឋាន

៦៤-វរសេនីយ៍ទោ **កែប ទន** អត្តលេខ ០០៨៧០៣ មេបញ្ជាការរង កងឯកភាពកិត្តយស ត្រៃទ័ព ទីចាត់ការហ្វឹកហ្វឺន អគ្គបញ្ជាការដ្ឋាន

៦៥-វរសេនីយ៍ទោ **ម៉ៅ ម៉ានី** អត្តលេខ ០០៨៧០៤ មេបញ្ជាការរង កងឯកភាពកិត្តយស ត្រៃទ័ព ទីចាត់ការហ្វឹកហ្វឺន អគ្គបញ្ជាការដ្ឋាន

៦៦-វរសេនីយ៍ទោ **អ៊ុន សុធី** អត្តលេខ ០១៩៦៥១ មេបញ្ជាការរង កងឯកភាពកិត្តយស ត្រៃទ័ព ទីចាត់ការហ្វឹកហ្វឺន អគ្គបញ្ជាការដ្ឋាន

៦៧-វរសេនីយ៍ទោ **កែវ សាត** អត្តលេខ ០១៧៣៣៣ នាយគ្រូថគ្រោះ វិទ្យាស្ថានទ័ពជើងគោក

៦៨-វរសេនីយ៍ទោ **តេង រ៉ាឌី** អត្តលេខ ០១៧៨២៥ នាយការិយាល័យចលនូប្បត្ថម្ភ សាលានាយទាហានសកម្ម អគ្គបញ្ជាការដ្ឋាន

៦៩-វរសេនីយ៍ទោ **ខ៊ាន់ អឿន** អត្តលេខ ០១៧៨៦៧ នាយគ្រូយុទ្ធវិធី សាលានាយទាហានសកម្ម អគ្គបញ្ជាការដ្ឋាន

៧០-វរសេនីយ៍ទោ **ជា យុទ្ធី** អត្តលេខ ០០៩៦៨០ គ្រូកាំភ្លើងធំ សាលានាយទាហានសកម្ម អគ្គបញ្ជាការដ្ឋាន

៧១-វរសេនីយ៍ទោ **សុខ ដែន** អត្តលេខ ០២១៧៥៣ នាយការិយាល័យបច្ចេកទេស បញ្ជាការដ្ឋានការពារអាកាស អគ្គបញ្ជាការដ្ឋាន

៧២-វរសេនីយ៍ទោ **អ៊ុក សារិន** អត្តលេខ ០៣០២៩៨ នាយសេនាធិការរង កងពលធំអន្តរាគមន៍២ អគ្គបញ្ជាការដ្ឋាន

៧៣-វរសេនីយ៍ទោ **នុន គឹមឈួន** អត្តលេខ ០០៣៣១៤ មេបញ្ជាការរង កងពលតូចអន្តរាគន៍៤ កងពលធំអន្តរាគមន៍២ អគ្គបញ្ជាការដ្ឋាន

៧៤-វរសេនីយ៍ទោ **ព្រិល សារឿន** អត្តលេខ ០១៩១៨៦ មេបញ្ជាការរង កងពលតូចអន្តរាគន៍៤ កងពលធំអន្តរាគមន៍២ អគ្គបញ្ជាការដ្ឋាន

៧៥-វរសេនីយ៍ទោ **អៀង គី** អត្តលេខ ០០៩៩៨៣ មេបញ្ជាការរង កងពលតូចអន្តរាគន៍៦ កងពលធំអន្តរាគមន៍២ អគ្គបញ្ជាការដ្ឋាន

៧៦-វរសេនីយ៍ទោ **ខខៀ កុសល** អត្តលេខ ០០៤២០២ មេបញ្ជាការរង និងជានាយសេនាធិការ កងពលតូចអន្តរាគន៍៦ កងពលធំអន្តរាគមន៍២ អគ្គបញ្ជាការដ្ឋាន

៧៧-វរសេនីយ៍ទោ **ហៃ សុផាត** អត្តលេខ ០០២៩១១ មេបញ្ជាការរង កងពលតូចអន្តរាគន៍៩ កងពលធំអន្តរាគមន៍៣ អគ្គបញ្ជាការដ្ឋាន

៧៨-វរសេនីយ៍ទោ **ខឹម ភាន់** អត្តលេខ ០២៧៣៨២ នាយការិយាល័យវិស្វកម្ម បញ្ជាការដ្ឋានកងទ័ពជើងអាកាស

៧៩-វរសេនីយ៍ទោ **គឹម ណារិន** អត្តលេខ ០១៨១៨២ ជំនួយការ ឯកឧត្តម **សឹង សំណាង** បញ្ជាការដ្ឋានកងទ័ពជើងអាកាស

៨០-វរសេនីយ៍ទោ **ព្រំ សុីខុន្ធា** អត្តលេខ ០១៧៧២២ ជំនួយការ ឯកឧត្តម **សឹង សំណាង**
បញ្ជាការដ្ឋានកងទ័ពជើងអាកាស

៨១-វរសេនីយ៍ទោ **អ៊ុយ ម៉ុនីរ៉ា** អត្តលេខ ០០៤៦៤៦ មេបញ្ជាការរង មូលដ្ឋានពោធិចិតុង
បញ្ជាការដ្ឋានកងទ័ពជើងអាកាស

៨២-វរសេនីយ៍ទោ **ជា សុធីតា** អត្តលេខ ០០២៤៩០ មេបញ្ជាការរង មូលដ្ឋានពោធិចិតុង
បញ្ជាការដ្ឋានកងទ័ពជើងអាកាស

៨៣-វរសេនីយ៍ទោ **ស៊ឹម នីឡា** អត្តលេខ ០០៩១៨៣ នាយករង សាលាទ័ពអាកាស
បញ្ជាការដ្ឋានកងទ័ពជើងអាកាស

៨៤-វរសេនីយ៍ទោ **យ៉ស់ សារ៉េន** អត្តលេខ ០០៩១៥៩ មេបញ្ជាការរង កងហោះឧទ្ធម្ភាចក្រ
បញ្ជាការដ្ឋានកងទ័ពជើងអាកាស

៨៥-វរសេនីយ៍ទោ **អៀង ចាន់ណារិទ្ធ** អត្តលេខ ០០៩១៦៥ យន្តការី បំរើនៅបន្ទាយសុវត្ថិភាព
ទួលក្រសាំង កងហោះឧទ្ធម្ភាចក្រ បញ្ជាការដ្ឋានកងទ័ពជើងអាកាស

៨៦-វរសេនីយ៍ទោ **ឌិត្យ ស៊ីថន** អត្តលេខ ០០៩១៦៩ យន្តការី បំរើនៅបន្ទាយសុវត្ថិភាព
ទួលក្រសាំង កងហោះឧទ្ធម្ភាចក្រ បញ្ជាការដ្ឋានកងទ័ពជើងអាកាស

៨៧-វរសេនីយ៍ទោ **ខៀវ សុខា** អត្តលេខ ០០៩៦៤២ នាយសេនាធិការរង
កងពលតូចលេខ៧០ អគ្គបញ្ជាការដ្ឋាន

៨៨-វរសេនីយ៍ទោ **ជុយ សីហា** អត្តលេខ ០៤៧០៨៣ មេបញ្ជាការរង បញ្ជាការដ្ឋានជាតិ
កំលាំងពិសេសប្រឆាំងភេរវកម្ម

៨៩-វរសេនីយ៍ទោ **អ៊ុយ សុធា** អត្តលេខ ០២៥៦៨៩ មេបញ្ជាការរង បញ្ជាការដ្ឋានជាតិ
កំលាំងពិសេសប្រឆាំងភេរវកម្ម

៩០-វរសេនីយ៍ទោ **ឡុង ណាលីន** អត្តលេខ ០៤៥៨៥៥ នាយការិយាល័យទី១
បញ្ជាការដ្ឋានជាតិកំលាំងពិសេសប្រឆាំងភេរវកម្ម

៩១-វរសេនីយ៍ទោ **ម៉ី វាសនា** អត្តលេខ ២៣២១៣៣ នាយទាហាន
បញ្ជាការដ្ឋានជាតិកំលាំងពិសេសប្រឆាំងភេរវកម្ម

៩២-វរសេនីយ៍ទោ **សរ សុខឡ** អត្តលេខ ០២១១០៨ នាយទាហាន
បញ្ជាការដ្ឋានជាតិកំលាំងពិសេសប្រឆាំងភេរវកម្ម

៩៣-វរសេនីយ៍ទោ **កែវ ម៉ាន** អត្តលេខ ១៦២៣២០ នាយទាហាន
បញ្ជាការដ្ឋានជាតិកំលាំងពិសេសប្រឆាំងភេរវកម្ម

៩៤-វរសេនីយ៍ទោ **កែវ ឆូ** អត្តលេខ ២២៨៥៣២ នាយទាហាន
បញ្ជាការដ្ឋានជាតិកំលាំងពិសេសប្រឆាំងភេរវកម្ម

៩៥-វរសេនីយ៍ទោ **ខែម សារ៉ា** អត្តលេខ ១៦២០២១ នាយទាហាន
បញ្ជាការដ្ឋានជាតិកំលាំងពិសេសប្រឆាំងភេរវកម្ម
៩៦-វរសេនីយ៍ទោ **ហ៊ាង សារិទ្ធ** អត្តលេខ ០៨៣៨៩៣ នាយទាហាន
បញ្ជាការដ្ឋានជាតិកំលាំងពិសេសប្រឆាំងភេរវកម្ម
៩៧-វរសេនីយ៍ទោ **អ៊ុង ផាន** អត្តលេខ ១៧៩៨៣៨ នាយទាហាន
បញ្ជាការដ្ឋានជាតិកំលាំងពិសេសប្រឆាំងភេរវកម្ម
៩៨-វរសេនីយ៍ទោ **ឆៀម ទេវរិទ្ធ** អត្តលេខ ០១៥២៩៧ នាយទាហាន
បញ្ជាការដ្ឋានជាតិកំលាំងពិសេសប្រឆាំងភេរវកម្ម
៩៩-វរសេនីយ៍ទោ **ភី សំណាង** អត្តលេខ ១៨៧៨០០ នាយទាហាន
បញ្ជាការដ្ឋានជាតិកំលាំងពិសេសប្រឆាំងភេរវកម្ម
១០០-វរសេនីយ៍ទោ **ជេដ្ឋា វិល័យ** អត្តលេខ ០១៣៦២៨ នាយទាហាន
បញ្ជាការដ្ឋានជាតិកំលាំងពិសេសប្រឆាំងភេរវកម្ម
១០១-វរសេនីយ៍ទោ **ម៉ៅ ស៊ីណាត** អត្តលេខ ០៣២៥៩៣ នាយទាហាន
បញ្ជាការដ្ឋានជាតិកំលាំងពិសេសប្រឆាំងភេរវកម្ម
១០២-វរសេនីយ៍ទោ **ផាន់ សាម៉ន** អត្តលេខ ០០៨០១១ នាយទាហាន
បញ្ជាការដ្ឋានជាតិកំលាំងពិសេសប្រឆាំងភេរវកម្ម
១០៣-វរសេនីយ៍ទោ **សំ ឥស្សរ** អត្តលេខ ០០៨០៦១ នាយទាហាន
បញ្ជាការដ្ឋានជាតិកំលាំងពិសេសប្រឆាំងភេរវកម្ម
១០៤-វរសេនីយ៍ទោ **ហ៊ីង ឈុំ** អត្តលេខ ២៣២៣៩៨ នាយទាហាន
បញ្ជាការដ្ឋានជាតិកំលាំងពិសេសប្រឆាំងភេរវកម្ម
១០៥-វរសេនីយ៍ទោ **ហ៊ីង សាវុធ** អត្តលេខ ០៨៣៩៧៥ នាយទាហាន
បញ្ជាការដ្ឋានជាតិកំលាំងពិសេសប្រឆាំងភេរវកម្ម
១០៦-វរសេនីយ៍ទោ **ណាក់ រតនា** អត្តលេខ ២២៧៨៣៩ នាយទាហាន
បញ្ជាការដ្ឋានជាតិកំលាំងពិសេសប្រឆាំងភេរវកម្ម
១០៧-វរសេនីយ៍ទោ **សេង សុវណ្ណារី** អត្តលេខ ០៣២៨៦៦ នាយទាហាន
បញ្ជាការដ្ឋានជាតិកំលាំងពិសេសប្រឆាំងភេរវកម្ម
១០៨-វរសេនីយ៍ទោ **អ៊ុក មិត្ត** អត្តលេខ ០០៣២០៥ នាយសេនាធិការរង
យោធភូមិភាគទី៥
១០៩-វរសេនីយ៍ទោ **នៅ ចន្ថា** អត្តលេខ ០១១៨០៥ នាយទាហានការពារផ្ទាល់
បញ្ជាការដ្ឋានអង្គរក្ស
១១០-វរសេនីយ៍ទោ **លី ឡាលីន** អត្តលេខ ១៧៩៨៩០ នាយទាហានការពារផ្ទាល់
បញ្ជាការដ្ឋានអង្គរក្ស

១១១-វរសេនីយ៍ទោ **ចាន់ សុវណ្ណនិស័យ** អត្តលេខ ០៤៣៩៥៣ នាយទាហានការពារផ្ទាល់ បញ្ជាការដ្ឋានអង្គរក្ស

១១២-វរសេនីយ៍ទោ **រុន សុគន្ធ** អត្តលេខ ០២១១២៥ នាយទាហានការពារផ្ទាល់ បញ្ជាការដ្ឋានអង្គរក្ស

១១៣-វរសេនីយ៍ទោ **ចាន់ តាំ** អត្តលេខ ០១១៧៥៨ នាយទាហានការពារផ្ទាល់ បញ្ជាការដ្ឋានអង្គរក្ស

១១៤-វរសេនីយ៍ទោ **ច័ន្ទ សាមឿន** អត្តលេខ ០១៧៩១៥ នាយទាហានការពារផ្ទាល់ បញ្ជាការដ្ឋានអង្គរក្ស

១១៥-វរសេនីយ៍ទោ **កែវ ម៉ារី** អត្តលេខ ០១១៦២៥ នាយទាហានការពារផ្ទាល់ បញ្ជាការដ្ឋានអង្គរក្ស

១១៦-វរសេនីយ៍ទោ **រឿង នឹម** អត្តលេខ ១០១៨០៨ នាយទាហានការពារផ្ទាល់ បញ្ជាការដ្ឋានអង្គរក្ស

១១៧-វរសេនីយ៍ទោ **ម៉ៃ សារ៉ាត់** អត្តលេខ ០៣៧១៦៦ នាយទាហានការពារផ្ទាល់ បញ្ជាការដ្ឋានអង្គរក្ស

១១៨-វរសេនីយ៍ទោ **ឃិន ម៉ូរ** អត្តលេខ ១៦៨០៣២ នាយទាហានការពារផ្ទាល់ បញ្ជាការដ្ឋានអង្គរក្ស

១១៩-វរសេនីយ៍ទោ **ឡឹម សុផល** អត្តលេខ ០៣២៥២៧ នាយទាហានការពារផ្ទាល់ បញ្ជាការដ្ឋានអង្គរក្ស

១២០-វរសេនីយ៍ទោ **ហ៊ុន សាវ៉ាត** អត្តលេខ ០១៨២៣០ នាយទាហានការពារផ្ទាល់ បញ្ជាការដ្ឋានអង្គរក្ស

១២១-វរសេនីយ៍ទោ **គឹម ហេង** អត្តលេខ ០២១០២៣ នាយទាហានការពារផ្ទាល់ បញ្ជាការដ្ឋានអង្គរក្ស

១២២-វរសេនីយ៍ទោ **ផុន វៃ** អត្តលេខ ១៦៨០១៤ នាយទាហានការពារផ្ទាល់ បញ្ជាការដ្ឋានអង្គរក្ស

១២៣-វរសេនីយ៍ទោ **ឃុត សុខុន** អត្តលេខ ១៦២០៩២ នាយទាហានការពារផ្ទាល់ បញ្ជាការដ្ឋានអង្គរក្ស

១២៤-វរសេនីយ៍ទោ **ឃឹម សាមឿន** អត្តលេខ ០១១៦១១ នាយទាហានការពារផ្ទាល់ បញ្ជាការដ្ឋានអង្គរក្ស

១២៥-វរសេនីយ៍ទោ **សុខ ណាត្រី** អត្តលេខ ១៧៩៥១៥ នាយទាហានការពារផ្ទាល់ បញ្ជាការដ្ឋានអង្គរក្ស

១២៦-វរសេនីយ៍ទោ **សុខ សាវុធ** អត្តលេខ ០០៨០២៥ នាយទាហានការពារផ្ទាល់ បញ្ជាការដ្ឋានអង្គរក្ស

១២៧-វរសេនីយ៍ទោ **ឡុង ស៊ីពៅ** អត្តលេខ ០១៣៦២៧ នាយទាហានការពារផ្ទាល់ បញ្ជាការដ្ឋានអង្គរក្ស

១២៨-វរសេនីយ៍ទោ **ហ៊ុយ ថេរ៉ា** អត្តលេខ ២១៨៣៧៩ នាយទាហានការពារផ្ទាល់ បញ្ជាការដ្ឋានអង្គរក្ស

១២៩-វរសេនីយ៍ទោ **ម៉ៃ សារិទ្ធ** អត្តលេខ ០២១១៩៤ នាយទាហានការពារផ្ទាល់ បញ្ជាការដ្ឋានអង្គរក្ស

១៣០-វរសេនីយ៍ទោ **ភូង សុភាព** អត្តលេខ ០៣២៥២០ នាយទាហានការពារផ្ទាល់ បញ្ជាការដ្ឋានអង្គរក្ស

១៣១-វរសេនីយ៍ទោ **ភុក គី** អត្តលេខ ០១១៧៧៦ នាយទាហានការពារផ្ទាល់ បញ្ជាការដ្ឋានអង្គរក្ស

១៣២-វរសេនីយ៍ទោ **ភោគ សម្បត្តិ** អត្តលេខ ០២១២៥០ នាយទាហានការពារផ្ទាល់ បញ្ជាការដ្ឋានអង្គរក្ស

១៣៣-វរសេនីយ៍ទោ **សឹង ស៊ីណា** អត្តលេខ ១៦២២១៣ នាយទាហានការពារផ្ទាល់ បញ្ជាការដ្ឋានអង្គរក្ស

១៣៤-វរសេនីយ៍ទោ **ឃឹម ប៊ុនឡុង** អត្តលេខ ១៦៨០៣៤ នាយទាហានការពារផ្ទាល់ បញ្ជាការដ្ឋានអង្គរក្ស

១៣៥-វរសេនីយ៍ទោ **មិន ឆុន** អត្តលេខ ០២១២១៦ នាយទាហានការពារផ្ទាល់ បញ្ជាការដ្ឋានអង្គរក្ស

១៣៦-វរសេនីយ៍ទោ **ជា គឹមសេង** អត្តលេខ ១៧៩៤៧០ នាយទាហានការពារផ្ទាល់ បញ្ជាការដ្ឋានអង្គរក្ស

១៣៧-វរសេនីយ៍ទោ **ប៉ាយ យ៉ុង** អត្តលេខ ០២១០៨៣ នាយទាហានការពារផ្ទាល់ បញ្ជាការដ្ឋានអង្គរក្ស

១៣៨-វរសេនីយ៍ទោ **គឹក វណ្ណៈ** អត្តលេខ ១០៧៨០៩ នាយទាហានការពារផ្ទាល់ បញ្ជាការដ្ឋានអង្គរក្ស

១៣៩-វរសេនីយ៍ទោ **ភុល មុន្នីរតនា** អត្តលេខ ០៣២៥១០ នាយទាហានការពារផ្ទាល់ បញ្ជាការដ្ឋានអង្គរក្ស

១៤០-វរសេនីយ៍ទោ **ទឹម ចន្ថា** អត្តលេខ ០២១០៦៤ នាយទាហានការពារផ្ទាល់ បញ្ជាការដ្ឋានអង្គរក្ស

១៤១-វរសេនីយ៍ទោ **ធឿ ធាតុ** អត្តលេខ ០២១០៦៣ នាយទាហានការពារផ្ទាល់
បញ្ជាការដ្ឋានអង្គរក្ស

១៤២-វរសេនីយ៍ទោ **សូ ឡៀត** អត្តលេខ ០២១០៦២ នាយទាហានការពារផ្ទាល់
បញ្ជាការដ្ឋានអង្គរក្ស

១៤៣-វរសេនីយ៍ទោ **ហ៊ុន សុរិទ្ធី** អត្តលេខ ០៣២៤៩៣ នាយទាហានការពារផ្ទាល់
បញ្ជាការដ្ឋានអង្គរក្ស

១៤៤-វរសេនីយ៍ទោ **ឡុង សារឿន** អត្តលេខ ០៣២៦៣០ នាយទាហានការពារផ្ទាល់
បញ្ជាការដ្ឋានអង្គរក្ស

១៤៥-វរសេនីយ៍ទោ **តឹក សារ៉ន** អត្តលេខ ១៦២០៧២ នាយទាហានការពារផ្ទាល់
បញ្ជាការដ្ឋានអង្គរក្ស

១៤៦-វរសេនីយ៍ទោ **ខៀវ វិចិត្រ** អត្តលេខ ១៣៤៩៩១ នាយទាហានការពារផ្ទាល់
បញ្ជាការដ្ឋានអង្គរក្ស

១៤៧-វរសេនីយ៍ទោ **អ៊ឹង តុងហៃ** អត្តលេខ ០៣២៥២៣ នាយទាហានការពារផ្ទាល់
បញ្ជាការដ្ឋានអង្គរក្ស

១៤៨-វរសេនីយ៍ទោ **ប្រាក់ យ៉េត** អត្តលេខ ១១៤៣៧៧ នាយទាហានការពារផ្ទាល់
បញ្ជាការដ្ឋានអង្គរក្ស

១៤៩-វរសេនីយ៍ទោ **ឈួន តា** អត្តលេខ ១៦២០៩៥ នាយទាហានការពារផ្ទាល់
បញ្ជាការដ្ឋានអង្គរក្ស

១៥០-វរសេនីយ៍ទោ **លន់ សាវី** អត្តលេខ ២៣២០៩៨ នាយទាហានការពារផ្ទាល់
បញ្ជាការដ្ឋានអង្គរក្ស

១៥១-វរសេនីយ៍ទោ **សាំង សុភាព** អត្តលេខ ០០៨៣៤៣ នាយទាហានការពារផ្ទាល់
បញ្ជាការដ្ឋានអង្គរក្ស

១៥២-វរសេនីយ៍ទោ **វ៉ាន សុវណ្ណា** អត្តលេខ ២៣២៤១០ នាយទាហានការពារផ្ទាល់
បញ្ជាការដ្ឋានអង្គរក្ស

១៥៣-វរសេនីយ៍ទោ **រ័ត្ន ពិសិដ្ឋ** អត្តលេខ ០១១៨០២ នាយទាហានការពារផ្ទាល់
បញ្ជាការដ្ឋានអង្គរក្ស

១៥៤-វរសេនីយ៍ទោ **ចាន់ ទ្រី** អត្តលេខ ០០៤០៤៦ នាយទាហានការពារផ្ទាល់
បញ្ជាការដ្ឋានអង្គរក្ស

១៥៥-វរសេនីយ៍ទោ **ឡោ សុភា** អត្តលេខ ០០២៥៨៧ នាយទាហានការពារផ្ទាល់
បញ្ជាការដ្ឋានអង្គរក្ស

១៥៦-វរសេនីយ៍ទោ **ឈិត អ៊ិត** អត្តលេខ ០១១៧២៦ នាយទាហានការពារផ្ទាល់ បញ្ជាការដ្ឋានអង្គរក្ស

១៥៧-វរសេនីយ៍ទោ **ថាំង គីម** អត្តលេខ ០៣២៦៦០ នាយទាហានការពារផ្ទាល់ បញ្ជាការដ្ឋានអង្គរក្ស

១៥៨-វរសេនីយ៍ទោ **ទេព សុជាតិ** អត្តលេខ ០១១៦២៦ នាយទាហានការពារផ្ទាល់ បញ្ជាការដ្ឋានអង្គរក្ស

១៥៩-វរសេនីយ៍ទោ **ផុន សៀក** អត្តលេខ ០៣២៤៩៦ នាយទាហានការពារផ្ទាល់ បញ្ជាការដ្ឋានអង្គរក្ស

១៦០-វរសេនីយ៍ទោ **សុខ សុវត្ថិ** អត្តលេខ ០១១៧៩៣ នាយទាហានការពារផ្ទាល់ បញ្ជាការដ្ឋានអង្គរក្ស

១៦១-វរសេនីយ៍ទោ **ហ៊ុយ សុខសាន្ត** អត្តលេខ ០០៣៦៤៣ នាយទាហានការពារផ្ទាល់ បញ្ជាការដ្ឋានអង្គរក្ស

១៦២-វរសេនីយ៍ទោ **ចាន់ សុផល** អត្តលេខ ០០៤០២២ នាយទាហានការពារផ្ទាល់ បញ្ជាការដ្ឋានអង្គរក្ស

១៦៣-វរសេនីយ៍ទោ **ឈឹម សុវណ្ណណារិន** អត្តលេខ ០០៨៦៦៧ នាយទាហានការពារផ្ទាល់ បញ្ជាការដ្ឋានអង្គរក្ស

១៦៤-វរសេនីយ៍ទោ **សុខ សុគន្ធ** អត្តលេខ ០៥៣៧៣០ នាយទាហានការពារផ្ទាល់ បញ្ជាការដ្ឋានអង្គរក្ស

១៦៥-វរសេនីយ៍ទោ **សួន ឧត្តា** អត្តលេខ ១៣៦២០៦ នាយទាហានការពារផ្ទាល់ បញ្ជាការដ្ឋានអង្គរក្ស

១៦៦-វរសេនីយ៍ទោ **ស៊ុំ សុផុន** អត្តលេខ ១៦២១០៥ នាយទាហានការពារផ្ទាល់ បញ្ជាការដ្ឋានអង្គរក្ស

១៦៧-វរសេនីយ៍ទោ **យុង សំអុល** អត្តលេខ ០២១០៥៩ នាយទាហានការពារផ្ទាល់ បញ្ជាការដ្ឋានអង្គរក្ស

១៦៨-វរសេនីយ៍ទោ **តឿក សុជាតិ** អត្តលេខ ០៥៤៩៥៥ នាយទាហានការពារផ្ទាល់ បញ្ជាការដ្ឋានអង្គរក្ស

១៦៩-វរសេនីយ៍ទោ **ហេង សុខសាន្ត** អត្តលេខ ០៤៣៩០០ នាយទាហានការពារផ្ទាល់ បញ្ជាការដ្ឋានអង្គរក្ស

១៧០-វរសេនីយ៍ទោ **ជុំ រី** អត្តលេខ ០១១៨០១ នាយទាហានការពារផ្ទាល់ បញ្ជាការដ្ឋានអង្គរក្ស

១៧១-វរសេនីយ៍ទោ **គង់ សំអុល** អត្តលេខ ១៦២៣៨២ នាយទាហានការពារផ្ទាល់ បញ្ជាការដ្ឋានអង្គរក្ស

១៧២-វរសេនីយ៍ទោ **សែ ភារិន** អត្តលេខ ១០៣៩៤០ នាយទាហានការពារផ្ទាល់ បញ្ជាការដ្ឋានអង្គរក្ស

១៧៣-វរសេនីយ៍ទោ **ប៊ុក សម្បត្តិ** អត្តលេខ ២២៨១៦៣ នាយទាហានការពារផ្ទាល់ បញ្ជាការដ្ឋានអង្គរក្ស

១៧៤-វរសេនីយ៍ទោ **ឈួន រ៉េន** អត្តលេខ ០២៦៩៥០ នាយសេនាធិការរង បញ្ជាការដ្ឋានកាំភ្លើងធំ អគ្គបញ្ជាការដ្ឋាន

១៧៥-វរសេនីយ៍ទោ **តី សុខេង** អត្តលេខ ០០៩៣២២ នាយសេនាធិការរង កងពលតូចអន្តរាគមន៍លេខ១១

១៧៦-វរសេនីយ៍ទោ **នុត ម៉ាប់** អត្តលេខ ០០២៣១១ នាយសេនាធិការរង កងពលតូចអន្តរាគមន៍លេខ១១

១៧៧-វរសេនីយ៍ទោ **ស៊ិន សំអឿន** អត្តលេខ ០០៣៣៨៨ នាយសេនាធិការរង កងពលតូចអន្តរាគមន៍លេខ១១

១៧៨-វរសេនីយ៍ទោ **នួន សារ៉េត** អត្តលេខ ០០៣៥១៤ នាយសេនាធិការរង កងពលតូចអន្តរាគមន៍លេខ១១

១៧៩-វរសេនីយ៍ទោ **ប្រាជ្ញ សំបូរ** អត្តលេខ ០០២៣០៦ នាយសេនាធិការរង កងពលតូចអន្តរាគមន៍លេខ១១

១៨០-វរសេនីយ៍ទោ **គីម កុសល** អត្តលេខ ០០៩៣២៩ នាយសេនាធិការរង កងពលតូចអន្តរាគមន៍លេខ១១

១៨១-វរសេនីយ៍ទោ **ឌុល ញឹប** អត្តលេខ ០០៩៣៤១ នាយសេនាធិការរង កងពលតូចអន្តរាគមន៍លេខ១១

១៨២-វរសេនីយ៍ទោ **ឋិន សាទី** អត្តលេខ ០០៩៣៣៦ នាយសេនាធិការរង កងពលតូចអន្តរាគមន៍លេខ១១

១៨៣-វរសេនីយ៍ទោ **សែត សុខុម** អត្តលេខ ០០២៣០៨ នាយសេនាធិការរង កងពលតូចអន្តរាគមន៍លេខ១១

១៨៤-វរសេនីយ៍ទោ **សុខ សុវ៉ាត** អត្តលេខ ០០៩៣៥២ នាយសេនាធិការរង កងពលតូចអន្តរាគមន៍លេខ១១

១៨៥-វរសេនីយ៍ទោ **សួន សារុំ** អត្តលេខ ០០៣១០៨ មេបញ្ជាការរង កងពលតូចអន្តរាគមន៍លេខ១៤

១៨៦-វរសេនីយ៍ទោ	**ព្រាង សុម៉ាលី**	អត្តលេខ ០០១០៦៦	មេបញ្ជាការរង កងពលតូចអន្តរាគមន៍លេខ១៤
១៨៧-វរសេនីយ៍ទោ	**ងៀប ម៉ៅ**	អត្តលេខ ០០១០៦៣	មេបញ្ជាការរង កងពលតូចអន្តរាគមន៍លេខ១៤
១៨៨-វរសេនីយ៍ទោ	**មាស ស៊ុំ**	អត្តលេខ ០០៤៩៧៦	នាយសេនាធិការរង យោធភូមិភាគទី៤
១៨៩-វរសេនីយ៍ទោ	**ម៉ូ ស្មឿម**	អត្តលេខ ០២៦៥០៨	នាយការិយាល័យទី២ យោធភូមិភាគទី៤
១៩០-វរសេនីយ៍ទោ	**ជា ចន្ថា**	អត្តលេខ ០១៩០០០	នាយការិយាល័យទី៣ យោធភូមិភាគទី៤
១៩១-វរសេនីយ៍ទោ	**អ៊ុក ស្មឿម**	អត្តលេខ ០០៩៩៧១	នាយរងសេនាធិការ យោធភូមិភាគទី៤
១៩២-វរសេនីយ៍ទោ	**ឡុង ឌីណារ័ត្ន**	អត្តលេខ ០០៩៩៦២	នាយការិយាល័យយោធាតំបន់ យោធភូមិភាគទី៤
១៩៣-វរសេនីយ៍ទោ	**សូ ម៉ារី**	អត្តលេខ ០២២៨៤២	នាយផ្នែកសុខាភិបាល យោធភូមិភាគទី៤
១៩៤-វរសេនីយ៍ទោ	**យក់ សុផល**	អត្តលេខ ០០២៨៨៥	មេបញ្ជាការរង តំបន់ប្រតិបត្តិការសឹករងសៀមរាប
១៩៥-វរសេនីយ៍ទោ	**គង់ ព្រី**	អត្តលេខ ០១០១៦០	មេបញ្ជាការរង តំបន់ប្រតិបត្តិការសឹករងសៀមរាប
១៩៦-វរសេនីយ៍ទោ	**ដាំ អ៊ន់**	អត្តលេខ ០០២៨៨៨	មេបញ្ជាការរង តំបន់ប្រតិបត្តិការសឹករងកំពង់ធំ
១៩៧-វរសេនីយ៍ទោ	**នុត កលយុទ្ធ**	អត្តលេខ ០០២៨៩៣	មេបញ្ជាការរង តំបន់ប្រតិបត្តិការសឹករងព្រះវិហារ
១៩៨-វរសេនីយ៍ទោ	**សេខ ម៉ុន**	អត្តលេខ ០០២៨៩៤	មេបញ្ជាការរង តំបន់ប្រតិបត្តិការសឹករងព្រះវិហារ
១៩៩-វរសេនីយ៍ទោ	**យិន ហួត**	អត្តលេខ ០០២៩១៨	មេបញ្ជាការរង តំបន់ប្រតិបត្តិការសឹករងព្រះវិហារ
២០០-វរសេនីយ៍ទោ	**ចៅ ម៉ុណ្ណា**	អត្តលេខ ០១០១៣៩	មេបញ្ជាការរង តំបន់ប្រតិបត្តិការសឹករងឧត្តរមានជ័យ

២០១-វរសេនីយ៍ទោ **ប្រាក់ ថន** អត្តលេខ ០០៩៩៨៥ មេបញ្ជាការរង
តំបន់ប្រតិបត្តិការសឹករងឧត្តរមានជ័យ

២០២-វរសេនីយ៍ទោ **ពិន ម៉ុនហ៊ិន** អត្តលេខ ០០២៩៨៧ មេបញ្ជាការរង
តំបន់ប្រតិបត្តិការសឹករងឧត្តរមានជ័យ

២០៣-វរសេនីយ៍ទោ **យិន យ៉ម** អត្តលេខ ០០២១៣៣ មេបញ្ជាការរង
កងពលតូចថ្មើរជើងលេខ ៩១

២០៤-វរសេនីយ៍ទោ **សេខ ឃួម** អត្តលេខ ០០១២៦៦ មេបញ្ជាការរង
កងពលតូចថ្មើរជើងលេខ ៩២

២០៥-វរសេនីយ៍ទោ **គង់ លឹម** អត្តលេខ ០០១១៩១ នាយសេនាធិការរង
យោធភូមិភាគទី៥

២០៦-វរសេនីយ៍ទោ **សេដ្ឋ សំអុល** អត្តលេខ ០០៣៦៦៥ នាយសេនាធិការរង
យោធភូមិភាគទី៥

២០៧-វរសេនីយ៍ទោ **សុខ វណ្ណារ៉ា** អត្តលេខ ០១០៦៦៥ នាយកមន្ទីរពេទ្យ
យោធភូមិភាគទី៥

២០៨-វរសេនីយ៍ទោ **ម៉ែន ម៉ុនស៊ាន** អត្តលេខ ០១០៦០៥ នាយការិយាល័យហិរញ្ញវត្ថុ
យោធភូមិភាគទី៥

២០៩-វរសេនីយ៍ទោ **ម៉ុន ច័ន្ទមុនី** អត្តលេខ ០១០៦០៩ នាយផ្នែកសុខាភិបាល
យោធភូមិភាគទី៥

២១០-វរសេនីយ៍ទោ **ជុំ សេដ្ឋា** អត្តលេខ ០០១០៧៥ មេបញ្ជាការរង កងពលតូចថ្មើរជើង
លេខ៥១ យោធភូមិភាគទី៥

២១១-វរសេនីយ៍ទោ **រ័ត្ន ណារ៉ុន** អត្តលេខ ០១៦៣៩៥ មេបញ្ជាការរង
តំបន់ប្រតិបត្តិការសឹករងបាត់ដំបង

២១២-វរសេនីយ៍ទោ **ជា គង់** អត្តលេខ ០០៥២៤៣ មេបញ្ជាការរង
តំបន់ប្រតិបត្តិការសឹករងពោធិសាត់

២១៣-វរសេនីយ៍ទោ **អោ ហោ** អត្តលេខ ០១០៨៦២ មេបញ្ជាការរង
តំបន់ប្រតិបត្តិការសឹករងពោធិសាត់

២១៤-វរសេនីយ៍ទោ **គឿន សារឿន** អត្តលេខ ០០៣០៣២ មេបញ្ជាការរង
តំបន់ប្រតិបត្តិការសឹករងពោធិសាត់

២១៥-វរសេនីយ៍ទោ **ទិត្យ ឈន** អត្តលេខ ០១៨០៧៣ នាយការិយាល័យទី២
កងពលធំអន្តរាគមន៍លេខ៣

២១៦-វរសេនីយ៍ទោ **ជា ថន** អត្តលេខ ០០៥០៨០ មេបញ្ជាការរង កងពលតូចអន្តរា
គមន៍៨ កងពលធំអន្តរាគមន៍លេខ៣

២១៧-វរសេនីយ៍ទោ **ម៉ា សិទ្ធី** អត្តលេខ ០៣៣១៧៦ នាយការិយាល័យទំនាក់ទំនង ព្រំដែនទឹក ទីចាត់ការការងារព្រំដែន

២១៨-វរសេនីយ៍ទោ **ប្រាក់ វណ្ណារិទ្ធ** អត្តលេខ ០០៩០០៩ ជំនួយការ ឯកឧត្តម នាយក ទីចាត់ការសុខាភិបាល

២១៩-វរសេនីយ៍ទោ **ឈា សារឿន** អត្តលេខ ០០៤២២១ នាយសេនាធិការរង កងពលទ័ព ពិសេសឆ័ត្រយោង៩១១

២២០-វរសេនីយ៍ទោ **ទេព ផុន** អត្តលេខ ០១៧៣០៧ នាយការិយាល័យប្រតិបត្តិការសឹក បញ្ជាការដ្ឋានវរជ្រោះ អគ្គបញ្ជាការដ្ឋាន

២២១-វរសេនីយ៍ទោ **ជា ម៉េង** អត្តលេខ ០០២០៥៧ ជំនួយការ ឯកឧត្តម មេបញ្ជាការរង បញ្ជាការដ្ឋានកងទ័ពជើងគោក

២២២-វរសេនីយ៍ទោ **ទ៉ាន់ វ៉ុនណយ** អត្តលេខ ០០១៩៥៨ ជំនួយការ ឯកឧត្តម ហេងហុង បញ្ជាការដ្ឋានកងទ័ពជើងគោក

២២៣-វរសេនីយ៍ទោ **ជា រិទ្ធី** អត្តលេខ ០៣៣១៥៦ ជំនួយការ ឯកឧត្តម ជា សារ៉ែន បញ្ជាការដ្ឋានកងទ័ពជើងគោក

២២៤-វរសេនីយ៍ទោ **សួន ចាន់ថា** អត្តលេខ ០០២១២៦ ជំនួយការ ឯកឧត្តម ជា សារ៉ែន បញ្ជាការដ្ឋានកងទ័ពជើងគោក

២២៥-វរសេនីយ៍ទោ **នប់ ទួន** អត្តលេខ ០០៩៤២២ ជំនួយការ ឯកឧត្តម ជា សារ៉ែន បញ្ជាការដ្ឋានកងទ័ពជើងគោក

២២៦-វរសេនីយ៍ទោ **ឆេង ហឿន** អត្តលេខ ០០៨៧៣០ ជំនួយការ ឯកឧត្តម ដុម ហាក់ បញ្ជាការដ្ឋានកងទ័ពជើងគោក

២២៧-វរសេនីយ៍ទោ **ស៊ឿន សេង** អត្តលេខ ០០១៩១៦ ជំនួយការ ឯកឧត្តម ដុម ហាក់ បញ្ជាការដ្ឋានកងទ័ពជើងគោក

២២៨-វរសេនីយ៍ទោ **សែត ផលតាវ៉ាន់** អត្តលេខ ០០៥២៥២ ជំនួយការ ឯកឧត្តម ដុម ហាក់ បញ្ជាការដ្ឋានកងទ័ពជើងគោក

២២៩-វរសេនីយ៍ទោ **ដុម សុជាតា** អត្តលេខ ០១២២៦២ ជំនួយការ ឯកឧត្តម ដុម ហាក់ បញ្ជាការដ្ឋានកងទ័ពជើងគោក

២៣០-វរសេនីយ៍ទោ **យ៉ាន សុខន** អត្តលេខ ០២១៧៦៣ មេបញ្ជាការរង បញ្ជាការដ្ឋានវិស្វកម្ម បញ្ជាការដ្ឋានកងទ័ពជើងគោក

២៣១-វរសេនីយ៍ទោ **ចន ចាយ** អត្តលេខ ០២៧៩៣៩ នាយការិយាល័យទី ១
យោធភូមិភាគទី ១

២៣២-វរសេនីយ៍ទោ **អ៊ិន សួនឌីន** អត្តលេខ ០០២៦៨៧ នាយផ្នែកសុខាភិបាល
យោធភូមិភាគទី ១

២៣៣-វរសេនីយ៍ទោ **ម៉ុក សុភារិទ្ធ** អត្តលេខ ០១៩៩៩១ នាយកមន្ទីរពេទ្យ យោធភូមិភាគទី ១

២៣៤-វរសេនីយ៍ទោ **មៀច សាមុត** អត្តលេខ ០១៨៣៨៥ មេបញ្ជាការ វរសេនាធំលេខ ៤២
យោធភូមិភាគទី ១

២៣៥-វរសេនីយ៍ទោ **កែប ម៉ារ៉ាឌី** អត្តលេខ ០២៦៩០៧ មេបញ្ជាការរង
តំបន់ប្រតិបត្តិការសឹករងរតនគីរី

២៣៦-វរសេនីយ៍ទោ **ដាំ ភាឡាំង** អត្តលេខ ០០៩៧៨១ មេបញ្ជាការរង
តំបន់ប្រតិបត្តិការសឹករងរតនគីរី

២៣៧-វរសេនីយ៍ទោ **ថន សំអឿន** អត្តលេខ ២១៥៥៧១ មេបញ្ជាការរង
តំបន់ប្រតិបត្តិការសឹករងមណ្ឌលគីរី

២៣៨-វរសេនីយ៍ទោ **ឡេង ថារិទ្ធ** អត្តលេខ ០១៨៦០០ នាយការិយាល័យទី ១
យោធភូមិភាគទី ២

២៣៩-វរសេនីយ៍ទោ **មូង សម្បត្តិ** អត្តលេខ ០០២៧១៦ នាយការិយាល័យទី ៤
យោធភូមិភាគទី ២

២៤០-វរសេនីយ៍ទោ **ស៊ុន សាម៉ន** អត្តលេខ ០០៩៨០៧ នាយការិយាល័យការពារព្រំដែន
យោធភូមិភាគទី ២

២៤១-វរសេនីយ៍ទោ **នួន ភន** អត្តលេខ ០១៨៦២០ នាយតំបន់អភិវឌ្ឍន៍ យោធភូមិភាគទី២

២៤២-វរសេនីយ៍ទោ **សំ សាវ៉ាត** អត្តលេខ ០០៩៩១១ មេបញ្ជាការរង
តំបន់ប្រតិបត្តិការសឹករងក្រចេះ

២៤៣-វរសេនីយ៍ទោ **សុខ រំដួល** អត្តលេខ ០០០៩៥៦ នាយសេនាធិការរង
យោធភូមិភាគទី ៣

២៤៤-វរសេនីយ៍ទោ **អ៊ិន សុឃា** អត្តលេខ ០១៦៣៩០ នាយការិយាល័យអភិវឌ្ឍន៍
យោធភូមិភាគទី ៣

២៤៥-វរសេនីយ៍ទោ **ខិន សារ៉េត** អត្តលេខ ០០២៨០៨ មេបញ្ជាការរង
តំបន់ប្រតិបត្តិការសឹករងកោះកុង

២៤៦-វរសេនីយ៍ទោ **ឈឹន អន** អត្តលេខ ០១០៥៤០ មេបញ្ជាការរង
តំបន់ប្រតិបត្តិការសឹករងកោះកុង

២៤៧-វរសេនីយ៍ទោ **ធេព វណ្ណី** អត្តលេខ ០០៣៨៨៨ មេបញ្ជាការរង
តំបន់ប្រតិបត្តិការសឹករងកោះកុង

២៤៨-វរសេនីយ៍ទោ **ភោគ ចំរើន** អត្តលេខ ០១០៨៤៦ មេបញ្ជាការរង
តំបន់ប្រតិបត្តិការសឹករងព្រះសីហនុ

២៤៩-វរសេនីយ៍ទោ **សាន កល់** អត្តលេខ ០១៥៦០៨ មេបញ្ជាការរង
តំបន់ប្រតិបត្តិការសឹករងតាកែវ

២៥០-វរសេនីយ៍ទោ **ជា ឧុទ្ធី** អត្តលេខ ០១៦៥៨៨ មេបញ្ជាការរង
តំបន់ប្រតិបត្តិការសឹករងកំពង់ស្ពឺ

២៥១-វរសេនីយ៍ទោ **អៀង សុវណ្ណា** អត្តលេខ ០២០៨០៩ មេបញ្ជាការរង
តំបន់ប្រតិបត្តិការសឹករងកំពង់ស្ពឺ

២៥២-វរសេនីយ៍ទោ **សោម សុធារិន** អត្តលេខ ០០២៣០២ នាយការិយាល័យចលនូប្បត្ថម្ភ
ឧទ្ទកាល័យ អគ្គបញ្ជាការដ្ឋាន

២៥៣-វរសេនីយ៍ទោ **សុខ វ៉ាន់ថា** អត្តលេខ ០០៤១១៧ ជំនួយការ ឯកឧត្តម ញឹក ហួន

២៥៤-វរសេនីយ៍ទោ **ស្រេង ផៃណា** អត្តលេខ ០០៣៥៣៧ ជំនួយការ ឯកឧត្តម ហេង បូរិន្ទ
អធិការដ្ឋាន អគ្គបញ្ជាការដ្ឋាន

២៥៥-វរសេនីយ៍ទោ **ម៉ៅ លុយណា** អត្តលេខ ០២៣៨៤១ នាយការិយាល័យស្រាវជ្រាវជើងគោក
មជ្ឈមណ្ឌលស្រាវជ្រាវយុទ្ធសាស្ត្រយោធា

២៥៦-វរសេនីយ៍ទោ **ជុំ សារិទ្ធ** អត្តលេខ ០០៨៨៣០ នាយការិយាល័យកិច្ចការស៊ីវិលសង្គ្រោះ
ទីចាត់ការឃោសនាពត៌មាន

២៥៧-វរសេនីយ៍ទោ **ឈឿន ផល្លាង** អត្តលេខ ០២៣០២០ នាយករង ទីចាត់ការបច្ចេកទេស

២៥៨-វរសេនីយ៍ទោ **ញាណ សំបូរ** អត្តលេខ ០១៧០៦៧ នាយរោងជាងជួសជុលអាវុធ
ទីចាត់ការបច្ចេកទេស

២៥៩-វរសេនីយ៍ទោ **ឯក សេនា** អត្តលេខ ០០៥១៤៧ នាយការិយាល័យសិទ្ធិមនុស្ស
និងច្បាប់សង្គ្រាម ទីចាត់ការហ្វឹកហ្វឺន

២៦០-វរសេនីយ៍ទោ **ឡាយ តារា** អត្តលេខ ០០៩៤០២ មេបញ្ជាការរង បញ្ជាការដ្ឋាន
កាំភ្លើងធំ អគ្គបញ្ជាការដ្ឋាន

២៦១-វរសេនីយ៍ទោ **អ៊ុង សារឿន** អត្តលេខ ០១៧៤១២ នាយសេនាធិការរង
បញ្ជាការដ្ឋានកាំភ្លើងធំ អគ្គបញ្ជាការដ្ឋាន

២៦២-វរសេនីយ៍ទោ **កែវ សារ៉ុម** អត្តលេខ ០១៧៣៩១ នាយសេនាធិការរង
បញ្ជាការដ្ឋានកាំភ្លើងធំ អគ្គបញ្ជាការដ្ឋាន

២៦៣-វរសេនីយ៍ទោ **ជា សុទ្ធី** អត្តលេខ ០២២៣១៧ មេបញ្ជាការរង
កងពលធំអន្តរាគមន៍លេខ ៣

២៦៤-វរសេនីយ៍ទោ **មាស ម៉េត** អត្តលេខ ០២១៨៨៨ មេបញ្ជាការរង កងពលតូច
អន្តរាគមន៍លេខ ៨ កងពលធំអន្តរាគមន៍លេខ ៣

២៦៥-វរសេនីយ៍ទោ **ម៉ុន ច័ន្ទថា** អត្តលេខ ០០៩៩៨៣ នាយសេនាធិការរង
កងពលធំអន្តរាគមន៍លេខ ២

២៦៦-វរសេនីយ៍ទោ **សុខ សារ៉ុន** អត្តលេខ ០១០០៣៨ មេបញ្ជាការរង កងពលតូច
អន្តរាគមន៍លេខ ៤ កងពលធំអន្តរាគមន៍លេខ ២

២៦៧-វរសេនីយ៍ទោ **សូ ម៉ៅ** អត្តលេខ ០១០០៤៤ មេបញ្ជាការរង កងពលតូច
អន្តរាគមន៍លេខ ៥ កងពលធំអន្តរាគមន៍លេខ ២

២៦៨-វរសេនីយ៍ទោ **អ៊ឹម ឈឿត** អត្តលេខ ០០២២៨៣ មេបញ្ជាការរង
កងពលតូចអន្តរាគមន៍លេខ ១

២៦៩-វរសេនីយ៍ទោ **ពេជ្រ ខុង** អត្តលេខ ០២៧១៨៣ នាយផ្នែកហ្វឹកហ្វឺន
បញ្ជាការដ្ឋានវិស្វកម្ម បញ្ជាការដ្ឋានកងទ័ពជើងគោក

២៧០-វរសេនីយ៍ទោ **សេង សុផល** អត្តលេខ ០១៧៦១២ នាយផ្នែកឃោសនាពត៌មាន
បញ្ជាការដ្ឋានវិស្វកម្ម បញ្ជាការដ្ឋានកងទ័ពជើងគោក

២៧១-វរសេនីយ៍ទោ **មាស សារុំ** អត្តលេខ ០១៩៣៥៥ នាយផ្នែកហិរញ្ញវត្ថុ
បញ្ជាការដ្ឋានវិស្វកម្ម បញ្ជាការដ្ឋានកងទ័ពជើងគោក

២៧២-វរសេនីយ៍ទោ **មាស សុត្រ** អត្តលេខ ០០៣៥០៩ ជំនួយការ នាយក
ទីចាត់ការបុគ្គលិក អគ្គបញ្ជាការដ្ឋាន

២៧៣-វរសេនីយ៍ទោ **ប្រាក់ សោភ័ណ** អត្តលេខ ២៣១៥៥១ នាយការិយាល័យសង្គ្រោះគ្រោះ
មហន្តរាយ មជ្ឈមណ្ឌលជាតិគ្រប់គ្រងកងកម្លាំងរក្សាសន្តិភាព បោសសំអាតមីន និងកាកសំណល់សង្គ្រាម

២៧៤-វរសេនីយ៍ទោ **ជា ម៉ុនថាច** អត្តលេខ ០៦៦១៩៧ នាយទាហានការពារផ្ទាល់
បញ្ជាការដ្ឋានអង្គរក្ស

២៧៥-វរសេនីយ៍ទោ **ខិន វណ្ណា** អត្តលេខ ១៣៨១៧១ នាយទាហានការពារផ្ទាល់ បញ្ជាការដ្ឋានអង្គរក្ស

២៧៦-វរសេនីយ៍ទោ **ឡឿន សុធា** អត្តលេខ ០១៨៦៥៩ មេបញ្ជាការរង កងឯកភាពកិត្តិយសត្រៃទ័ព ទីចាត់ការហ្វឹកហ្វឺន

២៧៧-វរសេនីយ៍ទោ **សុខ យឿន** អត្តលេខ ០១២៨៧៧ នាយរងសេនាធិការ យោធភូមិភាគពិសេស

មាត្រា២ : រដ្ឋមន្ត្រីទទួលបន្ទុកទីស្តីការគណៈរដ្ឋមន្ត្រី រដ្ឋមន្ត្រីក្រសួងការពារជាតិ រដ្ឋមន្ត្រីក្រសួងសេដ្ឋកិច្ច និង ហិរញ្ញវត្ថុ អគ្គមេបញ្ជាការ នៃកងយោធពលខេមរភូមិន្ទ រដ្ឋមន្ត្រី រដ្ឋលេខាធិការ គ្រប់ក្រសួង ស្ថាប័នដែលពាក់ព័ន្ធ និងបណ្តាសមាស់ភាពដូចក្នុងមាត្រា ១ ត្រូវអនុវត្ត អនុក្រឹត្យនេះចាប់ពីថ្ងៃចុះហត្ថលេខាតទៅ។

រាជធានីភ្នំពេញ ថ្ងៃទី [illegible] ខែ [illegible] ឆ្នាំ២០១១

នាយករដ្ឋមន្ត្រី

សម្តេចអគ្គមហាសេនាបតីតេជោ ហ៊ុន សែន

<u>កន្លែងទទួល</u>

- ក្រសួងព្រះបរមរាជវាំង
- អគ្គលេខាធិការដ្ឋានព្រឹទ្ធសភា
- អគ្គលេខាធិការដ្ឋានរដ្ឋសភា
- អគ្គលេខាធិការរាជរដ្ឋាភិបាល
- ខុទ្ទកាល័យសម្តេចនាយករដ្ឋមន្ត្រី
- ដូចមាត្រា២
- រាជកិច្ច
- ឯកសារ-កាលប្បវត្តិ

ព្រះរាជាណាចក្រកម្ពុជា
ជាតិ សាសនា ព្រះមហាក្សត្រ

រាជរដ្ឋាភិបាលកម្ពុជា
លេខ: ៣២៧ អនក្រ.បក

អនុក្រឹត្យ
ស្តីពីការជូនមេដាយស្ថាបនាជាតិ

រាជរដ្ឋាភិបាល

-បានឃើញរដ្ឋធម្មនុញ្ញ នៃព្រះរាជាណាចក្រកម្ពុជា
-បានឃើញព្រះរាជក្រឹត្យ លេខ នស/រកត/០៩០៨/១០៥៥ ចុះថ្ងៃទី ២៥ ខែ កញ្ញា ឆ្នាំ ២០០៨ ស្តីពីការតែងតាំងរាជរដ្ឋាភិបាល នៃព្រះរាជាណាចក្រកម្ពុជា
-បានឃើញព្រះរាជក្រម លេខ ០២/នស/៩៤ ចុះថ្ងៃទី ២០ ខែ កក្កដា ឆ្នាំ ១៩៩៤ ដែលប្រកាសអោយប្រើច្បាប់ស្តីពីការរៀបចំ និងការប្រព្រឹត្តទៅ នៃគណៈរដ្ឋមន្ត្រី
-បានឃើញព្រះរាជក្រឹត្យ លេខ ជស/រកត/១០៩៥/០១ ចុះថ្ងៃទី ០៥ ខែ តុលា ឆ្នាំ ១៩៩៥ ស្តីពីការបង្កើត និងប្រើប្រាស់គ្រឿងឥស្សរិយយស នៃព្រះរាជាណាចក្រកម្ពុជា
-តាមសំណើរបស់ អភិបាលនៃគណៈអភិបាលខេត្តព្រះសីហនុ

សម្រេច

មាត្រា ១.-

ត្រូវបានបំពាក់ **មេដាយមាសស្ថាបនាជាតិ** ជូនសប្បុរសជន ចំនួន០២រូប ដែលបានបរិច្ចាគធនធានចូលរួមជួយកសាងព្រះវិហារ កុដិ របងវត្ត សាលាឆាន់ និងសមិទ្ធផលនានា នៅក្នុង**វត្តឧត្តមព្រឹក្សា** ហៅ **វត្តព្រៃកក្រាញ់** ស្ថិតក្នុងឃុំសាមគ្គី ស្រុកព្រៃនប់ ខេត្តព្រះសីហនុ ដូចមានរាយនាមខាងក្រោម ៖

១-ឧបាសក **ស៊ិន ម៉ូវ** សប្បុរសជននៅ ឃុំវាលរេញ ស្រុកព្រៃនប់ ថវិកាចំនួន ១០.២០០ ដុល្លារ
២-ឧបាសក **វត្ត ឈួន** សប្បុរសជននៅ ឃុំវាលរេញ ស្រុកព្រៃនប់ ថវិកាចំនួន ១០.១០០ ដុល្លារ

មាត្រា ២.-

រដ្ឋមន្ត្រីទទួលបន្ទុកទីស្តីការគណៈរដ្ឋមន្ត្រី រដ្ឋមន្ត្រីក្រសួងមហាផ្ទៃ និងអភិបាលនៃគណៈអភិបាលខេត្តព្រះសីហនុ ត្រូវអនុវត្តអនុក្រឹត្យ នេះអោយទទួលបានលទ្ធផលល្អ ។/

រាជធានីភ្នំពេញ ថ្ងៃទី ២៣ ខែ [illegible] ឆ្នាំ ២០១១
នាយករដ្ឋមន្ត្រី

សម្តេចអគ្គមហាសេនាបតីតេជោ ហ៊ុន សែន

កន្លែងទទួល:
-ក្រសួងព្រះបរមរាជវាំង
-អគ្គលេខាធិការដ្ឋានព្រឹទ្ធសភា
-អគ្គលេខាធិការដ្ឋានរដ្ឋសភា
-អគ្គលេខាធិការរាជរដ្ឋាភិបាល
-ខុទ្ទកាល័យសម្តេចនាយករដ្ឋមន្ត្រី
-ដូចមាត្រា១ និងមាត្រា២
-រាជកិច្ច
-ឯកសារ-កាលប្បវត្តិ

ព្រះរាជាណាចក្រកម្ពុជា
ជាតិ សាសនា ព្រះមហាក្សត្រ

រាជរដ្ឋាភិបាលកម្ពុជា
លេខៈ ៣២៧ អនក្រ.បក

អនុក្រឹត្យ
ស្តីពីការជូនមេដាយស្ថាបនាជាតិ

រាជរដ្ឋាភិបាល

-បានឃើញរដ្ឋធម្មនុញ្ញ នៃព្រះរាជាណាចក្រកម្ពុជា

-បានឃើញព្រះរាជក្រឹត្យ លេខ នស/រកត/០៩០៨/១០៥៥ ចុះថ្ងៃទី ២៥ ខែ កញ្ញា ឆ្នាំ ២០០៨ ស្តីពីការតែងតាំងរាជរដ្ឋាភិបាល នៃព្រះរាជាណាចក្រកម្ពុជា

-បានឃើញព្រះរាជក្រម លេខ ០២/នស/៩៤ ចុះថ្ងៃទី ២០ ខែ កក្កដា ឆ្នាំ ១៩៩៤ ដែលប្រកាសអោយប្រើច្បាប់ស្តីពីការរៀបចំ និងការប្រព្រឹត្តទៅ នៃគណៈរដ្ឋមន្ត្រី

-បានឃើញព្រះរាជក្រឹត្យ លេខ ជស/រកត/១០៩៥/០១ ចុះថ្ងៃទី ០៥ ខែ តុលា ឆ្នាំ ១៩៩៥ ស្តីពីការបង្កើត និងប្រើប្រាស់គ្រឿងឥស្សរិយយស នៃព្រះរាជាណាចក្រកម្ពុជា

-តាមសំណើរបស់ រដ្ឋមន្ត្រីក្រសួងអប់រំ យុវជន និងកីឡា

សម្រេច

មាត្រា ១.-

ត្រូវបានបំពាក់ **មេដាយមាសស្ថាបនាជាតិ** ជូនលោក **ឃួន សុខន** ដែលបានផ្តល់ថវិកាចំនួន ១៥.០០០ ដុល្លារ ក្នុងការជួយកសាងរូបសំណាកសត្វសំគាល់ឆ្នាំទាំង១២ រួមទាំងទីធ្លាសាលា ជូនដល់សាលាបឋមសិក្សាហ៊ុនសែនក្រុង ស្ថិតនៅសង្កាត់លេខ៣ ក្រុងព្រះសីហនុ ខេត្តព្រះសីហនុ ។

មាត្រា២.-

រដ្ឋមន្ត្រីទទួលបន្ទុកទីស្តីការគណៈរដ្ឋមន្ត្រី រដ្ឋមន្ត្រីក្រសួងអប់រំ យុវជននិងកីឡា និងអភិបាលនៃគណៈអភិបាលខេត្តព្រះសីហនុ ត្រូវអនុវត្តអនុក្រឹត្យនេះ អោយទទួលបានលទ្ធផលល្អ ។

រាជធានីភ្នំពេញ ថ្ងៃទី [illegible] ខែ [illegible] ឆ្នាំ ២០១១

នាយករដ្ឋមន្ត្រី

សម្តេចអគ្គមហាសេនាបតីតេជោ ហ៊ុន សែន

កន្លែងទទួលៈ
-ក្រសួងព្រះបរមរាជវាំង
-អគ្គលេខាធិការដ្ឋានព្រឹទ្ធសភា
-អគ្គលេខាធិការដ្ឋានរដ្ឋសភា
-អគ្គលេខាធិការរាជរដ្ឋាភិបាល
-ខុទ្ទកាល័យសម្តេចនាយករដ្ឋមន្ត្រី
-ដូចមាត្រា១ និងមាត្រា២
-រាជកិច្ច
-ឯកសារ-កាលប្បវត្តិ

ព្រះរាជាណាចក្រកម្ពុជា
ជាតិ សាសនា ព្រះមហាក្សត្រ

រាជរដ្ឋាភិបាលកម្ពុជា
លេខ: ៣២៨ អនក្រ.បក

អនុក្រឹត្យ
ស្តីពីការជូនមេដាយស្ថាបនាជាតិ

រាជរដ្ឋាភិបាល

-បានឃើញរដ្ឋធម្មនុញ្ញ នៃព្រះរាជាណាចក្រកម្ពុជា

-បានឃើញព្រះរាជក្រឹត្យ លេខ នស/រកត/០៩០៨/១០៥៥ ចុះថ្ងៃទី ២៥ ខែ កញ្ញា ឆ្នាំ ២០០៨ ស្តីពីការតែងតាំងរាជរដ្ឋាភិបាល នៃព្រះរាជាណាចក្រកម្ពុជា

-បានឃើញព្រះរាជក្រម លេខ ០២/នស/៩៤ ចុះថ្ងៃទី ២០ ខែ កក្កដា ឆ្នាំ ១៩៩៤ ដែលប្រកាសអោយប្រើច្បាប់ស្តីពីការរៀបចំ និងការប្រព្រឹត្តទៅ នៃគណៈរដ្ឋមន្ត្រី

-បានឃើញព្រះរាជក្រឹត្យ លេខ ជស/រកត/១០៩៥/០១ ចុះថ្ងៃទី ០៥ ខែ តុលា ឆ្នាំ ១៩៩៥ ស្តីពីការបង្កើតនិងប្រើប្រាស់គ្រឿងឥស្សរិយយស នៃព្រះរាជាណាចក្រកម្ពុជា

-តាមសំណើរបស់ រដ្ឋមន្ត្រីក្រសួងអប់រំ យុវជន និងកីឡា

សម្រេច

មាត្រា ១.-

ត្រូវបានបំពាក់ **មេដាយមាសស្ថាបនាជាតិ** ជូនឯកឧត្តម **សូ ជុងហួរ** ប្រធានក្រុមប្រឹក្សាខេត្តព្រះសីហនុ ដែលបានផ្តល់ថវិកា ចូលរួមជួយកសាងអគារសិក្សា និងសមិទ្ធផលនានា ជូនសាលារៀន ចំនួន០៦កន្លែង នៅក្នុងខេត្តព្រះសីហនុ សរុបអស់ថវិកាចំនួន ១៤៦.៤៨០ ដុល្លារអាមេរិក ។

មាត្រា២.-

រដ្ឋមន្ត្រីទទួលបន្ទុកទីស្តីការគណៈរដ្ឋមន្ត្រី រដ្ឋមន្ត្រីក្រសួងអប់រំ យុវជននិងកីឡា និងអភិបាលនៃគណៈអភិបាលខេត្តព្រះសីហនុ ត្រូវអនុវត្តអនុក្រឹត្យនេះ អោយទទួលបានលទ្ធផលល្អ ។

រាជធានីភ្នំពេញ ថ្ងៃទី ២៧ ខែ មីនា ឆ្នាំ ២០១១
នាយករដ្ឋមន្ត្រី

សម្តេចអគ្គមហាសេនាបតីតេជោ ហ៊ុន សែន

កន្លែងទទួល:
-ក្រសួងព្រះបរមរាជវាំង
-អគ្គលេខាធិការដ្ឋានព្រឹទ្ធសភា
-អគ្គលេខាធិការដ្ឋានរដ្ឋសភា
-អគ្គលេខាធិការរាជរដ្ឋាភិបាល
-ខុទ្ទកាល័យសម្តេចនាយករដ្ឋមន្ត្រី
-ដូចមាត្រា១ និងមាត្រា២
-រាជកិច្ច
-ឯកសារ-កាលប្បវត្តិ

ព្រះរាជាណាចក្រកម្ពុជា
ជាតិ សាសនា ព្រះមហាក្សត្រ

រាជរដ្ឋាភិបាលកម្ពុជា
លេខៈ ៣៤៦ អនក្រ.បក

អនុក្រឹត្យ
ស្តីពីការជូនមេដាយស្ថាបនាជាតិ

រាជរដ្ឋាភិបាល

-បានឃើញរដ្ឋធម្មនុញ្ញ នៃព្រះរាជាណាចក្រកម្ពុជា

-បានឃើញព្រះរាជក្រឹត្យ លេខ នស/រកត/០៩០៨/១០៥៥ ចុះថ្ងៃទី ២៥ ខែ កញ្ញា ឆ្នាំ ២០០៨ ស្តីពីការតែងតាំងរាជរដ្ឋាភិបាល នៃព្រះរាជាណាចក្រកម្ពុជា

-បានឃើញព្រះរាជក្រម លេខ ០២/នស/៩៤ ចុះថ្ងៃទី ២០ ខែ កក្កដា ឆ្នាំ ១៩៩៤ ដែលប្រកាសអោយប្រើច្បាប់ស្តីពីការរៀបចំ និងការប្រព្រឹត្តទៅ នៃគណៈរដ្ឋមន្ត្រី

-បានឃើញព្រះរាជក្រឹត្យ លេខ ជស/រកត/១០៩៥/០១ ចុះថ្ងៃទី ០៥ ខែ តុលា ឆ្នាំ ១៩៩៥ ស្តីពីការបង្កើត និងប្រើប្រាស់គ្រឿងឥស្សរិយយស នៃព្រះរាជាណាចក្រកម្ពុជា

-តាមសំណើរបស់ រដ្ឋមន្ត្រីក្រសួងអប់រំ យុវជន និងកីឡា

សម្រេច

មាត្រា ១.-

ត្រូវបានបំពាក់ **មេដាយមាសស្ថាបនាជាតិ** ជូនលោកជំទាវ **ស៊ាន ឈុនហេង ស្បោង សារ៉េត** ដែលបានផ្តល់ថវិកាចំនួន ៤៨.០០០ ដុល្លារអាមេរិក ក្នុងការជួយកសាងអគារសិក្សា ចំនួន០១ខ្នង មាន០៦បន្ទប់ ជូនដល់សាលាបឋមសិក្សា ហ៊ុន សែន ក្រុង ស្ថិតនៅសង្កាត់លេខ៣ ក្រុងព្រះសីហនុ ខេត្តព្រះសីហនុ ។

មាត្រា២.-

រដ្ឋមន្ត្រីទទួលបន្ទុកទីស្តីការគណៈរដ្ឋមន្ត្រី រដ្ឋមន្ត្រីក្រសួងអប់រំ យុវជននិងកីឡា និងអភិបាលនៃគណៈអភិបាលខេត្តព្រះសីហនុ ត្រូវអនុវត្តអនុក្រឹត្យនេះ អោយទទួលបានលទ្ធផលល្អ ។

រាជធានីភ្នំពេញ ថ្ងៃទី ២៧ ខែ ៣ ឆ្នាំ ២០១១
នាយករដ្ឋមន្ត្រី

សម្តេចអគ្គមហាសេនាបតីតេជោ ហ៊ុន សែន

កន្លែងទទួលៈ
- ក្រសួងព្រះបរមរាជវាំង
- អគ្គលេខាធិការដ្ឋានព្រឹទ្ធសភា
- អគ្គលេខាធិការដ្ឋានរដ្ឋសភា
- អគ្គលេខាធិការរាជរដ្ឋាភិបាល
- ខុទ្ទកាល័យសម្តេចនាយករដ្ឋមន្ត្រី
- ដូចមាត្រា១ និងមាត្រា២
- រាជកិច្ច
- ឯកសារ-កាលប្បវត្តិ

ព្រះរាជាណាចក្រកម្ពុជា

ជាតិ សាសនា ព្រះមហាក្សត្រ

រាជរដ្ឋាភិបាលកម្ពុជា

លេខៈ៣៧០ អនក្រ.បក

អនុក្រឹត្យ

ស្តីពីការជូនមេដាយស្ថាបនាជាតិ

រាជរដ្ឋាភិបាល

-បានឃើញរដ្ឋធម្មនុញ្ញ នៃព្រះរាជាណាចក្រកម្ពុជា

-បានឃើញព្រះរាជក្រឹត្យ លេខ នស/រកត/០៩០៨/១០៥៥ ចុះថ្ងៃទី ២៥ ខែ កញ្ញា ឆ្នាំ ២០០៨ ស្តីពីការតែងតាំងរាជរដ្ឋាភិបាល នៃព្រះរាជាណាចក្រកម្ពុជា

-បានឃើញព្រះរាជក្រម លេខ ០២/នស/៩៤ ចុះថ្ងៃទី ២០ ខែ កក្កដា ឆ្នាំ ១៩៩៤ ដែលប្រកាសអោយប្រើច្បាប់ស្តីពីការរៀបចំ និងការប្រព្រឹត្តទៅ នៃគណៈរដ្ឋមន្ត្រី

-បានឃើញព្រះរាជក្រឹត្យ លេខ ជស/រកត/១០៩៥/០១ ចុះថ្ងៃទី ០៥ ខែ តុលា ឆ្នាំ ១៩៩៥ ស្តីពីការបង្កើត និងប្រើប្រាស់គ្រឿងឥស្សរិយយស នៃព្រះរាជាណាចក្រកម្ពុជា

-តាមសំណើរបស់ រដ្ឋមន្ត្រីក្រសួងអប់រំ យុវជន និងកីឡា

សម្រេច

មាត្រា ១.-

ត្រូវបានបំពាក់ **មេដាយមាសស្ថាបនាជាតិ** ជូនសប្បុរសជន ចំនួន០២រូប ដែលបានផ្តល់ថវិកាចំនួន ២៥.០០០ អឺរ៉ូ (euros) ក្នុងការជួយសាងសង់អគារបណ្ណាល័យ ០១ខ្នង មាន០២បន្ទប់ ធ្វើពីឥដ្ឋ ប្រក់ក្បឿង ព្រមទាំងបំពាក់គ្រឿងសង្ហារិម និងសៀវភៅអាន ជូនដល់សាលាបឋមសិក្សាត្រពាំងអញ្ចាញ ស្ថិតនៅខណ្ឌដង្កោ រាជធានីភ្នំពេញ ដូចមានរាយខាងក្រោម ៖

១-ឯកឧត្តម **ភាន់ ច័ន្ទមេត្តា** អនុរដ្ឋលេខាធិការក្រសួងពាណិជ្ជកម្ម តំណាងសមាគម L`Association Droit, Développement et Partenariats Francophones (l`A.D.D.P.F. Solidarité)

២-លោក **ភេខ ឆា** នាយកសាលាបឋមសិក្សាត្រពាំងអញ្ចាញ ផ្តួចផ្តើមគំនិតសាងសង់ និងខិតខំជួយអភិវឌ្ឍ

មាត្រា២.-

រដ្ឋមន្ត្រីទទួលបន្ទុកទីស្តីការគណៈរដ្ឋមន្ត្រី រដ្ឋមន្ត្រីក្រសួងអប់រំ យុវជននិងកីឡា និងអភិបាលនៃគណៈអភិបាលរាជធានីភ្នំពេញ ត្រូវអនុវត្តអនុក្រឹត្យនេះ អោយទទួលបានលទ្ធផលល្អ ។

រាជធានីភ្នំពេញ ថ្ងៃទី [illegible] ខែ [illegible] ឆ្នាំ ២០១១

នាយករដ្ឋមន្ត្រី

សម្តេចអគ្គមហាសេនាបតីតេជោ ហ៊ុន សែន

កន្លែងទទួលៈ

-ក្រសួងព្រះបរមរាជវាំង
-អគ្គលេខាធិការដ្ឋានព្រឹទ្ធសភា
-អគ្គលេខាធិការដ្ឋានរដ្ឋសភា
-អគ្គលេខាធិការរាជរដ្ឋាភិបាល
-ខុទ្ទកាល័យសម្តេចនាយករដ្ឋមន្ត្រី
-ដូចមាត្រា១ និងមាត្រា២
-រាជកិច្ច
-ឯកសារ-កាលប្បវត្តិ

ព្រះរាជាណាចក្រកម្ពុជា
ជាតិ សាសនា ព្រះមហាក្សត្រ

រាជរដ្ឋាភិបាលកម្ពុជា
លេខៈ ៧៣៧...អនុក្រ.បក

អនុក្រឹត្យ
ស្តីពីការជូនមេដាយការងារ

រាជរដ្ឋាភិបាល

-បានឃើញរដ្ឋធម្មនុញ្ញ នៃព្រះរាជាណាចក្រកម្ពុជា

-បានឃើញព្រះរាជក្រឹត្យ លេខ នស/រកត/០៩០៨/១០៥៥ ចុះថ្ងៃទី ២៥ ខែ កញ្ញា ឆ្នាំ ២០០៨ ស្តីពីការតែងតាំងរាជរដ្ឋាភិបាល នៃព្រះរាជាណាចក្រកម្ពុជា

-បានឃើញព្រះរាជក្រម លេខ ០២/នស/៩៤ ចុះថ្ងៃទី ២០ ខែ កក្កដា ឆ្នាំ ១៩៩៤ ដែលប្រកាសអោយប្រើច្បាប់ស្តីពីការរៀបចំ និងការប្រព្រឹត្តទៅ នៃគណៈរដ្ឋមន្ត្រី

-បានឃើញព្រះរាជក្រឹត្យ លេខ ជស/រកត/១០៩៥/០១ ចុះថ្ងៃទី ០៥ ខែ តុលា ឆ្នាំ ១៩៩៥ ស្តីពីការបង្កើតនិងប្រើប្រាស់គ្រឿងឥស្សរិយយស នៃព្រះរាជាណាចក្រកម្ពុជា

-តាមសំណើរបស់ រដ្ឋមន្ត្រីក្រសួងអប់រំ យុវជន និងកីឡា

សម្រេច

មាត្រា ១.-

ត្រូវបានបំពាក់ **មេដាយការងារ** តាមលំដាប់ថ្នាក់ ជូនមន្ត្រីរាជការ និងបុគ្គលិកសិក្សា ចំនួន ៥៣៧ រូប នៃមន្ទីរអប់រំ យុវជននិងកីឡាខេត្តសៀមរាប ដែលមានស្នាដៃល្អក្នុងការបំពេញភារកិច្ចបំរើជាតិមាតុភូមិ កន្លងមក ដូចមានរាយនាមខាងក្រោម ៖

ក-មេដាយមាសការងារៈ

០១	លោក សោម សារ៉ូ	អនុប្រធានមន្ទីរ	មន្ទីរអប់រំយុវជន និងកីឡាខេត្ត	សៀមរាប
០២	លោក សុខ ដានី	អនុប្រធានមន្ទីរ	មន្ទីរអប់រំយុវជន និងកីឡាខេត្ត	សៀមរាប
០៣	លោក មិម លាំ	ប្រធានការិ.បឋម	មន្ទីរអប់រំយុវជន និងកីឡាខេត្ត	សៀមរាប
០៤	លោកស្រី ទេស ទូច	អនុប្រធានការិ.បឋម	មន្ទីរអប់រំយុវជន និងកីឡាខេត្ត	សៀមរាប
០៥	លោក កែវ ប៊ុនធឿន	ប្រធានការិ.កីឡា	មន្ទីរអប់រំយុវជន និងកីឡាខេត្ត	សៀមរាប
០៦	លោក កែវ សួ	នាយក	វិទ្យាល័យ១០មករា១៩៧៩	សៀមរាប
០៧	លោក ចាន់ វ	អនុប្រធានការិយាល័យ	ការិយាល័យអប់រំយុវជន និងកីឡាក្រុង	សៀមរាប
០៨	លោកស្រី លី វ៉ាន់ថន	នាយិកា	សាលាបឋមសិក្សា ជ្រាវ	សៀមរាប
០៩	លោក ចែ សៀត	នាយក	សាលាបឋមសិក្សាជាស៊ីមកុមារអង្គរ	សៀមរាប
១០	លោក ប៉ែន ណារ៉ា	នាយក	សាលាបឋមសិក្សាធ្លកអណ្តូង	សៀមរាប
១១	លោក កុល សួរុន	នាយក	សាលាបឋមសិក្សា ជ័យ	សៀមរាប
១២	លោក ពេជ្រ សុភក្រ្តា	នាយក	វិទ្យាល័យ អង្គរ	សៀមរាប

១៣	លោកស្រី ស៊ុន ស៊ីយន	នាយិកា	សាលាបឋមសិក្សា ល្វែងឫស្សី	ជីក្រែង
១៤	លោក សោ គា	នាយក	សាលាបឋមសិក្សា គំរូ ស្រុក	ជីក្រែង
១៥	លោក តាន់ ប៊ុនគី	ប្រធានការិយាល័យ	ការិយាល័យអប់រំយុវជន និងកីឡាស្រុក	ប្រាសាទបាគង
១៦	លោក ល្បី សេរី	ប្រធានការិយាល័យ	ការិយាល័យអប់រំយុវជន និងកីឡាស្រុក	សូទ្រនិគម
១៧	លោក គុយ គឹមហ៊ាង	នាយក	សាលាបឋមសិក្សាបន្ទាយស្រី	សូទ្រនិគម
១៨	លោក ស៊ូ សារ៉ាត់	អនុប្រធានការិយាល័យ	ការិយាល័យអប់រំយុវជន និងកីឡាស្រុក	ពួក
១៩	លោក អ៊ួន សួន	នាយក	សាលាបឋមសិក្សា ខ្នាត	ពួក
២០	លោក មិត្ត សាត់	នាយក	សាលាបឋមសិក្សា ត្រកៀត	ពួក
២១	លោក ទេព សារិន	ប្រធានការិយាល័យ	ការិយាល័យអប់រំយុវជន និងកីឡាស្រុក	ក្រឡាញ់
២២	លោក ទេព ហ៊ុល	នាយក	សាលាបឋមសិក្សា អំពៅដៀប	ស្រីស្នំ
២៣	លោក ឡាត ហៀវ	នាយក	សាលាបឋមសិក្សា ពង្រ	ស្រីស្នំ
២៤	លោក បិក ហឿយ	នាយក	សាលាបឋមសិក្សា បេង	អង្គរជុំ
២៥	លោក ប៉ាន់ ហ៊ាត	នាយក	សាលាបឋមសិក្សា វៀន	វ៉ារិន
២៦	លោក ផួន ផល្លី	ប្រធានការិយាល័យ	ការិយាល័យអប់រំយុវជន និងកីឡាស្រុក	បន្ទាយស្រី
២៧	លោក ជូ ចក្រសេដ្ឋាន	ប្រធានការិយាល័យ	ការិយាល័យអប់រំយុវជន និងកីឡាស្រុក	ស្វាយលើ
២៨	លោក អៀម ជោតវិត្យា	មន្ត្រី	វិទ្យាល័យ សម្តេចឪ	សៀមរាប
២៩	លោក ប៉ាន់ បូរ៉ា	មន្ត្រី	វិទ្យាល័យ អង្គរ	សៀមរាប
៣០	លោក ជុំ ប៊ុនតាវ	មន្ត្រី	វិទ្យាល័យហ៊ុនសែនវត្តស្វាយ	សៀមរាប
៣១	លោកស្រី តិល សុខរី	មន្ត្រី	វិទ្យាល័យហ៊ុនសែនវត្តស្វាយ	សៀមរាប
៣២	លោកស្រី ផាត សម្បត្តិ	មន្ត្រី	សាលាបឋមសិក្សាសៀងណាំសណ្ឋាន់	សៀមរាប
៣៣	លោក អ៊ុច វុទ្ធី	មន្ត្រី	សាលាបឋមសិក្សាធ្លកអណ្តូង	សៀមរាប
៣៤	លោកស្រី ចាន់ វណ្ណី	មន្ត្រី	សាលាបឋមសិក្សាពោធិបន្ទាយជ័យ	សៀមរាប
៣៥	លោកស្រី វ៉ែន ប៊ុនថន	មន្ត្រី	មន្ទីរអប់រំយុវជន និងកីឡាខេត្ត	សៀមរាប
៣៦	លោក ជៀប សុខា	មន្ត្រី	មន្ទីរអប់រំយុវជន និងកីឡាខេត្ត	សៀមរាប
៣៧	លោកស្រី សេង ហ្សារ៉ស់	មន្ត្រី	វិទ្យាល័យ១០មករា១៩៧៩	សៀមរាប
៣៨	លោក គីម សេរីរត្ន័	មន្ត្រី	ការិយាល័យអប់រំយុវជន និងកីឡាស្រុក	ជីក្រែង
៣៩	លោក ជឹម សារិន	មន្ត្រី	អនុវិទ្យាល័យ សាមគ្គី	ជីក្រែង
៤០	លោក គិច ស្រ៊ី	មន្ត្រី	ការិយាល័យអប់រំយុវជន និងកីឡាស្រុក	ក្រឡាញ់
៤១	លោក ឡេង ហែម	មន្ត្រី	ការិយាល័យអប់រំយុវជន និងកីឡាស្រុក	ប្រាសាទបាគង
៤២	លោក យ៉ិះ ប៊ុនរឿន	មន្ត្រី	សាលាបឋមសិក្សា បាគង	ប្រាសាទបាគង
៤៣	លោក អ៊ិ វណ្ណារ៉ា	មន្ត្រី	ការិយាល័យអប់រំយុវជន និងកីឡាស្រុក	ពួក
៤៤	លោក ហឿក ឈី	មន្ត្រី	ការិយាល័យអប់រំយុវជន និងកីឡាស្រុក	ពួក
៤៥	លោក ចិក សេដ្ឋា	មន្ត្រី	ការិយាល័យអប់រំយុវជន និងកីឡាស្រុក	ពួក
៤៦	លោក ម៉ុច ណាត	មន្ត្រី	សាលាបឋមសិក្សា ប្រាសាទ	ពួក
៤៧	លោកស្រី អ៊ូ ចន្ទ័ថារី	មន្ត្រី	ការិយាល័យអប់រំយុវជន និងកីឡាស្រុក	សូទ្រនិគម
៤៨	លោក ខេន សោម	មន្ត្រី	ការិយាល័យអប់រំយុវជន និងកីឡាស្រុក	សូទ្រនិគម
៤៩	លោកស្រី មាស ណាវ	មន្ត្រី	សាលាបឋមសិក្សាដូនជៀវ	សូទ្រនិគម

៥០	លោកស្រី សៀម សាឡ	មន្ត្រី	ការិយាល័យអប់រំយុវជន និងកីឡាស្រុក	អង្គរធំ
៥១	លោក ស៊ន់ យ៉ាន	មន្ត្រី	សាលាបឋមសិក្សា ទន្លេសរ	អង្គរជុំ
៥២	លោក អ៊ុច ស្មិត	មន្ត្រី	ការិយាល័យអប់រំយុវជន និងកីឡាស្រុក	ស្រីស្នំ
៥៣	លោក ហ៊ុំ គក់	មន្ត្រី	ការិយាល័យអប់រំយុវជន និងកីឡាស្រុក	ស្រីស្នំ
៥៤	លោក ជឿ ស៊ាន	មន្ត្រី	ការិយាល័យអប់រំយុវជន និងកីឡាស្រុក	វ៉ារិន
៥៥	លោកស្រី យ៉ុត ផល្លីយ៉ុន	សិក្ខាបទធារី	វិទ្យាល័យ សម្តេចឪ	សៀមរាប
៥៦	លោកស្រី គីម ផាន់	សិក្ខាបទធារី	វិទ្យាល័យតេជោហ៊ុនសែនអង្គរធំ	អង្គរធំ
៥៧	លោកស្រី នូ សុធី	សិក្ខាបទធារី	សាលាមត្តេយ្យស្រុក	សូទ្រនិគម
៥៨	លោក ស ស៊ីមលុជ	សិក្ខាបទធារី	វិទ្យាល័យដំដែក	សូទ្រនិគម
៥៩	លោក ពុធ ឈឿម	សិក្ខាបទធារី	វិទ្យាល័យសំរោង	សូទ្រនិគម
៦០	លោកស្រី រស់ ពិសី	សិក្ខាបទធារី	សាលាបឋមសិក្សាត្រពាំងត្រុំ	សូទ្រនិគម
៦១	លោកស្រី ជា វណ្ណថុល	សិក្ខាបទធារី	សាលាបឋមសិក្សា ខ្ចាស់	សូទ្រនិគម
៦២	លោក នួន ស៊ុរិន	សិក្ខាបទធារី	វិទ្យាល័យ ២៨ មករា	ស្រីស្នំ
៦៣	លោក អឿន សារ៉េម	សិក្ខាបទធារី	សាលាបឋមសិក្សាប្រើយ៍	ស្រីស្នំ
៦៤	លោក ផាប់ វុទ្ធី	សិក្ខាបទធារី	សាលាបឋមសិក្សា ត្រុំ	ស្រីស្នំ
៦៥	លោក យៃម ពិត	សិក្ខាបទធារី	សាលាបឋមសិក្សា ទួលមាឌ	វ៉ារិន
៦៦	លោក សួរ វិសិត	សិក្ខាបទធារី	វិទ្យាល័យបន្ទាយស្រី	បន្ទាយស្រី
៦៧	លោក ហ៊ុល ហៀប	សិក្ខាបទធារី	សាលាបឋមសិក្សាគោកដូង	អង្គរជុំ
៦៨	លោកស្រី រត្ន សាអ៊ីម	សិក្ខាបទធារី	អនុវិទ្យាល័យ គោកដូង	អង្គរជុំ
៦៩	លោក យ៉ែម លីម	សិក្ខាបទធារី	សាលាបឋមសិក្សា ល្វើក	អង្គរជុំ
៧០	លោក ប៊ី ប៊ុនសុផ្លូនី	សិក្ខាបទធារី	វិទ្យាល័យ ១០មករា១៩៧៩	សៀមរាប
៧១	លោក សុខ ជា	សិក្ខាបទធារី	វិទ្យាល័យ ១០មករា១៩៧៩	សៀមរាប
៧២	លោក អៀម ភារៈ	សិក្ខាបទធារី	វិទ្យាល័យ ១០មករា១៩៧៩	សៀមរាប
៧៣	លោក ស៊ិន ស៊ូ	គ្រូឧទ្ទេស	សាលាគរុកោសល្យ និងវិក្រឹតការខេត្ត	សៀមរាប
៧៤	លោក សុខ សេដ្ឋា	គ្រូឧទ្ទេស	សាលាគរុកោសល្យ និងវិក្រឹតការខេត្ត	សៀមរាប
៧៥	លោក គីក សូឡេង	សិក្ខាបទធារី	សាលាបឋមសិក្សា ហ៊ុនសែនស្វាយលើ	ស្វាយលើ
៧៦	លោក ភរ សុថន	សិក្ខាបទធារី	វិទ្យាល័យ ពួក	ពួក
៧៧	លោក យាន ម៉ូវ	សិក្ខាបទធារី	អនុវិទ្យាល័យ ប៊ូយ៉ុងរើល	ពួក
៧៨	លោកស្រី យ៉ង់ អ៊ាម	សិក្ខាបទធារី	សាលាបឋមសិក្សា ទៀបពាញ់គុំរូ	ពួក
៧៩	លោក ចោង ដោក	សិក្ខាបទធារី	សាលាបឋមសិក្សា រើល	ពួក
៨០	លោក អេង បូរី	សិក្ខាបទធារី	សាលាបឋមសិក្សា អធិបតី	ពួក
៨១	លោក ហេង ជួរ	សិក្ខាបទធារី	សាលាបឋមសិក្សា អំពិល	ពួក
៨២	លោក គិម សុវណ្ណ	សិក្ខាបទធារី	សាលាបឋមសិក្សា ទៀបពាញ់គុំរូ	ពួក
៨៣	លោកស្រី ឌុក សុខាក់	សិក្ខាបទធារី	សាលាបឋមសិក្សា ពោធិលង្កា	សៀមរាប
៨៤	លោកស្រី កែវ សាមុំ	សិក្ខាបទធារី	សាលាបឋមសិក្សា ពោធិបន្ទាយជ័យ	សៀមរាប
៨៥	លោកស្រី ទៀវ ពិសិដ្ឋ	សិក្ខាបទធារី	សាលាបឋមសិក្សា ពោធិបន្ទាយជ័យ	សៀមរាប
៨៦	លោក ប៉ោក ស៊ីថន	សិក្ខាបទធារី	សាលាបឋមសិក្សា វត្តបូព៌	សៀមរាប

៨៧	លោកស្រី គង់ សាវ៉ាត	សិក្ខាបនធារី	សាលាបឋមសិក្សា វត្តចក	សៀមរាប
៨៨	លោកស្រី ប៊ុក សុវណ្ណារី	សិក្ខាបនធារី	សាលាបឋមសិក្សា ប្រាសាទគោកចក	សៀមរាប
៨៩	លោកស្រី ឈឹម សក្តិវ៉ៃឡែត	សិក្ខាបនធារី	សាលាបឋមសិក្សា កេសរារាម	សៀមរាប
៩០	លោក ហុយ តារារិទ្ធ	សិក្ខាបនធារី	អនុវិទ្យាល័យមិត្តភាពខ្មែរជប៉ុនព្រះឥន្ទកោសា	សៀមរាប
៩១	លោកស្រី អ៊ុយ សារេត	សិក្ខាបនធារី	អនុវិទ្យាល័យមិត្តភាពខ្មែរជប៉ុនព្រះឥន្ទកោសា	សៀមរាប
៩២	លោក យឺន មុនី	សិក្ខាបនធារី	វិទ្យាល័យហ៊ុនសែនវត្តស្វាយ	សៀមរាប
៩៣	លោកស្រី ហេង ម៉ាណែលី	សិក្ខាបនធារី	វិទ្យាល័យហ៊ុនសែន សៀមរាប	សៀមរាប
៩៤	លោកស្រី យ៉ៅ ចន្ថារី	សិក្ខាបនធារី	អនុវិទ្យាល័យមិត្តភាពខ្មែរជប៉ុនព្រះឥន្ទកោសា	សៀមរាប
៩៥	លោក មាស វិសិដ្ឋ	សិក្ខាបនធារី	វិទ្យាល័យហ៊ុនសែន សៀមរាប	សៀមរាប
៩៦	លោកស្រី ផេង សុង៉ា	សិក្ខាបនធារី	អនុវិទ្យាល័យហ៊ុនសែន ត្រួស	សៀមរាប
៩៧	លោកស្រី ប៉ែន សារ៉េត	សិក្ខាបនធារី	វិទ្យាល័យ អង្គរ	សៀមរាប
៩៨	លោកស្រី ស៊ិន វិសេដ្ឋា	សិក្ខាបនធារី	វិទ្យាល័យ អង្គរ	សៀមរាប
៩៩	លោកស្រី ញ៉ឹក ចន្ទ័រី	សិក្ខាបនធារី	វិទ្យាល័យ ហ៊ុនសែនប្រាសាទបាគង	ប្រាសាទបាគង
១០០	លោកស្រី លីវ សុភាព	សិក្ខាបនធារី	សាលាបឋមសិក្សាហ៊ុនសែនរលួស	ប្រាសាទបាគង
១០១	លោកស្រី សំ នារី	សិក្ខាបនធារី	សាលាបឋមសិក្សា ត្រពាំងថ្នល់	ប្រាសាទបាគង
១០២	លោកស្រី វិន សុពឿន	សិក្ខាបនធារី	វិទ្យាល័យហ៊ុនសែនស្វាយធំ	ប្រាសាទបាគង
១០៣	លោក ម៉ៅ ម៉ោល	សិក្ខាបនធារី	វិទ្យាល័យ ក្រឡាញ់	ក្រឡាញ់
១០៤	លោក គិម សារឿត	សិក្ខាបនធារី	សាលាបឋមសិក្សា ព្រៃល្បៀង	ក្រឡាញ់
១០៥	លោក នឹង កិត្យា	សិក្ខាបនធារី	សាលាបឋមសិក្សា ប្រាសាទខ្នារ	ក្រឡាញ់
១០៦	លោក តាន់ កាន់យ៉ា	សិក្ខាបនធារី	វិទ្យាល័យ កំពង់ក្តី	ជីក្រែង
១០៧	លោក ប៊ុន ណុច	សិក្ខាបនធារី	វិទ្យាល័យ កំពង់ក្តី	ជីក្រែង
១០៨	លោកស្រី ជា មន្ថា	សិក្ខាបនធារី	សាលាបឋមសិក្សា ភូមិអូរ	ជីក្រែង
១០៩	លោកស្រី ប៉ោក សាយគី	សិក្ខាបនធារី	សាលាបឋមសិក្សា គំរូស្រុក	ជីក្រែង

ខ-មេដាយប្រាក់ការងារ

០១	លោក ញឹក សាគុណ	ប្រធានការិ.មធ្យម	មន្ទីរអប់រំយុវជន និងកីឡាខេត្ត	សៀមរាប
០២	លោក ទូន មិថុនា	ប្រធានការិ.អធិការ	មន្ទីរអប់រំយុវជន និងកីឡាខេត្ត	សៀមរាប
០៣	លោក ចាវ ចាន់	អនុប្រធានការិ.យុវជន	មន្ទីរអប់រំយុវជន និងកីឡាខេត្ត	សៀមរាប
០៤	លោក សរ សុខា	អនុប្រធានការិ.អធិការ	មន្ទីរអប់រំយុវជន និងកីឡាខេត្ត	សៀមរាប
០៥	លោក អ៊ី ណារី	អនុប្រធានការិ.មធ្យម	មន្ទីរអប់រំយុវជន និងកីឡាខេត្ត	សៀមរាប
០៦	លោក គុជ វិបុល	អនុប្រធានការិ.សរុបរដ្ឋបាល	មន្ទីរអប់រំយុវជន និងកីឡាខេត្ត	សៀមរាប
០៧	លោក មាន់ ប៊ុនយឺន	នាយក	សាលាបឋមសិក្សា ចំបក់ហែ	ពួក
០៨	លោក មឿន គូនី	នាយក	សាលាបឋមសិក្សា តាទក	ពួក
០៩	លោក រ៉ិត សាលីម	នាយក	សាលាបឋមសិក្សា ជួយចក្រី	ពួក
១០	លោក ជួង ជុំសុជាតិ	នាយក	សាលាបឋមសិក្សា ដូនស្វា	ពួក
១១	លោក ចាន់ សុវណ្ណរិទ្ធ	អនុប្រធានការិយាល័យ	ការិយាល័យអប់រំយុវជន និងកីឡាស្រុក	សូទ្រនិគម
១២	លោក សុខ ហេន	អនុប្រធានការិយាល័យ	ការិយាល័យអប់រំយុវជន និងកីឡាស្រុក	សូទ្រនិគម
១៣	លោកស្រី ទិត សុខុន	នាយិកា	សាលាមត្តេយ្យស្រុក	សូទ្រនិគម

១៤	លោក ចាប ចៀប	នាយក	សាលាបឋមសិក្សា តាត្រាវ	អង្គរធំ
១៥	លោក ខ្លួត យា	នាយក	អនុវិទ្យាល័យ ប្រីយ៍	ស្រីស្នំ
១៦	លោក ជិប សារុំ	នាយក	សាលាបឋមសិក្សា ស្លែងស្ពាន	ស្រីស្នំ
១៧	លោក ឡី ជាក់	នាយក	សាលាបឋមសិក្សា គោកស្រុក	វ៉ារិន
១៨	លោក យឹម គង់	អនុប្រធានការិយាល័យ	ការិយាល័យអប់រំយុវជន និងកីឡាស្រុក	បន្ទាយស្រី
១៩	លោក ឈើយ ឈឿង	នាយក	សាលាបឋមសិក្សា នគរភាស	អង្គរជុំ
២០	លោកស្រី សូ លីដា	នាយិការង	វិទ្យាល័យ ១០មករា១៩៧៩	សៀមរាប
២១	លោក តាន់ សុភ័ក្រ្ត	នាយក	អនុវិទ្យាល័យ ស្រិត	ប្រាសាទបាគង
២២	លោក ហ៊ាង សុខេន	នាយក	សាលាបឋមសិក្សា ពង្រ	ប្រាសាទបាគង
២៣	លោក ប៊ន់ យឿន	អនុប្រធានការិយាល័យ	ការិយាល័យអប់រំយុវជន និងកីឡាស្រុក	ក្រឡាញ់
២៤	លោក អ៊ិត ផាន	នាយក	សាលាបឋមសិក្សា ក្រឡាញ់	ក្រឡាញ់
២៥	លោក ខែក ហ៊ត់	នាយក	សាលាបឋមសិក្សា ល្វា	ជីក្រែង
២៦	លោក យឹម ឃ្លោង	នាយក	សាលាបឋមសិក្សា ល្ងើក	ជីក្រែង
២៧	លោកស្រី សែត សុទ្ធីរី	នាយិការង	វិទ្យាល័យ កំពង់ក្តី	ជីក្រែង
២៨	លោកស្រី ធឹម សុខុន	នាយិកា	សាលាមត្តេយ្យក្រុងសៀមរាប	សៀមរាប
២៩	លោក ជឹង ប៊ុនណា	នាយក	សាលាបឋមសិក្សា គង់ម៉ុច	សៀមរាប
៣០	លោក សង សឿម	នាយក	សាលាបឋមសិក្សា នគរក្រៅ	សៀមរាប
៣១	លោក ម៉ៃ ផើង	នាយក	សាលាបឋមសិក្សា ស្វាយដង្គំ	សៀមរាប
៣២	លោក តាំង ប៊ុនឡេង	នាយក	សាលាបឋមសិក្សា ក្រវ៉ាន់	សៀមរាប
៣៣	លោក ថិម ឡំ	នាយក	សាលាបឋមសិក្សា ក្របីរៀល	សៀមរាប
៣៤	លោក សំ ឈន់	នាយក	សាលាបឋមសិក្សា តាប៉ាង	សៀមរាប
៣៥	លោកស្រី ស៊ុន សម្បត្តិ	សមាជិកគណៈគ្រប់គ្រង	វិទ្យាល័យ សម្តេចឪ	សៀមរាប
៣៦	លោក ថាប់ សាង	មន្ត្រី	វិទ្យាល័យ សម្តេចឪ	សៀមរាប
៣៧	លោកស្រី ទីវ សុម៉ាលី	មន្ត្រី	វិទ្យាល័យ អង្គរ	សៀមរាប
៣៨	លោក ផាន់ សំអាង	មន្ត្រី	វិទ្យាល័យ អង្គរ	សៀមរាប
៣៩	លោកស្រី សុខ សុផាណា	មន្ត្រី	អនុវិទ្យាល័យមិត្តភាពខ្មែរជប៉ុនព្រះឥន្ទកោសា	សៀមរាប
៤០	លោក តាន់ អេងតាន	មន្ត្រី	វិទ្យាល័យហ៊ុនសែនវត្តស្វាយ	សៀមរាប
៤១	លោក ណន ជីន	មន្ត្រី	អនុវិទ្យាល័យវត្តចក	សៀមរាប
៤២	លោក ចែត សួនី	មន្ត្រី	សាលាបឋមសិក្សា តាប៉ាង	សៀមរាប
៤៣	លោកស្រី ឈួន សាវី	មន្ត្រី	សាលាបឋមសិក្សា មុខនាគ	សៀមរាប
៤៤	លោក សេង សាន់	មន្ត្រី	សាលាបឋមសិក្សា វត្តបូពិ	សៀមរាប
៤៥	លោកស្រី ហង់ មុនី	មន្ត្រី	សាលាបឋមសិក្សាវត្តស្វាយ	សៀមរាប
៤៦	លោក មាស សារិ	មន្ត្រី	សាលាបឋមសិក្សាស្ពានជ្រាវអាមីល្ប	សៀមរាប
៤៧	លោក ង៉ោ សារ៉ាត់	មន្ត្រី	សាលាបឋមសិក្សា ល្វា	ជីក្រែង
៤៨	លោក ហ៊ាង សុខ	មន្ត្រី	អនុវិទ្យាល័យ សាមគ្គី	ជីក្រែង
៤៩	លោក ផុន ស៊ីផាត	មន្ត្រី	ការិយាល័យអប់រំយុវជន និងកីឡាស្រុក	ក្រឡាញ់
៥០	លោក ម៉ូ ភោគ	មន្ត្រី	ការិយាល័យអប់រំយុវជន និងកីឡាស្រុក	ក្រឡាញ់

៥១	លោក រ៉េ ចយ	មន្ត្រី	សាលាគរុកោសល្យ និងវិក្រឹតការខេត្ត	សៀមរាប
៥២	លោកស្រី ពេជ្រ សុផុន	មន្ត្រី	ការិយាល័យអប់រំយុវជន និងកីឡាស្រុក	ពួក
៥៣	លោក ទេព ពិសិដ្ឋ	មន្ត្រី	ការិយាល័យអប់រំយុវជន និងកីឡាស្រុក	ពួក
៥៤	លោក ចែត រុងរឿង	មន្ត្រី	ការិយាល័យអប់រំយុវជន និងកីឡាស្រុក	ពួក
៥៥	លោកស្រី ដែក ឡាង	មន្ត្រី	ការិយាល័យអប់រំយុវជន និងកីឡាស្រុក	ពួក
៥៦	លោក អៀម អែល	មន្ត្រី	សាលាបឋមសិក្សា ដំណាក់ស្លាញ	ពួក
៥៧	លោក សំ វាសនា	មន្ត្រី	សាលាបឋមសិក្សា ពួក	ពួក
៥៨	លោក យឿន យណ្ណ័	មន្ត្រី	មន្ទីរអប់រំយុវជន និងកីឡាខេត្ត	សៀមរាប
៥៩	លោក ជា សេង	មន្ត្រី	មន្ទីរអប់រំយុវជន និងកីឡាខេត្ត	សៀមរាប
៦០	លោកស្រី លី វ៉ានី	មន្ត្រី	មន្ទីរអប់រំយុវជន និងកីឡាខេត្ត	សៀមរាប
៦១	លោក ហ៊ឹម សំអាត	មន្ត្រី	មន្ទីរអប់រំយុវជន និងកីឡាខេត្ត	សៀមរាប
៦២	លោកស្រី អ៊ុក សុផារី	មន្ត្រី	មន្ទីរអប់រំយុវជន និងកីឡាខេត្ត	សៀមរាប
៦៣	កញ្ញា សឿង សោភ័ណ	មន្ត្រី	មន្ទីរអប់រំយុវជន និងកីឡាខេត្ត	សៀមរាប
៦៤	លោក សំ នៃ	មន្ត្រី	មន្ទីរអប់រំយុវជន និងកីឡាខេត្ត	សៀមរាប
៦៥	លោកស្រី សារី លំអង	មន្ត្រី	មន្ទីរអប់រំយុវជន និងកីឡាខេត្ត	សៀមរាប
៦៦	លោកស្រី ផុន ស៊ីណា	មន្ត្រី	មន្ទីរអប់រំយុវជន និងកីឡាខេត្ត	សៀមរាប
៦៧	លោក ហ៊ាង សុខ	មន្ត្រី	អនុវិទ្យាល័យ សាមគ្គី	ជីក្រែង
៦៨	លោក លី ឡុន	មន្ត្រី	ការិយាល័យអប់រំយុវជន និងកីឡាស្រុក	ស្វាយលើ
៦៩	លោកស្រី ហាន់ វណ្ណា	មន្ត្រី	វិទ្យាល័យ ១០មករា១៩៧៩	សៀមរាប
៧០	លោកស្រី មាស សីលា	មន្ត្រី	ការិយាល័យអប់រំយុវជន និងកីឡាស្រុក	សូទ្រនិគម
៧១	លោក ហេង សេងអេង	មន្ត្រី	ការិយាល័យអប់រំយុវជន និងកីឡាស្រុក	សូទ្រនិគម
៧២	លោកស្រី សោម សុភាន់	មន្ត្រី	សាលាបឋមសិក្សា បិតមាស	សូទ្រនិគម
៧៣	លោក ប៊ុន វន់	មន្ត្រី	ការិយាល័យអប់រំយុវជន និងកីឡាស្រុក	អង្គរធំ
៧៤	លោក មិញ សាលឿប	មន្ត្រី	សាលាបឋមសិក្សា ប្រីយ៍	ស្រីស្នំ
៧៥	លោក អឿ សាមឿយ	មន្ត្រី	សាលាបឋមសិក្សា ត្រុំ	ស្រីស្នំ
៧៦	លោក សូ កំ	មន្ត្រី	សាលាបឋមសិក្សា ពង្រ	ស្រីស្នំ
៧៧	លោក សន សុផល	មន្ត្រី	ការិយាល័យអប់រំយុវជន និងកីឡាស្រុក	បន្ទាយស្រី
៧៨	លោក ចោង អ៊ឹម	មន្ត្រី	ការិយាល័យអប់រំយុវជន និងកីឡាស្រុក	អង្គរជុំ
៧៩	លោក អ៊ុំ ផល	មន្ត្រី	ការិយាល័យអប់រំយុវជន និងកីឡាស្រុក	អង្គរជុំ
៨០	លោកស្រី ម៉ើ តៃ	មន្ត្រី	សាលាបឋមសិក្សា សូភី	ប្រាសាទបាគង
៨១	លោកស្រី ហ៊ាង តាំ	មន្ត្រី	សាលាបឋមសិក្សា ត្រពាំងពោធិ	ប្រាសាទបាគង
៨២	លោក អាំង ឃីហ៊ាង	មន្ត្រី	វិទ្យាល័យ ហ៊ុនសែនស្វាយធំ	ប្រាសាទបាគង
៨៣	លោក សៅ សុគុំ	សិក្ខាបទធារី	វិទ្យាល័យ ក្រឡាញ់	ក្រឡាញ់
៨៤	លោក ស្វាយ សាគុណ	សិក្ខាបទធារី	សាលាបឋមសិក្សា ព្រៃល្បៀង	ក្រឡាញ់
៨៥	លោក អោ គឿត	សិក្ខាបទធារី	សាលាបឋមសិក្សា សំបួរ	ក្រឡាញ់
៨៦	លោក ហួល ផល	សិក្ខាបទធារី	អនុវិទ្យាល័យ សំបួរ	ក្រឡាញ់
៨៧	លោក ឆេង ឆាវ	សិក្ខាបទធារី	សាលាបឋមសិក្សា ឈូករង្សី	ក្រឡាញ់

៨៨	លោកស្រី ភុក ម៉ុន	សិក្ខាបទធារី	សាលាបឋមសិក្សា រលួស	ប្រាសាទបាគង
៨៩	លោកស្រី សេង សាវ៉ន	សិក្ខាបទធារី	សាលាបឋមសិក្សា រលួស	ប្រាសាទបាគង
៩០	លោកស្រី លី យក់លីន	សិក្ខាបទធារី	វិទ្យាល័យ ហ៊ុនសែនប្រាសាទបាគង	ប្រាសាទបាគង
៩១	លោក មុត បូរ	សិក្ខាបទធារី	វិទ្យាល័យ ហ៊ុនសែនប្រាសាទបាគង	ប្រាសាទបាគង
៩២	លោកស្រី អ៊ិត គីមសឿន	សិក្ខាបទធារី	សាលាបឋមសិក្សា ស្វាយធំ	ប្រាសាទបាគង
៩៣	លោកស្រី ចាន់ និមល	សិក្ខាបទធារី	សាលាបឋមសិក្សាស្វាយធំ	ប្រាសាទបាគង
៩៤	លោក លន់ រតនា	គ្រូឧទ្ទេស	សាលាគរុកោសល្យ និងវិក្រឹតការខេត្ត	សៀមរាប
៩៥	លោកស្រី ទូច សុផៃ	សិក្ខាបទធារី	វិទ្យាល័យ សម្តេចឪ	សៀមរាប
៩៦	លោកស្រី ប៉ែន ណារិន	សិក្ខាបទធារី	សាលាបឋមសិក្សា ពួក	ពួក
៩៧	លោក យឹម យឿត	សិក្ខាបទធារី	វិទ្យាល័យ ពួក	ពួក
៩៨	លោក ទិញ រុន	សិក្ខាបទធារី	វិទ្យាល័យ ពួក	ពួក
៩៩	លោក ម៉ក់ សាម៉ន	សិក្ខាបទធារី	សាលាបឋមសិក្សា សុខសាន្ត	ពួក
១០០	លោក សំ ហ៉ាង	សិក្ខាបទធារី	សាលាបឋមសិក្សា ថ្នាស	ពួក
១០១	លោកស្រី វ៉ែត ចៀន	សិក្ខាបទធារី	សាលាបឋមសិក្សា ព្រលិត	ពួក
១០២	លោកស្រី ខុម សុម៉ាលី	សិក្ខាបទធារី	សាលាបឋមសិក្សា ពាម	ពួក
១០៣	លោក គាវ សំបូរ	សិក្ខាបទធារី	សាលាបឋមសិក្សា ពួក	ពួក
១០៤	លោក ហួត ហេង	សិក្ខាបទធារី	សាលាបឋមសិក្សា ខ្នាត	ពួក
១០៥	លោក អ៊ុំ សុផល	សិក្ខាបទធារី	សាលាបឋមសិក្សា ចំបក់ហែ	ពួក
១០៦	លោក ឡាំ គិចសុង	សិក្ខាបទធារី	វិទ្យាល័យ ១០មករា១៩៧៩	សៀមរាប
១០៧	លោក អ៊ុំ វណ្ណា	សិក្ខាបទធារី	វិទ្យាល័យ ១០មករា១៩៧៩	សៀមរាប
១០៨	លោកស្រី ពើយ សាយ	សិក្ខាបទធារី	សាលាបឋមសិក្សាវត្តរុន	បន្ទាយស្រី
១០៩	លោកស្រី ភាន់ សីហា	សិក្ខាបទធារី	សាលាបឋមសិក្សាបន្ទាយស្រី	បន្ទាយស្រី
១១០	លោកស្រី គង់ ចាន់ដារ៉ា	សិក្ខាបទធារី	សាលាបឋមសិក្សាព្រះដាក់	បន្ទាយស្រី
១១១	លោកស្រី តាន់ សុខេន	សិក្ខាបទធារី	វិទ្យាល័យដំដែក	សូទ្រនិគម
១១២	លោកស្រី សេង ណាសាធ	សិក្ខាបទធារី	វិទ្យាល័យដំដែក	សូទ្រនិគម
១១៣	លោក ឈើវ សាវី	សិក្ខាបទធារី	វិទ្យាល័យដំដែក	សូទ្រនិគម
១១៤	លោកស្រី ឡាយ ឆៃលាន	សិក្ខាបទធារី	សាលាបឋមសិក្សាទួលតាផ្លុង	សូទ្រនិគម
១១៥	លោកស្រី ហ៊ុំ ណារិន	សិក្ខាបទធារី	សាលាបឋមសិក្សាថ្នល់ដាច់	សូទ្រនិគម
១១៦	លោក នេត សុខ	សិក្ខាបទធារី	សាលាបឋមសិក្សា គោកមន	សូទ្រនិគម
១១៧	លោកស្រី ញឹម ជ្រួក	សិក្ខាបទធារី	សាលាបឋមសិក្សា ខ្នាស់	សូទ្រនិគម
១១៨	លោកស្រី អោម ស៊ីយ៉ុម	សិក្ខាបទធារី	សាលាបឋមសិក្សា បិតមាស	សូទ្រនិគម
១១៩	លោក យិញ តាំងហ៊ុន	សិក្ខាបទធារី	អនុវិទ្យាល័យ មោង	ស្រីស្នំ
១២០	លោក ភិញ សំបាន	សិក្ខាបទធារី	អនុវិទ្យាល័យគោកថ្កូវ	ស្រីស្នំ
១២១	លោក ប៊ិន គឿន	សិក្ខាបទធារី	សាលាបឋមសិក្សា ចំការចេក	ស្រីស្នំ
១២២	លោក ណី លាង	សិក្ខាបទធារី	សាលាបឋមសិក្សា ប្រីយ៍	ស្រីស្នំ
១២៣	លោក ស៊ន់ ចៃ	សិក្ខាបទធារី	សាលាបឋមសិក្សា ជ្រោយ	ស្រីស្នំ
១២៤	លោក វ៉ាន់ ហាយ	សិក្ខាបទធារី	សាលាបឋមសិក្សាវ៉ារិន	វ៉ារិន

១២៥	លោក ហាក់ សំណាង	សិក្ខាបនធារី	សាលាបឋមសិក្សា ចន្ទគិរី	វ៉ារិន
១២៦	លោកស្រី នុត សួវង្ស	សិក្ខាបនធារី	អនុវិទ្យាល័យហ៊ុនសែនស្វាយចេក	អង្គរធំ
១២៧	លោក ហ៊ន់ ប៊ុនហ៊ាប	សិក្ខាបនធារី	អនុវិទ្យាល័យ ស្រែខ្វាវ	អង្គរជុំ
១២៨	លោក ម៉ក់ ពោរ	សិក្ខាបនធារី	អនុវិទ្យាល័យ នគរភាស	អង្គរជុំ
១២៩	លោក ស៊ឹម ធឿន	សិក្ខាបនធារី	សាលាបឋមសិក្សា កត្រកៀត	អង្គរជុំ
១៣០	លោក តិក សំណាង	សិក្ខាបនធារី	សាលាបឋមសិក្សា ល្បើក	អង្គរជុំ
១៣១	លោក អ៊ាន ស៊ុណាន	សិក្ខាមនធារី	វិទ្យាល័យ អង្គរជុំ	អង្គរជុំ
១៣២	លោក ហេង ណារីទ្ធ	សិក្ខាបនធារី	សាលាបឋមសិក្សា ស្រែខ្វាវ	អង្គរជុំ
១៣៣	លោក សួន គេង	សិក្ខាបនធារី	សាលាបឋមសិក្សា ត្រពាំងស្វាយ	ស្វាយលើ
១៣៤	លោកស្រី ឡេង រ៉ានី	សិក្ខាបនធារី	វិទ្យាល័យ កំពង់ក្តី	ជីក្រែង
១៣៥	លោក ស្រី ប៊ុនធឿន	សិក្ខាបនធារី	សាលាបឋមសិក្សា ស្ពានត្នោត	ជីក្រែង
១៣៦	លោកស្រី ឡុក គីមឡាង	សិក្ខាបនធារី	សាលាបឋមសិក្សា ក្របីរៀល	ជីក្រែង
១៣៧	លោក យក់ លួត	សិក្ខាបនធារី	សាលាបឋមសិក្សា ផ្លុង	ជីក្រែង
១៣៨	លោក សេង វុធ	សិក្ខាបនធារី	អនុវិទ្យាល័យ សាមគ្គី	ជីក្រែង
១៣៩	លោកស្រី ស្រី ណារី	សិក្ខាបនធារី	សាលាបឋមសិក្សា ខ្វារធ្លង់	ជីក្រែង
១៤០	លោកស្រី ម៉ែន ណាវ	សិក្ខាបនធារី	សាលាបឋមសិក្សា ព្រះឥន្ទកោសីយ៍	សៀមរាប
១៤១	លោកស្រី ទី ភីណា	សិក្ខាបនធារី	សាលាបឋមសិក្សា អនុវត្តគរុកោសល្យ	សៀមរាប
១៤២	លោក ឡយ ស៊ីថាត	សិក្ខាបនធារី	សាលាបឋមសិក្សា ពោធិបន្ទាយជ័យ	សៀមរាប
១៤៣	លោកស្រី សុខ សុខា	សិក្ខាបនធារី	សាលាបឋមសិក្សា ជ័យ	សៀមរាប
១៤៤	លោកស្រី ផែន ហ៊ី	សិក្ខាបនធារី	សាលាបឋមសិក្សា វត្តដំណាក់	សៀមរាប
១៤៥	លោកស្រី អៀង សុវណ្ណរី	សិក្ខាបនធារី	សាលាបឋមសិក្សា ជន្លង់	សៀមរាប
១៤៦	លោកស្រី ដុក ចន្ទផល្លា	សិក្ខាបនធារី	សាលាបឋមសិក្សា ស្ទឹងថ្មី	សៀមរាប
១៤៧	លោកស្រី ឌិត ចន្ទដេត	សិក្ខាបនធារី	សាលាបឋមសិក្សា ខ្សៀន	សៀមរាប
១៤៨	លោកស្រី ជិម នឿន	សិក្ខាបនធារី	សាលាបឋមសិក្សា ហ៊ុនសែនគ្រួស	សៀមរាប
១៤៩	លោក ជុំ សុខ	សិក្ខាបនធារី	សាលាបឋមសិក្សា ភូមិថ្មល់	សៀមរាប
១៥០	លោកស្រី សេក សាន	សិក្ខាបនធារី	សាលាបឋមសិក្សា ក្រវ៉ាន់	សៀមរាប
១៥១	លោក ពង្ស កុសល	សិក្ខាបនធារី	សាលាបឋមសិក្សា ធ្លកអណ្តូង	សៀមរាប
១៥២	លោក អូ ហ៊ីម	សិក្ខាបនធារី	សាលាបឋមសិក្សា ថៃស្បូ	សៀមរាប
១៥៣	លោកស្រី ដែង ចន្ទតារា	សិក្ខាបនធារី	សាលាបឋមសិក្សា តាប៉ាង	សៀមរាប
១៥៤	លោកស្រី សត សោភ័ណនារី	សិក្ខាបនធារី	អនុវិទ្យាល័យហ៊ុនសែនគ្រួស	សៀមរាប
១៥៥	លោកស្រី អ៊ូ ចន្ទរត្នន័	សិក្ខាបនធារី	អនុវិទ្យាល័យមិត្តភាពខ្មែរជប៉ុនព្រះឥន្ទកោសា	សៀមរាប
១៥៦	លោកស្រី សុច សុទ្ធី	សិក្ខាបនធារី	អនុវិទ្យាល័យមិត្តភាពខ្មែរជប៉ុនព្រះឥន្ទកោសា	សៀមរាប
១៥៧	លោក ថុន ស៊ីវត្ថា	សិក្ខាបនធារី	វិទ្យាល័យហ៊ុនសែនវត្តស្វាយ	សៀមរាប
១៥៨	លោកស្រី ចាន់ ធេន	សិក្ខាបនធារី	វិទ្យាល័យហ៊ុនសែនវត្តស្វាយ	សៀមរាប
១៥៩	លោកស្រី ទេព អមរ៉ា	សិក្ខាបនធារី	វិទ្យាល័យហ៊ុនសែនវត្តស្វាយ	សៀមរាប
១៦០	លោកស្រី ឈិន សុផាន់ណា	សិក្ខាបនធារី	សាលាមត្តេយ្យ អង្គរ	សៀមរាប
១៦១	លោកស្រី ទុំ មុន្នី	សិក្ខាបនធារី	វិទ្យាល័យ អង្គរ	សៀមរាប

១៦២	លោក អែម ផលរតនា	សិក្ខាបទធារី	វិទ្យាល័យ អង្គរ	សៀមរាប
១៦៣	លោក សេង ហួរ	សិក្ខាបទធារី	វិទ្យាល័យ អង្គរ	សៀមរាប

គ-មេដាយសំរិទ្ធការងារ:

០១	លោកស្រី កង ស៊ីណម	នាយិការង	សាលាបឋមសិក្សាជាស៊ីមកុមារអង្គរ	សៀមរាប
០២	លោកស្រី វ៉ាន់ សុផាត	នាយិកា	សាលាបឋមសិក្សាសាមគ្គីសហគមន៍	សៀមរាប
០៣	លោក ខុង សឿន	នាយករង	សាលាបឋមសិក្សា ចុងឃ្នៀស	សៀមរាប
០៤	លោក អឿន នែក	នាយករង	សាលាបឋមសិក្សា ភ្នំក្រោម	សៀមរាប
០៥	លោក ម៉ាន់ សុមេធ	នាយក	សាលាបឋមសិក្សា ចន្លោង	សៀមរាប
០៦	លោក គង់ វន្នី	នាយករង	សាលាបឋមសិក្សា មុខនាគ	សៀមរាប
០៧	លោកស្រី ឈូរ សារ៉ៃ	នាយិកា	សាលាមត្តេយ្យ សិក្សា គេសរារាម	សៀមរាប
០៨	លោក ខូ ហេង	នាយក	សាលាបឋមសិក្សាហ៊ុនសែនស្រះស្រង់	សៀមរាប
០៩	លោក ឈឹយ សំបូរ	នាយករង	សាលាបឋមសិក្សា ក្របីរៀល	សៀមរាប
១០	លោកស្រី ហេង សឿង	នាយិការង	សាលាបឋមសិក្សា ជ័យ	សៀមរាប
១១	លោក គន់ គន	នាយក	សាលាបឋមសិក្សា គោកចាន់	សៀមរាប
១២	លោក ព្រំ សោភ័ណ្ឌ	នាយក	អនុវិទ្យាល័យ តាប៉ាង	សៀមរាប
១៣	លោក សរ សារ៉េត	នាយករង	វិទ្យាល័យ ១០មករា១៩៧៩	សៀមរាប
១៤	លោក កែវ ឆៃយ៉ាត	ប្រធានគណៈគ្រប់គ្រង	អនុវិទ្យាល័យកៀនសង្កែ	ស្ទូងទ្រនិតម
១៥	លោក លុន ឃឹម	នាយក	អនុវិទ្យាល័យ ខ្នារពោធិ	ស្ទូងទ្រនិតម
១៦	លោក ជុំ សារុន	នាយក	សាលាបឋមសិក្សាកំពង់គ	ស្ទូងទ្រនិតម
១៧	លោក គង់ សំប៉ាន	សមាជិកគណៈគ្រប់គ្រង	វិទ្យាល័យ ដំដែក	ស្ទូងទ្រនិតម
១៨	លោក ហាស់ ឡាវ	នាយករង	សាលាបឋមសិក្សាហ៊ុនសែនស្វាយចេក	អង្គរធំ
១៩	លោក លីវ ឈួង	នាយក	សាលាបឋមសិក្សា គោកថ្លុវ	ស្រីស្នំ
២០	លោក សែម ហេត	នាយក	សាលាបឋមសិក្សា ចំការចេក	ស្រីស្នំ
២១	លោកស្រី ជេប វន្នន	នាយិការង	សាលាបឋមសិក្សា គោកថ្លុវ	ស្រីស្នំ
២២	លោក លីវ លឿង	នាយករង	សាលាបឋមសិក្សា ស្វាយស	វ៉ារិន
២៣	លោក ភឹង ពៅ	នាយក	អនុវិទ្យាល័យខ្នារសណ្តាយ	បន្ទាយស្រី
២៤	លោក ទាំ វុឌ្ឍី	នាយក	សាលាបឋមសិក្សាជ័យ	បន្ទាយស្រី
២៥	លោក ឡុង ហាំ	នាយក	សាលាបឋមសិក្សា ទំពូង	អង្គរជុំ
២៦	លោក សោម សេក	នាយក	សាលាបឋមសិក្សា ខាន់ស	អង្គរជុំ
២៧	លោក មៀន ប៊ិក	នាយក	សាលាបឋមសិក្សា ត្រឹស្តហ៊្វីរហារ	អង្គរជុំ
២៨	លោក ព្រំ ជា	នាយក	សាលាបឋមសិក្សាហ៊ុនសែនស្វាយលើ	ស្វាយលើ
២៩	លោកស្រី យូន សុផន	នាយិកា	សាលាបឋមសិក្សា ភូមិស្វាយ	ពួក
៣០	លោក អ៊ុម ឈាន	នាយក	សាលាបឋមសិក្សា យាង	ពួក
៣១	លោក ព្រឹម សាន	នាយក	សាលាបឋមសិក្សា រកា	ពួក
៣២	លោក ពេជ្រ ប៉ាវ	នាយក	សាលាបឋមសិក្សា ថ្នាស	ពួក
៣៣	លោក យ៉ែម ទាន	នាយក	សាលាបឋមសិក្សា ព្រៃដង្ហើម	ពួក
៣៤	លោក កឿន ផន	នាយករង	អនុវិទ្យាល័យ សម្តេចហ៊ុនសែនព្រៃជ្រូក	ពួក

៣៥	លោក ឆាំ ទឿម	នាយករង	អនុវិទ្យាល័យ សសរស្តម្ភ	ពួក
៣៦	លោក មុត សាយ៉ុន	នាយក	សាលាបឋមសិក្សា ភូមិអូរ	ប្រាសាទបាគង
៣៧	លោក យេ រ៉ុ	នាយក	សាលាបឋមសិក្សា គោកស្រុក	ប្រាសាទបាគង
៣៨	លោក ជួន សាវី	នាយករង	សាលាបឋមសិក្សា តាអី	ប្រាសាទបាគង
៣៩	លោក សូ ភាព	នាយក	សាលាបឋមសិក្សា កំពង់ភ្លុក	ប្រាសាទបាគង
៤០	លោកស្រី ប៊ូន ម៉ាលីន	នាយិកា	សាលាបឋមសិក្សា កំបោរ	ក្រឡាញ់
៤១	លោក ម៉ុ មាន	នាយក	សាលាបឋមសិក្សា គោកតាម៉ា	ក្រឡាញ់
៤២	លោក ហែម ឆៃលន់	នាយក	សាលាបឋមសិក្សា មានជ័យ	ក្រឡាញ់
៤៣	លោក ហាប់ ហឺ	នាយករង	សាលាបឋមសិក្សា ស្រណាល	ក្រឡាញ់
៤៤	លោក សំ សុផៃ	នាយក	សាលាបឋមសិក្សា រស្មីសាមគ្គី	ជីក្រែង
៤៥	លោក មាឃ សែម	នាយក	សាលាបឋមសិក្សា ភូមិថ្មី	ជីក្រែង
៤៦	លោក សូ ហៃ	នាយក	សាលាបឋមសិក្សា ភូមិពោធិ	ជីក្រែង
៤៧	លោក ហង់ ឃ្មី	នាយក	សាលាបឋមសិក្សា ក្បាលក្លូច	ជីក្រែង
៤៨	លោក ឥន្ទ ទ្រី	នាយក	សាលាបឋមសិក្សា សាមគ្គីឯកភាព	ជីក្រែង
៤៩	លោកស្រី ណុប សាលីន	មន្ត្រី	វិទ្យាល័យ អង្គរ	សៀមរាប
៥០	លោកស្រី ហួត សោភា	មន្ត្រី	វិទ្យាល័យ កំពង់ក្តី	ជីក្រែង
៥១	លោកស្រី អួន សុខនី	មន្ត្រី	វិទ្យាល័យ កំពង់ក្តី	ជីក្រែង
៥២	លោកស្រី ឯម មួយអ៊ាង	មន្ត្រី	វិទ្យាល័យ កំពង់ក្តី	ជីក្រែង
៥៣	លោក ប៊ុក សុឃន	មន្ត្រី	សាលាបឋមសិក្សា អន្លង់សមណរ	ជីក្រែង
៥៤	លោកស្រី យិន សុវណ្ណ	មន្ត្រី	សាលាបឋមសិក្សា គំរូស្រុក	ជីក្រែង
៥៥	លោក យុន ឆារ៉ា	មន្ត្រី	អនុវិទ្យាល័យ ចន្ទាសដៃ	ក្រឡាញ់
៥៦	លោកស្រី ភិន ចាន់នី	មន្ត្រី	សាលាបឋមសិក្សា រោងគោ	ក្រឡាញ់
៥៧	លោក សម សយ	មន្ត្រី	វិទ្យាល័យហ៊ុនសែនប្រាសាទបាគង	ប្រាសាទបាគង
៥៨	លោក រឿន ជា	មន្ត្រី	សាលាបឋមសិក្សា កំពង់ភ្លុក	ប្រាសាទបាគង
៥៩	លោស្រី វីង ឡុង	មន្ត្រី	សាលាបឋមសិក្សា បាគង	ប្រាសាទបាគង
៦០	លោកស្រី គីម រដ្ឋា	មន្ត្រី	សាលាបឋមសិក្សា ស្វាយធំ	ប្រាសាទបាគង
៦១	លោកស្រី លេ សាខែម	មន្ត្រី	សាលាបឋមសិក្សា ភូមិស្ទឹង	ប្រាសាទបាគង
៦២	លោក សេង អ៊ាម	មន្ត្រី	វិទ្យាល័យហ៊ុនសែនប្រាសាទបាគង	ប្រាសាទបាគង
៦៣	លោក មៀច ប៊ូរ៉ា	មន្ត្រី	មន្ទីរអប់រំយុវជន និងកីឡាខេត្ត	សៀមរាប
៦៤	លោក រ៉ៃ គុល	មន្ត្រី	មន្ទីរអប់រំយុវជន និងកីឡាខេត្ត	សៀមរាប
៦៥	លោក ព្រួ សុពៅ	មន្ត្រី	មន្ទីរអប់រំយុវជន និងកីឡាខេត្ត	សៀមរាប
៦៦	លោក ផល សុវណ្ណសិទ្ធ	មន្ត្រី	មន្ទីរអប់រំយុវជន និងកីឡាខេត្ត	សៀមរាប
៦៧	លោក លុយ គុងឆេង	មន្ត្រី	មន្ទីរអប់រំយុវជន និងកីឡាខេត្ត	សៀមរាប
៦៨	លោក សែម រុក្ខា	មន្ត្រី	មន្ទីរអប់រំយុវជន និងកីឡាខេត្ត	សៀមរាប
៦៩	លោក ម៉ែន ពូនកុសល	មន្ត្រី	មន្ទីរអប់រំយុវជន និងកីឡាខេត្ត	សៀមរាប
៧០	លោក យី ពិសិដ្ឋ	មន្ត្រី	មន្ទីរអប់រំយុវជន និងកីឡាខេត្ត	សៀមរាប
៧១	លោកស្រី កែវ ឧសភា	មន្ត្រី	មន្ទីរអប់រំយុវជន និងកីឡាខេត្ត	សៀមរាប

៧២	លោក ឈុន ប៊ុណ្ណា	មន្ត្រី	មន្ទីរអប់រំយុវជន និងកីឡាខេត្ត	សៀមរាប
៧៣	លោក ណាំង សុខឡឿន	មន្ត្រី	មន្ទីរអប់រំយុវជន និងកីឡាខេត្ត	សៀមរាប
៧៤	លោកស្រី កង សុភី	មន្ត្រី	មន្ទីរអប់រំយុវជន និងកីឡាខេត្ត	សៀមរាប
៧៥	លោក ឈឿន ផាត	មន្ត្រី	មន្ទីរអប់រំយុវជន និងកីឡាខេត្ត	សៀមរាប
៧៦	លោក ហ៊ុន សំអុល	មន្ត្រី	មន្ទីរអប់រំយុវជន និងកីឡាខេត្ត	សៀមរាប
៧៧	លោក ម៉ៅ ប៊ុណ្ណះ	មន្ត្រី	មន្ទីរអប់រំយុវជន និងកីឡាខេត្ត	សៀមរាប
៧៨	លោក មុំ សុផល	មន្ត្រី	មន្ទីរអប់រំយុវជន និងកីឡាខេត្ត	សៀមរាប
៧៩	លោក នូ ប្រុស	មន្ត្រី	មន្ទីរអប់រំយុវជន និងកីឡាខេត្ត	សៀមរាប
៨០	លោក សន តារាវឌ្ឍី	មន្ត្រី	មន្ទីរអប់រំយុវជន និងកីឡាខេត្ត	សៀមរាប
៨១	លោកស្រី ប៊ិត គិមយិន	មន្ត្រី	វិទ្យាល័យពួក	ពួក
៨២	លោក ហ៊ុន តា	មន្ត្រី	សាលាបឋមសិក្សា អំពិល	ពួក
៨៣	លោក យន់ ឡា	មន្ត្រី	សាលាបឋមសិក្សាល្វា	ពួក
៨៤	លោក នូ សុគន្ធ	មន្ត្រី	សាលាបឋមសិក្សា ព្រៃជ្រូក	ពួក
៨៥	លោក រស់ ឃី	មន្ត្រី	អនុវិទ្យាល័យ ប៊ូយ៉ុងរើល	ពួក
៨៦	លោកស្រី សំ ស៊ីនួន	មន្ត្រី	សាលាបឋមសិក្សាដូនទ្រ	ពួក
៨៧	លោក ឃី សាន	មន្ត្រី	វិទ្យាល័យ ពួក	ពួក
៨៨	លោក ញ៉ុក សើរ	មន្ត្រី	សាលាបឋមសិក្សា តាទក	ពួក
៨៩	លោក ខួយ ឡា	មន្ត្រី	សាលាបឋមសិក្សា សសរស្តម្ភ	ពួក
៩០	លោក ឡាន់ ផន	មន្ត្រី	សាលាបឋមសិក្សា គោកខ្ពស់	ពួក
៩១	លោក គ្រួច អេង	មន្ត្រី	សាលាបឋមសិក្សា តាស្ពៃ	ពួក
៩២	លោក រត្ន័ អមរា	មន្ត្រី	វិទ្យាល័យ ១០មករា១៩៧៩	សៀមរាប
៩៣	លោកស្រី ចាប រស្មី	មន្ត្រី	វិទ្យាល័យ ១០មករា១៩៧៩	សៀមរាប
៩៤	លោក លេង ឈាត	មន្ត្រី	សាលាបឋមសិក្សា ប្រាសាទធ្នង់	អង្គរជុំ
៩៥	លោក អឿ អេង	មន្ត្រី	វិទ្យាល័យ អង្គរជុំ	អង្គរជុំ
៩៦	លោក ធាង ប្រាសិត	មន្ត្រី	សាលាបឋមសិក្សា ខ្នុង	អង្គរជុំ
៩៧	លោកស្រី សាត់ កិក	មន្ត្រី	ការិយាល័យអប់រំយុវជន និងកីឡាស្រុក	បន្ទាយស្រី
៩៨	លោកស្រី សេង សុផល	មន្ត្រី	សាលាបឋមសិក្សា មោង	ស្រីស្នំ
៩៩	លោក អិស រ៉ង	មន្ត្រី	សាលាបឋមសិក្សា អំពៅដៀប	ស្រីស្នំ
១០០	លោក អៀន យឿន	មន្ត្រី	សាលាបឋមសិក្សារំដេង	ស្រីស្នំ
១០១	លោក ធាម ពេជ្រ	មន្ត្រី	សាលាបឋមសិក្សាត្រាំសរសរ	ស្រីស្នំ
១០២	លោក ប៊ិស ប៊ិច	មន្ត្រី	សាលាបឋមសិក្សាហ៊ុនសែនស្វាយចេក	អង្គរធំ
១០៣	លោកស្រី ហ៊ិន មាស	មន្ត្រី	វិទ្យាល័យ សំរោង	សូទ្រនិគម
១០៤	លោក ហួន សាវុធ	មន្ត្រី	ការិយាល័យអប់រំយុវជន និងកីឡាស្រុក	សូទ្រនិគម
១០៥	លោកស្រី អ៊ុក ស៊ីនីន	មន្ត្រី	សាលាបឋមសិក្សា សាមគ្គី	សូទ្រនិគម
១០៦	លោក កៅ ភិរម្យ	មន្ត្រី	សាលាបឋមសិក្សា សំរោង	សូទ្រនិគម
១០៧	លោកស្រី យឹម សុធារី	មន្ត្រី	សាលាបឋមសិក្សា សាមគ្គី	សូទ្រនិគម
១០៨	លោក នាង សុភាព	មន្ត្រី	សាលាគរុកោសល្យ និងវិក្រឹតការខេត្ត	សៀមរាប

១០៩	លោកស្រី ហ៊ុន មករា	មន្ត្រី	សាលាគរុកោសល្យ និងវិក្រឹតការខេត្ត	សៀមរាប
១១០	លោកស្រី លាក់ សូម៉ាឡា	មន្ត្រី	សាលាគរុកោសល្យ និងវិក្រឹតការខេត្ត	សៀមរាប
១១១	លោកស្រី សូ ចិន្តា	មន្ត្រី	ការិយាល័យអប់រំយុវជន និងកីឡាក្រុង	សៀមរាប
១១២	លោកស្រី កែវ សាវតី	មន្ត្រី	ការិយាល័យអប់រំយុវជន និងកីឡាក្រុង	សៀមរាប
១១៣	លោក ខឹម យើយ	មន្ត្រី	សាលាបឋមសិក្សា គង់ម៉ិច	សៀមរាប
១១៤	លោក សុខ សីហា	មន្ត្រី	សាលាបឋមសិក្សា វត្តបូពិ	សៀមរាប
១១៥	លោក ស្រេង ប៊ុនធឿន	មន្ត្រី	សាលាបឋមសិក្សា វត្តបូពិ	សៀមរាប
១១៦	លោកស្រី សរ សុខុម	មន្ត្រី	សាលាបឋមសិក្សា វិហារចិន	សៀមរាប
១១៧	លោកស្រី ឈឹម ពុទ្ធីម៉ាស់	មន្ត្រី	សាលាបឋមសិក្សា វត្តចក	សៀមរាប
១១៨	លោក អ៊ឹង សាម៉ុន	មន្ត្រី	សាលាបឋមសិក្សា ភូមិថ្នល់	សៀមរាប
១១៩	លោក វ៉ិត សាវុធ	មន្ត្រី	សាលាបឋមសិក្សា ជ័យ	សៀមរាប
១២០	លោកស្រី យ៉ាប់ ស៊ីមន	មន្ត្រី	សាលាបឋមសិក្សា សៀងណាំសណ្តាន់	សៀមរាប
១២១	លោកស្រី តាន់ សុមេធាវី	មន្ត្រី	សាលាបឋមសិក្សាអនុវត្តគរុកោសល្យ	សៀមរាប
១២២	លោកស្រី សឿន សារ៉ុម	មន្ត្រី	អនុវិទ្យាល័យពោធិបន្ទាយជ័យ	សៀមរាប
១២៣	លោក ម៉ាង សុវណ្ណារិទ្ធ	មន្ត្រី	អនុវិទ្យាល័យពោធិបន្ទាយជ័យ	សៀមរាប
១២៤	លោក ហ៊ុន សាខន	មន្ត្រី	វិទ្យាល័យ ហ៊ុនសែន វត្តស្វាយ	សៀមរាប
១២៥	លោកស្រី តាន់ ឆៃវណ្ណៈ	សិក្ខាបទធារី	វិទ្យាល័យ អង្គរ	សៀមរាប
១២៦	លោកស្រី ថាច់ សីហនីន	សិក្ខាបទធារី	វិទ្យាល័យ អង្គរ	សៀមរាប
១២៧	លោកស្រី ឡាវ លីន	សិក្ខាបទធារី	វិទ្យាល័យ អង្គរ	សៀមរាប
១២៨	លោក ជា ប៊ុនលេង	សិក្ខាបទធារី	វិទ្យាល័យ អង្គរ	សៀមរាប
១២៩	លោក ហេង ម៉េងធួង	សិក្ខាបទធារី	វិទ្យាល័យ អង្គរ	សៀមរាប
១៣០	លោកស្រី លី យី	សិក្ខាបទធារី	សាលាមត្តេយ្យ អង្គរ	សៀមរាប
១៣១	លោកស្រី ង៉ែត ចន្ទតារា	សិក្ខាបទធារី	សាលាមត្តេយ្យ អង្គរ	សៀមរាប
១៣២	លោកស្រី ចៅ សាធឿន	សិក្ខាបទធារី	សាលាមត្តេយ្យ អង្គរ	សៀមរាប
១៣៣	លោក ចាន់ សារិន	សិក្ខាបទធារី	វិទ្យាល័យ ១០មករា១៩៧៩	សៀមរាប
១៣៤	លោកស្រី លី សុគន្ធារី	សិក្ខាបទធារី	វិទ្យាល័យ ១០មករា១៩៧៩	សៀមរាប
១៣៥	លោកស្រី តូ ផល្លី	សិក្ខាបទធារី	វិទ្យាល័យ ១០មករា១៩៧៩	សៀមរាប
១៣៦	លោកស្រី ទី ស៊ាម	សិក្ខាបទធារី	សាលាបឋមសិក្សា នគរភាស	អង្គរជុំ
១៣៧	លោក ព្រីង ប្រម	សិក្ខាបទធារី	សាលាបឋមសិក្សា គោកដូង	អង្គរជុំ
១៣៨	លោក ជា ជឿន	សិក្ខាបទធារី	សាលាបឋមសិក្សា កប្បៀក	អង្គរជុំ
១៣៩	លោក ជ័យ ពៀត	សិក្ខាបទធារី	សាលាបឋមសិក្សា គោកញ្ញៅ	អង្គរជុំ
១៤០	លោកស្រី ស៊ន់ ឆុន	សិក្ខាបទធារី	សាលាបឋមសិក្សា ប្រាំដំឡឹង	អង្គរជុំ
១៤១	លោក ខូ សូប៉ៅ	សិក្ខាបទធារី	សាលាបឋមសិក្សា រលំ	អង្គរជុំ
១៤២	លោក សាវ៉ាន់ សុផាន់	សិក្ខាបទធារី	សាលាបឋមសិក្សា តាលាវ	អង្គរជុំ
១៤៣	លោក ហុង ហ៊ិន	សិក្ខាបទធារី	វិទ្យាល័យ២៨មករា	ស្រីស្នំ
១៤៤	លោក តៅ ណារ៉ា	សិក្ខាបទធារី	អនុវិទ្យាល័យ ប្រីយ៍	ស្រីស្នំ
១៤៥	លោកស្រី សៀន ឡាយ	សិក្ខាបទធារី	អនុវិទ្យាល័យ ធ្លក	ស្រីស្នំ

១៤៦	លោក ណាត់ ឈៀង	សិក្ខាបទធារី	សាលាបឋមសិក្សា ចំការចេក	ស្រីស្នំ
១៤៧	លោក មួន គ្រីត	សិក្ខាបទធារី	សាលាបឋមសិក្សា អំពៅដៀប	ស្រីស្នំ
១៤៨	លោក ចាត ធូន	សិក្ខាបទធារី	សាលាបឋមសិក្សា អំពៅដៀប	ស្រីស្នំ
១៤៩	លោក សាន សុភា	សិក្ខាបទធារី	សាលាបឋមសិក្សា ត្រាំ	ស្រីស្នំ
១៥០	លោក ធឿន ភាព	សិក្ខាបទធារី	សាលាបឋមសិក្សា ខ្ទែក	ស្រីស្នំ
១៥១	លោកស្រី ជុន សាគា	សិក្ខាបទធារី	សាលាបឋមសិក្សា ស្លែងស្ពាន	ស្រីស្នំ
១៥២	លោក អ៊ុក ប៉ូ	សិក្ខាបទធារី	សាលាបឋមសិក្សា វ៉ារិន	វ៉ារិន
១៥៣	លោក យុត ហួក	សិក្ខាបទធារី	សាលាបឋមសិក្សា ស្រែឈូយ	វ៉ារិន
១៥៤	លោក ជុំ ញឹម	សិក្ខាបទធារី	សាលាបឋមសិក្សា វ៉ារិន	វ៉ារិន
១៥៥	លោក ឆុង ឆោម	សិក្ខាបទធារី	សាលាបឋមសិក្សា វៀន	វ៉ារិន
១៥៦	លោកស្រី ណេន សី	សិក្ខាបទធារី	សាលាបឋមសិក្សាសំរោង	អង្គរធំ
១៥៧	លោកស្រី ឌីស៊ន សេរីរក្សា	សិក្ខាបទធារី	សាលាបឋមសិក្សា ពាក់ស្នែង	អង្គរធំ
១៥៨	លោក គុយ ប៊ុប	សិក្ខាបទធារី	សាលាបឋមសិក្សា សណ្តាន់	អង្គរធំ
១៥៩	លោកស្រី អ៊ឹម ឡូត	សិក្ខាបទធារី	សាលាបឋមសិក្សាឃុនរាម	បន្ទាយស្រី
១៦០	លោកស្រី សុខ សុផាត	សិក្ខាបទធារី	អនុវិទ្យាល័យ ត្បែង	បន្ទាយស្រី
១៦១	លោកស្រី អឿន សារីន	សិក្ខាបទធារី	សាលាបឋមសិក្សាតាទុំ	បន្ទាយស្រី
១៦២	លោក វ៉ាត ប៊ុនណាត	សិក្ខាបទធារី	វិទ្យាល័យ បន្ទាយស្រី	បន្ទាយស្រី
១៦៣	លោក ចាប បេងគន់	សិក្ខាបទធារី	វិទ្យាល័យ ដំដែក	សូទ្រនិគម
១៦៤	លោក ប៊ុត ចាន់ថា	សិក្ខាបទធារី	សាលាបឋមសិក្សា រំដេង	សូទ្រនិគម
១៦៥	លោក តាន់ ប៊ូធី	សិក្ខាបទធារី	សាលាបឋមសិក្សា វត្តល្វា	សូទ្រនិគម
១៦៦	លោក ស្រី សម្បត្តិ	សិក្ខាបទធារី	សាលាបឋមសិក្សា ដីវកូន	សូទ្រនិគម
១៦៧	លោក អាំង គឹមសាយ	សិក្ខាបទធារី	សាលាបឋមសិក្សា កំពង់គ	សូទ្រនិគម
១៦៨	លោកស្រី អែម សំដី	សិក្ខាបទធារី	សាលាបឋមសិក្សា កំពង់គ	សូទ្រនិគម
១៦៩	លោក សន ចិន	សិក្ខាបទធារី	សាលាបឋមសិក្សា តំរូស្រុក	សូទ្រនិគម
១៧០	លោកស្រី អ៊ុន ផាន	សិក្ខាបទធារី	សាលាបឋមសិក្សា សាមគ្គី	សូទ្រនិគម
១៧១	លោក ជិន សាយ៉េត	សិក្ខាបទធារី	សាលាបឋមសិក្សា សំរោង	សូទ្រនិគម
១៧២	លោកស្រី ហ៊ុន ចន្នី	សិក្ខាបទធារី	សាលាបឋមសិក្សា បឹងវៀន	សូទ្រនិគម
១៧៣	លោកស្រី អោក សារឿន	សិក្ខាបទធារី	សាលាបឋមសិក្សា វត្តឃ្លាំង	សូទ្រនិគម
១៧៤	លោក យិន យ៉ម	សិក្ខាបទធារី	សាលាបឋមសិក្សា បឹងង៉ត	សូទ្រនិគម
១៧៥	លោកស្រី ទី ស្រីមុំ	សិក្ខាបទធារី	សាលាបឋមសិក្សា តាសៀម	ស្វាយលើ
១៧៦	លោក ស៊ុម សុម	សិក្ខាបទធារី	សាលាបឋមសិក្សា ត្រពាំងស្វាយ	ស្វាយលើ
១៧៧	លោក សេង ហុង	សិក្ខាបទធារី	សាលាបឋមសិក្សា ប្រដាក់	ពួក
១៧៨	លោក ពេជ្រ សារត្ន័	សិក្ខាបទធារី	សាលាបឋមសិក្សា ដូនទ្រ	ពួក
១៧៩	លោក សំ សាវុន	សិក្ខាបទធារី	សាលាបឋមសិក្សា សសរស្តម្ភ	ពួក
១៨០	លោក ម៉ក់ សាវ៉ាត	សិក្ខាបទធារី	សាលាបឋមសិក្សា អំពិល	ពួក
១៨១	លោក ឯក គិមឈន់	សិក្ខាបទធារី	សាលាបឋមសិក្សា ខ្នាត	ពួក
១៨២	លោក វឿន វឿម	សិក្ខាបទធារី	សាលាបឋមសិក្សា ខ្នាយ	ពួក

១៨៣	លោក គុយ ស៊ី	សិក្ខាបទធារី	សាលាបឋមសិក្សា យាង	ពួក
១៨៤	លោក អ៊ុច ពេជ្រ	សិក្ខាបទធារី	សាលាបឋមសិក្សា សសរស្តម្ភ	ពួក
១៨៥	លោក សរ ថា	សិក្ខាបទធារី	សាលាបឋមសិក្សា ពួក	ពួក
១៨៦	លោក តាន់ គិមយ៉ាវ៉ាន់	សិក្ខាបទធារី	សាលាបឋមសិក្សា តាទក	ពួក
១៨៧	លោក ខុង រ៉េម	សិក្ខាបទធារី	សាលាបឋមសិក្សា វត្តប្រាសាទ	ពួក
១៨៨	លោក ខេង ប៊ុននី	សិក្ខាបទធារី	សាលាបឋមសិក្សា វត្តប្រាសាទ	ពួក
១៨៩	លោក និល សំអាន	សិក្ខាបទធារី	សាលាបឋមសិក្សា ដូនជ្រាំ	ពួក
១៩០	លោក ស៊ុក ស៊ុត	សិក្ខាបទធារី	សាលាបឋមសិក្សា ល្វា	ពួក
១៩១	លោក នីក សម្បត្តិ	សិក្ខាបទធារី	សាលាបឋមសិក្សា ព្រៃជ្រូក	ពួក
១៩២	លោក ហ៊ុត សុភា	សិក្ខាបទធារី	សាលាបឋមសិក្សា មុខប៉ែន	ពួក
១៩៣	លោក សុខ ណាត	សិក្ខាបទធារី	សាលាបឋមសិក្សា ដូនទ្រ	ពួក
១៩៤	លោក មាន សុធា	គ្រូឧទ្ទេស	សាលាគរុកោសល្យ និងវិក្រឹតការខេត្ត	សៀមរាប
១៩៥	លោក ជួប សំអុល	គ្រូឧទ្ទេស	សាលាគរុកោសល្យ និងវិក្រឹតការខេត្ត	សៀមរាប
១៩៦	លោកស្រី គីម សុភី	គ្រូឧទ្ទេស	សាលាគរុកោសល្យ និងវិក្រឹតការខេត្ត	សៀមរាប
១៩៧	លោកស្រី ចី វ៉ាសនា	សិក្ខាបទធារី	សាលាបឋមសិក្សា រលួស	ប្រាសាទបាគង
១៩៨	លោកស្រី អ៊ុំ ឡាប	សិក្ខាបទធារី	សាលាបឋមសិក្សា ស្វាយធំ	ប្រាសាទបាគង
១៩៩	លោក ព្រាប វ៉ុង	សិក្ខាបទធារី	សាលាបឋមសិក្សា តាអី	ប្រាសាទបាគង
២០០	លោក សាទ គង់	សិក្ខាបទធារី	វិទ្យាល័យហ៊ុនសែនប្រាសាទបាគង	ប្រាសាទបាគង
២០១	លោក តាន់ ឆេងវី	សិក្ខាបទធារី	សាលាបឋមសិក្សា បាគង	ប្រាសាទបាគង
២០២	លោកស្រី ឈឿន គីមហ៊ត់	សិក្ខាបទធារី	វិទ្យាល័យហ៊ុនសែនប្រាសាទបាគង	ប្រាសាទបាគង
២០៣	លោកស្រី ស៊ឹម វ៉ាត	សិក្ខាបទធារី	វិទ្យាល័យហ៊ុនសែនប្រាសាទបាគង	ប្រាសាទបាគង
២០៤	លោក ឯក ចន្ទ	សិក្ខាបទធារី	វិទ្យាល័យហ៊ុនសែនប្រាសាទបាគង	ប្រាសាទបាគង
២០៥	លោក ធូក ភេត	សិក្ខាបទធារី	សាលាបឋមសិក្សា ស្រណាល	ក្រឡាញ់
២០៦	លោក ប៉ក់ វ៉ាត់	សិក្ខាបទធារី	សាលាបឋមសិក្សា អំពិល	ក្រឡាញ់
២០៧	លោក ម៉ុក រ៉ដោះ	សិក្ខាបទធារី	សាលាបឋមសិក្សា ស្នួល	ក្រឡាញ់
២០៨	លោក ឆាយ ឈុន	សិក្ខាបទធារី	សាលាបឋមសិក្សា សែនសុខ	ក្រឡាញ់
២០៩	លោក ភាន់ ប៊ិ	សិក្ខាបទធារី	សាលាបឋមសិក្សា សិលាវ៉ដួល	ក្រឡាញ់
២១០	លោក ដុក កិ	សិក្ខាបទធារី	សាលាបឋមសិក្សា កំពង់ថ្កូវ	ក្រឡាញ់
២១១	លោក ថ្វាង គុណ	សិក្ខាបទធារី	សាលាបឋមសិក្សា ក្រឡាញ់	ក្រឡាញ់
២១២	លោក គង់ ប៊ុនថុន	សិក្ខាបទធារី	សាលាបឋមសិក្សា តាច្រេង	ក្រឡាញ់
២១៣	លោក ព្រាប មុនី	សិក្ខាបទធារី	វិទ្យាល័យ កំពង់ក្ដី	ជីក្រែង
២១៤	លោក លុន លីម	សិក្ខាបទធារី	សាលាបឋមសិក្សា ខ្នារ	ជីក្រែង
២១៥	លោក គីម សំអេង	សិក្ខាបទធារី	សាលាបឋមសិក្សា ស្ពានត្នោត	ជីក្រែង
២១៦	លោក តាន់ ប៊ុនថូ	សិក្ខាបទធារី	សាលាបឋមសិក្សា ក្របីរៀល	ជីក្រែង
២១៧	លោក លីម ហុកឃី	សិក្ខាបទធារី	សាលាបឋមសិក្សា គីឡូតាឈឹម	ជីក្រែង
២១៨	លោកស្រី ណៃ វណ្ណា	សិក្ខាបទធារី	សាលាបឋមសិក្សា ស្ពែង	ជីក្រែង
២១៩	លោក ប៉ែន ណារិន	សិក្ខាបទធារី	សាលាបឋមសិក្សា ល្បើក	ជីក្រែង

២២០	លោកស្រី គ្រួច ស៊ីណាត	សិក្ខាបទធារី	សាលាបឋមសិក្សា គំរូស្រុក	ជីក្រែង
២២១	លោកស្រី ចាន់ វិមាន	សិក្ខាបទធារី	សាលាបឋមសិក្សា គំរូស្រុក	ជីក្រែង
២២២	លោកស្រី មុយ ស៊ីវខេង	សិក្ខាបទធារី	សាលាបឋមសិក្សា ក្របីរៀល	ជីក្រែង
២២៣	លោក ខៀវ ឡុន	សិក្ខាបទធារី	សាលាបឋមសិក្សា តាព័រ	ជីក្រែង
២២៤	លោកស្រី ហ៊ូ សារី	សិក្ខាបទធារី	សាលាបឋមសិក្សា គំរូស្រុក	ជីក្រែង
២២៥	លោក ក សេងហ៊ុន	សិក្ខាបទធារី	សាលាបឋមសិក្សា អន្លង់សំណរ	ជីក្រែង
២២៦	លោកស្រី តុល រក្សា	សិក្ខាបទធារី	សាលាបឋមសិក្សា ពោធិលង្កា	សៀមរាប
២២៧	លោកស្រី កុយ ពៅ	សិក្ខាបទធារី	សាលាមត្តេយ្យសិក្សា ក្រុងសៀមរាប	សៀមរាប
២២៨	លោក ឡៅ គីមហៀង	សិក្ខាបទធារី	សាលាបឋមសិក្សា បន្ទាយចាស់	សៀមរាប
២២៩	លោក ឡាច សឿត	សិក្ខាបទធារី	សាលាបឋមសិក្សា ពោធិបន្ទាយជ័យ	សៀមរាប
២៣០	លោកស្រី ហ៊ួរ បុប្ផា	សិក្ខាបទធារី	សាលាបឋមសិក្សា ពោធិបន្ទាយជ័យ	សៀមរាប
២៣១	លោកស្រី ចាន់ សុខា	សិក្ខាបទធារី	សាលាបឋមសិក្សា ពោធិបន្ទាយជ័យ	សៀមរាប
២៣១	លោកស្រី សី សារឿន	សិក្ខាបទធារី	សាលាបឋមសិក្សា វត្តបូព៌	សៀមរាប
២៣៣	លោកស្រី ពាង មុន្នី	សិក្ខាបទធារី	សាលាបឋមសិក្សា វត្តបូព៌	សៀមរាប
២៣៤	លោកស្រី ជា ហេង	សិក្ខាបទធារី	សាលាបឋមសិក្សា វត្តបូព៌	សៀមរាប
២៣៥	លោក ហ៊ិន សុផល	សិក្ខាបទធារី	សាលាបឋមសិក្សា វត្តចក	សៀមរាប
២៣៦	លោកស្រី ព្រីក សុជាត	សិក្ខាបទធារី	សាលាបឋមសិក្សា ព្រៃធំ	សៀមរាប
២៣៧	លោកស្រី ធុយ ណាគារ	សិក្ខាបទធារី	សាលាបឋមសិក្សា គោកតាចាន់	សៀមរាប
២៣៨	លោកស្រី មៀន សារៀម	សិក្ខាបទធារី	សាលាបឋមសិក្សា មុខនាគ	សៀមរាប
២៣៩	លោកស្រី កែវ មរកដ្ឋ	សិក្ខាបទធារី	សាលាបឋមសិក្សា កេសរារាម	សៀមរាប
២៤០	លោកស្រី សោម ផល្លា	សិក្ខាបទធារី	សាលាបឋមសិក្សា ស្វាយដង្គំ	សៀមរាប
២៤១	លោកស្រី ឃុត ម៉ាឡែន	សិក្ខាបទធារី	សាលាបឋមសិក្សា ហ៊ុនសែនគ្រួស	សៀមរាប
២៤២	លោកស្រី ប៊ូ សារឹម	សិក្ខាបទធារី	សាលាបឋមសិក្សា ហ៊ុនសែនគ្រួស	សៀមរាប
២៤៣	លោកស្រី ហ៊ូ សារី	សិក្ខាបទធារី	សាលាបឋមសិក្សា សាមគ្គីសហគមន៍	សៀមរាប
២៤៤	លោក ឌី សំណាង	សិក្ខាបទធារី	សាលាបឋមសិក្សា ក្រវ៉ាន់	សៀមរាប
២៤៥	លោក ហែម ហឿត	សិក្ខាបទធារី	សាលាបឋមសិក្សា ហ៊ុនសែនស្រះស្រង់	សៀមរាប
២៤៦	លោកស្រី ថោង ចរិយា	សិក្ខាបទធារី	សាលាបឋមសិក្សា ហ៊ុនសែនស្រះស្រង់	សៀមរាប
២៤៧	លោកស្រី រៀម ថាច	សិក្ខាបទធារី	សាលាបឋមសិក្សា សៀងណាំសណ្តាន់	សៀមរាប
២៤៨	លោកស្រី ឡុង នួម	សិក្ខាបទធារី	សាលាបឋមសិក្សា បន្ទាយឈើ	សៀមរាប
២៤៩	លោកស្រី ខៀវ វណ្ណៈ	សិក្ខាបទធារី	សាលាបឋមសិក្សា តាប៉ាង	សៀមរាប
២៥០	លោកស្រី ណុប ផល្លី	សិក្ខាបទធារី	សាលាបឋមសិក្សា គោកចាន់	សៀមរាប
២៥១	លោក ជា វ៉ាត់	សិក្ខាបទធារី	សាលាបឋមសិក្សា គោកចាន់	សៀមរាប
២៥២	លោកស្រី សម សុគីរី	សិក្ខាបទធារី	អនុវិទ្យាល័យមិត្តភាពខ្មែរជប៉ុនព្រះឥន្ទកោសា	សៀមរាប
២៥៣	លោកស្រី រស់ សាវុន	សិក្ខាបទធារី	អនុវិទ្យាល័យមិត្តភាពខ្មែរជប៉ុនព្រះឥន្ទកោសា	សៀមរាប
២៥៤	លោកស្រី រត្ន៍ រមណី	សិក្ខាបទធារី	អនុវិទ្យាល័យមិត្តភាពខ្មែរជប៉ុនព្រះឥន្ទកោសា	សៀមរាប
២៥៥	លោកស្រី មុយ សោភា	សិក្ខាបទធារី	វិទ្យាល័យហ៊ុនសែនសៀមរាប	សៀមរាប
២៥៦	លោក ស៊ិន ពិសិដ្ឋ	សិក្ខាបទធារី	វិទ្យាល័យហ៊ុនសែន វត្តស្វាយ	សៀមរាប

២៥៧	លោក ដុង សេងទីន	សិក្ខាបទធារី	វិទ្យាល័យហ៊ុនសែន វត្តស្វាយ	សៀមរាប
២៥៨	លោក សុខ សេង	សិក្ខាបទធារី	អនុវិទ្យាល័យ វត្តចក	សៀមរាប
២៥៩	លោកស្រី ឈិន សុគន្ធា	សិក្ខាបទធារី	អនុវិទ្យាល័យមិត្តភាពខ្មែរជប៉ុនព្រះឥន្ទកោសា	សៀមរាប
២៦០	លោកស្រី ទិត ចន្ទិមល	សិក្ខាបទធារី	វិទ្យាល័យសម្តេចឪ	សៀមរាប
២៦១	លោកស្រី ឈុត ចន្ធា	សិក្ខាបទធារី	វិទ្យាល័យសម្តេចឪ	សៀមរាប
២៦២	លោកស្រី ប៉ែន និមល	សិក្ខាបទធារី	វិទ្យាល័យសម្តេចឪ	សៀមរាប
២៦៣	លោកស្រី ឡុង នារី	សិក្ខាបទធារី	សាលាមត្តេយ្យសហក្រាស	សៀមរាប
២៦៤	លោកស្រី សយ ពៅ	សិក្ខាបទធារី	សាលាមត្តេយ្យសហក្រាស	សៀមរាប
២៦៥	លោកស្រី រិទ្ធ សុធារី	សិក្ខាបទធារី	សាលាមត្តេយ្យសហក្រាស	សៀមរាប

មាត្រា២.-

រដ្ឋមន្ត្រីទទួលបន្ទុកទីស្តីការគណៈរដ្ឋមន្ត្រី រដ្ឋមន្ត្រីក្រសួងអប់រំ យុវជននិងកីឡា និងអភិបាលនៃគណៈអភិបាលខេត្តសៀមរាប ត្រូវអនុវត្តអនុក្រឹត្យនេះអោយ ទទួលបានលទ្ធផលល្អ ។

កន្លែងទទួលៈ
- -ក្រសួងព្រះបរមរាជវាំង
- -អគ្គលេខាធិការដ្ឋានព្រឹទ្ធសភា
- -អគ្គលេខាធិការដ្ឋានរដ្ឋសភា
- -អគ្គលេខាធិការរាជរដ្ឋាភិបាល
- -ខុទ្ទកាល័យសម្តេចនាយករដ្ឋមន្ត្រី
- -ដូចមាត្រា១ និងមាត្រា២
- -រាជកិច្ច
- -ឯកសារ-កាលប្បវត្តិ

រាជធានីភ្នំពេញ ថ្ងៃទី ... ខែ ... ឆ្នាំ ២០១១

នាយករដ្ឋមន្ត្រី

សម្តេចអគ្គមហាសេនាបតីតេជោ ហ៊ុន សែន

ព្រះរាជាណាចក្រកម្ពុជា
ជាតិ សាសនា ព្រះមហាក្សត្រ

រាជរដ្ឋាភិបាលកម្ពុជា

លេខ: ៣៣២ អនក្រ.តត

អនុក្រឹត្យ
ស្តីពីការជូនមេដាយមុនីសារាភ័ណ្ឌ

រាជរដ្ឋាភិបាល

-បានឃើញរដ្ឋធម្មនុញ្ញ នៃព្រះរាជាណាចក្រកម្ពុជា

-បានឃើញព្រះរាជក្រឹត្យ លេខ នស/រកត/០៩០៨/១០៥៥ ចុះថ្ងៃទី ២៥ ខែ កញ្ញា ឆ្នាំ ២០០៨ ស្តីពីការតែងតាំងរាជរដ្ឋាភិបាល នៃព្រះរាជាណាចក្រកម្ពុជា

-បានឃើញព្រះរាជក្រម លេខ ០២/នស/៩៤ ចុះថ្ងៃទី ២០ ខែ កក្កដា ឆ្នាំ ១៩៩៤ ដែលប្រកាសអោយប្រើច្បាប់ស្តីពីការរៀបចំ និងការប្រព្រឹត្តទៅ នៃគណៈរដ្ឋមន្ត្រី

-បានឃើញព្រះរាជក្រឹត្យ លេខ ជស/រកត/១០៩៥/០១ ចុះថ្ងៃទី ០៥ ខែ តុលា ឆ្នាំ ១៩៩៥ ស្តីពីការបង្កើត និងប្រើប្រាស់គ្រឿងឥស្សរិយយស នៃព្រះរាជាណាចក្រកម្ពុជា

-តាមសំណើរបស់ប្រធានគណៈកម្មការពិនិត្យលក្ខណសម្បត្តិវរជនដែលត្រូវជូនគ្រឿងឥស្សរិយយស

សម្រេច

មាត្រា ១.-

ត្រូវបានបំពាក់ មេដាយមុនីសារាភ័ណ្ឌ តាមលំដាប់ថ្នាក់ជូនមន្ត្រីរាជការ នៃរាជបណ្ឌិត្យសភាកម្ពុជាចំនួន០៤រូប ដែលមានស្នាដៃល្អនិងស្មារតីទទួលខុសត្រូវខ្ពស់ក្នុងការបំពេញភារកិច្ចជូនជាតិមាតុភូមិ តាមគោលនយោបាយរបស់រាជរដ្ឋាភិបាល ដូចមានរាយនាមខាងក្រោម ៖

ក-មេដាយមុនីសារាភ័ណ្ឌ ថ្នាក់ ធិបឌិន្ទ:

១-បណ្ឌិត	ស៊ុំ ឈុំប៊ឿន	លេខាធិការរង
២-លោក	តាត់ ចាន់ថា	លេខាធិការរង
៣-លោក	ជុំ ចំនួនការី	ប្រធានផ្នែកបណ្តុះបណ្តាលនិងស្រាវជ្រាវ

ខ-មេដាយមុនីសារាភ័ណ្ឌ ថ្នាក់ សេនា:

-លោក	ឃិន យ៉ែង	អនុប្រធានផ្នែករដ្ឋបាលនិងហិរញ្ញវត្ថុ

មាត្រា ២.-

រដ្ឋមន្ត្រីទទួលបន្ទុកទីស្តីការគណៈរដ្ឋមន្ត្រី និងប្រធានគណៈកម្មការពិនិត្យលក្ខណសម្បត្តិវរជនដែលត្រូវជូនគ្រឿងឥស្សរិយយស ត្រូវអនុវត្តអនុក្រឹត្យនេះអោយទទួលបានលទ្ធផលល្អ ។

ភ្នំពេញ ថ្ងៃទី ១៧ ខែ ០២ ឆ្នាំ ២០១១

នាយករដ្ឋមន្ត្រី

កន្លែងទទួល:
-ក្រសួងព្រះបរមរាជវាំង
-អគ្គលេខាធិការដ្ឋានព្រឹទ្ធសភា
-អគ្គលេខាធិការដ្ឋានរដ្ឋសភា
-អគ្គលេខាធិការរាជរដ្ឋាភិបាល
-ខុទ្ទកាល័យសម្តេចនាយករដ្ឋមន្ត្រី
-ដូចមាត្រា១ និងមាត្រា២
-រាជកិច្ច
-ឯកសារ-កាលប្បវត្តិ

សម្តេចអគ្គមហាសេនាបតីតេជោ ហ៊ុន សែន

ព្រះរាជាណាចក្រកម្ពុជា

ជាតិ សាសនា ព្រះមហាក្សត្រ

រាជរដ្ឋាភិបាលកម្ពុជា

លេខៈ ៣៣៣ អនក្រ.បក

អនុក្រឹត្យ

ស្តីពីការជូនមេដាយស្ថាបនាជាតិ

រាជរដ្ឋាភិបាល

- បានឃើញរដ្ឋធម្មនុញ្ញ នៃព្រះរាជាណាចក្រកម្ពុជា
- បានឃើញព្រះរាជក្រឹត្យ លេខ នស/រកត/០៩០៨/១០៥៥ ចុះថ្ងៃទី ២៥ ខែ កញ្ញា ឆ្នាំ ២០០៨ ស្តីពីការតែងតាំងរាជរដ្ឋាភិបាល នៃព្រះរាជាណាចក្រកម្ពុជា
- បានឃើញព្រះរាជក្រម លេខ ០២/នស/៩៤ ចុះថ្ងៃទី ២០ ខែ កក្កដា ឆ្នាំ ១៩៩៤ ដែលប្រកាសអោយប្រើច្បាប់ស្តីពីការរៀបចំ និងការប្រព្រឹត្តទៅ នៃគណៈរដ្ឋមន្ត្រី
- បានឃើញព្រះរាជក្រឹត្យ លេខ ជស/រកត/១០៩៥/០១ ចុះថ្ងៃទី ០៥ ខែ តុលា ឆ្នាំ ១៩៩៥ ស្តីពីការបង្កើត និងប្រើប្រាស់គ្រឿងឥស្សរិយយស នៃព្រះរាជាណាចក្រកម្ពុជា
- តាមសំណើរបស់ អភិបាលនៃគណៈអភិបាលខេត្តបន្ទាយមានជ័យ

សម្រេច

មាត្រា ១.-

ត្រូវបានបំពាក់ **មេដាយស្ថាបនាជាតិ** តាមលំដាប់ថ្នាក់ ជូនតំណាងអង្គការនិងសប្បុរសជន ចំនួន០៨រូប ដែលបានផ្តល់ថវិកា ចូលរួមកសាងអគារសិក្សា ០១ខ្នង មាន០៥បន្ទប់ បំពាក់គ្រឿងសង្ហារិម ធ្វើបង្គន់អនាម័យ ០១ខ្នង មាន០៤បន្ទប់ របងសាលា ចាក់ដីក្នុងទីធ្លាសាលា និងសមិទ្ធផលផ្សេងៗមួយចំនួនទៀត នៅវិទ្យាល័យភ្នំធំ ឃុំអូរប្រាសាទ ស្រុកមង្គលបូរី ខេត្តបន្ទាយមានជ័យ ចំណាយអស់ថវិកាសរុបចំនួន ៧២.៥១០ ដុល្លារ ដូចមានរាយនាមខាងក្រោម៖

ក-មេដាយប្រាក់ស្ថាបនាជាតិៈ

១-លោក	ផៃ	មុនិល	ប្រធានអង្គការសហគមន៍សហការ
២-លោក	ព្រហ្ម	ណារទុធ	ជំនួយការអង្គការសហគមន៍សហការ
៣-លោក	សៅ	សែន	ប្រធានសាខាអង្គការសហគមន៍សហការស្រុកមង្គលបូរី
៤-លោក	ឆែម	ម៉ូដែល	សប្បុរសជនក្នុងប្រទេស

ខ-មេដាយសំរិទ្ធស្ថាបនាជាតិៈ

១-លោក	យឹម	យុទ្ធោ	សប្បុរសជនក្នុងប្រទេស
២-លោក	ឃាំ	ទ៊ា	សប្បុរសជនក្នុងប្រទេស
៣-លោក	លឹម	សាខុន	សប្បុរសជនក្នុងប្រទេស
៤-លោក	តាន់	បូរិន	សប្បុរសជនក្នុងប្រទេស

មាត្រា ២.-

រដ្ឋមន្ត្រីទទួលបន្ទុកទីស្តីការគណៈរដ្ឋមន្ត្រី រដ្ឋមន្ត្រីក្រសួងមហាផ្ទៃ និង អភិបាលនៃគណៈអភិបាលខេត្តបន្ទាយមានជ័យ ត្រូវអនុវត្តអនុក្រឹត្យនេះ អោយទទួលបានលទ្ធផលល្អ ។/.

រាជធានីភ្នំពេញ ថ្ងៃទី [illegible] ខែ [illegible] ឆ្នាំ ២០១១

នាយករដ្ឋមន្ត្រី

សម្តេចអគ្គមហាសេនាបតីតេជោ ហ៊ុន សែន

កន្លែងទទួលៈ

- ក្រសួងព្រះបរមរាជវាំង
- អគ្គលេខាធិការដ្ឋានព្រឹទ្ធសភា
- អគ្គលេខាធិការដ្ឋានរដ្ឋសភា
- អគ្គលេខាធិការរាជរដ្ឋាភិបាល
- ខុទ្ទកាល័យសម្តេចនាយករដ្ឋមន្ត្រី
- ដូចមាត្រា១ និងមាត្រា២
- រាជកិច្ច
- ឯកសារ-កាលប្បវត្តិ

ព្រះរាជាណាចក្រកម្ពុជា

ជាតិ សាសនា ព្រះមហាក្សត្រ

រាជរដ្ឋាភិបាលកម្ពុជា

លេខៈ ៣៣៤ អនក្រ.តត

អនុក្រឹត្យ

ស្តីពីការជូនមេដាយស្ត្រីឧត្តមនា

រាជរដ្ឋាភិបាល

-បានឃើញរដ្ឋធម្មនុញ្ញ នៃព្រះរាជាណាចក្រកម្ពុជា

-បានឃើញព្រះរាជក្រឹត្យ លេខ នស/រកត/០៩០៨/១០៥៥ ចុះថ្ងៃទី ២៥ ខែ កញ្ញា ឆ្នាំ ២០០៨ ស្តីពីការតែងតាំងរាជរដ្ឋាភិបាល នៃព្រះរាជាណាចក្រកម្ពុជា

-បានឃើញព្រះរាជក្រម លេខ ០២/នស/៩៤ ចុះថ្ងៃទី ២០ ខែ កក្កដា ឆ្នាំ ១៩៩៤ ដែលប្រកាសអោយប្រើច្បាប់ស្តីពីការរៀបចំ និងការប្រព្រឹត្តទៅ នៃគណៈរដ្ឋមន្ត្រី

-បានឃើញព្រះរាជក្រឹត្យ លេខ ជស/រកត/១០៩៥/០១ ចុះថ្ងៃទី ០៥ ខែ តុលា ឆ្នាំ ១៩៩៥ ស្តីពីការបង្កើត និងប្រើប្រាស់គ្រឿងឥស្សរិយយស នៃព្រះរាជាណាចក្រកម្ពុជា

-តាមសំណើរបស់ប្រធានគណៈកម្មការពិនិត្យលក្ខណសម្បត្តិរបស់ជនដែលត្រូវជូនគ្រឿងឥស្សរិយយស

សម្រេច

មាត្រា ១.-

ត្រូវបានបំពាក់ មេដាយស្ត្រីឧត្តមនា តាមលំដាប់ថ្នាក់ ជូនមន្ត្រីរាជការជានារីនៃទីស្តីការគណៈរដ្ឋមន្ត្រី ចំនួន ៥៥រូប ដែលមានស្នាដៃល្អក្នុងការបំពេញភារកិច្ចលើការងារការពារផលប្រយោជន៍ស្ត្រី កន្លងមក ដូចមានរាយនាមខាងក្រោម ៖

ក-មេដាយមាសស្ត្រីឧត្តមនាៈ

១-លោកជំទាវ	មាស	សាងមជានី	អនុរដ្ឋលេខាធិការ
២-លោកស្រី	ស៊ុំ	ម៉ូលីកា	ប្រធានផ្នែក នៃក្រុមប្រឹក្សាកំណែទម្រង់រដ្ឋបាល
៣-លោកស្រី	កែវ	សុជាតិ	ប្រធានផ្នែក នៃរាជបណ្ឌិត្យសភាកម្ពុជា
៤-លោកស្រីបណ្ឌិត	ទ្រាំ	ធេវី	ប្រធានផ្នែក នៃរាជបណ្ឌិត្យសភាកម្ពុជា
៥-លោកស្រីបណ្ឌិត	សៀវ	ហ៊ុយ	ប្រធានផ្នែក នៃរាជបណ្ឌិត្យសភាកម្ពុជា
៦-លោកស្រី	តាំង	មុយគា	អនុប្រធានផ្នែក នៃរាជបណ្ឌិត្យសភាកម្ពុជា
៧-លោកស្រី	ចេក	សុថា	អនុប្រធានផ្នែក នៃរាជបណ្ឌិត្យសភាកម្ពុជា
៨-លោកស្រី	ជា	ជាទីន	អនុប្រធាននាយកដ្ឋានពិធីការ
៩-លោកស្រី	ហាន្ស	បូរ៉ាវី	អនុប្រធាននាយកដ្ឋានសរុប
១០-លោកស្រី	ហៀង	ស៊ុយអេលីន	ប្រធានការិយាល័យ នៃនាយកដ្ឋានសង្គមកិច្ចនិងវប្បធម៌
១១-លោកស្រី	សុ	សារិន	ប្រធានការិយាល័យ នៃអគ្គនាយកដ្ឋានរាជកិច្ចនិងសេវាកុំព្យូទ័រ

១២-លោកស្រី ជា សាម៉ុល ប្រធានការិយាល័យទ្រព្យរដ្ឋ នៃនា.ផ្គត់ផ្គង់និងហិរញ្ញកិច្ច
១៣-លោកស្រី លឹម ស៊ីដេពីន ប្រធានការិយាល័យ នៃនាយកដ្ឋានបុគ្គលិក
១៤-លោកស្រី លឹម សុគន្ធា អនុប្រធានការិយាល័យ នៃនាយកដ្ឋានរដ្ឋបាល
១៥-លោកស្រី ម៉ុន សុភី អនុប្រធានការិយាល័យ នៃអគ្គនា.រាជកិច្ច និងសេវាកុំព្យូទ័រ
១៦-លោកស្រី ស៊ិន ដាវី អនុប្រធានការិយាល័យ នៃនាយកដ្ឋានពិធីការ
១៧-លោកស្រី ម៉ៅ រិទ្ធ អនុប្រធានការិយាល័យ នៃអគ្គនា.រាជកិច្ច និងសេវាកុំព្យូទ័រ
១៨-លោកស្រី ផន វ៉ាន់នី អនុប្រធានការិយាល័យ នៃនា.ផ្គត់ផ្គង់ និងហិរញ្ញកិច្ច
១៩-លោកស្រី ញ៉ឹក វ៉ានី អនុប្រធានការិយាល័យ នៃនា.ផ្គត់ផ្គង់ និងហិរញ្ញកិច្ច
២០-លោកស្រី ខ៊ែត សុថា មន្ត្រីគ្រប់គ្រងរដ្ឋបាល នៃនា.ផ្គត់ផ្គង់ និងហិរញ្ញកិច្ច
២១-លោកស្រី ឈាវ លឹមហ៊ួរ មន្ត្រី នាយកដ្ឋានផ្គត់ផ្គង់ និងហិរញ្ញកិច្ច
២២-លោកស្រី អ៊ុយ វង់ ភ្នាក់ងាររដ្ឋបាល នៃនាយកដ្ឋានពិធីការ
២៣-លោកស្រី ខិន សន្ធី មន្ត្រី នៃនាយកដ្ឋានរដ្ឋបាល
២៤-លោកស្រី សយ សោភ័ណ មន្ត្រី នៃក្រុមប្រឹក្សាកំណែទម្រង់រដ្ឋបាល

ខ-មេដាយប្រាក់ស្ពឹទ្ធឡូនៈ

១-លោកស្រី ជា សាវ៉ុន ប្រធានការិយាល័យ នៃនា.តម្កល់ឯកសារជាតិ
២-លោកស្រី ឈន សុភាព ប្រធានការិយាល័យលទ្ធកម្ម នៃនា.ផ្គត់ផ្គង់ និងហិរញ្ញកិច្ច
៣-លោកស្រី មាស ឡា អនុប្រធានការិយាល័យ នៃនា.សង្គមកិច្ចនិងវប្បធម៌
៤-លោកស្រី ម៉ែន រតនា អនុប្រធានការិយាល័យ នៃនា.រដ្ឋបាល
៥-លោកស្រី ខ៊ែត ចាក់ អនុប្រធានការិ. នៃនា.តម្កល់ឯកសារជាតិ
៦-លោកស្រី ឡុក សោភា អនុប្រធានការិ. នៃនា.តម្កល់ឯកសារជាតិ
៧-លោកស្រី សុច វ៉ាស៊ី មន្ត្រីគ្រប់គ្រងរដ្ឋបាល នៃនា.ពាណិជ្ជកម្ម
៨-លោកស្រី អ៊ុំ ពុទ្ធាវី មន្ត្រីគ្រប់គ្រងរដ្ឋបាល នៃនា.ផែនការ សហប្រតិបត្តិការ
៩-លោកស្រី ហ៊ូ សុត្ថាវី ភ្នាក់ងាររដ្ឋបាល នៃនា.តម្កល់ឯកសារជាតិ
១០-លោកស្រី ម៉េង ណាពី ភ្នាក់ងាររដ្ឋបាល នៃនា.ផ្គត់ផ្គង់ និងហិរញ្ញកិច្ច
១១-លោកស្រី សុខ ចាន់សុខា មន្ត្រីគ្រប់គ្រងរដ្ឋបាល នៃនា.ផ្គត់ផ្គង់ និងហិរញ្ញកិច្ច
១២-លោកស្រី វ៉ែន្ត ធីតា បេឡាធិការ នៃរាជបណ្ឌិត្យសភាកម្ពុជា
១៣-លោកស្រី ជា វណ្ណី មន្ត្រីស្រាវជ្រាវ នៃរាជបណ្ឌិត្យសភាកម្ពុជា
១៤-លោកស្រី ឃួន ឆ្លាយវណ្ណនី លេខាធិការនៃអគ្គនា.រាជកិច្ច និងសេវាកុំព្យូទ័រ
១៥-លោកស្រី កែម សំអាត ភ្នាក់ងាររដ្ឋបាល នៃនា.ពិធីការ
១៦-លោកស្រី ម៉ូ សុខយ៉ាន ភ្នាក់ងាររដ្ឋបាល នៃនា.ពិធីការ
១៧-លោកស្រី យន់ ស៊ីគឿន ភ្នាក់ងាររដ្ឋបាល នៃនា.ពិធីការ
១៨-លោកស្រី សេង ស៊ីចន ភ្នាក់ងាររដ្ឋបាល នៃនា.ពិធីការ
១៩-លោកស្រី ឈួន ណារី ភ្នាក់ងាររដ្ឋបាល នៃនា.ពិធីការ
២០-លោកស្រី មាស សុផល ភ្នាក់ងាររដ្ឋបាល នៃនា.ពិធីការ
២១-លោកស្រី សុខ ណាម៉ុន ភ្នាក់ងាររដ្ឋបាល នៃនា.គមនាគមន៍និងប្រៃសណីយ៍

គ-មេដាយសំរិទ្ធស្ពឹទ្ធឡូនៈ

១-លោកស្រី ឈាង វណ្ណា ភ្នាក់ងាររដ្ឋបាល នៃនា.ពិធីការ
២-លោកស្រី ហង់ ថាវី មន្ត្រីស្រាវជ្រាវ នៃរាជបណ្ឌិត្យសភាកម្ពុជា
៣-លោកស្រី មុំ សឿន ភ្នាក់ងាររដ្ឋបាល នៃអគ្គនា.រាជកិច្ច និងសេវាកុំព្យូទ័រ

៤-លោកស្រី	គង់	ស៊ីណា	ភ្នាក់ងាររដ្ឋបាល នៃអគ្គនា.រាជកិច្ច និងសេវាកុំព្យូទ័រ
៥-លោកស្រី	ប្រេស	សុធា	ភ្នាក់ងាររដ្ឋបាល នៃអគ្គនា.រាជកិច្ច និងសេវាកុំព្យូទ័រ
៦-លោកស្រី	សោម	សុខា	ភ្នាក់ងាររដ្ឋបាល នៃអគ្គនា.រាជកិច្ច និងសេវាកុំព្យូទ័រ
៧-លោកស្រី	ឆេត	ណា	ភ្នាក់ងាររដ្ឋបាល នៃនា.ពិធីការ
៨-លោកស្រី	ឆូច	សាខុន	ភ្នាក់ងាររដ្ឋបាល នៃនា.ពិធីការ
៩-លោកស្រី	គីម	សុផាត	ភ្នាក់ងាររដ្ឋបាល នៃនា.ពិធីការ
១០-លោកស្រី	ជ័យ	ណារ៉ុន	ភ្នាក់ងាររដ្ឋបាល នៃនា.ពិធីការ

មាត្រា ២.-

រដ្ឋមន្ត្រីទទួលបន្ទុកទីស្តីការគណៈរដ្ឋមន្ត្រី និង ប្រធានគណៈកម្មការពិនិត្យលក្ខណសម្បត្តិវរជនដែលត្រូវជូនគ្រឿងឥស្សរិយយស ត្រូវអនុវត្តអនុក្រឹត្យនេះអោយទទួលបានលទ្ធផលល្អ។

រាជធានីភ្នំពេញ ថ្ងៃទី ២៧ ខែ មិនា ឆ្នាំ ២០១១

នាយករដ្ឋមន្ត្រី

សម្តេចអគ្គមហាសេនាបតីតេជោ ហ៊ុន សែន

កន្លែងទទួល:

- ក្រសួងព្រះបរមរាជវាំង
- អគ្គលេខាធិការដ្ឋានព្រឹទ្ធសភា
- អគ្គលេខាធិការដ្ឋានរដ្ឋសភា
- អគ្គលេខាធិការរាជរដ្ឋាភិបាល
- ខុទ្ទកាល័យសម្តេចនាយករដ្ឋមន្ត្រី
- ដូចមាត្រា១ និងមាត្រា២
- រាជកិច្ច
- ឯកសារ-កាលប្បវត្តិ

ព្រះរាជាណាចក្រកម្ពុជា
ជាតិ សាសនា ព្រះមហាក្សត្រ

រាជរដ្ឋាភិបាលកម្ពុជា
លេខ: ៧៣៥ អនក្រ.បក

អនុក្រឹត្យ
ស្តីពីការជូនមេដាយស្ថាបនាជាតិ

រាជរដ្ឋាភិបាល

-បានឃើញរដ្ឋធម្មនុញ្ញ នៃព្រះរាជាណាចក្រកម្ពុជា

-បានឃើញព្រះរាជក្រឹត្យ លេខ នស/រកត/០៩០៨/១០៥៥ ចុះថ្ងៃទី ២៥ ខែ កញ្ញា ឆ្នាំ ២០០៨ ស្តីពីការតែងតាំងរាជរដ្ឋាភិបាល នៃព្រះរាជាណាចក្រកម្ពុជា

-បានឃើញព្រះរាជក្រម លេខ ០២/នស/៩៤ ចុះថ្ងៃទី ២០ ខែ កក្កដា ឆ្នាំ ១៩៩៤ ដែលប្រកាសអោយប្រើច្បាប់ស្តីពីការរៀបចំ និងការប្រព្រឹត្តទៅ នៃគណៈរដ្ឋមន្ត្រី

-បានឃើញព្រះរាជក្រឹត្យ លេខ ជស/រកត/១០៩៥/០១ ចុះថ្ងៃទី ០៥ ខែ តុលា ឆ្នាំ ១៩៩៥ ស្តីពីការបង្កើត និងប្រើប្រាស់គ្រឿងឥស្សរិយយស នៃព្រះរាជាណាចក្រកម្ពុជា

-តាមសំណើរបស់ រដ្ឋមន្ត្រីក្រសួងមហាផ្ទៃ

សម្រេច

មាត្រា ១.-

ត្រូវបានបំពាក់ **មេដាយមាសស្ថាបនាជាតិ** ចំនួន ០១គ្រឿង ប្រគេន ព្រះតេជគុណ **ឈន់ កុសល** ព្រះចៅអធិការវត្តកោះគល់ ដែលបានបរិច្ចាគបច្ច័យ ជួយកសាង សាលាបាលី ក្លោងទ្វារ របងវត្ត និងផ្លូវដីចូលក្នុងវត្តកោះគល់ ឃុំកោះមិត្ត ស្រុកកំពង់សៀម ខេត្តកំពង់ចាម ចំណាយអស់ថវិកាសរុប ចំនួន ១០.៣៥៨ ដុល្លារអាមេរិក។

មាត្រា ២.-

រដ្ឋមន្ត្រីទទួលបន្ទុកទីស្តីការគណៈរដ្ឋមន្ត្រី រដ្ឋមន្ត្រីក្រសួងមហាផ្ទៃ និង អភិបាលនៃគណៈអភិបាលខេត្តកំពង់ចាម ត្រូវអនុវត្តអនុក្រឹត្យនេះ អោយទទួលបានលទ្ធផលល្អ ។

រាជធានីភ្នំពេញ ថ្ងៃទី ០៧ ខែ មីនា ឆ្នាំ ២០១១

សម្តេចអគ្គមហាសេនាបតីតេជោ ហ៊ុន សែន

កន្លែងទទួល:
-ក្រសួងព្រះបរមរាជវាំង
-អគ្គលេខាធិការដ្ឋានព្រឹទ្ធសភា
-អគ្គលេខាធិការដ្ឋានរដ្ឋសភា
-អគ្គលេខាធិការរាជរដ្ឋាភិបាល
-ខុទ្ទកាល័យសម្តេចនាយករដ្ឋមន្ត្រី
-ដូចមាត្រា១ និងមាត្រា២
-រាជកិច្ច
-ឯកសារ-កាលប្បវត្តិ

ព្រះរាជាណាចក្រកម្ពុជា

ជាតិ សាសនា ព្រះមហាក្សត្រ

រាជរដ្ឋាភិបាលកម្ពុជា

លេខ: ៣៣៦ អនក្រ.បក

អនុក្រឹត្យ

ស្តីពី

ការប្រគល់ភារកិច្ចជូនមន្ត្រីរាជការ

រាជរដ្ឋាភិបាល

- បានឃើញរដ្ឋធម្មនុញ្ញនៃព្រះរាជាណាចក្រកម្ពុជា
- បានឃើញព្រះរាជក្រឹត្យលេខ នស/រកត/០៩០៨/១០៥៥ ចុះថ្ងៃទី២៥ ខែកញ្ញា ឆ្នាំ ២០០៨ ស្តីពីការតែងតាំងរាជរដ្ឋាភិបាលនៃព្រះរាជាណាចក្រកម្ពុជា
- បានឃើញព្រះរាជក្រមលេខ ០២/នស/៩៤ ចុះថ្ងៃទី២០ ខែកក្កដា ឆ្នាំ១៩៩៤ ដែលប្រកាសឲ្យប្រើច្បាប់ ស្តីពីការរៀបចំនិងការប្រព្រឹត្តទៅនៃគណៈរដ្ឋមន្ត្រី
- បានឃើញព្រះរាជក្រមលេខ នស/រកម/០១៩៦/០៩ ចុះថ្ងៃទី២៤ ខែមករា ឆ្នាំ១៩៩៦ ដែលប្រកាសឲ្យប្រើច្បាប់ ស្តីពីការបង្កើតទីស្តីការគណៈរដ្ឋមន្ត្រី
- បានឃើញព្រះរាជក្រឹត្យលេខ នស/រកត/១២៩៩/២២០ ចុះថ្ងៃទី២៧ ខែធ្នូ ឆ្នាំ១៩៩៩ ស្តីពីការបង្កើតរាជបណ្ឌិត្យសភាកម្ពុជា
- បានឃើញព្រះរាជក្រឹត្យលេខ នស/រកត/០៣០៥/១១១ ចុះថ្ងៃទី០៤ ខែមីនា ឆ្នាំ២០០៥ ស្តីពីការកែសម្រួល មាត្រា៤ មាត្រា១០ មាត្រា១១ មាត្រា១២ មាត្រា១៤ មាត្រា១៧ និងមាត្រា២០ នៃព្រះរាជក្រឹត្យលេខ នស/រកត/១២៩៩/២២០ ចុះថ្ងៃទី២៧ ខែធ្នូ ឆ្នាំ១៩៩៩ ស្តីពីការបង្កើតរាជបណ្ឌិត្យសភាកម្ពុជា
- បានឃើញអនុក្រឹត្យលេខ ៤៤ អនក្រ.បក ចុះថ្ងៃទី១៧ ខែកក្កដា ឆ្នាំ២០០០ ស្តីពីការរៀបចំនិងការប្រព្រឹត្តទៅរបស់រាជបណ្ឌិត្យសភាកម្ពុជា
- បានឃើញអនុក្រឹត្យលេខ៦៣ អនក្រ.បក ចុះថ្ងៃទី០៨ ខែកញ្ញា ឆ្នាំ២០០៣ ស្តីពីការគ្រប់គ្រងការអនុវត្តន៍ ការផ្លាស់ប្តូរក្របខ័ណ្ឌ ឋានន្តរស័ក្តិ និងថ្នាក់របស់មន្ត្រីរាជការស៊ីវិល
- យោងតាមសំណើរបស់រដ្ឋមន្ត្រីទទួលបន្ទុកទីស្តីការគណៈរដ្ឋមន្ត្រី

សម្រេច

មាត្រា១: ត្រូវបានប្រគល់ភារកិច្ចជូន៖

១-លោក **ឆុយ ចាន់ធួន** ឲ្យបំពេញមុខងារជាអនុប្រធានវិទ្យាស្ថានវប្បធម៌ និងវិចិត្រសិល្បៈ មានឋានៈស្មើ **អគ្គនាយករង**។

២-លោកស្រី **កែវ ខេមរា** ឲ្យបំពេញមុខងារ ជាប្រធានផ្នែករដ្ឋបាល និងហិរញ្ញវត្ថុ មានឋានៈស្មើ **ប្រធាននាយកដ្ឋាន**។

មាត្រា២: រដ្ឋមន្ត្រីទទួលបន្ទុកទីស្តីការគណៈរដ្ឋមន្ត្រី រដ្ឋមន្ត្រីក្រសួងសេដ្ឋកិច្ចនិងហិរញ្ញវត្ថុ រដ្ឋលេខាធិការនៃរដ្ឋលេខាធិការដ្ឋានមុខងារសាធារណៈ ប្រធានរាជបណ្ឌិត្យសភាកម្ពុជា រដ្ឋមន្ត្រី រដ្ឋលេខាធិការគ្រប់ក្រសួង ស្ថាប័នពាក់ព័ន្ធ និងសាមីខ្លួនដូចមានចែងក្នុងមាត្រា១ ត្រូវទទួលបន្ទុកអនុវត្តអនុក្រឹត្យនេះ តាមភារកិច្ចរៀងៗខ្លួន ចាប់ពីថ្ងៃចុះហត្ថលេខាតទៅ។

រាជធានីភ្នំពេញ ថ្ងៃទី ១៧ ខែ មីនា ឆ្នាំ២០១១

នាយករដ្ឋមន្ត្រី

សម្តេចអគ្គមហាសេនាបតីតេជោ ហ៊ុន សែន

កន្លែងទទួល:

- ក្រសួងព្រះបរមរាជវាំង
- អគ្គលេខាធិការដ្ឋានព្រឹទ្ធសភា
- អគ្គលេខាធិការដ្ឋានរដ្ឋសភា
- អគ្គលេខាធិការរាជរដ្ឋាភិបាល
- ខុទ្ទកាល័យសម្តេចនាយករដ្ឋមន្ត្រី
- ខុទ្ទកាល័យឧបនាយករដ្ឋមន្ត្រី
- ដូចមាត្រា២
- រាជកិច្ច
- ឯកសារ-កាលប្បវត្តិ

ព្រះរាជាណាចក្រកម្ពុជា

ជាតិ សាសនា ព្រះមហាក្សត្រ

រាជរដ្ឋាភិបាលកម្ពុជា

លេខ: ៤៣ សសរ

សេចក្តីសម្រេច

ស្តីពី

ការតែងតាំងទីប្រឹក្សាសម្តេចអគ្គមហាសេនាបតីតេជោ ហ៊ុន សែន នាយករដ្ឋមន្ត្រី នៃព្រះរាជាណាចក្រកម្ពុជា

រាជរដ្ឋាភិបាលកម្ពុជា

- បានឃើញរដ្ឋធម្មនុញ្ញនៃព្រះរាជាណាចក្រកម្ពុជា
- បានឃើញព្រះរាជក្រឹត្យលេខ នស/រកត/០៩០៨/១០៥៥ ចុះថ្ងៃទី ២៥ ខែ កញ្ញា ឆ្នាំ ២០០៨ ស្តីពីការតែងតាំងរាជរដ្ឋាភិបាល នៃព្រះរាជាណាចក្រកម្ពុជា
- បានឃើញព្រះរាជក្រមលេខ ០២/នស/៩៤ ចុះថ្ងៃទី ២០ ខែ កក្កដា ឆ្នាំ ១៩៩៤ ដែលប្រកាសឱ្យប្រើច្បាប់ស្តីពីការរៀបចំ និង ការប្រព្រឹត្តទៅនៃគណៈរដ្ឋមន្ត្រី
- បានឃើញអនុក្រឹត្យលេខ ១០៩៦ អនក្រ.បក ចុះថ្ងៃទី ២៤ ខែ តុលា ឆ្នាំ២០០៨ ស្តីពីការបង្កើតខុទ្ទកាល័យសម្តេចអគ្គមហាសេនាបតីតេជោ ហ៊ុន សែន នាយករដ្ឋមន្ត្រី នៃព្រះរាជាណាចក្រកម្ពុជា
- យោងតាមការចាំបាច់របស់រាជរដ្ឋាភិបាល

ប្រការ ១.- ត្រូវបានតែងតាំងឯកឧត្តម **គីម ជីន ផ្យូ** **(Kim, Jin Pyo)** ជាទីប្រឹក្សាផ្ទាល់ សម្តេចអគ្គមហាសេនាបតីតេជោ **ហ៊ុន សែន** នាយករដ្ឋមន្ត្រី នៃព្រះរាជាណាចក្រកម្ពុជា ទទួលបន្ទុកសេដ្ឋកិច្ច ។

ប្រការ ២.- រដ្ឋមន្ត្រីទទួលបន្ទុកទីស្តីការគណៈរដ្ឋមន្ត្រី រដ្ឋមន្ត្រីក្រសួងសេដ្ឋកិច្ច និងហិរញ្ញវត្ថុ រដ្ឋលេខាធិការ នៃរដ្ឋលេខាធិការដ្ឋានមុខងារសាធារណៈ រដ្ឋមន្ត្រី រដ្ឋលេខាធិការ គ្រប់ក្រសួងស្ថាប័នពាក់ព័ន្ធ និងសាមីខ្លួនដូចមានចែងក្នុងប្រការ១ ត្រូវអនុវត្តសេចក្តីសម្រេចនេះចាប់ពីថ្ងៃចុះហត្ថលេខានេះតទៅ ។

រាជធានីភ្នំពេញ ថ្ងៃទី ០៦ ខែ មេសា ឆ្នាំ ២០១១

សម្តេចអគ្គមហាសេនាបតីតេជោ ហ៊ុន សែន

កន្លែងទទួល :

- ក្រសួងព្រះបរមរាជវាំង
- អគ្គលេខាធិការដ្ឋានព្រឹទ្ធសភា
- អគ្គលេខាធិការដ្ឋានរដ្ឋសភា
- អគ្គលេខាធិការរាជរដ្ឋាភិបាល
- ខុទ្ទកាល័យសម្តេចនាយករដ្ឋមន្ត្រី
- ខុទ្ទកាល័យឧបនាយករដ្ឋមន្ត្រី
- ដូចប្រការ ២
- រាជកិច្ច
- ឯកសារ-កាលប្បវត្តិ

ព្រះរាជាណាចក្រកម្ពុជា
Kingdom of Cambodia

រាជរដ្ឋាភិបាល
Royal Government

ជាតិ សាសនា ព្រះមហាក្សត្រ
Nation Religion King

N: 23 D.C

DECISION
ON
The Nomination of Advisor to Samdech
Akka Moha Sena Padei Techo Hun Sen
Prime Minister of the Kingdom of Cambodia

Royal Government of Cambodia

- Having seen the Constitution of the Kingdom of Cambodia
- Having seen Preah Reach Kret No. NS/RKT/0908/1055 of 25 September 2008 on the appointment of the Royal Government of Cambodia
- Having seen Preah Reach Kram No. 02/NS/94 of 20 July 1994 Promulgating on the Law on the Organization and Functioning of the Council of the Ministers
- Pursuant to the need of the Royal Government

Decides

Article1 : To appoint His Excellency **Kim, Jin Pyo** as an Economic advisor to Samdech Akka Moha Sena Padei Techo **Hun Sen** Prime Minister of the Kingdom of Cambodia.

Article2 : Minister of the Council of the Ministers, Minister of Economy and Finance, Secretary of State of the public function, all relevant Ministries/Institutions and Person as described in article 1 to implement this decision effectively from the date of signature herein.

Phnom Penh, April 4 , 2011
Prime Minister

Samdech Akka Moha Sena Padei Techo Hun Sen

CC
- Cabinet of Royal Palace
- General Secretary of the Senate
- General Secretary of the National Assembly
- General Secretary of the Royal Government
- Cabinet of Samdech Prime Minister
- Cabinets of Deputy Prime Minister
- As article 2
- Office Journal
- Archives

ព្រះរាជាណាចក្រកម្ពុជា

ជាតិ សាសនា ព្រះមហាក្សត្រ

រាជរដ្ឋាភិបាលកម្ពុជា

លេខ: ២៤ សសរ

សេចក្តីសម្រេច

ស្តីពី

ការតែងតាំងទីប្រឹក្សាសម្តេចអគ្គមហាសេនាបតីតេជោ ហ៊ុន សែន នាយករដ្ឋមន្ត្រី នៃព្រះរាជាណាចក្រកម្ពុជា

រាជរដ្ឋាភិបាលកម្ពុជា

- បានឃើញរដ្ឋធម្មនុញ្ញនៃព្រះរាជាណាចក្រកម្ពុជា
- បានឃើញព្រះរាជក្រឹត្យលេខ នស/រកត/០៩០៨/១០៥៥ ចុះថ្ងៃទី ២៥ ខែ កញ្ញា ឆ្នាំ ២០០៨ ស្តីពីការតែងតាំងរាជរដ្ឋាភិបាល នៃព្រះរាជាណាចក្រកម្ពុជា
- បានឃើញព្រះរាជក្រមលេខ ០២/នស/៩៤ ចុះថ្ងៃទី ២០ ខែ កក្កដា ឆ្នាំ ១៩៩៤ ដែលប្រកាសឱ្យប្រើច្បាប់ស្តីពីការរៀបចំ និង ការប្រព្រឹត្តទៅនៃគណៈរដ្ឋមន្ត្រី
- បានឃើញអនុក្រឹត្យលេខ ១០៩៦ អនក្រ.បក ចុះថ្ងៃទី ២៤ ខែ តុលា ឆ្នាំ២០០៨ ស្តីពីការបង្កើតខុទ្ទកាល័យសម្តេចអគ្គមហាសេនាបតីតេជោ ហ៊ុន សែន នាយករដ្ឋមន្ត្រី នៃព្រះរាជាណាចក្រកម្ពុជា
- យោងតាមការចាំបាច់របស់រាជរដ្ឋាភិបាល

ប្រការ ១.- ត្រូវបានតែងតាំងឯកឧត្តម **ជុង សេ គីអ៊ុន** (Chung, Sye Kyun) ជាទីប្រឹក្សាផ្ទាល់ សម្តេចអគ្គមហាសេនាបតីតេជោ **ហ៊ុន សែន** នាយករដ្ឋមន្ត្រី នៃព្រះរាជាណាចក្រកម្ពុជា ទទួលបន្ទុកសេដ្ឋកិច្ច ។

ប្រការ ២.- រដ្ឋមន្ត្រីទទួលបន្ទុកទីស្តីការគណៈរដ្ឋមន្ត្រី រដ្ឋមន្ត្រីក្រសួងសេដ្ឋកិច្ច និងហិរញ្ញវត្ថុ រដ្ឋលេខាធិការ នៃរដ្ឋលេខាធិការដ្ឋានមុខងារសាធារណៈ រដ្ឋមន្ត្រី រដ្ឋលេខាធិការ គ្រប់ក្រសួងស្ថាប័នពាក់ព័ន្ធ និងសាមីខ្លួនដូចមានចែងក្នុងប្រការ១ ត្រូវអនុវត្តសេចក្តីសម្រេចនេះចាប់ពីថ្ងៃចុះហត្ថលេខានេះតទៅ ។

រាជធានីភ្នំពេញ ថ្ងៃទី ០១ ខែ មេសា ឆ្នាំ ២០១១

សម្តេចអគ្គមហាសេនាបតីតេជោ ហ៊ុន សែន

កន្លែងទទួល :

- ក្រសួងព្រះបរមរាជវាំង
- អគ្គលេខាធិការដ្ឋានព្រឹទ្ធសភា
- អគ្គលេខាធិការដ្ឋានរដ្ឋសភា
- អគ្គលេខាធិការរាជរដ្ឋាភិបាល
- ខុទ្ទកាល័យសម្តេចនាយករដ្ឋមន្ត្រី
- ខុទ្ទកាល័យឧបនាយករដ្ឋមន្ត្រី
- ដូចប្រការ ២
- រាជកិច្ច
- ឯកសារ-កាលប្បវត្តិ

ព្រះរាជាណាចក្រកម្ពុជា

Kingdom of Cambodia

រាជរដ្ឋាភិបាល

Royal Government

ជាតិ សាសនា ព្រះមហាក្សត្រ

Nation Religion King

N: 24 D.C

DECISION
ON
The Nomination of Advisor to Samdech
Akka Moha Sena Padei Techo Hun Sen
Prime Minister of the Kingdom of Cambodia

Royal Government of Cambodia

- Having seen the Constitution of the Kingdom of Cambodia
- Having seen Preah Reach Kret No. NS/RKT/0908/1055 of 25 September 2008 on the appointment of the Royal Government of Cambodia
- Having seen Preah Reach Kram No. 02/NS/94 of 20 July 1994 Promulgating on the Law on the Organization and Functioning of the Council of the Ministers
- Pursuant to the need of the Royal Government

Decides

Article1 : To appoint His Excellency **Chung, Sye Kyun** as an Economic advisor to Samdech Akka Moha Sena Padei Techo **Hun Sen** Prime Minister of the Kingdom of Cambodia.

Article2 : Minister of the Council of the Ministers, Minister of Economy and Finance, Secretary of State of the public function, all relevant Ministries/Institutions and Person as described in article 1 to implement this decision effectively from the date of signature herein.

Phnom Penh, April 4, 2011

Prime Minister

Samdech Akka Moha Sena Padei Techo Hun Sen

CC
- Cabinet of Royal Palace
- General Secretary of the Senate
- General Secretary of the National Assembly
- General Secretary of the Royal Government
- Cabinet of Samdech Prime Minister
- Cabinets of Deputy Prime Minister
- As article 2
- Office Journal
- Archives

ព្រះរាជាណាចក្រកម្ពុជា

ជាតិ សាសនា ព្រះមហាក្សត្រ

ធនាគារជាតិ នៃ កម្ពុជា

លេខ ធ៧-០១១-១១០ ប្រ.ក

ប្រកាស

ស្ដីពី

ការកែសម្រួលប្រកាសស្ដីពីបង្កើតគណៈកម្មការគោលនយោបាយរូបិយវត្ថុ

ទេសាភិបាលធនាគារជាតិនៃកម្ពុជា

- បានឃើញរដ្ឋធម្មនុញ្ញនៃព្រះរាជាណាចក្រកម្ពុជា
- បានឃើញព្រះរាជក្រមលេខ នស/រកម/០១៩៦/២៧ ចុះថ្ងៃទី ២៦ ខែមករា ឆ្នាំ១៩៩៦ ដែលប្រកាសឱ្យប្រើច្បាប់ស្ដីពីការរៀបចំនិងការប្រព្រឹត្តទៅនៃធនាគារជាតិនៃកម្ពុជា
- បានឃើញព្រះរាជក្រមលេខ នស/រកម/១២០៦/០៣៦ ចុះថ្ងៃទី ២៩ ខែធ្នូ ឆ្នាំ២០០៦ ដែលប្រកាសឱ្យប្រើច្បាប់ស្ដីពីវិសោធនកម្មមាត្រា ១៤ និងមាត្រា ៥៧ នៃច្បាប់ស្ដីពីការរៀបចំនិងការប្រព្រឹត្តទៅនៃធនាគារជាតិនៃកម្ពុជា
- បានឃើញព្រះរាជក្រឹត្យលេខ នស/រកត/០៥០៨/៥២៦ ចុះថ្ងៃទី ១៣ ខែឧសភា ឆ្នាំ២០០៨ ស្ដីពីការតែងតាំងឯកឧត្ដម **ជា ចាន់តូ** ជាអគ្គទេសាភិបាលធនាគារជាតិនៃកម្ពុជា មានឋានៈស្មើទេសរដ្ឋមន្ត្រី
- យោងតាមប្រកាសលេខ ធ៨៩៨-៣៨៥ ប្រ.ក ចុះថ្ងៃទី ២០ ខែកក្កដា ឆ្នាំ១៩៩៨ ស្ដីពីរចនាសម្ព័ន្ធរបស់ធនាគារជាតិនៃកម្ពុជា និងមុខងារ-ភារកិច្ចរបស់បណ្ដាអង្គភាពក្រោមឱវាទ
- យោងតាមប្រកាសលេខ ធ១-០១០-១៩៤ ប្រ.ក ចុះថ្ងៃទី២៦ ខែវិច្ឆិកា ឆ្នាំ២០១០ ស្ដីពីការកែសម្រួលប្រការ៣ ប្រការ៤ ប្រការ៥ ប្រការ១២ និងប្រការ១៣ នៃប្រកាសស្ដីពីរចនាសម្ព័ន្ធរបស់ធនាគារជាតិនៃកម្ពុជា និងមុខងារភារកិច្ចរបស់បណ្ដាអង្គភាពក្រោមឱវាទ
- យោងតាមសំណើររបស់អគ្គនាយកដ្ឋានបច្ចេកទេស

ស ម្រេ ច

ប្រការមួយ.-

កែសម្រួលប្រកាសលេខ ធ៦-០៨-០០២ ប្រ.ក. ចុះថ្ងៃទី២ ខែមករា ឆ្នាំ២០០៨ ស្ដីពីការបង្កើតគណៈកម្មការគោលនយោបាយរូបិយវត្ថុ ដែលក្នុងប្រការជាបន្តបន្ទាប់ហៅថា «គណៈកម្មការ» ដូចតទៅ ៖

ប្រការពីរថ្មី.-

គណៈកម្មការរួមមានសមាសភាព ៩ រូប ៖

១. ទេសាភិបាល	ប្រធាន
២. ទេសាភិបាលរង	អនុប្រធាន
៣. អគ្គលេខាធិការ	សមាជិក
៤. អគ្គនាយក	សមាជិក
៥. ប្រធាននាយកដ្ឋានស្រាវជ្រាវនិងស្ថិតិ	សមាជិកអចិន្ត្រៃយ៍

៦. ប្រធាននាយកដ្ឋានគ្រប់គ្រងការប្តូរប្រាក់ សមាជិក
៧. ប្រធាននាយកដ្ឋានត្រួតពិនិត្យ សមាជិក
៨. ប្រធាននាយកដ្ឋានប្រតិបត្តិការ សមាជិក
៩. ប្រធាននាយកដ្ឋានបោះផ្សាយ និងឃ្លាំងបេឡា សមាជិក

ប្រការពីរថ្មី.-

គណៈកម្មការថ្មី រួមមានសមាសភាព ៖

១. ឯកឧត្តម ជា ចាន់តូ	ទេសាភិបាល	ប្រធាន
២. ឯកឧត្តម ស៊ុំ សន្និសិទ្ធ	អគ្គលេខាធិការ	អនុប្រធាន
៣. ឯកឧត្តម ប៉ាល់ ប៊ុយបុណ្ណាង	អគ្គនាយកត្រួតពិនិត្យ	សមាជិក
៤. លោកស្រី ងួន សុខា	អគ្គនាយកបច្ចេកទេស	សមាជិក
៥. លោកស្រី អ៊ុច សុខុម	ប្រធាននាយកដ្ឋានបេឡា	សមាជិក
៦. លោកស្រី សាយ សំអាត	ប្រធាននាយកដ្ឋានគ្រប់គ្រងការប្តូរប្រាក់	សមាជិក
៧. លោក ថៃ សភា	ប្រធាននាយកដ្ឋានស្រាវជ្រាវសេដ្ឋកិច្ច និងសហប្រតិបត្តិការអន្តរជាតិ	សមាជិកអចិន្ត្រៃយ៍ ។

ប្រការ ៣.-

សមាជិកគណៈកម្មការត្រូវចូលរួមប្រជុំតាមការអញ្ជើញរបស់ប្រធាន ឬអនុប្រធាន ក្នុងករណីអវត្តមានរបស់ប្រធាន និងអាចអញ្ជើញមន្ត្រីជំនាញផ្សេងទៀតឲ្យចូលរួមក្នុងការប្រជុំតាមការចាំបាច់។

ប្រការ ៤.-

ការប្រជុំរបស់គណៈកម្មការត្រូវធ្វើយ៉ាងហោចណាស់រៀងរាល់ពីរខែម្តង ។ ក្នុងករណីមានតម្រូវការចាំបាច់ប្រធានគណៈកម្មការអាចកោះប្រជុំគណៈកម្មការនៅពេលណាក៏បាន ។

ប្រការ ៥.-

គណៈកម្មការមានមុខងារ និងភារកិច្ចដូចខាងក្រោម:

- កំណត់ ដឹកនាំ និង អនុវត្តគោលនយោបាយរូបិយវត្ថុ សំដៅរក្សាស្ថិរភាពថ្លៃ ដើម្បីទ្រទ្រង់ដល់ការអភិវឌ្ឍន៍សេដ្ឋកិច្ច នៅក្នុងក្របខ័ណ្ឌនៃគោលនយោបាយសេដ្ឋកិច្ច និងហិរញ្ញវត្ថុរបស់រាជរដ្ឋាភិបាល
- ដាក់នូវវិធានការចាំបាច់ សំដៅធ្វើឲ្យស្ថានភាពសាច់ប្រាក់ងាយស្រួលក្នុងទីផ្សាររូបិយវត្ថុ ស្របតាមគោលដៅនៃការរក្សាស្ថិរភាពថ្លៃ
- សម្របសម្រួលទៅតាមលទ្ធភាព ជាមួយមាសធាតុផ្សេងៗនៃក្របខ័ណ្ឌគោលនយោបាយសេដ្ឋកិច្ច ពិសេសគោលនយោបាយសារពើពន្ធ សំដៅទ្រទ្រង់ស្ថិរភាពម៉ាក្រូសេដ្ឋកិច្ច។
- សម្របសម្រួលទំនាក់ទំនងរវាងគោលនយោបាយរូបិយវត្ថុ និងបទបញ្ញត្តិប្រុងប្រយ័ត្ននៃការត្រួតពិនិត្យធនាគារ
- ផ្សព្វផ្សាយគោលនយោបាយរូបិយវត្ថុ និងការអនុវត្តគោនយោបាយរូបិយវត្ថុ ។

ប្រការ ៦.-

នាយកដ្ឋានស្រាវជ្រាវសេដ្ឋកិច្ច និងសហប្រតិបត្តិការអន្តរជាតិ ជាលេខាធិការដ្ឋានអចិន្ត្រៃយ៍របស់គណៈកម្មការនេះ ។ លេខាធិការដ្ឋានអចិន្ត្រៃយ៍របស់គណៈកម្មការមានក្រុមជំនួយការមកពីនាយកដ្ឋាន និងអង្គភាពពាក់ព័ន្ធនៅក្រោមឱវាទរបស់ធនាគារជាតិនៃកម្ពុជា ។ ក្រុមការងារនេះត្រូវស្ថិតក្រោមការគ្រប់គ្រងទទួលខុសត្រូវរបស់ប្រធាននាយកដ្ឋានស្រាវជ្រាវសេដ្ឋកិច្ច និងសហប្រតិបត្តិការអន្តរជាតិ ។ សមាសភាពក្រុមការងារត្រូវតែងតាំតាមសេចក្តីបង្គាប់ការរបស់ទេសាភិបាល និងមានមុខងារ ភារកិច្ចដូចខាងក្រោម :

១. រៀបចំ និងផ្តល់ជូនគណៈកម្មការនូវព័ត៌មាន ព្រមទាំងទិន្នន័យពាក់ព័ន្ធនឹងស្ថានភាព និងនិន្នាការសេដ្ឋកិច្ច ដើម្បីបម្រើដល់ការសម្រេចចិត្តរបស់គណៈកម្មការក្នុងការកំណត់គោលដៅ យុទ្ធសាស្ត្រ វិធានការ ឬឧបករណ៍គោលនយោបាយរូបិយវត្ថុ

២. រៀបចំរបាយការណ៍អំពីលទ្ធផលនៃការប្រជុំរបស់គណៈកម្មការ ។

ប្រការ ៧.-

កំណត់ហេតុអង្គប្រជុំគណៈកម្មការត្រូវរៀបចំឲ្យរួចស្រេចយ៉ាងយូរមួយសប្តាហ៍ក្រោយពេលប្រជុំ ។

ប្រការ ៨.-

អគ្គលេខាធិការដ្ឋាន អគ្គនាយកដ្ឋានបច្ចេកទេស អគ្គនាយកដ្ឋានត្រួតពិនិត្យ អគ្គបេឡា អគ្គាធិការដ្ឋាន គ្រប់នាយកដ្ឋាន អង្គភាពក្រោមឱវាទធនាគារជាតិនៃកម្ពុជា ព្រមទាំងសាមីជននៅក្នុងប្រការ២ ត្រូវអនុវត្តប្រកាសនេះឲ្យមានប្រសិទ្ធភាពតាមភារកិច្ចរៀងៗខ្លួន ។

ប្រការ ៩.

ប្រកាសនេះមានប្រសិទ្ធភាព ចាប់ពីថ្ងៃចុះហត្ថលេខាតទៅ ។

រាជធានីភ្នំពេញ ថ្ងៃទី២៣ ខែមីនា ឆ្នាំ២០១១

ទេសាភិបាល

ជា ចាន់តូ

<u>កន្លែងទទួល</u> :
- ដូចប្រការ ១ និង ប្រការ៨ "ដើម្បីអនុវត្ត"
- កាលប្បវត្តិ
- ឯកសារ

ចម្លងជូន :
- គ្រប់សមាជិកក្រុមប្រឹក្សាភិបាល
- ទីស្តីការគណៈរដ្ឋមន្ត្រី "ដើម្បីជ្រាបជាព័ត៌មាន"
- នាយកដ្ឋានរដ្ឋបាលទីស្តីការគណៈរដ្ឋមន្ត្រី

ព្រះរាជាណាចក្រកម្ពុជា

ជាតិ សាសនា ព្រះមហាក្សត្រ

ធនាគារជាតិ នៃ កម្ពុជា

លេខ ធ១-០១១-១១១ ប្រ.ក

ប្រកាស
ស្ដីពី
ការបង្កើតគណៈកម្មការស្ថិរភាពហិរញ្ញវត្ថុ

ទេសាភិបាលធនាគារជាតិនៃកម្ពុជា

- បានឃើញរដ្ឋធម្មនុញ្ញនៃព្រះរាជាណាចក្រកម្ពុជា
- បានឃើញព្រះរាជក្រមលេខ នស/រកម/០១៩៦/២៧ ចុះថ្ងៃទី ២៦ ខែមករា ឆ្នាំ១៩៩៦ ដែលប្រកាសឱ្យប្រើច្បាប់ស្ដីពីការរៀបចំនិងការប្រព្រឹត្តទៅនៃធនាគារជាតិនៃកម្ពុជា
- បានឃើញព្រះរាជក្រមលេខ នស/រកម/១២០៦/០៣៦ ចុះថ្ងៃទី ២៩ ខែធ្នូ ឆ្នាំ២០០៦ ដែលប្រកាសឱ្យប្រើច្បាប់ស្ដីពីវិសោធនកម្មមាត្រា ១៤ និងមាត្រា ៥៧ នៃច្បាប់ស្ដីពីការរៀបចំនិងការប្រព្រឹត្តទៅនៃធនាគារជាតិនៃកម្ពុជា
- បានឃើញព្រះរាជក្រឹត្យលេខ នស/រកត/០៥០៨/៥២៦ ចុះថ្ងៃទី ១៣ ខែឧសភា ឆ្នាំ២០០៨ ស្ដីពីការតែងតាំងឯកឧត្ដម **ជា ចាន់តូ** ជាអគ្គទេសាភិបាលធនាគារជាតិនៃកម្ពុជា មានឋានៈស្មើទេសរដ្ឋមន្ត្រី
- យោងតាមប្រកាសលេខ ធ៩៨-៣៨៥ ប្រ.ក ចុះថ្ងៃទី ២០ ខែកក្កដា ឆ្នាំ១៩៩៨ ស្ដីពីរចនាសម្ព័ន្ធរបស់ធនាគារជាតិនៃកម្ពុជា និងមុខងារ-ភារកិច្ចរបស់បណ្ដាអង្គភាពក្រោមឱវាទ
- យោងតាមប្រកាសលេខ ធ១-០១០-១៩៤ ប្រ.ក ចុះថ្ងៃទី២៦ ខែវិច្ឆិកា ឆ្នាំ២០១០ ស្ដីពីការកែសម្រួលប្រការ៣ ប្រការ៤ ប្រការ៥ ប្រការ១២ និងប្រការ១៣ នៃប្រកាសស្ដីពីរចនាសម្ព័ន្ធរបស់ធនាគារជាតិនៃកម្ពុជា និងមុខងារភារកិច្ចរបស់បណ្ដាអង្គភាពក្រោមឱវាទ
- យោងតាមសំណើររបស់អគ្គនាយកដ្ឋានបច្ចេកទេស

សម្រេច

ប្រការ ១.-

បង្កើតគណៈកម្មការស្ថិរភាពហិរញ្ញវត្ថុ ដែលមានសមាសភាពដូចខាងក្រោម ៖

១. លោកជំទាវ នាវ ច័ន្ទថាណា	ទេសាភិបាលរង	ប្រធាន
២. ឯកឧត្ដម ប៉ាល់ ប៊ុយបុណ្ណាង	អគ្គនាយកត្រួតពិនិត្យ	អនុប្រធាន
៣. លោកស្រី ងួន សុខា	អគ្គនាយកបច្ចេកទេស	សមាជិក
៤. លោកស្រី ជា សិរី	អគ្គនាយករងត្រួតពិនិត្យ	សមាជិក
៥. លោក តាន់ សុខាន់	ប្រធាននាយកដ្ឋានស្ថិតិ	សមាជិក
៦. លោក យូ វុណ្ណី	អនុប្រធាននាយកដ្ឋានស្រាវជ្រាវសេដ្ឋកិច្ច និងសហប្រតិបត្តិការអន្តរជាតិ	សមាជិកអចិន្ត្រៃយ៍

/-

៧. លោក ង៉េត សុវណ្ណារិទ្ធ នាយករងនៃមណ្ឌលសិក្សា
បច្ចេកទេសធនាគារ សមាជិក ។

ប្រការ ២.-

សមាជិកគណៈកម្មការត្រូវចូលរួមប្រជុំតាមការអញ្ជើញរបស់ប្រធាន ឬអនុប្រធាន ក្នុងករណីអវត្តមានរបស់ប្រធាន និងអាចអញ្ជើញមន្ត្រីជំនាញផ្សេងទៀតឲ្យចូលរួមក្នុងការប្រជុំតាមការចាំបាច់។

ប្រការ ៣.-

ការប្រជុំរបស់គណៈកម្មការត្រូវធ្វើយ៉ាងហោចណាស់រៀងរាល់ពីរខែម្តង។ ក្នុងករណីមានតម្រូវការចាំបាច់ ប្រធានគណៈកម្មការអាចកោះប្រជុំគណៈកម្មការនៅពេលណាក៏បាន ។

ប្រការ ៤.-

គណៈកម្មការមានមុខងារ និងភារកិច្ចដូចខាងក្រោមៈ

- កំណត់ ដឹកនាំ និងអនុវត្តគោលនយោបាយ សំដៅរក្សាស្ថិរភាពហិរញ្ញវត្ថុ ដើម្បីទ្រទ្រង់ការអភិវឌ្ឍន៍សេដ្ឋកិច្ចប្រកបដោយចីរភាព
- ដាក់នូវវិធានការចាំបាច់នានា ដើម្បីគាំទ្របេសកម្មរបស់ធនាគារជាតិនៃកម្ពុជា ក្នុងការគ្រប់គ្រងសាច់ងាយស្រួល និងហានិភ័យនានាក្នុងវិស័យហិរញ្ញវត្ថុ
- ត្រួតពិនិត្យមើលពីអន្តរកម្មរវាងភ្នាក់ងារផ្សេងៗរបស់ទីផ្សារហិរញ្ញវត្ថុ គោលដៅរបស់នយោបាយរូបិយវត្ថុ និងឥទ្ធិពលមកលើប្រព័ន្ធធនាគារ និងវិភាគពីហានិភ័យដែលអាចកើតឡើង និង
- វិភាគ និងតាមដានស្ថិរភាពហិរញ្ញវត្ថុ ។

ប្រការ ៥.-

នាយកដ្ឋានស្រាវជ្រាវសេដ្ឋកិច្ច និងសហប្រតិបត្តិការអន្តរជាតិ ជាលេខាធិការដ្ឋានអចិន្ត្រៃយ៍របស់គណៈកម្មការនេះ ។ លេខាធិការដ្ឋានអចិន្ត្រៃយ៍របស់គណៈកម្មការមានក្រុមជំនួយការមកពីនាយកដ្ឋាន និងអង្គភាពពាក់ព័ន្ធនៅក្រោមឱវាទរបស់ធនាគារជាតិនៃកម្ពុជា ។ ក្រុមការងារនេះត្រូវស្ថិតក្រោមការគ្រប់គ្រងទទួលខុសត្រូវរបស់ប្រធាននាយកដ្ឋានស្រាវជ្រាវសេដ្ឋកិច្ច និងសហប្រតិបត្តិការអន្តរជាតិ ។ សមាសភាពក្រុមការងារត្រូវតែងតាំតាមសេចក្តីបង្គាប់ការរបស់ទេសាភិបាល និងមានមុខងារ ភារកិច្ចដូចខាងក្រោម :

- រៀបចំ និងផ្តល់ជូនគណៈកម្មការនូវព័ត៌មាន ព្រមទាំងទិន្នន័យពាក់ព័ន្ធនឹងស្ថានភាព និងនិន្នាការសេដ្ឋកិច្ច ដើម្បីបម្រើដល់ការសម្រេចចិត្តរបស់គណៈកម្មការក្នុងការកំណត់គោលដៅ យុទ្ធសាស្ត្រ និងវិធានការនានា
- សិក្សាពីស្ថិរភាពហិរញ្ញវត្ថុ និងធាតុផ្សេងៗ ដែលអាចមានឥទ្ធិពល និងអាចបណ្តាលឲ្យមានអស្ថិរភាពហិរញ្ញវត្ថុ
- រៀបចំរបាយការណ៍អំពីលទ្ធផលនៃការប្រជុំរបស់គណៈកម្មការ ។

ប្រការ ៦.-

កំណត់ហេតុអង្គប្រជុំគណៈកម្មការត្រូវរៀបចំឲ្យរួចស្រេចយ៉ាងយូរមួយសប្តាហ៍ក្រោយពេលប្រជុំ ។

ប្រការ ៧.-

អគ្គលេខាធិការដ្ឋាន អគ្គនាយកដ្ឋានបច្ចេកទេស អគ្គនាយកដ្ឋានត្រួតពិនិត្យ អគ្គបេឡា អគ្គាធិការដ្ឋាន គ្រប់នាយកដ្ឋាន អង្គភាពក្រោមឱវាទធនាគារជាតិនៃកម្ពុជា ព្រមទាំងសាមីជននៅក្នុងប្រការ២ ត្រូវអនុវត្ត ប្រកាសនេះឲ្យមានប្រសិទ្ធភាពតាមភារកិច្ចរៀងៗខ្លួន ។

ប្រការ ៨.-

ប្រកាសនេះមានប្រសិទ្ធភាព ចាប់ពីថ្ងៃចុះហត្ថលេខាតទៅ ។

រាជធានីភ្នំពេញ ថ្ងៃទី២៣ ខែមីនា ឆ្នាំ២០១១

ទេសាភិបាល

ជា-ចាន់តូ

<u>កន្លែងទទួល</u> :

- ដូចប្រការ ១ និងប្រការ ៧

"ដើម្បីអនុវត្ត"

- កាលប្បវត្តិ
- ឯកសារ

<u>ចម្លងជូន</u> :

- គ្រប់សមាជិកក្រុមប្រឹក្សាភិបាល
- ទីស្តីការគណៈរដ្ឋមន្ត្រី

"ដើម្បីជ្រាបជាព័ត៌មាន"

- នាយកដ្ឋានរដ្ឋបាលទីស្តីការគណៈរដ្ឋមន្ត្រី ✓

ព្រះរាជាណាចក្រកម្ពុជា
ជាតិ សាសនា ព្រះមហាក្សត្រ
Kingdom of Cambodia
Nation Religion King

ក្រសួងឧស្សាហកម្ម រ៉ែ និង ថាមពល
Ministry of Industry, Mines and Energy
លេខ : ២៤២ ឧ.ក.រ.ក.ឋ.ប្រក

រាជធានីភ្នំពេញ, ថ្ងៃទី ០៤ ខែ មេសា ឆ្នាំ២០១១

ប្រកាស
ស្តីពី
នីតិវិធីអនុវត្តបទប្បញ្ញត្តិ លើកិច្ចដំណើរការរោងចក្រ និងសិប្បកម្ម

រដ្ឋមន្ត្រីក្រសួងឧស្សាហកម្ម រ៉ែ និងថាមពល

- បានឃើញរដ្ឋធម្មនុញ្ញនៃព្រះរាជាណាចក្រកម្ពុជា
- បានឃើញព្រះរាជក្រឹត្យលេខ នស/រកត/០៩០៨/១០៥៥ ចុះថ្ងៃទី២៥ ខែកញ្ញា ឆ្នាំ២០០៨ ស្តីពីការតែងតាំងរាជរដ្ឋាភិបាលនៃព្រះរាជាណាចក្រកម្ពុជា
- បានឃើញព្រះរាជក្រមលេខ នស/រកម/០១៩៦/០៥ ចុះថ្ងៃទី២៤ ខែមករា ឆ្នាំ១៩៩៦ ស្តីពីការប្រកាសឱ្យប្រើច្បាប់ស្តីពីការបង្កើតក្រសួងឧស្សាហកម្ម រ៉ែ និងថាមពល
- បានឃើញព្រះរាជក្រមលេខ នស/រកម/០៦០៦/០១៨ ចុះថ្ងៃទី២៣ ខែមិថុនា ឆ្នាំ២០០៦ ស្តីពីការប្រកាសឱ្យប្រើច្បាប់ស្តីពីការគ្រប់គ្រងរោងចក្រ និង សិប្បកម្ម
- បានឃើញអនុក្រឹត្យលេខ ៣៥ អនក្រ.បក ចុះថ្ងៃទី២៦ ខែមេសា ឆ្នាំ១៩៩៩ ស្តីពីការរៀបចំ និង ការប្រព្រឹត្តទៅនៃក្រសួងឧស្សាហកម្ម រ៉ែ និងថាមពល
- បានឃើញប្រកាសលេខ ៦០៧ ចុះថ្ងៃទី២២ ខែកក្កដា ឆ្នាំ២០០៩ របស់ក្រសួងឧស្សាហកម្ម រ៉ែ និងថាមពល ស្តីពីនីតិវិធី និងបែបបទស្នើសុំបង្កើតរោងចក្រ និងសិប្បកម្ម
- យោងតាមសំណូមពរចាំបាច់របស់ក្រសួង

សម្រេច

ផ្នែកទី១

បទប្បញ្ញត្តទូទៅ

គោលដៅ គោលបំណង និង និយមន័យ

ប្រការ ១ : គោលដៅ

ប្រកាសស្តីពី នីតិវិធីអនុវត្តបទប្បញ្ញត្តិលើកិច្ចដំណើរការរោងចក្រ និងសិប្បកម្ម ហៅកាត់ថា "ប្រកាស" ត្រូវបានដាក់ចេញឱ្យអនុវត្តដោយយោងតាមច្បាប់ស្តីពី ការគ្រប់គ្រងរោងចក្រ និងសិប្បកម្ម ដែលប្រកាសឱ្យប្រើដោយ ព្រះរាជក្រមលេខ នស/រកម/០៦០៦/០១៨ ចុះថ្ងៃទី២៣ ខែមិថុនា ឆ្នាំ២០០៦ ហៅកាត់ថា "ច្បាប់" ក្នុងគោលដៅដូចខាងក្រោមៈ

- ជំរុញការអភិវឌ្ឍន៍ និង កិច្ចដំណើរការរោងចក្រនិងសិប្បកម្ម ឱ្យអនុលោមតាមច្បាប់ ដើម្បីជានាការពារសុខុមាលភាពសាធារណៈ បរិស្ថាន និងសង្គម ។
- ជំរុញតម្លាភាព ក្នុងការអនុវត្តន៍បទប្បញ្ញត្តិលើកិច្ចដំណើរការរោងចក្រ និងសិប្បកម្ម ។

ប្រការ ២ : គោលបំណង

ប្រកាសនេះកំណត់អំពីៈ

-នីតិវិធីអនុវត្តបទប្បញ្ញត្តិនានា ដែលកំណត់ដោយច្បាប់ពាក់ព័ន្ធនិងការប្រព្រឹត្តទៅនៃកិច្ចដំណើរការរោងចក្រ និងសិប្បកម្ម ។

- បែបបទ និង កាតព្វកិច្ច ដែលត្រូវបំពេញដោយម្ចាស់រោងចក្រនិងសិប្បកម្ម ក្នុងការទទួលបាន និង ពន្យារបន្តវិញ្ញាបនបត្រអនុញ្ញាតដំណើរការរោងចក្រនិងសិប្បកម្ម ។

- វិធាន និង នីតិវិធី ក្នុងការចេញបទប្បញ្ញត្តិបច្ចេកទេសផ្សេងៗទៀត ដោយក្រសួងឧស្សាហកម្ម រ៉ែ និងថាមពល ។

ប្រការ ៣ : និយមន័យ

ប្រកាសអនុញ្ញាតបង្កើតរោងចក្រនិងសិប្បកម្មៈ គឺជាការអនុញ្ញាតជាលាយលក្ខណ៍អក្សរ មានសុពលភាពអចិន្ត្រៃយ៍ ដែលចេញដោយក្រសួងឧស្សាហកម្ម រ៉ែ និងថាមពល សម្រាប់ការបង្កើតរោងចក្រថ្មី ឬសិប្បកម្មថ្មី ដែលតម្រូវឲ្យសុំច្បាប់ រួមទាំងលក្ខខណ្ឌលម្អិតនានា ដែលចែងក្នុងប្រកាសអនុញ្ញាតនោះ ។ ក្រោយពេលបញ្ចប់ការសាងសង់រួចរាល់ រោងចក្រនិងសិប្បកម្ម ត្រូវមានវិញ្ញាបនបត្រអនុញ្ញាតដំណើរការមួយទៀត មុននឹងចាប់ផ្តើមប្រតិបត្តិការដំបូង ។

រោងចក្រៈ គឺសហគ្រាសកម្មន្តសាលដែលមាន ឬរំពឹងថានឹងមាន ឧបករណ៍ ម៉ាស៊ីន សម្ភារៈ និងបរិក្ខារ ដែលត្រូវប្រើនៅក្នុងសហគ្រាសដើម្បីផលិតផលិតផល ដែលមានទុនសមមូលសរុបស្មើ ឬច្រើនជាង ៥០.០០០ (ហាសិបពាន់) ដុល្លារ អាមេរិក ។

សិប្បកម្មៈ គឺជាសហគ្រាសកម្មន្តសាលដែលមាន ឬរំពឹងថានឹងមាន ឧបករណ៍ ម៉ាស៊ីន សម្ភារៈនិងបរិក្ខារ ដែលត្រូវប្រើនៅក្នុងរោងចក្រនិងសិប្បកម្ម ដើម្បីផលិតផលិតផលដែលមានទុនសមមូលសរុបតិចជាង ៥០.០០០ (ហាសិបពាន់) ដុល្លារអាមេរិក ។

ក

សិប្បកម្មតម្រូវឱ្យសុំប្រកាសអនុញ្ញាតបង្កើត: ដើម្បីការពារសុខភាពសាធារណៈ ប្រភេទសិប្បកម្មមួយចំនួន ដែលផលិតម្ហូបអាហារ ឬភេសជ្ជៈសម្រាប់មនុស្សទទួលទាន ផលិតសារធាតុគីមី ឬផលិតសារធាតុមានគ្រោះថ្នាក់ផ្សេងទៀត ត្រូវធ្វើការស្នើសុំប្រកាសអនុញ្ញាតបង្កើត និង វិញ្ញាបនបត្រអនុញ្ញាតដំណើរការជាមុន ពី ក្រសួងឧស្សាហកម្ម រ៉ែ និង ថាមពល មុននឹងបង្កើត ឬចាប់ផ្តើមដំណើរការ ។

សិប្បកម្មតម្រូវស្នើសុំចុះបញ្ជី: សិប្បកម្មទាំងអស់ដែលស្ថិតនៅក្រោមបទប្បញ្ញត្តិនៃច្បាប់ និងប្រកាសនេះ ក្រៅពីប្រភេទសិប្បកម្មតម្រូវលើកលែង និងសិប្បកម្មតម្រូវសុំប្រកាសអនុញ្ញាតបង្កើត ត្រូវធ្វើការស្នើសុំចុះបញ្ជីត្រឹមត្រូវនៅមន្ទីរឧស្សាហកម្ម រ៉ែ និងថាមពល រាជធានី ខេត្ត ។

សិប្បកម្មតម្រូវលើកលែង: គឺជាសិប្បកម្មដែលមាន ឬរំពឹងថាមានឧបករណ៍ ម៉ាស៊ីន សម្ភារៈ និង បរិក្ខារដែលត្រូវប្រើនៅក្នុងសិប្បកម្ម សម្រាប់ផលិតដែលមានទុនសមមូលសរុបតិចជាង ៣.០០០ (បីពាន់) ដុល្លារអាមេរិក និងមិនផលិតនូវផលិតផលណាដែលមាននៅក្នុងបញ្ជីរោងចក្រនិងសិប្បកម្ម តម្រូវឱ្យសុំប្រកាសអនុញ្ញាតបង្កើត ។

ម្ចាស់រោងចក្រ និងសិប្បកម្ម: គឺជារូបវន្តបុគ្គល ឬនីតិបុគ្គលដែលមានសិទ្ធិប្រើប្រាស់រោងចក្រនិងសិប្បកម្ម ទទួលផលពីការគ្រប់គ្រងរោងចក្រនិងសិប្បកម្មដែលជាទ្រព្យសម្បត្តិរបស់ខ្លួន និងមានការទទួលស្គាល់ ពី ក្រសួងឧស្សាហកម្ម រ៉ែ និងថាមពល ។

អ្នកគ្រប់គ្រង: គឺជាបុគ្គលដែលបានទទួលការតែងតាំងពីម្ចាស់រោងចក្រ និងសិប្បកម្ម ឱ្យទទួលខុសត្រូវលើកិច្ចដំណើរការរោងចក្រ និងសិប្បកម្ម និងភាពអនុលោមតាមច្បាប់ ។

ភាពមិនអនុលោមតាមច្បាប់: គឺជាការពិនិត្យឃើញរបស់ក្រសួងឧស្សាហកម្ម រ៉ែ និងថាមពល ឬដោយមន្ទីរឧស្សាហកម្ម រ៉ែ និងថាមពល ភាពមិនអនុលោមតាមលក្ខខណ្ឌតម្រូវមួយ ឬច្រើនរបស់ច្បាប់ ប្រកាស បទបញ្ញាបច្ចេកទេស ឬវិធានផ្សេងៗទៀត ។

ពាក្យសុំវិញ្ញាបនបត្រអនុញ្ញាតដំណើរការដំបូង: គឺជាសេចក្តីប្រកាសជាលាយលក្ខណ៍អក្សរពីអ្នកស្នើសុំបញ្ជាក់ថា រោងចក្រនិងសិប្បកម្មរបស់ខ្លួន ដែលមានប្រកាសអនុញ្ញាតបង្កើតរោងចក្រនិងសិប្បកម្មនោះ ត្រូវបានសាងសង់រួចរាល់និងមានលក្ខណៈគ្រប់គ្រាន់ អាចចាប់ផ្តើមដំណើរការដោយអនុលោមតាមបទដ្ឋានបច្ចេកទេសនិងស្តង់ដារ ដែលកំណត់ដោយក្រសួងឧស្សាហកម្ម រ៉ែ និងថាមពល ស្របតាមលក្ខខណ្ឌនៃប្រកាសអនុញ្ញាតបង្កើត។ ចំពោះសិប្បកម្ម ដែលតម្រូវឱ្យស្នើសុំចុះបញ្ជីពាក្យស្នើសុំចុះបញ្ជី គឺជាពាក្យស្នើសុំវិញ្ញាបនបត្រអនុញ្ញាតដំណើរការជាមួយគ្នា ដោយពុំចាំបាច់មានការធ្វើពាក្យស្នើសុំដោយឡែកបន្ថែមទៀតទេ ។

វិញ្ញាបនបត្រអនុញ្ញាតដំណើរការ: គឺជាការទទួលស្គាល់ជាលាយលក្ខអក្សរ ពី មន្ទីរឧស្សាហកម្ម រ៉ែ និងថាមពល បញ្ជាក់ថា សិប្បកម្ម ដែលតម្រូវស្នើសុំចុះបញ្ជី បានចុះបញ្ជីត្រឹមត្រូវ ឬ ពី ក្រសួងឧស្សាហកម្ម រ៉ែ និងថាមពល ថារោងចក្រនិងសិប្បកម្មដែលតម្រូវឱ្យសុំប្រកាសអនុញ្ញាតបង្កើត ត្រូវបានសាងសង់រួចរាល់ស្របតាមបទប្បញ្ញត្តិ ដែលមានចែងក្នុងប្រកាសអនុញ្ញាតបង្កើតរោងចក្រនិងសិប្បកម្ម ឬបទដ្ឋានបច្ចេកទេសផ្សេងៗទៀត ដែលកំពុងមានជាធរមាន របស់ក្រសួងឧស្សាហកម្ម រ៉ែ និងថាមពល ហើយម្ចាស់រោងចក្រនិងសិប្បកម្ម អាចចាប់ផ្តើមធ្វើការផលិត ឬ ដំណើរការរោងចក្រនិងសិប្បកម្មរបស់ខ្លួន ដោយស្របច្បាប់ ។

លេខសំគាល់អត្តសញ្ញាណ: រោងចក្រនិងសិប្បកម្មទាំងអស់ ដែលទទួលបានវិញ្ញាបនបត្រអនុញ្ញាតដំណើរការដំបូង របស់ខ្លួន ស្របតាមប្រកាសនេះនឹងត្រូវទទួលបាន ក្នុងពេលជាមួយគ្នានោះនូវលេខសំគាល់អត្តសញ្ញាណតែមួយគត់ សម្រាប់រោងចក្រ និងសិប្បកម្ម ដើម្បីប្រើជាអត្តសញ្ញាណយោង ងាយស្រួលក្នុងការគ្រប់គ្រងទិន្នន័យ និងស្ថិតិ ។

បទបញ្ជាបច្ចេកទេស: គឺជាឯកសារដែលផ្តល់ការណែនាំពិស្តារលើការអនុវត្តន៍ច្បាប់ ប្រកាស និងបទដ្ឋានបច្ចេកទេស ដើម្បីធានាសុវត្ថិភាពមនុស្ស ទ្រព្យសម្បត្តិ បរិស្ថាន នៅក្នុង ឬក្រៅរោងចក្រនិងសិប្បកម្ម ។

បទបញ្ជាបច្ចេកទេសមាន:

១. បទបញ្ជា ស្តីពី នីតិវិធីរដ្ឋបាល

២. បទបញ្ជា ស្តីពី របបរាយការណ៍

៣. បទបញ្ជាបច្ចេកទេស ស្តីពី កិច្ចដំណើរការរោងចក្រនិងសិប្បកម្ម

៤. បទបញ្ជាបច្ចេកទេស ស្តីពី វត្ថុធាតុដើម

៥. បទបញ្ជាបច្ចេកទេស ស្តីពី ផលិតផល

បទបញ្ជាអន្តរកាល: គឺជាបទបញ្ជាដែលក្រសួងឧស្សាហកម្ម រ៉ែ និងថាមពល បញ្ជាទៅម្ចាស់ ឬអ្នកគ្រប់គ្រងរោងចក្រនិងសិប្បកម្ម ទាំងអស់ដែលបានបង្កើត ឬ/និងបានដំណើរការ ហើយមិនទាន់មានវិញ្ញាបនបត្រអនុញ្ញាតដំណើរការ ឱ្យមកបំពេញសំណុំបែបបទស្នើសុំ ដើម្បីទទួលបានវិញ្ញាបនបត្រអនុញ្ញាតដំណើរការស្របតាមប្រកាសនេះ ។

ស្ថានភាពបន្ទាន់: គឺជាស្ថានភាពដែលមនុស្ស ទ្រព្យសម្បត្តិ ឬ/និងបរិស្ថាន បានទទួលរងគ្រោះថ្នាក់ ឬខូចខាត ឬគំរាមកំហែងធ្ងន់ធ្ងរភ្លាមៗ ដោយសារកិច្ចដំណើរការរោងចក្រនិងសិប្បកម្ម ឬពីផលិតផលដែលបានផលិតរួច ឬពីមធ្យោបាយផលិតកម្មរបស់រោងចក្រនិងសិប្បកម្ម ។ ស្ថានភាពបន្ទាន់រួមបញ្ចូលទាំង អគ្គិភ័យ គ្រោះថ្នាក់ផ្សេងៗ ការលេចធ្លាយសារធាតុគីមី គ្រោះធម្មជាតិ ។ល។

ជំពូកទី ២
នីតិវិធីអនុវត្តបញ្ញត្តិកម្ម
លើកិច្ចដំណើរការរោងចក្រ និងសិប្បកម្ម

ប្រការ ៤ : ការជំរុញឱ្យមានភាពអនុលោមតាមច្បាប់

ក្នុងគោលបំណងគ្រប់គ្រង និងអនុវត្តបញ្ញត្តិកម្ម លើកិច្ចដំណើរការគ្រប់រោងចក្រនិងសិប្បកម្ម ក្រសួងឧស្សាហកម្ម រ៉ែ និងថាមពល អនុវត្តនូវវិធានការស្របតាមច្បាប់ស្តីពីការគ្រប់គ្រងរោងចក្រនិងសិប្បកម្ម ដូចតទៅ:

- តម្រូវឱ្យគ្រប់រោងចក្រនិងសិប្បកម្ម ទាំងអស់ ដែលតម្រូវឱ្យសុំប្រកាសអនុញ្ញាត មានប្រកាសអនុញ្ញាតបង្កើតរោងចក្រនិងសិប្បកម្ម និង មានវិញ្ញាបនបត្រអនុញ្ញាតដំណើរការរោងចក្រនិងសិប្បកម្ម ត្រឹមត្រូវ ។
- តម្រូវឱ្យគ្រប់សិប្បកម្មទាំងអស់ដែលតម្រូវឱ្យចុះបញ្ជី បានចុះបញ្ជីនៅមន្ទីរឧស្សាហកម្ម រ៉ែ និងថាមពល និងមានវិញ្ញាបនបត្រអនុញ្ញាតដំណើរការសិប្បកម្មត្រឹមត្រូវ ។
- តម្រូវឱ្យគ្រប់រោងចក្រនិងសិប្បកម្មទាំងអស់ មានភាពអនុលោមស្របតាមស្តង់ដារ បទបញ្ជា ឬ សេចក្តីណែនាំបច្ចេកទេសផ្សេងៗ កំណត់ដោយប្រកាសរបស់ក្រសួងឧស្សាហកម្ម រ៉ែ និងថាមពល ។
- ចេញបទបញ្ជាឱ្យរោងចក្រនិងសិប្បកម្ម ធ្វើការកែតម្រូវកំហុស ឬភាពមិនអនុលោមតាមច្បាប់ ឬបទបញ្ជាបច្ចេកទេសផ្សេងៗ ។
- ដាក់ពិន័យចំពោះការប្រព្រឹត្តល្មើស ឬភាពមិនអនុលោមតាមច្បាប់របស់រោងចក្រនិងសិប្បកម្ម ។

- បញ្ឈប់ដំណើរការរោងចក្រនិងសិប្បកម្ម ឬឃាត់ទុកវត្ថុធាតុដើម ឬផលិតផលសម្រេច របស់រោងចក្រ និងសិប្បកម្ម ក្នុងករណីប្រព្រឹត្តល្មើស ។
- ចាត់បញ្ជូនមន្ត្រីមានសមត្ថកិច្ច ចុះធ្វើអធិការកិច្ចលើ កិច្ចដំណើរការរោងចក្រនិងសិប្បកម្ម និងភាពអនុលោមតាមច្បាប់ និងបទបញ្ញាបច្ចេកទេសផ្សេងៗ ដូចបានកំណត់នៅក្នុងផ្នែកទី៣ នៃប្រកាសនេះ។
- ធ្វើពាក្យបណ្តឹងទៅតុលាការ ក្នុងករណីចាំបាច់ផ្សេងៗ ។

ប្រការ ៥ : ការទទួលបានវិញ្ញាបនបត្រអនុញ្ញាតដំណើរការ

ដើម្បីបញ្ជាក់នូវភាពអនុលោមតាមច្បាប់ និង បទបញ្ញាបច្ចេកទេសផ្សេងៗ គ្រប់រោងចក្រនិងសិប្បកម្មទាំងអស់ត្រូវមានវិញ្ញាបនបត្រអនុញ្ញាតដំណើរការ ចេញដោយក្រសួង ឬ មន្ទីរឧស្សាហកម្ម រ៉ែ និងថាមពល ដែលមានសុពលភាពត្រឹមត្រូវ ។ វិញ្ញាបនបត្រអនុញ្ញាតដំណើរការ មានសុពលភាព ៣ (បី) ឆ្នាំ ហើយត្រូវបានបន្តជាស្វ័យប្រវត្តិ ចំពោះរោងចក្រ និង សិប្បកម្ម ណា ដែលបានអនុលោមត្រឹមត្រូវតាមច្បាប់ និងបទបញ្ញាបច្ចេកទេសនានា ដែលបានកំណត់ក្នុងប្រកាសនេះ និង ប្រកាសស្តីពីបទប្បញ្ញត្តិផ្សេងៗទៀត របស់ក្រសួងឧស្សាហកម្ម រ៉ែ និងថាមពល បានធ្វើការបង់កម្រៃសេវាប្បញ្ញត្តិកម្ម ត្រឹមត្រូវទៀងទាត់ និងបានផ្តល់ជូនក្រសួង ឬ មន្ទីរឧស្សាហកម្ម រ៉ែ និង ថាមពល នូវរបាយការណ៍អំពីដំណើរការផលិតកម្មអាជីវកម្មប្រចាំត្រីមាស តាមការកំណត់ ។

វិញ្ញាបនបត្រអនុញ្ញាតដំណើរការរោងចក្រនិងសិប្បកម្ម នឹងត្រូវដកហូត ឬព្យួរទុក ក្នុងរយៈពេលបណ្តោះអាសន្ន ណាមួយដោយក្រសួង ឬ មន្ទីរឧស្សាហកម្ម រ៉ែ និងថាមពល ក្នុងករណីរោងចក្រនិងសិប្បកម្ម ត្រូវបានរកឃើញថាបានប្រព្រឹត្តល្មើស ឬខ្វះភាពអនុលោមធ្ងន់ធ្ងរ តាមច្បាប់ ឬបទបញ្ញាបច្ចេកទេសផ្សេងៗ ។

ប្រការ ៦ : ការបន្តវិញ្ញាបនបត្រអនុញ្ញាតដំណើរការ

ក្នុងរយៈពេល ១៥ (ដប់ប្រាំ) ថ្ងៃ មុនកាលបរិច្ឆេទផុតកំណត់សុពលភាពនៃវិញ្ញាបនបត្រអនុញ្ញាតដំណើរការរោងចក្រនិងសិប្បកម្ម ហើយម្ចាស់រោងចក្រនិងសិប្បកម្ម ពុំទាន់ទទួលបានការចេញវិញ្ញាបនបត្របន្តជាស្វ័យប្រវត្តិទេនោះ ម្ចាស់រោងចក្រនិងសិប្បកម្ម ត្រូវធ្វើលិខិតជូនដំណឹងមកអគ្គនាយកដ្ឋានឧស្សាហកម្មនៃក្រសួងឧស្សាហកម្ម រ៉ែ និង ថាមពល ឬមកមន្ទីរឧស្សាហកម្ម រ៉ែ និង ថាមពល ដើម្បីស្នើសុំឱ្យចេញវិញ្ញាបនបត្របន្តជាស្វ័យប្រវត្តិ ដោយភ្ជាប់មកជាមួយនូវរបាយការណ៍សង្ខេបលើការបំពេញកាតព្វកិច្ចត្រឹមត្រូវ ស្របតាមការតម្រូវ ដូចមានចែងក្នុងប្រការ៥ ខាងលើ ។

ប្រការ ៧ : លិខិតបញ្ជា

លិខិតបញ្ជាគឺជាលិខិតលាយលក្ខអក្សរ បញ្ជាទៅម្ចាស់ ឬអ្នកគ្រប់គ្រងរោងចក្រ និងសិប្បកម្ម ឱ្យធ្វើសកម្មភាពណាមួយ ដើម្បីឱ្យមានភាពអនុលោមតាមច្បាប់ ប្រកាស បទប្បញ្ញត្តិបច្ចេកទេស ឬស្តង់ដារ ដែលកំណត់ដោយក្រសួង ឬមន្ទីរឧស្សាហកម្ម រ៉ែ និង ថាមពល ។

ទម្រង់លិខិតបញ្ជាត្រូវបានកំណត់ដោយក្រសួង ឬមន្ទីរឧស្សាហកម្ម រ៉ែ និងថាមពល [illegible] ដូចខាងក្រោមៈ

១- កាលបរិច្ឆេទ

២- ឈ្មោះ អាសយដ្ឋាន និងលេខអត្តសញ្ញាណរោងចក្រនិងសិប្បកម្ម

៣- ឈ្មោះម្ចាស់ ឬអ្នកគ្រប់គ្រងរោងចក្រ និងសិប្បកម្ម

៤- កម្មវត្ថុនៃការមិនអនុលោមតាមច្បាប់ ប្រកាស បទបញ្ញាបច្ចេកទេស ឬស្តង់ដារ
៥- កម្មវត្ថុនៃការកែតម្រូវ
៦- កាលបរិច្ឆេទផុតកំណត់នៃការកែតម្រូវ
៧- ការផាកពិន័យលើកដំបូង
៨- កាលបរិច្ឆេទផុតកំណត់នៃការផាកពិន័យលើកដំបូង
៩- តារាងកំណត់ពេលវេលា និងចំនួនប្រាក់ផាកពិន័យ
១០- ព័ត៌មានអំពីទីកន្លែង និងបែបបទនៃការបង់ប្រាក់ផាកពិន័យ
១១- ទីកន្លែងដែលអាចទំនាក់ទំនងអំពីព័ត៌មានលើការចេញលិខិតបញ្ជា

ប្រការ ៨ : ការកំណត់រយៈពេលកែតម្រូវ

ក្រសួង ឬមន្ទីរឧស្សាហកម្ម រ៉ែ និងថាមពល នឹងចេញលិខិតបញ្ជាទៅម្ចាស់ ឬអ្នកគ្រប់គ្រងរោងចក្រ និងសិប្បកម្ម ឲ្យធ្វើការកែតម្រូវជាបន្ទាន់ក្នុងករណីដែលក្រសួង ឬមន្ទីរឧស្សាហកម្ម រ៉ែ និងថាមពល យល់ឃើញថា រោងចក្រ ឬសិប្បកម្មនោះ អាចបង្កហានិភ័យខ្ពស់ដល់សុវត្ថិភាព សុខុមាលភាពសាធារណៈ និងបរិស្ថាន ឬឱ្យធ្វើការកែតម្រូវក្នុងរយៈពេលកំណត់ជាក់លាក់ណាមួយ អាស្រ័យតាមស្ថានភាពជាក់ស្តែង ។

ប្រការ ៩ : ការផាកពិន័យក្នុងការខកខានធ្វើការកែតម្រូវ

ក្រសួង ឬមន្ទីរឧស្សាហកម្ម រ៉ែ និងថាមពល នឹងធ្វើការផាកពិន័យចំពោះម្ចាស់ ឬអ្នកគ្រប់គ្រងរោងចក្រ និងសិប្បកម្ម ដែលខកខាន ឬមិនបានធ្វើការកែតម្រូវទៅតាមលិខិតបញ្ជា។ កំរិតនៃការផាកពិន័យនឹងត្រូវកើនឡើងរហូតដល់អតិបរមា ស្របតាមតារាងកំណត់ពេលវេលា និងចំនួនប្រាក់ផាកពិន័យ ។

ប្រការ ១០ : ការទទួលខុសត្រូវតាមច្បាប់

ក្រសួងឧស្សាហកម្ម រ៉ែ និងថាមពល នឹងធ្វើពាក្យបណ្តឹងទៅតុលាការ ក្នុងករណីម្ចាស់ ឬអ្នកគ្រប់គ្រងរោងចក្រ និងសិប្បកម្មណាដែលមិនគោរព ឬល្មើសនឹងច្បាប់ធ្ងន់ធ្ងរ ។

ប្រការ ១១: ការបញ្ឈប់ ឬឃាត់ទុក វត្ថុធាតុដើម ឬផលិតផល

ក្នុងករណីក្រសួង ឬមន្ទីរឧស្សាហកម្ម រ៉ែ និងថាមពល ពិនិត្យឃើញថាវត្ថុធាតុដើម ដែលមានក្នុងរោងចក្រ និងសិប្បកម្ម ឬផលិតផល ដែលផលិតដោយរោងចក្រនិងសិប្បកម្មណាមួយ បង្កគ្រោះថ្នាក់ដល់មនុស្ស ទ្រព្យសម្បត្តិ និងបរិស្ថាន ក្រសួង ឬមន្ទីរឧស្សាហកម្ម រ៉ែ និងថាមពល អាចៈ

១- បញ្ជាឱ្យម្ចាស់ ឬអ្នកគ្រប់គ្រងរោងចក្រ និងសិប្បកម្ម បញ្ឈប់ការប្រើប្រាស់វត្ថុធាតុដើមនោះ ។
២- បញ្ជាឱ្យម្ចាស់ ឬអ្នកគ្រប់គ្រងរោងចក្រ និងសិប្បកម្ម រក្សាទុកផលិតផលនោះ ក្នុងបរិវេណនៃរោងចក្រ និងសិប្បកម្ម និងមិនអនុញ្ញាតឱ្យយកវាទៅធ្វើ ពាណិជ្ជកម្ម ឬប្រើប្រាស់ឡើយ។
៣- ឃាត់ទុកវត្ថុធាតុដើម និង ផលិតផល រួចដាក់រក្សាទុកក្នុងទីកន្លែងដែលមានសុវត្ថិភាព រង់ចាំការធ្វើអធិការកិច្ចបន្ត ឬធ្វើពាក្យបណ្តឹងទៅតុលាការ ។

ប្រការ ១២ : ការបញ្ឈប់ ឬឃាត់ទុក ឯកសាររបស់រោងចក្រ និងសិប្បកម្ម

ក្នុងករណី ដែលក្រសួង ឬមន្ទីរឧស្សាហកម្ម រ៉ែ និងថាមពល ពិនិត្យឃើញថា ឯកសារដែលបានប្រើប្រាស់សំរាប់ណែនាំ ឬបញ្ជាការប្រើប្រាស់វត្ថុធាតុដើម បច្ចេកទេសផលិត ការប្រើប្រាស់គ្រឿងចក្រ គ្រឿងម៉ាស៊ីន ការរក្សាទុកវត្ថុធាតុដើម ឬផលិតផល អាចបណ្តាលឱ្យកើតមានមហន្តរាយដល់មនុស្ស ទ្រព្យសម្បត្តិក្នុងរោងចក្រនិងសិប្បកម្ម ឬទីដីតខាងរោងចក្រ និងសិប្បកម្ម ក្រសួង ឬមន្ទីរឧស្សាហកម្ម រ៉ែ និងថាមពល នឹងធ្វើការបញ្ឈប់ឬឃាត់ទុកឯកសារទាំងនោះ ។

ប្រការ ១៣ : ការខកខានក្នុងការចុះបញ្ជីសិប្បកម្ម

គ្រប់សិប្បកម្មតម្រូវស្នើសុំចុះបញ្ជី ត្រូវធ្វើការស្នើសុំចុះបញ្ជីត្រឹមត្រូវនៅមន្ទីរឧស្សាហកម្ម រ៉ែ និងថាមពល រាជធានី ខេត្ត ដែលខ្លួនបោះទីតាំងក្នុងរយៈពេលយ៉ាងយូរ ៧ (ប្រាំពីរ)ថ្ងៃ ក្រោយថ្ងៃដំណើរការ ។ ប្រសិនបើការចុះបញ្ជីធ្វើឡើងមិនបានត្រឹមត្រូវ និងទាន់ពេលកំណត់ មន្ទីរឧស្សាហកម្ម រ៉ែ និងថាមពល នឹងធ្វើការដាក់ពិន័យស្របតាម មាត្រា៤៣ នៃច្បាប់ ។

ប្រការ ១៤ : ការបិទរោងចក្រ និងសិប្បកម្ម

ក្រសួងឧស្សាហកម្ម រ៉ែ និងថាមពល មានសិទ្ធិផ្អាកសកម្មភាព រោងចក្រនិងសិប្បកម្មតម្រូវឱ្យសុំប្រកាសអនុញ្ញាតបង្កើត ទាំងឡាយណា ដែលបានបង្កើតដោយគ្មានប្រកាសអនុញ្ញាតបង្កើតរោងចក្រនិងសិប្បកម្ម ពីក្រសួងឧស្សាហកម្ម រ៉ែ និងថាមពល ជាបណ្តោះអាសន្ន ក្នុងរយៈពេលណាមួយមានកំណត់ ដើម្បីតម្រូវឱ្យម្ចាស់ ឬអ្នកគ្រប់គ្រងរោងចក្រនិងសិប្បកម្ម ធ្វើការកែតម្រូវកំហុសរបស់ខ្លួនឡើងវិញ ។

ប្រសិនបើការកែតម្រូវធ្វើឡើងបានត្រឹមត្រូវនិងទាន់ពេលកំណត់ ក្រសួងឧស្សាហកម្ម រ៉ែ និងថាមពល នឹងចេញប្រកាសអនុញ្ញាតបង្កើតរោងចក្រនិងសិប្បកម្ម ។

ប្រសិនបើការកែតម្រូវមិនបានអនុវត្ត ឬអនុវត្តមិនត្រឹមត្រូវ ឬមិនទាន់តាមកាលកំណត់ ក្រសួងឧស្សាហកម្ម រ៉ែ និងថាមពល មានសិទ្ធិចេញប្រកាសបិទទ្វាររោងចក្រនិងសិប្បកម្ម ជាស្ថាពរ ។

ក្រសួងឧស្សាហកម្ម រ៉ែ និងថាមពល មានសិទ្ធិចេញបញ្ជាឱ្យម្ចាស់ ឬអ្នកគ្រប់គ្រងរោងចក្រនិងសិប្បកម្ម ផ្អាកដំណើរការរោងចក្រនិងសិប្បកម្ម ទាំងមូល ឬតាមផ្នែកនៃរោងចក្រនិងសិប្បកម្មជាបណ្តោះអាសន្ន ក្នុងរយៈពេលមួយមានកំណត់ ដើម្បីឱ្យម្ចាស់ ឬអ្នកគ្រប់គ្រងរោងចក្រនិងសិប្បកម្ម ធ្វើការកែតម្រូវ ឬកែលម្អឱ្យបានប្រសើរឡើងវិញ ក្នុងករណីៈ

១. មានកំហុសធ្ងន់ធ្ងរផ្នែកបច្ចេកទេស។

២. ដំណើរការរោងចក្រនិងសិប្បកម្ម ខុសពីការអនុញ្ញាតរបស់ក្រសួងឧស្សាហកម្ម រ៉ែ និងថាមពល។

៣. ដំណើរការរោងចក្រនិងសិប្បកម្ម អាចបណ្តាលឱ្យមានគ្រោះថ្នាក់ដល់មនុស្ស ឬអន្តរាយដល់ទ្រព្យសម្បត្តិ នៅក្នុង ឬក្រៅរោងចក្រនិងសិប្បកម្ម ។

៤. ម្ចាស់ ឬ អ្នកគ្រប់គ្រងរោងចក្រនិងសិប្បកម្ម មានចេតនាមិនគោរពតាមលិខិតបញ្ជា របស់ ក្រសួងឧស្សាហកម្ម រ៉ែ និង ថាមពល ។

ប្រសិនបើការកែតម្រូវធ្វើឡើងបានត្រឹមត្រូវ និងទាន់ពេលកំណត់ ក្រសួងឧស្សាហកម្ម រ៉ែ និងថាមពល ត្រូវចេញបញ្ជាអនុញ្ញាតឱ្យរោងចក្រនិងសិប្បកម្ម បន្តដំណើរការឡើងវិញ ។

ប្រសិនបើការកែតម្រូវមិនបានអនុវត្ត ឬអនុវត្តមិនទាន់កាលកំណត់ ក្រសួងឧស្សាហកម្ម រ៉ែ និងថាមពល មានអំណាចចេញប្រកាសបិទទ្វាររោងចក្រ និងសិប្បកម្មជាស្ថាពរ ។

លិខិតបញ្ជាផ្អាកដំណើរការរោងចក្រ និងសិប្បកម្ម ឬប្រកាសបិទទ្វាររោងចក្រ និងសិប្បកម្មជាស្ថាពរ ត្រូវបិទផ្សាយជា សាធារណៈ នៅពីមុខរោងចក្រ និងសិប្បកម្ម ឬចុះផ្សាយតាមសារព័ត៌មាន ។

បទបញ្ជាបិទរោងចក្រ និងសិប្បកម្មបណ្តោះអាសន្ន បានលុបជាស្វ័យប្រវត្តិនូវវិញ្ញាបនបត្រអនុញ្ញាតដំណើរការរោងចក្រនិងសិប្បកម្មនោះ ។ មុននឹងចាប់ផ្តើមដំណើរការរោងចក្រនិងសិប្បកម្មជាថ្មី ម្ចាស់រោងចក្រនិងសិប្បកម្ម ត្រូវដាក់ពាក្យសុំវិញ្ញាបនបត្រអនុញ្ញាតដំណើរការថ្មី ។ វិញ្ញាបនបត្រនេះអាចប្រគល់ឱ្យបាន លុះណាតែម្ចាស់រោងចក្រនិងសិប្បកម្ម នោះបានធ្វើការកែតម្រូវ ដូចដែលបានតម្រូវឱ្យធ្វើនៅក្នុងបទបញ្ជាបិទបណ្តោះអាសន្ននោះ ។

ម្ចាស់ ឬអ្នកគ្រប់គ្រងរោងចក្រ និងសិប្បកម្មណាមួយ ដែលបានប្រព្រឹត្តល្មើសហើយត្រូវបានចេញបញ្ជាឱ្យបិទរោងចក្រនិងសិប្បកម្មជាអចិន្ត្រៃយ៍ មិនអាចទទួលបានវិញ្ញាបនបត្រអនុញ្ញាតដំណើរការពីក្រសួង ឬក៏ធ្វើជាអ្នកគ្រប់គ្រងរោងចក្រ និងសិប្បកម្ម ណាមួយបានឡើយ ក្នុងរយៈពេល ៣ (បី) ឆ្នាំ គិតចាប់ពីកាលបរិច្ឆេទបិទជាស្ថាពរនោះ ។

ផ្នែកទី៣
ឋានានុក្រម និង នីតិវិធីក្នុងការចេញ
បទបញ្ជាបច្ចេកទេសផ្សេងៗ

ប្រការ ១៥ : បទបញ្ញាបច្ចេកទេសទូទៅ

ក្នុងគោលបំណង ជំរុញការអភិវឌ្ឍន៍ និងកិច្ចដំណើរការរបស់រោងចក្រ និងសិប្បកម្ម អនុលោមតាមច្បាប់ ដើម្បីធានា ការពារសុខុមាលភាពសាធារណៈ បរិស្ថាន សង្គម និង ជំរុញតម្លាភាព ក្នុងការអនុវត្តន៍បទប្បញ្ញត្តិលើកិច្ចដំណើរការរបស់រោងចក្រ និងសិប្បកម្ម ក្រសួងឧស្សាហកម្ម រ៉ែ និងថាមពល ចេញ បទបញ្ជាបច្ចេកទេសផ្សេងៗ ដែលរួមមានៈ

- បទបញ្ជា ស្តីពី នីតិវិធីរដ្ឋបាល
- បទបញ្ជា ស្តីពី របបរាយការណ៍
- បទបញ្ជាបច្ចេកទេស ស្តីពី កិច្ចដំណើរការរោងចក្រ និងសិប្បកម្ម
- បទបញ្ជាបច្ចេកទេស ស្តីពី វត្ថុធាតុដើម
- បទបញ្ជាបច្ចេកទេស ស្តីពី ផលិតផល

ក- បទបញ្ជា ស្តីពី នីតិវិធីរដ្ឋបាល

បទបញ្ជា ស្តីពី នីតិវិធីរដ្ឋបាល គឺជាបទបញ្ជាដែលចែងអំពីនីតិវិធីរដ្ឋបាលផ្សេងៗ ដើម្បីគ្រប់គ្រង និងធានាឱ្យមានភាពអនុលោមតាមច្បាប់ ប្រកាស និង បទបញ្ជាបច្ចេកទេសផ្សេងទៀត ។ បទបញ្ជា ស្តីពី នីតិវិធីរដ្ឋបាល មានដូចជាៈ

១- បែបបទនៃការចេញសេចក្តីជូនដំណឹងទៅម្ចាស់រោងចក្រ និងសិប្បកម្ម
២- នីតិវិធីនៃការដាក់ពិន័យ
៣- នីតិវិធី និងវិធាននៃការធ្វើអធិការកិច្ច និង ការធ្វើកំណត់ហេតុអធិការកិច្ច
៤- ក្បួន និងបទដ្ឋាននៃការប្រមូលយកគំរូផលិតផល
៥- បែបបទនៃការទទួល និង ប្រគល់ឱ្យវិញនូវឯកសាររោងចក្រ និងសិប្បកម្ម

៤

៦- នីតិវិធីនៃការបញ្ឈប់ ឬឃាត់ទុកនូវផលិតផល សម្ភារៈវត្ថុធាតុដើម និងឯកសារពាក់ព័ន្ធនានាដែលអាចបណ្តាលឱ្យមានអន្តរាយដល់មនុស្ស ឬដល់ទ្រព្យសម្បត្តិក្នុង រោងចក្រ និងសិប្បកម្ម ឬទីជិតខាងនៃរោងចក្រ និងសិប្បកម្ម

៧- នីតិវិធីនៃការចេញលិខិតបញ្ជា

៨- ការធ្វើពាក្យបណ្តឹងទៅតុលាការ

៩- នីតិវិធីនៃការអនុវត្តន៍បទបញ្ជាបិទរោងចក្រ និងសិប្បកម្មមួយផ្នែក ឬទាំងមូលជាបណ្តោះអាសន្ន ឬជាអចិន្ត្រៃយ៍

១០- ការចេញ និងបន្តវិញ្ញាបនបត្រអនុញ្ញាតដំណើរការរោងចក្រ និងសិប្បកម្ម

១១- ការធ្វើប្រតិភូកម្មអំណាចពីក្រសួងឧស្សាហកម្ម រ៉ែ និងថាមពល ទៅមន្ទីរឧស្សាហកម្ម រ៉ែ និងថាមពល ។ល។

ខ- បទបញ្ជា ស្តីពី របាយការណ៍

បទបញ្ជា ស្តីពី របាយការណ៍ គឺជាបទបញ្ជាដែលចែងអំពីទម្រង់លិខិត និងនីតិវិធីដែលម្ចាស់ ឬអ្នក គ្រប់គ្រងរោងចក្រនិងសិប្បកម្មទាំងអស់ ទោះជាស្ថិត ឬមិនស្ថិតនៅក្រោមសមត្ថកិច្ចរបស់ ក្រសួងឧស្សាហកម្ម រ៉ែ និងថាមពល ត្រូវផ្តល់របាយការណ៍ និងទិន្នន័យមកក្រសួង ឬមន្ទីរឧស្សាហកម្ម រ៉ែ និង ថាមពល ។

បទបញ្ជា ស្តីពីរបាយការណ៍ មានដូចជា:

១- ទម្រង់របាយការណ៍ និង ទិន្នន័យ

២- ការទទួលខុសត្រូវរបស់ម្ចាស់ ឬអ្នកគ្រប់គ្រងរោងចក្រនិងសិប្បកម្ម លើភាពត្រឹមត្រូវនៃរបាយការណ៍ និង ទិន្នន័យ

៣- ការរក្សាការសម្ងាត់វិជ្ជាជីវៈនៃរបាយការណ៍ និងទិន្នន័យដែលបានផ្តល់

៤- កាលបរិច្ឆេទនៃការផ្តល់របាយការណ៍ និងទិន្នន័យ

៥- ការផាកពិន័យ ចំពោះការមិនផ្តល់ ការខកខាន ការក្លែងបន្លំរបាយការណ៍ និងទិន្នន័យ និងការធ្វើឱ្យលេចធ្លាយរបាយការណ៍ និងទិន្នន័យដោយគ្មានការយល់ព្រមពីម្ចាស់រោងចក្រ និងសិប្បកម្ម ។ល។

គ. បទបញ្ជាបច្ចេកទេស ស្តីពី កិច្ចដំណើរការរោងចក្រ និងសិប្បកម្ម

បទបញ្ជាបច្ចេកទេស ស្តីពី កិច្ចដំណើរការរោងចក្រ និងសិប្បកម្ម គឺជាបទបញ្ជា ដែល ក្រសួងឧស្សាហកម្ម រ៉ែ និងថាមពល កំណត់ឱ្យរោងចក្រ និងសិប្បកម្មទាំងអស់ត្រូវអនុវត្ត ដើម្បីធានាបាន លក្ខខណ្ឌសុវត្ថិភាពអប្បបរមាក្នុងកិច្ចដំណើរការរោងចក្រ និងសិប្បកម្ម ។

បទបញ្ជាបច្ចេកទេស ស្តីពី កិច្ចដំណើរការរោងចក្រ និងសិប្បកម្ម មានដូចជា:

១- កិច្ចដំណើរការ និងការថែទាំរោងចក្រ និងសិប្បកម្ម

២- ការការពារអគ្គីភ័យ

៣- ការការពារ ការបំពុលនៅក្នុង និងក្រៅរោងចក្រ និងសិប្បកម្ម ពន្លឺ ខ្យល់ចេញចូល សំលេង រំញ័រ ក្លិន ចំហាយ កំដៅ ផ្សែង ធូលី កាំរស្មី វិទ្យុសកម្ម និងភាពកខ្វក់ផ្សេងទៀត

៤- ស្លាកសញ្ញាសុវត្ថិភាព និងស្លាកសញ្ញាណែនាំការប្រើប្រាស់ម៉ាស៊ីន ។

៥- ស្តង់ដារប្រើប្រាស់ឡចំហាយ ប្រព័ន្ធប្រើប្រាស់ចំហាយ ឧបករណ៍ និងធុងដែលប្រើសម្ពាធខ្ពស់ ។

៦- ការកំណត់ផ្សេងទៀតដែលក្រសួងឧស្សាហកម្ម រ៉ែ និងថាមពល យល់ឃើញថាចាំបាច់ ។ល។

ឃ. បទបញ្ជាបច្ចេកទេស ស្តីពី វត្ថុធាតុដើម

បទបញ្ជាបច្ចេកទេស ស្តីពី វត្ថុធាតុដើម គឺជាបទបញ្ជាដែលក្រសួងឧស្សាហកម្ម រ៉ែ និងថាមពល កំណត់ឱ្យរោងចក្រ និងសិប្បកម្ម ទាំងអស់ត្រូវអនុវត្ត ដើម្បីធានាបាននូវលក្ខខណ្ឌសុវត្ថិភាពអប្បបរមាក្នុងការដឹកជញ្ជូន រក្សាទុក ប្រើប្រាស់វត្ថុធាតុដើម និងការបញ្ចេញចោលកាកសំណល់ក្នុងកិច្ចដំណើរការរោងចក្រ និងសិប្បកម្ម ។

បទបញ្ជាបច្ចេកទេស ស្តីពី វត្ថុធាតុដើម មានដូចជា:

១- ជាតិផ្ទុះ

២- គ្រឿងឆេះ

៣- ជាតិពុល

៤- ឧស្ម័ន ឬគីមីគ្រោះថ្នាក់

៥- សារធាតុវិទ្យុសកម្ម

៦- កាកសំណល់ឧស្សាហកម្ម

៧- សារធាតុគ្រោះថ្នាក់ ឬបង្កគ្រោះថ្នាក់ផ្សេងទៀត

៨- នីតិវិធីក្នុងការតាមដានម្ចាស់រោងចក្រ និងសិប្បកម្ម ដែលល្មើសនឹងបទបញ្ជាបច្ចេកទេស ស្តីពីវត្ថុធាតុ ។

ង- បទបញ្ជាបច្ចេកទេស ស្តីពី ផលិតផល

បទបញ្ជាបច្ចេកទេសស្តីពីផលិតផល គឺជាបទបញ្ជា ដែលក្រសួងឧស្សាហកម្ម រ៉ែ និងថាមពល កំណត់ឱ្យម្ចាស់រោងចក្រ និងសិប្បកម្ម ទាំងអស់ត្រូវអនុវត្តដើម្បីគ្រប់គ្រងលើ:

១- គុណភាពផលិតផល

២- ស្តង់ដារផលិតផល

៣- ការចុះបញ្ជីផលិតផល និង

៤- ស្លាកបញ្ជាក់ផលិតផល ។ល។

បទបញ្ជាបច្ចេកទេស ស្តីពី ផលិតផល ត្រូវអនុលោមទៅតាមកាតព្វកិច្ចរបស់កម្ពុជា ដែលចែងក្នុងកិច្ចព្រមព្រៀងអង្គការពាណិជ្ជកម្មពិភពលោក រួមមានកិច្ចព្រមព្រៀង ស្តីពីរបាំងបច្ចេកទេស ចំពោះពាណិជ្ជកម្ម និងការអនុវត្តន៍វិធានអនាម័យ និងភូតគាមអនាម័យ ហើយត្រូវផ្អែកលើស្តង់ដារអន្តរជាតិ ដែលទទួលស្គាល់ ដោយអង្គការពាណិជ្ជកម្មពិភពលោក និងអង្គការអន្តរជាតិផ្សេងៗទៀត លើកលែងតែករណីដែលក្រសួង យល់ឃើញថា បទបញ្ជា ឬ ស្តង់ដារបច្ចេកទេសអន្តរជាតិទាំងនោះ មិនសមស្របទៅនឹងតម្រូវការអភិវឌ្ឍន៍សេដ្ឋកិច្ច និងពាណិជ្ជកម្ម របស់កម្ពុជា ។

ផ្នែកទី៤

បទប្បញ្ញត្តិផ្សេងៗ

ប្រការ ១៦ : អ្នកគ្រប់គ្រងរោងចក្រ និងសិប្បកម្ម

អ្នកគ្រប់គ្រងរោងចក្រ និងសិប្បកម្ម គឺជាបុគ្គលដែលបានទទួលការតែងតាំងពីម្ចាស់រោងចក្រ និងសិប្បកម្ម ឱ្យទទួលខុសត្រូវលើកិច្ចដំណើរការរបស់រោងចក្រ និងសិប្បកម្ម និង ភាពអនុលោមតាមច្បាប់ និងត្រូវជូនដំណឹងជាលាយលក្ខអក្សរមកក្រសួង ឬមន្ទីរឧស្សាហកម្ម រ៉ែ និងថាមពល ។

ប្រការ ១៧ : ការផ្លាស់ប្តូរម្ចាស់រោងចក្រ និងសិប្បកម្ម

ក្នុងករណីប្តូរម្ចាស់រោងចក្រ និងសិប្បកម្ម ម្ចាស់រោងចក្រ និងសិប្បកម្មថ្មី ត្រូវធ្វើពាក្យសុំការទទួលស្គាល់ភាពជាម្ចាស់រោងចក្រ និងសិប្បកម្មពីក្រសួង ឬមន្ទីរឧស្សាហកម្ម រ៉ែ និង ថាមពល ក្នុងរយៈពេល ១០(ដប់)ថ្ងៃ នៃថ្ងៃធ្វើការយ៉ាងយូរ ចាប់ពីថ្ងៃដែលខ្លួនបានទទួលសិទ្ធិជាម្ចាស់រោងចក្រនិងសិប្បកម្មថ្មី ។ ក្រសួង ឬមន្ទីរឧស្សាហកម្ម រ៉ែ និង ថាមពល ត្រូវឆ្លើយតបទៅម្ចាស់រោងចក្រ និងសិប្បកម្មវិញ ក្នុងរយៈពេល ៤ (បួន)ថ្ងៃ នៃថ្ងៃធ្វើការ ចាប់ពីថ្ងៃទទួលពាក្យសុំ ។

ប្រការ ១៨ : ការដាក់តាំងបង្ហាញវិញ្ញាបនបត្រអនុញ្ញាតដំណើរការរោងចក្រ និងសិប្បកម្ម និង លិខិត អនុញ្ញាតផ្សេងៗ

ម្ចាស់រោងចក្រ និងសិប្បកម្មត្រូវតាំងបង្ហាញវិញ្ញាបនបត្រអនុញ្ញាតដំណើរការរោងចក្រ និងសិប្បកម្ម និង លិខិតអនុញ្ញាតផ្សេងៗ ជាចំហនៅកន្លែងសមស្របណាមួយ ដែលងាយមើលឃើញក្នុងរោងចក្រ និងសិប្បកម្មរបស់ខ្លួន ។

ក្នុងករណីខកខានមិនបានអនុវត្តម្ចាស់រោងចក្រនិងសិប្បកម្ម នឹងត្រូវទទួលការពិន័យតាមមាត្រា៤៨នៃច្បាប់។

ប្រការ ១៩ : លិខិតបញ្ជាក់ដែលចេញឱ្យតាមការស្នើសុំរបស់ម្ចាស់រោងចក្រ និងសិប្បកម្ម

ក្រសួង ឬមន្ទីរឧស្សាហកម្ម រ៉ែ និង ថាមពល ត្រូវផ្តល់លិខិតបញ្ជាក់ផ្សេងៗ ពាក់ព័ន្ធនឹងរោងចក្រ និងសិប្បកម្ម តាមការស្នើសុំរបស់ម្ចាស់រោងចក្រ និងសិប្បកម្ម បើពិនិត្យឃើញថាជាការចាំបាច់ ។

ប្រការ ២០ : វិស្វករ និង អ្នកបច្ចេកទេស

ក្នុងការបង្កើត និង កិច្ចដំណើរការរោងចក្រ និងសិប្បកម្ម ម្ចាស់រោងចក្រ និងសិប្បកម្មត្រូវប្រើប្រាស់វិស្វករ ឬអ្នកបច្ចេកទេស ដែលមានសញ្ជាតិខ្មែរជាអាទិភាព ។ លក្ខខណ្ឌនៃការប្រើប្រាស់វិស្វករ អ្នកបច្ចេកទេសបរទេស ត្រូវអនុវត្តតាមច្បាប់ដែលមានជាធរមាន ។

ប្រការ ២១ : ឈ្មោះរោងចក្រ និងសិប្បកម្ម

រោងចក្រ និងសិប្បកម្មនីមួយៗ ត្រូវមានឈ្មោះ ហើយផ្លាកឈ្មោះត្រូវសរសេរជាអក្សរខ្មែរ មានទំហំធំជាង និងនៅពីលើ អក្សរផ្សេងទៀត ។ ម្ចាស់រោងចក្រ និងសិប្បកម្ម ត្រូវលើកបង្ហាញផ្លាកឈ្មោះរោងចក្រ និងសិប្បកម្មរបស់ខ្លួន នៅកន្លែងដែលងាយមើលឃើញ នៅខាងមុខរោងចក្រ និងសិប្បកម្ម និងនៅលើកញ្ចប់ផលិតផលរបស់ខ្លួន ។

ប្រសិនបើម្ចាស់រោងចក្រ និងសិប្បកម្មចង់ផ្លាស់ប្តូរឈ្មោះរោងចក្រ និងសិប្បកម្ម ម្ចាស់រោងចក្រ និងសិប្បកម្ម នោះ ត្រូវធ្វើសេចក្តីជូនដំណឹងអំពីឈ្មោះថ្មីជាលាយលក្ខអក្សរទៅក្រសួង ឬមន្ទីរឧស្សាហកម្ម រ៉ែ និងថាមពល ឱ្យបាន ១០ (ដប់)ថ្ងៃ មុនថ្ងៃ ប្រើប្រាស់ ។

បន្ទាប់ពីបានជូនដំណឹង ម្ចាស់ ឬអ្នកគ្រប់គ្រងរោងចក្រ និងសិប្បកម្ម ត្រូវលើកបង្ហាញផ្លាកឈ្មោះថ្មី នៅខាងមុខរោងចក្រ និងសិប្បកម្ម និងលើកញ្ចប់ផលិតផល ។

ប្រការ ២២ : ការសម្ងាត់នៃរបាយការណ៍រោងចក្រ និងសិប្បកម្ម

ក្រសួង ឬមន្ទីរឧស្សាហកម្ម រ៉ែ និងថាមពល មិនអាចបោះផ្សាយ ឬចែកចាយរបាយការណ៍ និងទិន្នន័យ របស់រោងចក្រ និងសិប្បកម្មដែលបានផ្តល់ពីម្ចាស់ ឬ អ្នកគ្រប់គ្រងរោងចក្រ និងសិប្បកម្ម ជាសាធារណៈឡើយ លើកលែងតែមានការអនុញ្ញាតពីម្ចាស់ ឬ អ្នកគ្រប់គ្រងរោងចក្រ និងសិប្បកម្ម ។ ក្រសួង ឬមន្ទីរឧស្សាហកម្ម រ៉ែ និងថាមពលអាចប្រើប្រាស់របាយការណ៍ និងទិន្នន័យដែលផ្តល់មកនោះ សម្រាប់ធ្វើការវិភាគ និងអាចធ្វើការផ្សព្វផ្សាយការវិភាគនោះ ដោយមិនបញ្ជាក់ពីប្រភពនៃរបាយការណ៍ និង ទិន្នន័យនោះ ។

ប្រការ ២៣ : ការជូនដំណឹងក្នុងករណីបន្ទាន់

ក្នុងករណីមានស្ថានភាពបន្ទាន់នៅរោងចក្រ និងសិប្បកម្មណាមួយ ឬ កើតចេញពីផលិតផលនៃរោងចក្រ និងសិប្បកម្មណាមួយ ម្ចាស់ឬអ្នកគ្រប់គ្រងរោងចក្រនិងសិប្បកម្មនោះ ត្រូវផ្តល់សេចក្តីជូនដំណឹងផ្ទាល់មាត់ភ្លាម អំពីស្ថានភាពបន្ទាន់នោះ និងត្រូវផ្តល់សេចក្តីជូនដំណឹងជាលាយលក្ខអក្សរទៅក្រសួង ឬមន្ទីរឧស្សាហកម្ម រ៉ែ និងថាមពល ក្នុងរយៈពេល ៧(ប្រាំពីរ)ថ្ងៃ យ៉ាងយូរ បន្ទាប់ពីការកើតឡើងនៃគ្រោះអាសន្ននោះ ។

ផ្នែកទី ៥
អន្តរប្បញ្ញត្តិ និង អវសានប្បញ្ញត្តិ

ប្រការ ២៤ : បទបញ្ជាអន្តរកាល

ក្នុងរយៈពេលមួយកំណត់ដោយក្រសួង ឬមន្ទីរឧស្សាហកម្ម រ៉ែ និង ថាមពល ម្ចាស់រោងចក្រ និងសិប្បកម្មដែលមិនទាន់មានវិញ្ញាបនបត្រអនុញ្ញាតដំណើរការរោងចក្រ និងសិប្បកម្ម ត្រូវមកបំពេញបែបបទស្នើសុំ ដើម្បីទទួលបានវិញ្ញាបនបត្រអនុញ្ញាត ដំណើរការរោងចក្រ និងសិប្បកម្ម ស្របតាមប្រកាសនេះ ។

ក្រសួង ឬមន្ទីរឧស្សាហកម្ម រ៉ែ និងថាមពល អាចចេញបទបញ្ជាអន្តរកាលជាដំណាក់កាល និងតាមតំបន់ ។

បទបញ្ជាអន្តរកាលនេះ បញ្ជាក់អំពីៈ

១- គោលបំណង
២- ប្រភេទ ឬ/និងទីតាំងរោងចក្រ និងសិប្បកម្មដែលស្ថិតនៅក្រោមវិសាលភាពនៃបទបញ្ជានេះ
៣- កាលបរិច្ឆេទផុតកំណត់នៃការដាក់ពាក្យសុំវិញ្ញាបនបត្រអនុញ្ញាតដំណើរការរោងចក្រ និងសិប្បកម្ម
៤- កម្រៃសេវាតម្រូវឱ្យបង់
៥- សំណុំបែបបទ និងឯកសារដែលម្ចាស់រោងចក្រ និងសិប្បកម្មត្រូវបំពេញ
៦- លក្ខខណ្ឌរដ្ឋបាល និងបច្ចេកទេសផ្សេងៗ

ៗ

៧- អាសយដ្ឋាន និងលេខទូរស័ព្ទទំនាក់ទំនង សំរាប់ផ្តល់ព័ត៌មានបន្ថែមដល់ម្ចាស់ ឬអ្នកគ្រប់គ្រងរោងចក្រ និងសិប្បកម្ម ។

ប្រការ ២៥ : អវសានប្បញ្ញត្ត

អគ្គនាយកដ្ឋានឧស្សាហកម្ម វិទ្យាស្ថាន នាយកដ្ឋាន អង្គភាពចំណុះអគ្គនាយកដ្ឋានឧស្សាហកម្មអង្គភាពចំណុះក្រសួងឧស្សាហកម្ម រ៉ែ និង ថាមពល និង មន្ទីរឧស្សាហកម្ម រ៉ែ និង ថាមពល រាជធានី ខេត្ត រោងចក្រ និងសិប្បកម្មទាំងអស់ត្រូវអនុវត្តប្រកាសនេះឱ្យមានប្រសិទ្ធភាព ចាប់ពីថ្ងៃចុះហត្ថលេខា នេះតទៅ ។

ស៊ុយ សែម

ចម្លងជូនៈ

- រាជកិច្ច
- ទីស្តីការគណៈរដ្ឋមន្ត្រី
- ខុទ្ទកាល័យសម្តេចអគ្គមហាសេនាបតីតេជោ **ហ៊ុន សែន** នាយករដ្ឋមន្ត្រី
- ក្រុមប្រឹក្សាអភិវឌ្ឍន៍កម្ពុជា
- ក្រសួងមហាផ្ទៃ
- ក្រសួងសេដ្ឋកិច្ច និង ហិរញ្ញវត្ថុ
- ក្រសួងសុខាភិបាល
- ក្រសួងពាណិជ្ជកម្ម
- ក្រសួងកសិកម្ម រុក្ខាប្រមាញ់ និង នេសាទ
- ក្រសួងព័ត៌មាន
- ក្រសួងបរិស្ថាន
- ក្រសួងយុត្តិធម៌
- គ្រប់សាលារាជធានី-ខេត្ត
- គ្រប់មន្ទីរឧស្សាហកម្ម រ៉ែ និង ថាមពល រាជធានី-ខេត្ត "ដើម្បីអនុវត្ត"
- ឯកសារ-កាលប្បវត្តិ

ព្រះរាជាណាចក្រកម្ពុជា

ជាតិ សាសនា ព្រះមហាក្សត្រ

ក្រសួងកសិកម្ម រុក្ខាប្រមាញ់ និង នេសាទ

លេខៈ ២៧៥ ប្រក.កសក

ប្រកាស

ស្តីពី

ការបង្កើតស្ថានីយផ្សព្វផ្សាយ និង ស្តារព្រៃឈើបឹងចារ

រដ្ឋមន្ត្រី ក្រសួងកសិកម្ម រុក្ខាប្រមាញ់ និង នេសាទ

- បានឃើញរដ្ឋធម្មនុញ្ញនៃព្រះរាជាណាចក្រកម្ពុជា
- បានឃើញព្រះរាជក្រឹត្យលេខ នស/រកត/០៩០៨/១០៥៥ ចុះថ្ងៃទី ២៥ ខែ កញ្ញា ឆ្នាំ ២០០៨ ស្តីពីការតែងតាំងរាជរដ្ឋាភិបាលនៃព្រះរាជាណាចក្រកម្ពុជា
- បានឃើញព្រះរាជក្រមលេខ ០២/នស/៩៤ ចុះថ្ងៃទី ២០ ខែ កក្កដា ឆ្នាំ ១៩៩៤ ដែលប្រកាសឱ្យប្រើច្បាប់ស្តីពីការរៀបចំ និង ការប្រព្រឹត្តទៅនៃគណៈរដ្ឋមន្ត្រី
- បានឃើញព្រះរាជក្រមលេខ នស/រកម/០១៩៦/១៣ ចុះថ្ងៃទី ២៤ ខែ មករា ឆ្នាំ ១៩៩៦ ដែលប្រកាសឱ្យប្រើច្បាប់ស្តីពីការបង្កើតក្រសួងកសិកម្ម រុក្ខាប្រមាញ់ និង នេសាទ
- បានឃើញព្រះរាជក្រមលេខ នស/រកម/០៨០២/០១៦ ចុះថ្ងៃទី ៣១ ខែ សីហា ឆ្នាំ ២០០២ ដែលប្រកាសឱ្យប្រើច្បាប់ស្តីពី ព្រៃឈើ
- បានឃើញអនុក្រឹត្យលេខ ១៧ អនក្រ.បក ចុះថ្ងៃទី ០៧ ខែ មេសា ឆ្នាំ ២០០០ ស្តីពីការរៀបចំ និង ការប្រព្រឹត្តទៅរបស់ក្រសួងកសិកម្ម រុក្ខាប្រមាញ់ និង នេសាទ
- បានឃើញអនុក្រឹត្យលេខ ១០៥ អនក្រ.បកចុះថ្ងៃទី ២២ ខែ សីហា ឆ្នាំ ២០០៥ ស្តីពីការបន្ថែមមុខងារ ភារកិច្ចឱ្យក្រសួងកសិកម្ម រុក្ខាប្រមាញ់ និងនេសាទ និង ការបង្កើតនាយកដ្ឋានសវនកម្មផ្ទៃក្នុង នាយកដ្ឋានផែនការ និង ស្ថិតិ នាយកដ្ឋានសហប្រតិបត្តិការអន្តរជាតិ និង មជ្ឈមណ្ឌលព័ត៌មាន និង ឯកសារកសិកម្ម ចំណុះក្រសួងកសិកម្ម រុក្ខាប្រមាញ់ និង នេសាទ
- បានឃើញអនុក្រឹត្យលេខ ១៨៨ អនក្រ.បក ចុះថ្ងៃទី ១៤ ខែ វិច្ឆិកា ឆ្នាំ ២០០៨ ស្តីពីការកែសម្រួលអគ្គនាយកដ្ឋាននៃក្រសួងទៅជាអគ្គលេខាធិការដ្ឋាន ការដំឡើងរដ្ឋបាលព្រៃឈើ រដ្ឋបាលជលផលឱ្យមានថ្នាក់ស្មើអគ្គនាយកដ្ឋាន ការដំឡើងនាយកដ្ឋានកៅ្សត្រសាស្ត្រ និង កែលំអដីកសិកម្មឱ្យទៅជាអគ្គនាយកដ្ឋានកសិកម្ម និង កែសម្រួលអគ្គនាយកដ្ឋានចំការកៅស៊ូ ទៅជាអគ្គនាយកដ្ឋានកៅស៊ូ ស្ថិតក្រោមការគ្រប់គ្រងរបស់ក្រសួងកសិកម្ម រុក្ខាប្រមាញ់ និង នេសាទ

- បានឃើញអនុក្រឹត្យលេខ ៥៣ អនក្រ.បក ចុះថ្ងៃទី ០១ ខែ មេសា ឆ្នាំ ២០០៥ ស្តីពីនីតិវិធីការបង្កើត ការចាត់ថ្នាក់ និង ការចុះបញ្ជិកាសម្បត្តិព្រៃឈើអចិន្ត្រៃយ៍
- បានឃើញអនុក្រឹត្យលេខ ២៦ អនក្រ.បក ចុះថ្ងៃទី ២៥ ខែ មីនា ឆ្នាំ ២០០៨ ស្តីពីវិធាននៃការផ្តល់សិទ្ធិប្រើប្រាស់ដីព្រៃរបស់រដ្ឋសម្រាប់ការដាំឈើ
- បានឃើញប្រកាសលេខ ៥០៩ ប្រក.កសក.ប ចុះថ្ងៃទី ១៧ ខែ កញ្ញា ឆ្នាំ ២០០៣ ស្តីពីការរៀបចំ និងការប្រព្រឹត្តទៅរបស់រដ្ឋបាលព្រៃឈើ
- បានឃើញប្រកាសលេខ ៣៦១ ប្រក.កសក.ប ចុះថ្ងៃទី ២៦ ខែ ឧសភា ឆ្នាំ ២០១០ ស្តីពីការកែសម្រួលប្រកាសលេខ ៥០៩ ប្រក.កសក.ប ចុះថ្ងៃទី ១៧ ខែ កញ្ញា ឆ្នាំ ២០០៣ ស្តីពីការរៀបចំ និងការប្រព្រឹត្តទៅរបស់រដ្ឋបាលព្រៃឈើ
- តាមសំណើរបស់ប្រតិភូរាជរដ្ឋាភិបាលទទួលបន្ទុកប្រធានរដ្ឋបាលព្រៃឈើ

សម្រេច

ប្រការ ១ : បង្កើតស្ថានីយផ្សព្វផ្សាយ និង ស្តារព្រៃឈើមួយកន្លែងមានឈ្មោះថា **ស្ថានីយផ្សព្វផ្សាយ និង ស្តារព្រៃឈើបឹងចារ** មានទីតាំងស្ថិតក្នុងដែនដីព្រៃបម្រុងទុកអចិន្ត្រៃយ៍ក្នុងឃុំបឹងចារ និង ឃុំកំពង់ចាម ស្រុកសំបូរ ខេត្តក្រចេះ និង ឃុំសៀមបូក ស្រុកសៀមបូក ខេត្តស្ទឹងត្រែង។

ប្រការ ២ : ប្រកាសនេះមានគោលបំណង :

- ស្តារព្រៃឈើឡើងវិញ តាមរយៈការដាំឈើសម្រាប់អភិវឌ្ឍប្រកបដោយនិរន្តរភាពនូវសេដ្ឋកិច្ច សង្គម និង បរិស្ថាន
- អភិវឌ្ឍចំណេះដឹងបច្ចេកទេសដាំឈើ បំផុសការចូលរួមដាំឈើ និង ផ្តល់ការងារធ្វើដល់សហគមន៍មូលដ្ឋាន ដើម្បីបង្កើនជីវភាពរស់នៅរបស់ប្រជាជនក្នុងតំបន់
- ទប់ស្កាត់បង្ក្រាប និង លុបបំបាត់ការកាប់រាន ការដុត ការឈូសឆាយ និង ការហ៊ុមព័ទ្ធកាន់កាប់ដីព្រៃឈើ ដើម្បីធ្វើជាកម្មសិទ្ធិ
- ទប់ស្កាត់ការហូរច្រោះដីជាតិដី និង កែលំអដីតាមរយៈដំណុះព្រៃដាំ និងអភិវឌ្ឍជីវចម្រុះ
- កាត់បន្ថយការប្រើប្រាស់ព្រៃឈើធម្មជាតិ ដោយបង្កើនផលិតផលឈើពីព្រៃដាំ
- ចូលរួមចំណែកក្នុងយន្តការអភិវឌ្ឍស្អាត ឬយន្តការផ្សេងៗទៀតដើម្បីកាត់បន្ថយឧស្ម័នផ្ទះកញ្ចក់លើភពផែនដី និងទប់ស្កាត់បម្រែបម្រួលអាកាសធាតុ
- ទ្រទ្រង់សកម្មភាពផ្សេងៗ រួមមានការសិក្សាស្រាវជ្រាវវិទ្យាសាស្ត្របច្ចេកទេស ការអប់រំផ្សព្វផ្សាយ បណ្តុះបណ្តាល និង អភិវឌ្ឍសហគមន៍មូលដ្ឋាន។

ប្រការ ៣ : ស្ថានីយផ្សព្វផ្សាយ និង ស្តារព្រៃឈើបឹងចារ មានផ្ទៃក្រឡាសរុប ៣៤.០០៧ (សាមសិបបួនពាន់សូន្យរយសូន្យប្រាំពីរ) ហិកតា ដូចមានផែនទីមាត្រដ្ឋាន ១:២០០.០០០ ភ្ជាប់មកជាឧបសម្ព័ន្ធជាប្រព័ន្ធខ្សែព្រំបិទកំណត់ដោយបណ្តាចំណុចនិយាមកា :

A (596 257, 1460 004), B (604 533, 1457 801), C (608 254, 1454 694), D (607 387,1450 157)
E (607 485, 1444 738), F (604 100, 1438 906), G (605 517, 1432 519),H (599 409, 1419 242),
I (599 386, 1422 004), J (597 477, 1422 004), K (597 477, 1420 998), L (596 195, 1420 998)។

ប្រការ ៤: ស្ថានីយផ្សព្វផ្សាយ និង ស្តារព្រៃឈើព្រែកបឹងចារ ស្ថិតនៅក្រោមការគ្រប់គ្រងរបស់រដ្ឋបាលព្រៃឈើ និងមានភារកិច្ចដូចតទៅ ៖

- ធ្វើការសិក្សាស្រាវជ្រាវបច្ចេកទេសវិទ្យាសាស្ត្រ និង ធ្វើការបណ្តុះកូនឈើ ដាំឈើ ថែរក្សាការពារ និង ប្រមូលផល អនុផលចម្ការព្រៃដាំ
- សហការជាមួយដៃគូអភិវឌ្ឍ ដៃគូវិនិយោគក្នុងប្រទេស ឬ ក្រៅប្រទេសក្នុងការដាំដុះ ផលិត កែច្នៃ និង ប្រមូលផល អនុផលចម្ការព្រៃដាំ
- ជួយបណ្តុះបណ្តាល និង ផ្សព្វផ្សាយបច្ចេកទេសដាំដុះ ផលិត កែច្នៃ និង ផ្តល់មុខរបរដល់សហគមន៍មូលដ្ឋាន
- កៀរគរ ទាក់ទាញ ការចូលរួមគាំទ្រ និង ទទួលជំនួយឧបត្ថម្ភពីគ្រប់មជ្ឈដ្ឋានជាតិ និង អន្តរជាតិ ។

ប្រការ ៥ : ដំណើរការ និង ការគ្រប់គ្រងស្ថានីយផ្សព្វផ្សាយ និង ស្តារព្រៃឈើនេះ ត្រូវកំណត់ដោយសេចក្តីសម្រេចរបស់ប្រធានរដ្ឋបាលព្រៃឈើ ។

ប្រការ ៦ : ប្រកាស ឬ សេចក្តីសម្រេចទាំងឡាយណា ដែលមានខ្លឹមសារផ្ទុយពីប្រកាសនេះ ត្រូវទុកជានិរាករណ៍ ។

ប្រការ ៧ : អគ្គលេខាធិការ អគ្គាធិការ នាយកខុទ្ទកាល័យ ប្រធាននាយកដ្ឋានផែនការ និងស្ថិតិ ប្រធានរដ្ឋបាលព្រៃឈើ ប្រធានអង្គភាពក្រោមឱវាទក្រសួងកសិកម្ម រុក្ខាប្រមាញ់ និង នេសាទ ដែលពាក់ព័ន្ធ និង ប្រធានមន្ទីរកសិកម្មខេត្តក្រចេះ និង ប្រធានមន្ទីរកសិកម្មខេត្តស្ទឹងត្រែង ត្រូវអនុវត្តប្រកាសនេះ តាមភារកិច្ចរៀង១ខ្លួនចាប់ពីថ្ងៃចុះហត្ថលេខាតទៅ ។

រាជធានីភ្នំពេញ ថ្ងៃទី ២២ ខែ ៦ ឆ្នាំ ២០១០

រដ្ឋមន្ត្រី

ច័ន្ទ សារុន

កន្លែងទទួល :

- ក្រសួងព្រះបរមរាជវាំង
- អគ្គលេខាធិការដ្ឋានព្រឹទ្ធសភា
- អគ្គលេខាធិការដ្ឋានរដ្ឋសភា
- ទីស្តីការគណៈរដ្ឋមន្ត្រី
- ក្រសួងសេដ្ឋកិច្ច និងហិរញ្ញវត្ថុ
- ក្រសួងរៀបចំដែនដី នគរូបនីយកម្ម និងសំណង់
- ក្រសួងបរិស្ថាន
- សាលាខេត្តក្រចេះ
- សាលាខេត្តស្ទឹងត្រែង
- ដូចប្រការ ៧
- ឯកសារ-កាលប្បវត្តិ

ផែនទី ទីតាំងស្នើសុំបង្កើតស្ថានីយផ្សព្វផ្សាយ និងស្តារព្រៃឈើ ប៊ឹងចារ ស្ថិតក្នុងស្រុកសំបូរ ខេត្តក្រចេះ និងស្រុកសៀមបូក ខេត្តស្ទឹងត្រែង

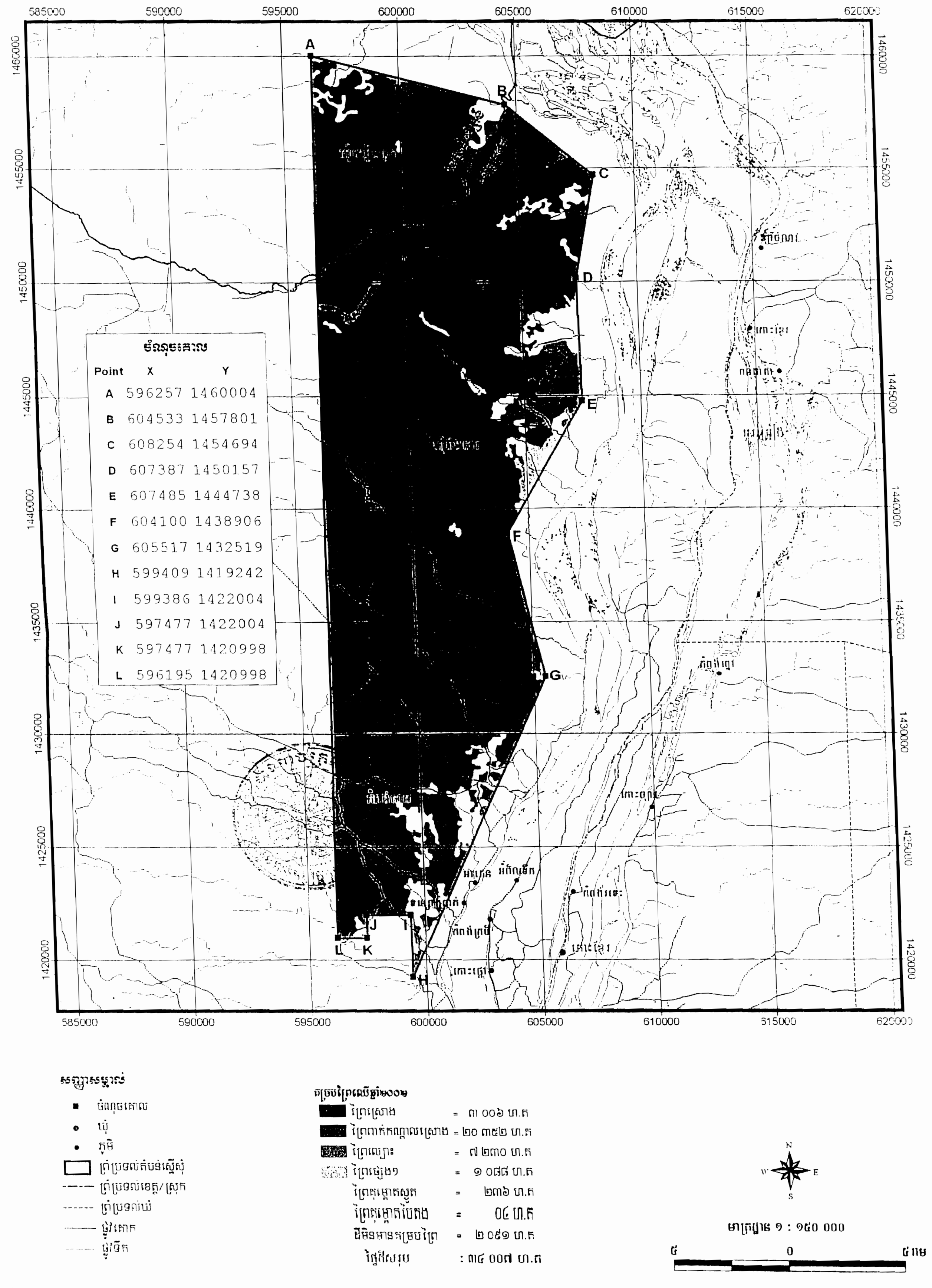

ព្រះរាជាណាចក្រកម្ពុជា

ជាតិ សាសនា ព្រះមហាក្សត្រ

ក្រសួងកសិកម្ម រុក្ខាប្រមាញ់ និង នេសាទ

លេខ: ៦៧៤ ប្រក.កសក

ប្រកាស

ស្តីពី

ការបង្កើតស្ថានីយផ្សព្វផ្សាយ និង ស្តារព្រៃឈើព្រែកប្រសប់

រដ្ឋមន្ត្រី ក្រសួងកសិកម្ម រុក្ខាប្រមាញ់ និង នេសាទ

- បានឃើញរដ្ឋធម្មនុញ្ញនៃព្រះរាជាណាចក្រកម្ពុជា
- បានឃើញព្រះរាជក្រឹត្យលេខ នស/រកត/០៩០៨/១០៥៥ ចុះថ្ងៃទី ២៥ ខែ កញ្ញា ឆ្នាំ ២០០៨ ស្តីពីការតែងតាំងរាជរដ្ឋាភិបាលនៃព្រះរាជាណាចក្រកម្ពុជា
- បានឃើញព្រះរាជក្រមលេខ ០២/នស/៩៤ ចុះថ្ងៃទី ២០ ខែ កក្កដា ឆ្នាំ ១៩៩៤ ដែលប្រកាសឱ្យប្រើច្បាប់ស្តីពីការរៀបចំ និង ការប្រព្រឹត្តទៅនៃគណៈរដ្ឋមន្ត្រី
- បានឃើញព្រះរាជក្រមលេខ នស/រកម/០១៩៦/១៣ ចុះថ្ងៃទី ២៤ ខែ មករា ឆ្នាំ ១៩៩៦ ដែលប្រកាសឱ្យប្រើច្បាប់ស្តីពីការបង្កើតក្រសួងកសិកម្ម រុក្ខាប្រមាញ់ និង នេសាទ
- បានឃើញព្រះរាជក្រមលេខ នស/រកម/០៨០២/០១៦ ចុះថ្ងៃទី ៣១ ខែ សីហា ឆ្នាំ ២០០២ ដែលប្រកាសឱ្យប្រើច្បាប់ស្តីពី ព្រៃឈើ
- បានឃើញអនុក្រឹត្យលេខ ១៧ អនក្រ.បក ចុះថ្ងៃទី ០៧ ខែ មេសា ឆ្នាំ ២០០០ ស្តីពីការរៀបចំ និង ការប្រព្រឹត្តទៅរបស់ក្រសួងកសិកម្ម រុក្ខាប្រមាញ់ និង នេសាទ
- បានឃើញអនុក្រឹត្យលេខ ១០៥ អនក្រ.បកចុះថ្ងៃទី ២២ ខែ សីហា ឆ្នាំ ២០០៥ ស្តីពីការបន្ថែមមុខងារ ភារកិច្ចឱ្យក្រសួងកសិកម្ម រុក្ខាប្រមាញ់ និងនេសាទ និង ការបង្កើតនាយកដ្ឋានសវនកម្មផ្ទៃក្នុង នាយកដ្ឋានផែនការ និង ស្ថិតិ នាយកដ្ឋានសហប្រតិបត្តិការអន្តរជាតិ និង មជ្ឈមណ្ឌលព័ត៌មាន និង ឯកសារកសិកម្ម ចំណុះក្រសួងកសិកម្ម រុក្ខាប្រមាញ់ និង នេសាទ
- បានឃើញអនុក្រឹត្យលេខ ១៨៨ អនក្រ.បក ចុះថ្ងៃទី ១៤ ខែ វិច្ឆិកា ឆ្នាំ ២០០៨ ស្តីពីការកែសម្រួលអគ្គនាយកដ្ឋាននៃក្រសួងទៅជាអគ្គលេខាធិការដ្ឋាន ការដំឡើងរដ្ឋបាលព្រៃឈើ រដ្ឋបាលជលផលឱ្យមានថ្នាក់ស្មើអគ្គនាយកដ្ឋាន ការដំឡើងនាយកដ្ឋានក្សេត្រសាស្ត្រ និង កែលំអដីកសិកម្មឱ្យទៅជាអគ្គនាយកដ្ឋានកសិកម្ម និងកែសម្រួលអគ្គនាយកដ្ឋានចំការកៅស៊ូ ទៅជាអគ្គនាយកដ្ឋានកៅស៊ូ ស្ថិតក្រោមការគ្រប់គ្រងរបស់ក្រសួងកសិកម្ម រុក្ខាប្រមាញ់ និង នេសាទ

អាស័យដ្ឋានលេខ ២០០ មហាវិថីព្រះនរោត្តម សង្កាត់ទន្លេបាសាក់ ខណ្ឌចំការមន រាជធានីភ្នំពេញ កម្ពុជា ទូរស័ព្ទលេខ: (០២៣) ៧២៦ ១២៨ ៧២៦ ១២៩ ទូរសារលេខ : (៨៥៥) ២៣-២១៧ ៣២០
No. 200 Preah Norodom Blvd, Sangkat Tonle Basak, Khan Chamkarmon Phnom Penh, Cambodia Phone : (023) 726 128 726 129 Fax : (855) 23 217 320

- បានឃើញអនុក្រឹត្យលេខ ៥៣ អនក្រ.បក ចុះថ្ងៃទី ០១ ខែ មេសា ឆ្នាំ ២០០៥ ស្តីពីនីតិវិធីការបង្កើត ការចាត់ថ្នាក់ និង ការចុះបញ្ជិកាសម្បត្តិព្រៃឈើអចិន្ត្រៃយ៍
- បានឃើញអនុក្រឹត្យលេខ ២៦ អនក្រ.បក ចុះថ្ងៃទី ២៥ ខែ មីនា ឆ្នាំ ២០០៨ ស្តីពីវិធាននៃការផ្តល់សិទ្ធិប្រើប្រាស់ដីព្រៃរបស់រដ្ឋសម្រាប់ការដាំឈើ
- បានឃើញប្រកាសលេខ ៥០៩ ប្រក.កុសក.បុ ចុះថ្ងៃទី ១៧ ខែ កញ្ញា ឆ្នាំ ២០០៣ ស្តីពីការរៀបចំ និងការប្រព្រឹត្តទៅរបស់រដ្ឋបាលព្រៃឈើ
- បានឃើញប្រកាសលេខ ៣៦១ ប្រក.កសក.បុ ចុះថ្ងៃទី ២៦ ខែ ឧសភា ឆ្នាំ ២០១០ ស្តីពីការកែសម្រួលប្រកាសលេខ ៥០៩ ប្រក.កសក.បុ ចុះថ្ងៃទី ១៧ ខែ កញ្ញា ឆ្នាំ ២០០៣ ស្តីពីការរៀបចំ និងការប្រព្រឹត្តទៅរបស់រដ្ឋបាលព្រៃឈើ
- តាមសំណើរបស់ប្រតិភូរាជរដ្ឋាភិបាលទទួលបន្ទុកប្រធានរដ្ឋបាលព្រៃឈើ

សម្រេច

ប្រការ ១ : បង្កើតស្ថានីយផ្សព្វផ្សាយ និង ស្តារព្រៃឈើមួយកន្លែងមានឈ្មោះថា **ស្ថានីយផ្សព្វផ្សាយ និង ស្តារព្រៃឈើព្រែកប្រសប់** មានទីតាំងស្ថិតក្នុងដែនដីព្រៃបម្រុងទុកអចិន្ត្រៃយ៍ក្នុងឃុំជ្រោយបន្ទាយ ឃុំសាប និង ឃុំព្រែកប្រសប់ ស្រុកព្រែកប្រសប់ ខេត្តក្រចេះ ។

ប្រការ ២ : ប្រកាសនេះមានគោលបំណង :

- ស្តារព្រៃឈើឡើងវិញ តាមរយៈការដាំឈើសម្រាប់អភិវឌ្ឍប្រកបដោយនិរន្តរភាពទូរសេដ្ឋកិច្ច សង្គម និង បរិស្ថាន
- អភិវឌ្ឍចំណេះដឹងបច្ចេកទេសដាំឈើ បំផុសការចូលរួមដាំឈើ និង ផ្តល់ការងារធ្វើដល់សហគមន៍មូលដ្ឋាន ដើម្បីបង្កើនជីវភាពរស់នៅរបស់ប្រជាជនក្នុងតំបន់
- ទប់ស្កាត់បង្ក្រាប និង លុបបំបាត់ការកាប់រាន ការដុត ការឈូសឆាយ និង ការហ៊ុមព័ទ្ធកាន់កាប់ដីព្រៃឈើ ដើម្បីធ្វើជាកម្មសិទ្ធិ
- ទប់ស្កាត់ការហូរច្រោះដីជាតិដី និង កែលំអដីតាមរយៈដំណុះព្រៃដាំ និងអភិវឌ្ឍជីវចម្រុះ
- កាត់បន្ថយការប្រើប្រាស់ព្រៃឈើធម្មជាតិ ដោយបង្កើនផលិតផលឈើពីព្រៃដាំ
- ចូលរួមចំណែកក្នុងយន្តការអភិវឌ្ឍស្អាត ឬយន្តការផ្សេងៗទៀតដើម្បីកាត់បន្ថយឧស្ម័នផ្ទះកញ្ចក់លើភពផែនដី និងទប់ស្កាត់បម្រែបម្រួលអាកាសធាតុ
- ទ្រទ្រង់សកម្មភាពផ្សេងៗ រួមមានការសិក្សាស្រាវជ្រាវវិទ្យាសាស្ត្របច្ចេកទេស ការអប់រំផ្សព្វផ្សាយ បណ្តុះបណ្តាល និង អភិវឌ្ឍសហគមន៍មូលដ្ឋាន។

ប្រការ ៣ : ស្ថានីយផ្សព្វផ្សាយ និងស្តារព្រៃឈើព្រែកប្រសប់ មានផ្ទៃក្រឡាសរុប ៣០.១៦៤ (សាមសិបពាន់មួយរយហុកសិបបួន) ហិកតា ដូចមានផែនទីមាត្រដ្ឋាន ១:១១០.០០០ ភ្ជាប់មកជាឧបសម្ព័ន្ធជាប្រព័ន្ធខ្សែព្រំបិទកំណត់ដោយបណ្តាចំណុចនិយាមកា:

A (595 732, 1401 103), B (605 206, 1401 206),C (605 443, 1381 448). D (610 264, 1368 961),
E (605 522, 1367 459), F (600 780, 1372 122), G (595 959, 1378 603), H (594 853, 1381 685)
I (589 399, 1383 977), J (589 715, 1388 245), K (595 564, 1389 509) ។

ប្រការ ៤: ស្ថានីយផ្សព្វផ្សាយ និង ស្ការព្រៃឈើព្រៃកប្រសប់ ស្ថិតនៅក្រោមការគ្រប់គ្រងរបស់រដ្ឋបាលព្រៃឈើ និងមានភារកិច្ចដូចតទៅ ៖

- ធ្វើការសិក្សាស្រាវជ្រាវបច្ចេកទេសវិទ្យាសាស្ត្រ និង ធ្វើការបណ្តុះកូនឈើ ដាំឈើ ថែរក្សាការពារ និង ប្រមូលផល អនុផលចម្ការព្រៃដាំ
- សហការជាមួយដៃគូអភិវឌ្ឍ ដៃគូវិនិយោគក្នុងប្រទេស ឬ ក្រៅប្រទេសក្នុងការដាំដុះ ផលិត កែច្នៃ និង ប្រមូលផល អនុផលចម្ការព្រៃដាំ
- ជួយបណ្តុះបណ្តាល និង ផ្សព្វផ្សាយបច្ចេកទេសដាំដុះ ផលិត កែច្នៃ និង ផ្តល់មុខរបរដល់សហគមន៍មូលដ្ឋាន
- កៀរគរ ទាក់ទាញ ការចូលរួមគាំទ្រ និង ទទួលជំនួយឧបត្ថម្ភពីគ្រប់មជ្ឈដ្ឋានជាតិ និង អន្តរជាតិ ។

ប្រការ ៥ : ដំណើរការ និង ការគ្រប់គ្រងស្ថានីយផ្សព្វផ្សាយ និងស្ការព្រៃឈើនេះ ត្រូវកំណត់ដោយសេចក្តីសម្រេចរបស់ប្រធានរដ្ឋបាលព្រៃឈើ ។

ប្រការ ៦ : ប្រកាស ឬ សេចក្តីសម្រេចទាំងឡាយណា ដែលមានខ្លឹមសារផ្ទុយពីប្រកាសនេះ ត្រូវទុកជានិរាករណ៍ ។

ប្រការ ៧ : អគ្គលេខាធិការ អគ្គាធិការ នាយកខុទ្ទកាល័យ ប្រធាននាយកដ្ឋានផែនការ និងស្ថិតិ ប្រធានរដ្ឋបាលព្រៃឈើ ប្រធានអង្គភាពក្រោមឱវាទក្រសួងកសិកម្ម រុក្ខាប្រមាញ់ និង នេសាទ ដែលពាក់ព័ន្ធ និង ប្រធានមន្ទីរកសិកម្មខេត្តក្រចេះ ត្រូវអនុវត្តប្រកាសនេះ តាមភារកិច្ចរៀង១ខ្លួនចាប់ពីថ្ងៃចុះហត្ថលេខាតទៅ ។

រាជធានីភ្នំពេញ, ថ្ងៃទី..២២..ខែ....ធ្នូ.......ឆ្នាំ ២០១០

រដ្ឋមន្ត្រី

ច័ន្ទ-សារុន

__កន្លែងទទួល :__

- ក្រសួងព្រះបរមរាជវាំង
- អគ្គលេខាធិការដ្ឋានព្រឹទ្ធសភា
- អគ្គលេខាធិការដ្ឋានរដ្ឋសភា
- ទីស្តីការគណៈរដ្ឋមន្ត្រី
- ក្រសួងសេដ្ឋកិច្ច និងហិរញ្ញវត្ថុ
- ក្រសួងរៀបចំដែនដី នគរូបនីយកម្ម និងសំណង់
- ក្រសួងបរិស្ថាន
- សាលាខេត្តក្រចេះ
- ដូចប្រការ ៧
- ឯកសារ-កាលប្បវត្តិ

ផែនទី ទីតាំងស្នើសុំបង្កើតស្ថានីយផ្សព្វផ្សាយ និងស្តារព្រៃឈើ ព្រែកប្រសប់ ស្ថិតក្នុងស្រុកព្រែកប្រសប់ ខេត្តក្រចេះ

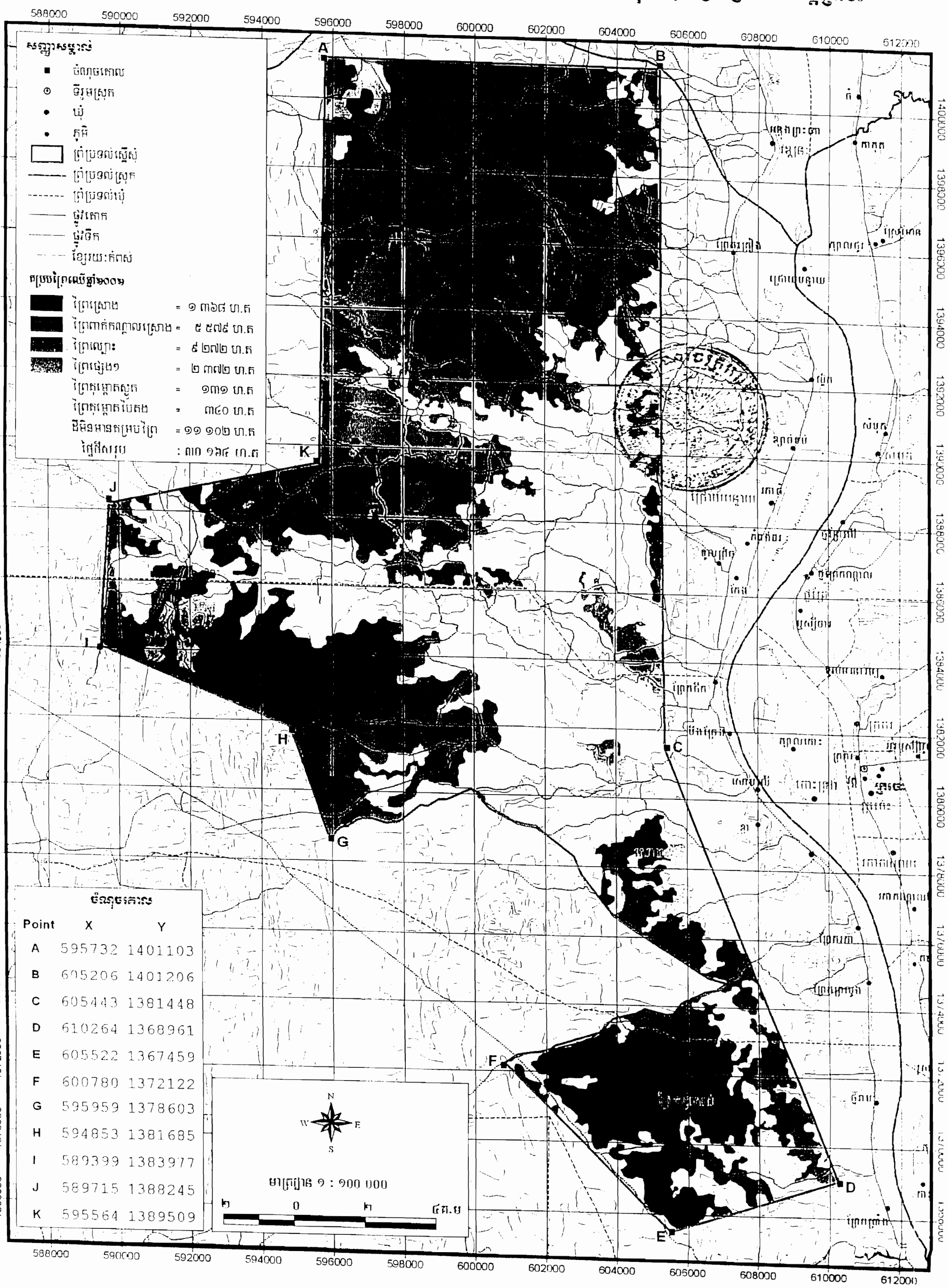

ព្រះរាជាណាចក្រកម្ពុជា
Kingdom of Cambodia
ជាតិ សាសនា ព្រះមហាក្សត្រ
Nation - Religion - King

រាជរដ្ឋាភិបាល
ក្រុមប្រឹក្សាអភិវឌ្ឍន៍កម្ពុជា
Council for the Development of Cambodia

លេខ ៣៦៧/១១ ក.អ.ក

រាជធានីភ្នំពេញ ថ្ងៃទី ០៧ ខែ មីនា ឆ្នាំ ២០១១

សារាចរណែនាំ
ស្តីពី
នីតិវិធីក្នុងការសុំពន្យារ ផ្អាក ព្យួរ ឬបញ្ឈប់សកម្មភាពវិនិយោគរបស់ក្រុមហ៊ុន

អនុលោមតាមច្បាប់ស្តីពីវិសោធនកម្មនៃច្បាប់ស្តីពីវិនិយោគនៃព្រះរាជាណាចក្រកម្ពុជា ក្រុមប្រឹក្សាអភិវឌ្ឍន៍កម្ពុជា សូមជំរាបជូនអ្នកវិនិយោគ ដែលពុំទាន់ និងកំពុងអនុវត្តគម្រោងវិនិយោគមានលក្ខណៈសម្បត្តិគ្រប់គ្រាន់ហើយ មានបំណងចង់ពន្យារ ផ្អាក ឬ ព្យួរជាបណ្តោះអាសន្ន ឬបញ្ឈប់សកម្មភាពវិនិយោគជាស្ថាពរ នូវនីតិវិធីដែលត្រូវដំណើរការ និង សំណុំបែបបទដែលត្រូវបំពេញ ដូចខាងក្រោម ៖

១- <u>ករណីសំណើពន្យារពេលអនុវត្តរបស់អ្នកវិនិយោគពុំទាន់បានអនុវត្តគម្រោងវិនិយោគមានលក្ខណៈសម្បត្តិគ្រប់គ្រាន់ ៖</u>

ក្រោយពេលទទួលបាននូវឯកសារទាំងអស់ ដែលបានចេញជូនរួចរាល់ពីស្ថាប័នពាក់ព័ន្ធ រួមជាមួយវិញ្ញាបនប័ត្រចុះបញ្ជីជាស្ថាពរ អ្នកវិនិយោគត្រូវដំណើរការអនុវត្តគម្រោងវិនិយោគទៅតាមកម្មវិធីការងារ ដែលសាមីក្រុមហ៊ុនបានលើកឡើងក្នុងរបាយការណ៍សមិទ្ធិលទ្ធភាពសេដ្ឋកិច្ច ដែលបានតំកល់ទុកជាផ្លូវការនៅក្រុមប្រឹក្សាអភិវឌ្ឍន៍កម្ពុជា ។

ក្រោយរយៈពេល ០៦ (ប្រាំមួយ) ខែ (លើកលែងតែករណីផ្សេងទៀត ដែលមានកំណត់ក្នុងកិច្ចសន្យាជួលដីសម្បទានសេដ្ឋកិច្ចជាមួយរដ្ឋ ឬ កិច្ចសន្យាសម្បទានផ្សេងៗ ។ល។) ប្រសិនបើ គម្រោងវិនិយោគពុំត្រូវបានអនុវត្តទេនោះ អ្នកវិនិយោគត្រូវតែលើកសំណើសុំពន្យារពេលអនុវត្តគម្រោងមកក្រុមប្រឹក្សាអភិវឌ្ឍន៍កម្ពុជា ដោយត្រូវបញ្ជាក់ឱ្យបានច្បាស់និងមានមូលហេតុជាបង្អែកគ្រប់គ្រាន់ អំពីការសុំពន្យារពេលអនុវត្ត ដើម្បីក្រុមប្រឹក្សាអភិវឌ្ឍន៍កម្ពុជា ពិនិត្យលើភាពចាំបាច់រួមជាមួយចំណាត់ការផ្សេងៗក្នុងការចេញលិខិតពន្យារជូនតាមសំណូមពរជាក់ស្តែង ឬធ្វើអន្តរាគមន៍ជួយអ្នកវិនិយោគដើម្បីដោះស្រាយនូវរាល់ចំណុចពាក់ព័ន្ធ ដែលជាឧបសគ្គ ឬជារបាំងនាំឱ្យរាំងស្ទះដល់ការអនុវត្តគម្រោង ។

ការពន្យារពេលត្រូវកំណត់ជូនមិនឱ្យលើសពី ០៦ (ប្រាំមួយ) ខែនោះឡើយ ។ ក្នុងករណីហួសកាលកំណត់នៃការផ្តល់ការពន្យារលើកទី០១ ហើយអ្នកវិនិយោគនៅតែពុំអាចចាប់ផ្តើមសកម្មភាពបានទៀតនោះ ក្រុមប្រឹក្សាអភិវឌ្ឍន៍កម្ពុជា នឹងពិនិត្យសំណើអ្នកវិនិយោគសំរាប់ការពន្យារលើកទី ០២ ដោយផ្អែកលើមូលហេតុសមស្រប ។ ប៉ុន្តែការពន្យារលើកទី ០៣ នឹងមិនត្រូវបានអនុញ្ញាតឡើយ ។ លើសពីនេះ សាមីក្រុមហ៊ុនត្រូវប្រឈមនឹងការដកហូតវិញ្ញាបនប័ត្រចុះបញ្ជីជាស្ថាពរ និងលប់គម្រោងចេញពីបញ្ជីវិនិយោគរបស់ក្រុមប្រឹក្សាអភិវឌ្ឍន៍កម្ពុជាទៀតផង ។

ឯកសារដែលត្រូវភ្ជាប់ដើម្បីសុំពន្យារពេលអនុវត្តគំរោងមាន៖

១- ពាក្យសុំពន្យារអនុវត្តគំរោង ដោយមានការបញ្ជាក់ពីមូលហេតុនៃការខកខានមិនបានអនុវត្តគំរោង

២- របាយការណ៍ស្តីពីមុខទំនិញជាវត្ថុធាតុដើម សម្ភារៈបរិក្ខារផលិតកម្ម សម្ភារៈសំណង់ ដោយពន្ធអាករនាំចូលជាបន្ទុករបស់រដ្ឋ នាពេលកន្លងមក (ប្រសិនបើមាន)

៣- វិញ្ញាបនប័ត្រចុះបញ្ជីជាស្ថាពរ និងលក្ខន្តិកៈរបស់ក្រុមហ៊ុន(ច្បាប់ថតចម្លង)

ក្រុមប្រឹក្សាអភិវឌ្ឍន៍កម្ពុជា ត្រូវធ្វើការឆ្លើយតប ទៅនឹងសំណើសុំពន្យារពេលអនុវត្តគម្រោងក្នុងរយៈពេលយ៉ាងយូរ ១០ (ដប់) ថ្ងៃ នៃថ្ងៃធ្វើការ ក្រោយពេលទទួលបានសំណើ និងឯកសារគ្រប់គ្រាន់ពីអ្នកវិនិយោគ ។

២- <u>ករណីសំណើ សុំផ្អាក ឬព្យួរសកម្មភាពមួយរយៈរបស់អ្នកវិនិយោគដែលបានអនុវត្តគម្រោងវិនិយោគមានលក្ខណៈសម្បត្តិគ្រប់គ្រាន់រួចហើយ :</u>

ក្រុមហ៊ុនត្រូវលើកសំណើជូន ក្រុមប្រឹក្សាអភិវឌ្ឍន៍កម្ពុជា/គណៈកម្មាធិការវិនិយោគកម្ពុជា ដោយមានបញ្ជាក់អំពីមូលហេតុ និងរយៈពេលនៃការសុំផ្អាក ឬព្យួរសកម្មភាពមួយរយៈ ដោយភ្ជាប់ជាមួយនូវឯកសារមួយចំនួនដូចខាងក្រោម :

១- ពាក្យសុំផ្អាក ឬព្យួរសកម្មភាព ដោយមានការបញ្ជាក់អំពីមូលហេតុឱ្យបានច្បាស់លាស់ និងគ្រប់គ្រាន់

២- វិញ្ញាបនប័ត្រចុះបញ្ជីជាស្ថាពរ និងលក្ខន្តិកៈរបស់ក្រុមហ៊ុន(ច្បាប់ថតចម្លង)

៣- របាយការណ៍ស្តីពីមុខទំនិញជាវត្ថុធាតុដើម សម្ភារៈបរិក្ខារផលិតកម្ម សម្ភារៈសំណង់ ដោយពន្ធអាករនាំចូលជាបន្ទុករបស់រដ្ឋ នាពេលកន្លងមក ដែលមានក្នុងសន្និធិ នៅថ្ងៃផ្អាក ឬព្យួរសកម្មភាព

៤- លិខិតធានាអះអាងរក្សាទុក និងគ្រប់គ្រងឱ្យបានត្រឹមត្រូវនូវ វត្ថុធាតុដើម សម្ភារៈបរិក្ខារផលិតកម្ម សម្ភារៈសំណង់ ដូចមានក្នុងចំណុច ៣

៥- លិខិតបញ្ជាក់អំពីចំណាត់ការ ដែលបានដោះស្រាយ ជាមួយកម្មករ និយោជិត ។

ក្រោយពេលបានទទួលសំណុំបែបបទគ្រប់គ្រាន់ ក្រុមប្រឹក្សាអភិវឌ្ឍន៍កម្ពុជា/គណៈកម្មាធិការវិនិយោគកម្ពុជា ត្រូវធ្វើការចុះពិនិត្យជាក់ស្តែងនូវស្ថានភាព ដែលអ្នកវិនិយោគបានអះអាង។ ក្រុមប្រឹក្សាអភិវឌ្ឍន៍កម្ពុជា ត្រូវធ្វើការឆ្លើយតប ទៅនឹងសំណើសុំ ផ្អាក ឬព្យួរ សកម្មភាព ក្នុងរយៈពេលយ៉ាងយូរ ១០ (ដប់) ថ្ងៃ នៃថ្ងៃធ្វើការ។ ការសុំផ្អាក ឬការព្យួរត្រូវកំណត់ជូនមិនឱ្យលើសពី ០៦ (ប្រាំមួយ) ខែឡើយ ។ ក្នុងករណីហួសកាលកំណត់នៃការផ្តល់ការអនុញ្ញាតលើកទី០១ ហើយអ្នកវិនិយោគនៅតែពុំទាន់ចាប់ផ្តើមសកម្មភាពទៀតនោះ ក្រុមប្រឹក្សាអភិវឌ្ឍន៍កម្ពុជា នឹងពិនិត្យសំណើអ្នកវិនិយោគសំរាប់ការផ្អាកឬព្យួរលើកទី ០២ ដោយផ្អែកលើមូលហេតុសមស្រប។ ប៉ុន្តែការផ្អាក ឬព្យួរលើកទី ០៣ នឹងមិនត្រូវបានអនុញ្ញាតឡើយ ។ លើសពីនេះ សាមីក្រុមហ៊ុនត្រូវប្រឈមនឹងការដកហូតវិញ្ញាបនប័ត្រចុះបញ្ជីជាស្ថាពរ និងលុបគម្រោងចេញពីបញ្ជីវិនិយោគរបស់ក្រុមប្រឹក្សាអភិវឌ្ឍន៍កម្ពុជាទៀតផង ក្រោយពេលក្រុមប្រឹក្សាអភិវឌ្ឍន៍កម្ពុជា/គណៈកម្មាធិការវិនិយោគកម្ពុជា ចុះពិនិត្យជាក់ស្តែងឃើញថា សាមីក្រុមហ៊ុនមិនអាចបន្តសកម្មភាពបានទៀតឡើយ និងក្រោយពេលសាមីក្រុមហ៊ុន បានផ្តល់ជូននូវរាល់ឯកសារស្តីពីការជំរះកាតព្វកិច្ចពន្ធអាករគយ រួមទាំងរាល់ឯកសារស្តីពីការជំរះរាល់បំណុលពន្ធដារ (ប្រសិនបើមាន) ។

៣- **ករណីសំណើសុំបញ្ឈប់ជាស្ថាពរនូវការអនុវត្តគម្រោងវិនិយោគមានលក្ខណៈសម្បត្តិគ្រប់គ្រាន់របស់អ្នកវិនិយោគ**

ក្រៅពីករណីក្ស័យធន ដែលត្រូវអនុវត្តទៅតាមច្បាប់ស្តីពីក្ស័យធន ចំពោះសំណើបញ្ឈប់ការអនុវត្តគំរោងវិនិយោគមានលក្ខណៈ សម្បត្តិគ្រប់គ្រាន់ ទោះជាក្រៅផ្លូវតុលាការក្តី ឬ តាមផ្លូវតុលាការក្តី អ្នកវិនិយោគត្រូវ :

១- លើកសំណើជូនក្រុមប្រឹក្សាអភិវឌ្ឍន៍កម្ពុជា

២-ធ្វើការជំរះបញ្ជីរបស់ក្រុមហ៊ុនទាំងអស់ រួមមានប្រាក់បៀវត្សកម្មករ និយោជិត បំណុលពន្ធដារ បំណុលឯកជននានា ឱ្យបានរួចរាល់ស្របតាមនីតិវិធីនៃច្បាប់ និងបទប្បញ្ញត្តិ ស្តីពីសារពើពន្ធ ស្តីពីសហគ្រាសពាណិជ្ជកម្ម ។ ល ។

៣-ជំរះបញ្ជីពន្ធអាករគយ និង កាតព្វកិច្ចគយផ្សេងៗទៀត ដែលត្រូវបានព្យួរនាពេលនាំចូលទំនិញគ្រប់ប្រភេទក្រោមរបបព្យួរពន្ធ រាប់បញ្ចូលទាំងការនាំចូលបណ្តោះអាសន្ន ការនាំចូលដោយការលើកលែងពន្ធ និងអាករជាភាគ ឬទាំងស្រុង និង ការនាំចូលក្រោមរបបអនុគ្រោះពន្ធផ្សេងៗ ទៀត ស្របតាមច្បាប់ និងបទប្បញ្ញត្តិគយជាធរមាន ។

ការលើកសំណើសុំបញ្ឈប់សកម្មភាពវិនិយោគជាស្ថាពរ ដែលដាក់ជូនក្រុមប្រឹក្សាអភិវឌ្ឍន៍កម្ពុជា/គណៈកម្មាធិការវិនិយោគកម្ពុជា ត្រូវដើរទន្ទឹមគ្នានឹងការដាក់សំណើសុំជំរះ កាតព្វកិច្ចពន្ធអាករគយ នៅអគ្គនាយកដ្ឋានគយ និងរដ្ឋាករកម្ពុជា និងជំរះបញ្ជីពន្ធដារនៅរដ្ឋបាលសារពើពន្ធ ។

ចំពោះបែបបទ និងសំណុំលិខិតដែលត្រូវបំពេញមានៈ

ក/បែបបទ និង សំណុំលិខិតនៃការសុំជំរះកាតព្វកិច្ចពន្ធអាករគយ នៅអគ្គនាយកដ្ឋានគយនិងរដ្ឋាករកម្ពុជា :

ក្រុមហ៊ុនវិនិយោគពាក់ព័ន្ធត្រូវដាក់ពាក្យសុំជំរះកាតព្វកិច្ចពន្ធអាករគយ នៅអគ្គនាយកដ្ឋានគយ និងរដ្ឋាករកម្ពុជា (នាយកដ្ឋានរបបគយ) រៀងរាល់ម៉ោងធ្វើការ ។ ក្នុងករណី ដែលអ្នកវិនិយោគបានផ្តល់ឯកសារគ្រប់គ្រាន់ និង ត្រឹមត្រូវ អគ្គនាយកដ្ឋានគយ និង រដ្ឋាករកម្ពុជា នឹងចេញវិញ្ញាបនប័ត្រជំរះបញ្ជីគយក្នុងរយៈពេលយ៉ាងយូរ ០៧ (ប្រាំពីរ) ថ្ងៃ គិតចាប់ពីថ្ងៃដែលបានបំពេញកាតព្វកិច្ចគយនានា ដែលមានរួចរាល់របស់ខ្លួននោះ (ដូចមានគំរូជូនភ្ជាប់) ។ ក្នុងករណីមានការយឺតយ៉ាវណាមួយ អគ្គនាយកដ្ឋានគយ និងរដ្ឋាករកម្ពុជា ត្រូវជូនដំណឹងជាបន្ទាន់ទៅក្រុមប្រឹក្សាអភិវឌ្ឍន៍កម្ពុជាជ្រាប ដោយបញ្ជាក់ពីមូលហេតុច្បាស់លាស់ដែលនាំឱ្យមានការយឺតយ៉ាវ ។

ខ/បែបបបទ និង សំណុំលិខិតនៃការសុំជំរះបញ្ជីពន្ធដារនៅអគ្គនាយកដ្ឋានពន្ធដារ : អ្នកវិនិយោគ ត្រូវជូនដំណឹងជាលាយលក្ខណ៍អក្សរទៅរដ្ឋបាលសារពើពន្ធ ក្នុងរយៈពេល ១៥ ថ្ងៃ ក្រោយការផ្អាក ឬ បញ្ឈប់សកម្មភាពអាជីវកម្ម ដើម្បីសុំជំរះបញ្ជីពន្ធ ដោយត្រូវភ្ជាប់មកជាមួយនូវឯកសារច្បាប់ដើម នៃប័ណ្ណប៉ាតង់ វិញ្ញាបនប័ត្រអាករលើតំលៃបន្ថែម លិខិតប្រកាសពន្ធលើប្រាក់ចំណេញប្រចាំឆ្នាំ ឬចំណែកនៃឆ្នាំដែលបញ្ឈប់អាជីវកម្ម និងលិខិតជូនដំណឹងស្តីពីការកំណត់ពន្ធឡើងវិញ (ឆ្នាំចុងក្រោយ) និងមានបញ្ជាក់ច្បាស់លាស់នូវឈ្មោះអភិបាល បណ្ណាធិការ អ្នកគ្រប់គ្រង ឬអ្នកតំណាងស្របច្បាប់ ដែលមានលិខិតផ្ទេរសិទ្ធិត្រឹមត្រូវ លេខអត្តសញ្ញាណកម្មសារពើពន្ធ អាស័យដ្ឋានបច្ចុប្បន្ន និង លេខទូរស័ព្ទទំនាក់ទំនង ។

ក្រោយពេលឯកសារដូចបានរៀបរាប់ខាងលើត្រូវបានបំពេញរួចរាល់ អគ្គនាយកដ្ឋានពន្ធដារនឹងធ្វើសវនកម្មជំរះបំណុលសារពើពន្ធ ចេញលិខិតបញ្ជាក់ស្ថានភាពសារពើពន្ធ (ដូចមានគំរូជូនភ្ជាប់) ក្នុងរយៈពេល ៣០ (សាមសិប) ថ្ងៃនៃថ្ងៃធ្វើការ ជូនអ្នកវិនិយោគ ។

ក្រុមប្រឹក្សាអភិវឌ្ឍន៍កម្ពុជា/គណៈកម្មាធិការវិនិយោគកម្ពុជា ត្រូវចេញជូនអ្នកវិនិយោគវិញ នូវប្រកាសស្តីពីការលុបឈ្មោះក្រុមហ៊ុន និងលុបគម្រោងវិនិយោគមានលក្ខណៈសម្បត្តិគ្រប់គ្រាន់ ក្នុងរយៈពេល ១០ (ដប់) ថ្ងៃនៃថ្ងៃធ្វើការ បន្ទាប់ពីអ្នកវិនិយោគបានផ្តល់ជូននូវឯកសារដូចខាងក្រោម:

- វិញ្ញាបនប័ត្រចុះបញ្ជីជាស្ថាពរ និងលក្ខន្តិកៈរបស់ក្រុមហ៊ុន (ច្បាប់ថតចម្លង)
- សេចក្តីសំរេចរបស់សមាជិកម្ចាស់ហ៊ុន ក្នុងការបញ្ឈប់ការអនុវត្តគំរោង
- វិញ្ញាបនប័ត្រជំរះកាតព្វកិច្ចពន្ធអាករគយ ចេញដោយអគ្គនាយកដ្ឋានគយ និងរដ្ឋាករកម្ពុជា
- ឯកសារបញ្ជាក់ស្ថានភាពសារពើពន្ធ ចេញដោយអគ្គនាយកដ្ឋានពន្ធដារ
- លិខិតបញ្ជាក់អំពីស្ថានភាពបំណុលតតិយជន (កម្មករ-និយោជិត) ដែលបានជំរះ "ប្រសិនបើមាន" ។

ទទួលបានសារាចរនេះ ក្រុមប្រឹក្សាអភិវឌ្ឍន៍កម្ពុជា/គណៈកម្មាធិការវិនិយោគកម្ពុជា អគ្គនាយកដ្ឋានគយ និងរដ្ឋាករកម្ពុជា អគ្គនាយកដ្ឋានពន្ធដារ ស្ថាប័នពាក់ព័ន្ធ និងគ្រប់អ្នកវិនិយោគ ដែលអនុវត្តគម្រោងវិនិយោគមានលក្ខណៈសម្បត្តិគ្រប់គ្រាន់ទាំងអស់ មានភារកិច្ចសហការអនុវត្តឱ្យមានប្រសិទ្ធិភាពខ្ពស់នូវខ្លឹមសារនៃសារាចរណែនាំនេះ ចាប់ពីថ្ងៃចុះហត្ថលេខាតទៅ ។

ឧបនាយករដ្ឋមន្ត្រី
រដ្ឋមន្ត្រីក្រសួងសេដ្ឋកិច្ច និងហិរញ្ញវត្ថុ
អនុប្រធានទី ១ ក្រុមប្រឹក្សាអភិវឌ្ឍន៍កម្ពុជា

គាត ឈន់

កន្លែងទទួល

-ទីស្តីការគណៈរដ្ឋមន្ត្រី
-ក្រសួងមហាផ្ទៃ
-ក្រសួងការបរទេស និងសហប្រតិបត្តិការអន្តរជាតិ
-ក្រសួងកសិកម្ម រុក្ខាប្រមាញ់ និងនេសាទ
-ក្រសួងពាណិជ្ជកម្ម
-ក្រសួងឧស្សាហកម្ម រ៉ែ និងថាមពល
-ក្រសួងសង្គមកិច្ច អតីតយុទ្ធជន និងយុវនីតិសម្បទា
-ក្រសួងការងារ និងបណ្តុះបណ្តាលវិជ្ជាជីវៈ
-ក្រសួងបរិស្ថាន
-ក្រសួងទេសចរណ៍
-ខុទ្ទកាល័យសម្តេចអគ្គមហាសេនាបតីតេជោ **ហ៊ុន សែន**
នាយករដ្ឋមន្ត្រីនៃព្រះរាជាណាចក្រកម្ពុជា ប្រធាន "ក.អ.ក"
-គ្រប់សាលាខេត្ត-រាជធានី
-សភាពាណិជ្ជកម្ម កម្ពុជា
-គ្រប់ក្រុមការងារផ្នែកឯកជន
-សមាគមកាត់ដេរ GMAC

ព្រះរាជាណាចក្រកម្ពុជា
ជាតិ សាសនា ព្រះមហាក្សត្រ
KINGDOM OF CAMBODIA
Nation - Religion - King

ក្រសួងពាណិជ្ជកម្ម
Ministry of Commerce
លេខ ២៣០០ ពណ.សបក

ភ្នំពេញថ្ងៃទី ២៧ ខែឧសភាឆ្នាំ ២០១០

ទេសរដ្ឋមន្ត្រី រដ្ឋមន្ត្រីក្រសួងពាណិជ្ជកម្ម

សូមបញ្ជាក់ថា :

ក្រុមហ៊ុនពាណិជ្ជកម្មឯកជនមួយ ត្រូវបានចុះឈ្មោះក្នុងបញ្ជីពាណិជ្ជកម្ម និងទទួលស្គាល់ជានីតិបុគ្គលពេញលក្ខណៈស្រប តាមច្បាប់ពិការលេបរិច្ឆេទនៃការចុះបញ្ជីនេះតទៅតាមលក្ខខណ្ឌដូចខាងក្រោម

១- នាមករណ៍របស់ក្រុមហ៊ុន : **វ៉ាយ ស្តូន ត្រេឌីង**
WHITE STONE TRADING Co., Ltd.

អត្តលេខចុះបញ្ជីពាណិជ្ជកម្ម : **Co. ០៩៧១E/២០១០** ចុះថ្ងៃទី ១៨ ខែ ឧសភា ឆ្នាំ ២០១០

មានទម្រង់ទ្រាយជា : ក្រុមហ៊ុនឯកជនទទួលខុសត្រូវមានកម្រិត

២- អភិបាលក្រុមហ៊ុន : លោក LEE BAEKSUK ប្រធានក្រុមប្រឹក្សាភិបាល
លោក LEE SEUNGCHUL អភិបាល

៣- ដើមទុនក្រុមហ៊ុន : ចំនួន ២០.០០០.០០០ រៀល

៤- ទីស្នាក់ការក្រុមហ៊ុន : ភូមិតាអុង ឃុំតាអុង ស្រុកចំការលើ ខេត្តកំពង់ចាម ។

៥- កម្មវត្ថុអាជីវកម្ម : -ពាណិជ្ជកម្ម : ទិញ លក់ ផ្លាស់ប្តូរទំនិញ នីហរ័ណ អាហរ័ណទំនិញគ្រប់ប្រភេទ -នាំចូលនិងនាំ សំភារៈ បរិក្ខារពេទ្យគ្រប់ប្រភេទ
-ការជួលដាក់ឃ្លាំងនូវផលិតផល ទំនិញគ្រប់ប្រភេទ - ការផ្គូសផ្គុំសំភារៈ ទំនិញគ្រប់ប្រភេទ
-ប្តូរប្រាក់ កែច្នៃ ទិញ លក់គ្រឿងអលង្ការ
-មន្ទីរពេទ្យពិគ្រោះព្យាបាលជម្ងឺ
-បើកសាលារៀន
-ភ្នាក់ងារពាណិជ្ជកម្ម - តំណាងពាណិជ្ជកម្ម
-សេវាពិគ្រោះយោបល់លើផ្នែកហិរញ្ញវត្ថុ ពាណិជ្ជកម្ម
-សេវារកការងារជូនអតិថិជនធ្វើក្នុង និងក្រៅប្រទេស
-សេវាផ្នែកពត៌មានវិទ្យា
-សេវាផ្សាយពាណិជ្ជកម្ម
-បោះពុម្ពផ្សាយ
-ផលិតខ្សែភាពយន្ត វីដេអូ CD
-ដឹកជញ្ជូន : ផ្លូវទឹក ផ្លូវគោក ផ្លូវអាកាស - សេវាបញ្ជូន និងវេចខ្ចប់ទំនិញ
-សេវាយកកំរៃជើងសាលើការដឹកជញ្ជូន
-សាងសង់ ជួសជុល អគារ ស្ពាន ថ្នល់
-ទេសចរណ៍ : សណ្ឋាគារ ភោជនីយដ្ឋាន មជ្ឈមណ្ឌលកំសាន្ត
-វិនិយោគលើវិស័យកសិកម្ម : ដាំដំណាំ ចិញ្ចឹមសត្វ
-វិនិយោគលើវិស័យឧស្សាហកម្ម : រោងចក្រ សិប្បកម្ម

៦ ថេរវេលា ៩៩ ឆ្នាំ

រាល់ដំណាច់ឆ្នាំនីមួយៗ អភិបាលក្រុមហ៊ុនមានភារកិច្ចមកដាក់របាយការណ៍ប្រចាំឆ្នាំ ដែលទាក់ទងទៅនឹងស្ថានភាព របស់ក្រុមហ៊ុននៅនាយកដ្ឋានចុះបញ្ជីពាណិជ្ជកម្ម នៃក្រសួងពាណិជ្ជកម្ម ។

ដើម្បីធ្វើប្រតិបត្តិការលើមុខជំនាញនីមួយៗ ក្រុមហ៊ុនត្រូវសុំការអនុញ្ញាតជាមុនពីក្រសួង ឬស្ថាប័នដែលគ្រប់គ្រងមុខ ជំនាញទាំងនោះ និងសុំការអនុញ្ញាតបើកទីតាំងស្នាក់ការរបស់ក្រុមហ៊ុនពីអាជ្ញាធរដែនដី ។

អ្នកទទួលខុសត្រូវនៃក្រុមហ៊ុន ត្រូវអនុវត្តសមស្របទៅតាមច្បាប់ជាធរមាន ។

ទេសរដ្ឋមន្ត្រី
រដ្ឋមន្ត្រីក្រសួងពាណិជ្ជកម្ម
រដ្ឋលេខាធិការ

គឹម_ស៊ីថន

ចម្លងជូន
- ក្រុមប្រឹក្សាអភិវឌ្ឍន៍កម្ពុជា
- ក្រសួងសេដ្ឋកិច្ច និងហិរញ្ញវត្ថុ
- ក្រសួងសង្គមកិច្ច អតីតយុទ្ធជន និងយុវនីតិសម្បទា
- ក្រសួងការងារ និងបណ្តុះបណ្តាលវិជ្ជាជីវៈ
- ក្រសួងកុម្មាភិបាល
- ក្រសួងទេសចរណ៍
- ក្រសួងព័ត៌មាន
- ធនាគារជាតិនៃកម្ពុជា
- ក្រសួងវប្បធម៌ និងវិចិត្រសិល្បៈ
- ក្រសួងអប់រំ យុវជន និងកីឡា
- ក្រសួងសាធារណការ និងដឹកជញ្ជូន
- ក្រសួងរៀបចំដែនដី នគរូបនីយកម្ម និងសំណង់
- រដ្ឋលេខាធិការដ្ឋានអាកាសចរស៊ីវិល
- ក្រសួងកសិកម្ម រុក្ខាប្រមាញ់ និងនេសាទ
- ក្រសួងឧស្សាហកម្ម រ៉ែ និងថាមពល
- ក្រសួងបរិស្ថាន
- ក្រសួងប្រៃសណីយ៍ និងទូរគមនាគមន៍
- អគ្គនាយកដ្ឋានរាជកិច្ច និងសេវាកុំព្យូទ័រ
- សាលាខេត្តកំពង់ចាម
- មន្ទីរពាណិជ្ជកម្មខេត្តកំពង់ចាម "មុខការ"
- ឯកសារ - កាលប្បវត្តិ

ព្រះរាជាណាចក្រកម្ពុជា
ជាតិ សាសនា ព្រះមហាក្សត្រ
KINGDOM OF CAMBODIA
Nation - Religion - King

ក្រសួងពាណិជ្ជកម្ម
Ministry of Commerce
លេខ ២៣០២ ពណ.ចបព

ភ្នំពេញថ្ងៃទី២១ ខែមេសា ឆ្នាំ ២០១០

ទេសរដ្ឋមន្ត្រី រដ្ឋមន្ត្រីក្រសួងពាណិជ្ជកម្ម

សូមបញ្ជាក់ថា :

ក្រុមហ៊ុនពាណិជ្ជកម្មឯកជនមួយ ត្រូវបានចុះឈ្មោះក្នុងបញ្ជីពាណិជ្ជកម្ម និងទទួលស្គាល់ជានីតិបុគ្គលពេញលក្ខណៈច្បាប់ គិតចាប់ពីកាលបរិច្ឆេទនៃការចុះបញ្ជីនេះតទៅតាមលក្ខខណ្ឌដូចខាងក្រោម:

១- នាមករណ៍របស់ក្រុមហ៊ុន : **ធីជេភីភី ឌីវេឡុបមេន ថេកណូឡូជី**
TJPP DEVELOPMENT TECHNOLOGY CO., LTD.

អត្តលេខចុះបញ្ជីពាណិជ្ជកម្ម : Co. ០៩៦៩KH/២០១០ ចុះថ្ងៃទី ១៥ ខែ ឧសភា ឆ្នាំ ២០១០

មានទ្រង់ទ្រាយជា : ក្រុមហ៊ុនឯកជនទទួលខុសត្រូវមានកម្រិត

២- អភិបាលក្រុមហ៊ុន : លោក **សៃ ហេង** ប្រធានក្រុមប្រឹក្សាភិបាល
លោក WANG CHANGSONG អភិបាល

៣- ដើមទុនក្រុមហ៊ុន : ចំនួន ២០.០០០.០០០ រៀល

៤- ទីស្នាក់ការក្រុមហ៊ុន : លេខ ៩៧ DEI ផ្លូវលេខ ២០២ សង្កាត់ទឹកល្អក់ទី៣ ខណ្ឌទួលគោក រាជធានីភ្នំពេញ

៥- កម្មវត្ថុអាជីវកម្ម : -ពាណិជ្ជកម្ម : ទិញ លក់ ផ្លាស់ប្ដូរទំនិញ នីហរណៈ អាហរណៈទំនិញគ្រប់ប្រភេទ -ពិសេស នាំចូលគ្រឿងអេឡិចត្រូនិចគ្រប់ប្រភេទ -នាំចូលឱសថ សំភារៈ បរិក្ខារពេទ្យគ្រប់ប្រភេទ
-ការជួលដាក់ឃ្លាំងនូវផលិតផល ទំនិញគ្រប់ប្រភេទ - ការជួសជុលសំភារៈ ទំនិញគ្រប់ប្រភេទ
-ទិញ លក់ ជួល បញ្ចាំមូលនីធិពាណិជ្ជកម្ម - ទិញ លក់ ជួល ដីធ្លី ផ្ទះសំបែង
-ប្ដូរប្រាក់ កែច្នៃ ទិញ លក់គ្រឿងអលង្ការ
-មន្ទីរពេទ្យពិគ្រោះព្យាបាលជម្ងឺ
-បើកសាលារៀន
-ភ្នាក់ងារពាណិជ្ជកម្ម - តំណាងពាណិជ្ជកម្ម
-សេវាពិគ្រោះយោបល់លើផ្នែកហិរញ្ញវត្ថុ ពាណិជ្ជកម្ម
-សេវារកការងារជូនអតិថិជនធ្វើក្នុង និងក្រៅប្រទេស
-សេវាផ្សាយពាណិជ្ជកម្ម
-បោះពុម្ពផ្សាយ
-ផលិតខ្សែភាពយន្ត វីដេអូ CD
-ដឹកជញ្ជូន : ផ្លូវទឹក ផ្លូវគោក ផ្លូវអាកាស - សេវាបញ្ជូន និងចែកចាយទំនិញ
-សេវាយកកំរៃជើងសាលើការដឹកជញ្ជូន
-សាងសង់ ជួសជុល អគារ ស្ពាន ថ្នល់ - សិក្សាគំរោងប្លង់ និងគូរប្លង់គ្រប់ប្រភេទ
-ទេសចរណ៍ : សណ្ឋាគារ ភោជនីយដ្ឋាន មជ្ឈមណ្ឌលកំសាន្ត
-វិនិយោគលើវិស័យកសិកម្ម : ដាំដំណាំ ចិញ្ចឹមសត្វ
-វិនិយោគលើវិស័យឧស្សាហកម្ម : រោងចក្រ សិប្បកម្ម

៦- ថេរវេលា : ៩៩ ឆ្នាំ

រាល់ដំណាច់ឆ្នាំនីមួយៗ អភិបាលក្រុមហ៊ុនមានកាតព្វកិច្ចមកតំកល់ប្រតិវេទន៍ប្រចាំឆ្នាំ ដែលទាក់ទងទៅនឹងស្ថានភាពរបស់ក្រុមហ៊ុននៅនាយកដ្ឋានចុះបញ្ជីពាណិជ្ជកម្ម នៃក្រសួងពាណិជ្ជកម្ម ។

ដើម្បីធ្វើប្រតិបត្តិការលើមុខជំនាញនីមួយៗ ក្រុមហ៊ុនត្រូវសុំការអនុញ្ញាតជាមុនពីក្រសួង ឬស្ថាប័នដែលគ្រប់គ្រងលើជំនាញទាំងនោះ និងសុំការអនុញ្ញាតបើកទីតាំងស្នាក់ការរបស់ក្រុមហ៊ុនពីអាជ្ញាធរដែនដី ។

អ្នកទទួលខុសត្រូវនៃក្រុមហ៊ុន ត្រូវអនុវត្តសមស្របទៅតាមច្បាប់ជាធរមាន ។

ទេសរដ្ឋមន្ត្រី
រដ្ឋមន្ត្រីក្រសួងពាណិជ្ជកម្ម
រដ្ឋលេខាធិការ

គីម-ស៊ីថន

ចម្លងជូន
- ក្រុមប្រឹក្សាអភិវឌ្ឍន៍កម្ពុជា
- ក្រសួងសេដ្ឋកិច្ច និងហិរញ្ញវត្ថុ
- ក្រសួងសង្គមកិច្ច អតីតយុទ្ធជន និងយុវនីតិសម្បទា
- ក្រសួងការងារ និងបណ្តុះបណ្តាលវិជ្ជាជីវៈ
- ក្រសួងសុខាភិបាល
- ក្រសួងទេសចរណ៍
- ក្រសួងព័ត៌មាន
- ធនាគារជាតិនៃកម្ពុជា
- ក្រសួងវប្បធម៌ និងវិចិត្រសិល្បៈ
- ក្រសួងអប់រំ យុវជន និងកីឡា
- ក្រសួងសាធារណការ និងដឹកជញ្ជូន
- ក្រសួងរៀបចំដែនដី នគរូបនីយកម្ម និងសំណង់
- រដ្ឋលេខាធិការដ្ឋានអាកាសចរស៊ីវិល
- ក្រសួងកសិកម្ម រុក្ខាប្រមាញ់ និងនេសាទ
- ក្រសួងឧស្សាហកម្ម រ៉ែ និងថាមពល
- ក្រសួងបរិស្ថាន
- ក្រសួងប្រៃសណីយ៍ និងទូរគមនាគមន៍
- អគ្គនាយកដ្ឋានរាជកិច្ច និងសេវាកុំព្យូទ័រ
- សាលារាជធានីភ្នំពេញ
- មន្ទីរពាណិជ្ជកម្មរាជធានីភ្នំពេញ "មុខការ"
- ឯកសារ - កាលប្បវត្តិ

ព្រះរាជាណាចក្រកម្ពុជា
ជាតិ សាសនា ព្រះមហាក្សត្រ
KINGDOM OF CAMBODIA
Nation - Religion - King

ក្រសួងពាណិជ្ជកម្ម
Ministry of Commerce
លេខ ២៣០៣ ពណ.ចបព

ភ្នំពេញថ្ងៃទី២១ ខែឧសភា ឆ្នាំ ២០១០

ទេសរដ្ឋមន្ត្រី រដ្ឋមន្ត្រីក្រសួងពាណិជ្ជកម្ម

សូមបញ្ជាក់ថា :

ក្រុមហ៊ុនពាណិជ្ជកម្មឯកជនមួយ ត្រូវបានចុះឈ្មោះក្នុងបញ្ជីពាណិជ្ជកម្ម និងទទួលស្គាល់ជានីតិបុគ្គលពេញលក្ខណៈច្បាប់ គិតចាប់ពីកាលបរិច្ឆេទនៃការចុះបញ្ជីនេះតទៅ តាមលក្ខខណ្ឌដូចខាងក្រោម :

១- នាមករណ៍របស់ក្រុមហ៊ុន : **ឈី តឺ ខាង គ្រុប**

QI TE KANG GROUP Co., Ltd

អត្តលេខចុះបញ្ជីពាណិជ្ជកម្ម : Co. 0៩៦៣ E/២0១0 ចុះថ្ងៃទី ១១ ខែ ឧសភា ឆ្នាំ ២០១០

មានទ្រង់ទ្រាយជា : ក្រុមហ៊ុនឯកជនទទួលខុសត្រូវមានកម្រិត

២- អភិបាលក្រុមហ៊ុន : លោក CHEN SHIPING ប្រធានក្រុមប្រឹក្សាភិបាល

លោក YE BOCHAO អភិបាល

៣- ដើមទុនក្រុមហ៊ុន : ចំនួន ៤.000.000.000 រៀល

៤- ទីស្នាក់ការក្រុមហ៊ុន : លេខ ៥៣៩ ផ្លូវលេខ ៧៩ K សង្កាត់កាកាប ខណ្ឌដង្កោ រាជធានីភ្នំពេញ

៥- កម្មវត្ថុអាជីវកម្ម : -ពាណិជ្ជកម្ម : ទិញ លក់ ផ្លាស់ប្តូរទំនិញ នីហរ័ណ អាហរ័ណទំនិញគ្រប់ប្រភេទ ពិសេសនាំចូល និងកែច្នៃថ្មម៉ាប និងថ្មក្រានីត នាំចូលគ្រឿងសំអាង គ្រឿងតុបតែងខ្លួន សំភារៈបរិក្ខារពេទ្យគ្រប់ប្រភេទ

-ការជួលដាក់ឃ្លាំងនូវផលិតផល ទំនិញគ្រប់ប្រភេទ-ការជួសជុលសំភារៈ ទំនិញគ្រប់ប្រភេទ

-ប្តូរប្រាក់ កែច្នៃ ទិញ លក់ គ្រឿងអលង្ការ

-មន្ទីរពេទ្យពិគ្រោះព្យាបាលជម្ងឺ

-បើកសាលារៀន

-ភ្នាក់ងារពាណិជ្ជកម្ម -តំណាងពាណិជ្ជកម្ម

-សេវាពិគ្រោះយោបល់លើផ្នែកហិរញ្ញវត្ថុ ពាណិជ្ជកម្ម

-សេវាផ្សាយពាណិជ្ជកម្ម

-បោះពុម្ពផ្សាយ

-ផលិតខ្សែភាពយន្ត វីដេអូ CD

-ដឹកជញ្ជូន : ផ្លូវទឹក ផ្លូវគោក ផ្លូវអាកាស -សេវាបញ្ជូន និងចែកចាយទំនិញ

-សេវាយកកំរៃជើងសាលើការដឹកជញ្ជូន

-សាងសង់ ជួសជុល អាគារ ស្ពាន ថ្នល់

-ទេសចរណ៍ : សណ្ឋាគារ ភោជនីយដ្ឋាន មជ្ឈមណ្ឌលកំសាន្ត

-វិនិយោគលើវិស័យកសិកម្ម : ដាំដំណាំ ចិញ្ចឹមសត្វ

-វិនិយោគលើវិស័យឧស្សាហកម្ម : រោងចក្រ សិប្បកម្ម ។

៦- ថេរវេលា : ៩៩ ឆ្នាំ

រាល់ដំណាច់ឆ្នាំនីមួយៗ អភិបាលក្រុមហ៊ុនមានកាតព្វកិច្ច មកតំកល់ប្រតិវេទន៍ប្រចាំឆ្នាំ ដែលទាក់ទងទៅនឹងស្ថានភាពរបស់ក្រុមហ៊ុន នៅនាយកដ្ឋានចុះបញ្ជីពាណិជ្ជកម្ម នៃក្រសួងពាណិជ្ជកម្ម ។

ដើម្បីធ្វើប្រតិបត្តិការលើមុខជំនាញនីមួយៗ ក្រុមហ៊ុនត្រូវសុំការអនុញ្ញាតជាមុនពីក្រសួង ឬ ស្ថាប័ន ដែលគ្រប់គ្រងមុខជំនាញទាំងនោះ និងសុំការអនុញ្ញាតបើកទីតាំងទីស្នាក់ការរបស់ក្រុមហ៊ុន ពីអាជ្ញាធរដែនដី ។

អ្នកទទួលខុសត្រូវនៃក្រុមហ៊ុន ត្រូវអនុវត្តសមស្របទៅតាមច្បាប់ជាធរមាន ។

ទេសរដ្ឋមន្ត្រី

រដ្ឋមន្ត្រីក្រសួងពាណិជ្ជកម្ម

រដ្ឋលេខាធិការ

គឹម_ស៊ីថន

ចម្លងជូន

- ក្រុមប្រឹក្សាអភិវឌ្ឍន៍កម្ពុជា
- ក្រសួងសេដ្ឋកិច្ច និងហិរញ្ញវត្ថុ
- ក្រសួងសង្គមកិច្ច អតីតយុទ្ធជន និងយុវនីតិសម្បទា
- ក្រសួង ការងារ និង បណ្តុះបណ្តាលវិជ្ជាជីវៈ
- ក្រសួងសុខាភិបាល
- ក្រសួងទេសចរណ៍
- ក្រសួងពត៌មាន
- ធនាគារជាតិនៃកម្ពុជា
- ក្រសួងបរិស្ថាន
- ក្រសួងអប់រំ យុវជន និងកីឡា
- ក្រសួងវប្បធម៌ និងវិចិត្រសិល្បៈ
- ក្រសួងប្រៃសណីយ៍ និងទូរគមនាគមន៍
- ក្រសួងសាធារណការ និងដឹកជញ្ជូន
- ក្រសួងរៀបចំដែនដី នគរូបនីយកម្ម និងសំណង់
- រដ្ឋលេខាធិការដ្ឋានអាកាសចរស៊ីវិល
- ក្រសួងកសិកម្ម រុក្ខាប្រមាញ់ និងនេសាទ
- ក្រសួងឧស្សាហកម្ម រ៉ែ និងថាមពល
- អគ្គនាយកដ្ឋានរាជកិច្ច និងសេវាកុំព្យូទ័រ
- សាលារាជធានីភ្នំពេញ
- មន្ទីរពាណិជ្ជកម្មរាជធានីភ្នំពេញ "មុខការ"
- ឯកសារ -កាលប្បវត្តិ

ស.ម

ព្រះរាជាណាចក្រកម្ពុជា
ជាតិ សាសនា ព្រះមហាក្សត្រ
KINGDOM OF CAMBODIA
Nation - Religion - King

ក្រសួងពាណិជ្ជកម្ម
Ministry of Commerce
លេខ ២៣០៤ ពណ.ចបព

ភ្នំពេញថ្ងៃទី២១ ខែ៧ ឆ្នាំ ២០១០

ទេសរដ្ឋមន្ត្រី រដ្ឋមន្ត្រីក្រសួងពាណិជ្ជកម្ម

សូមបញ្ជាក់ថា :

ក្រុមហ៊ុនពាណិជ្ជកម្មឯកជនមួយ ត្រូវបានចុះឈ្មោះក្នុងបញ្ជីពាណិជ្ជកម្ម និងទទួលស្គាល់ជានីតិបុគ្គលពេញលក្ខណៈច្បាប់ គិតចាប់ពីកាលបរិច្ឆេទនៃការចុះបញ្ជីនេះតទៅតាមលក្ខខណ្ឌដូចខាងក្រោមៈ

១- នាមករណ៍របស់ក្រុមហ៊ុន : **អ៊ែរ ផៅវ័រ ឡូជីស្ទីក**
AIR POWER LOGISTIC Pte., Ltd.

អត្តលេខចុះបញ្ជីពាណិជ្ជកម្ម : **Co. ០៩៧៣E/២០១០** ចុះថ្ងៃទី ១៨ ខែ ឧសភា ឆ្នាំ ២០១០

មានទម្រង់ទ្រាយជា : សហគ្រាសឯកបុគ្គលទទួលខុសត្រូវមានកម្រិត

២- អភិបាលក្រុមហ៊ុន : លោកស្រី NI MINGQIU

៣- ដើមទុនក្រុមហ៊ុន : ចំនួន ២០.០០០.០០០ រៀល

៤- ទីស្នាក់ការក្រុមហ៊ុន : អាកាសយានដ្ឋានអន្តរជាតិភ្នំពេញ លេខ C-08 CARGO TERMINAL ផ្លូវជាតិលេខ ៤ សង្កាត់កាកាប ខណ្ឌដង្កោ រាជធានីភ្នំពេញ។

៥- កម្មវត្ថុអាជីវកម្ម : -ពាណិជ្ជកម្ម : ទិញ លក់ ផ្លាស់ប្តូរទំនិញ នីហរ័ណ អាហរ័ណទំនិញគ្រប់ប្រភេទ -នាំចូលឱសថ សំភារៈបរិក្ខារពេទ្យគ្រប់ប្រភេទ
-ការជួលដាក់ឃ្លាំងនូវផលិតផល ទំនិញគ្រប់ប្រភេទ - ការជួសជុលសំភារៈ ទំនិញគ្រប់ប្រភេទ
-ប្តូរប្រាក់ កែច្នៃ ទិញ លក់គ្រឿងអលង្ការ
-មន្ទីរពេទ្យពិគ្រោះព្យាបាលជម្ងឺ
-បើកសាលារៀន
-ភ្នាក់ងារពាណិជ្ជកម្ម - តំណាងពាណិជ្ជកម្ម
-សេវាពិគ្រោះយោបល់លើផ្នែកហិរញ្ញវត្ថុ ពាណិជ្ជកម្ម
-សេវាផ្សាយពាណិជ្ជកម្ម
-បោះពុម្ពផ្សាយ
-ផលិតខ្សែភាពយន្តវីដេអូ CD
-ដឹកជញ្ជូន : ផ្លូវទឹក ផ្លូវគោក ផ្លូវអាកាស - សេវាបញ្ជូន និងចែកចាយទំនិញ
-សេវាយកកំរៃជើងសាលើការដឹកជញ្ជូន
-សាងសង់ ជួសជុល អគារ ស្ពាន ថ្នល់
-ទេសចរណ៍ : សណ្ឋាគារ ភោជនីយដ្ឋាន មជ្ឈមណ្ឌលកំសាន្ត
-វិនិយោគលើវិស័យកសិកម្ម : ដាំដំណាំ ចិញ្ចឹមសត្វ
-វិនិយោគលើវិស័យឧស្សាហកម្ម : រោងចក្រ សិប្បកម្ម។

៦- ថេរវេលា : ៩៩ ឆ្នាំ

រាល់ដំណាច់ឆ្នាំនីមួយៗ អភិបាលក្រុមហ៊ុនមានកាតព្វកិច្ចមកតំកល់ប្រតិវេទន៍ប្រចាំឆ្នាំ ដែលទាក់ទងទៅនឹងស្ថានភាព របស់ក្រុមហ៊ុននៅនាយកដ្ឋានចុះបញ្ជីពាណិជ្ជកម្ម នៃក្រសួងពាណិជ្ជកម្ម ។

ដើម្បីធ្វើប្រតិបត្តិការលើមុខជំនាញនីមួយៗ ក្រុមហ៊ុនត្រូវសុំការអនុញ្ញាតជាមុនពីក្រសួង ឬស្ថាប័នដែលគ្រប់គ្រងមុខ ជំនាញទាំងនោះ និងសុំការអនុញ្ញាតបើកទីតាំងស្នាក់ការរបស់ក្រុមហ៊ុនពីអាជ្ញាធរដែនដី ។

អ្នកទទួលខុសត្រូវនៃក្រុមហ៊ុន ត្រូវអនុវត្តសមស្របទៅតាមច្បាប់ជាធរមាន ។

ទេសរដ្ឋមន្ត្រី
រដ្ឋមន្ត្រីក្រសួងពាណិជ្ជកម្ម
ជ្រេលិខិតបាធិការ
ចាម ប្រសិទ្ធ
កឹម_ស៊ីថន

ចម្លងជូន
- ក្រុមប្រឹក្សាអភិវឌ្ឍន៍កម្ពុជា
- ក្រសួងសេដ្ឋកិច្ច និងហិរញ្ញវត្ថុ
- ក្រសួងសង្គមកិច្ច អតីតយុទ្ធជន និងយុវនីតិសម្បទា
- ក្រសួងការងារ និងបណ្តុះបណ្តាលវិជ្ជាជីវៈ
- ក្រសួងសុខាភិបាល - ក្រសួងទេសចរណ៍
- ក្រសួងពត៌មាន - ធនាគារជាតិនៃកម្ពុជា
- ក្រសួងវប្បធម៌ និងវិចិត្រសិល្បៈ
- ក្រសួងអប់រំ យុវជន និងកីឡា
- ក្រសួងសាធារណការ និងដឹកជញ្ជូន
- ក្រសួងរៀបចំដែនដី នគរូបនីយកម្ម និងសំណង់
- រដ្ឋលេខាធិការដ្ឋានអាកាសចរស៊ីវិល
- ក្រសួងកសិកម្ម រុក្ខាប្រមាញ់ និងនេសាទ
- ក្រសួងឧស្សាហកម្ម រ៉ែ និងថាមពល
- ក្រសួងបរិស្ថាន
- ក្រសួងប្រៃសណីយ៍ និងទូរគមនាគមន៍
- អគ្គនាយកដ្ឋានរាជកិច្ច និងសេវាកុំព្យូទ័រ
- សាលារាជធានីភ្នំពេញ
- មន្ទីរពាណិជ្ជកម្មរាជធានីភ្នំពេញ "មុខការ"
- ឯកសារ - កាលប្បវត្តិ

ព្រះរាជាណាចក្រកម្ពុជា
ជាតិ សាសនា ព្រះមហាក្សត្រ
KINGDOM OF CAMBODIA
Nation - Religion - King

ក្រសួងពាណិជ្ជកម្ម
Ministry of Commerce
លេខ ២៣០៥ ពណ.ចបព

ភ្នំពេញថ្ងៃទី ២១ ខែ ១ ឆ្នាំ ២០១០

ទេសរដ្ឋមន្ត្រី រដ្ឋមន្ត្រីក្រសួងពាណិជ្ជកម្ម

ជំរាបមក

លោក KIM GJEMMESTAD ប្រធានក្រុមប្រឹក្សាភិបាលក្រុមហ៊ុន **យេឡូ ថៅវ័រ**
អាសយដ្ឋាន : លេខ ១ Eo ផ្លូវសួនជ្រោយចង្វារ សង្កាត់ជ្រោយចង្វារ ខណ្ឌឫស្សីកែវ
រាជធានីភ្នំពេញ ។

កម្មវត្ថុ : ករណីសុំកែប្រែ និងតំកល់ទុកលក្ខន្តិកៈថ្មីរបស់ក្រុមហ៊ុន **យេឡូ ថៅវ័រ**
YELLOW TOWER Co., Ltd.

យោង :-សំណើរបស់ក្រុមហ៊ុន ចុះថ្ងៃទី 06 / 05 / 2010
-កំណត់ហេតុនៃអង្គប្រជុំនិងសេចក្តីសំរេចសមូហភាព ចុះថ្ងៃទី 27 / 01 / 2010
-លក្ខន្តិកៈនិងបទបញ្ជាផ្ទៃក្នុងថ្មីរបស់ក្រុមហ៊ុន ចុះហត្ថលេខា ចុះថ្ងៃទី 27 / 01 / 2010
-សេចក្តីប្រកាសស្តីពីការកែប្រែលក្ខន្តិកៈក្រុមហ៊ុនក្នុងព្រឹត្តិប័ត្រពាណិជ្ជកម្មលេខ 414
ចេញផ្សាយថ្ងៃទី 30-05-2010

តាមកម្មវត្ថុនិងយោងខាងលើ ខ្ញុំសូមជំរាបលោកថា : ក្រសួងពាណិជ្ជកម្មទទួលចុះបញ្ជីនូវការកែប្រែ និងតំកល់ទុកលក្ខន្តិកៈថ្មីរបស់ក្រុមហ៊ុន **យេឡូ ថៅវ័រ** YELLOW TOWER Co., Ltd. ដែលបានចុះបញ្ជីពាណិជ្ជកម្មក្រោមលេខ Co. 9285/06P ចុះថ្ងៃទី 29-11-2006 ទៅតាមចំណុចដូចមានចែងក្នុងលិខិតស្នើនិងយោងខាងលើគឺ :

-ការលាលែងចេញសមាជិកហ៊ុនចំនួន ០១ រូប គឺលោកស្រី **ម៉ៃ សុរ្យាទ័រ** "ប្រធានក្រុមប្រឹក្សាភិបាលចាស់"
-ការបញ្ចូលសមាជិកហ៊ុនថ្មី ០១ រូប គឺលោក **ជា ប្រុស**
-ការធ្វើអនុប្បទានភាគហ៊ុន :
-សមាសភាពសមាជិកភាគហ៊ុនថ្មី :
-លោក KIM GJEMMESTAD (សញ្ជាតិ : Norwegian) កាន់កាប់ភាគហ៊ុនចំនួន ៤៩០ ភាគហ៊ុន
-លោក **ជា ប្រុស** (សញ្ជាតិ : ខ្មែរ) កាន់កាប់ភាគហ៊ុនចំនួន ៥១០ ភាគហ៊ុន
-ការតែងតាំងសមាសភាពក្រុមប្រឹក្សាភិបាលថ្មី :
-លោក KIM GJEMMESTAD ប្រធានក្រុមប្រឹក្សាភិបាល
-លោក **ជា ប្រុស** អភិបាល

ប៉ុន្តែក្រុមហ៊ុនត្រូវទទួលខុសត្រូវទាំងស្រុងចំពោះមុខច្បាប់ បើប្រសិនជាមានការតវ៉ាណាមួយទាក់ទងនឹងការកែប្រែលក្ខន្តិកៈក្រុមហ៊ុននេះ ។

អាស្រ័យហេតុនេះ សូមលោកជ្រាប និងអនុវត្តតាមការសមស្រប ។

ទេសរដ្ឋមន្ត្រី

រដ្ឋមន្ត្រីក្រសួងពាណិជ្ជកម្ម

រដ្ឋលេខាធិការ

គឹម_ស៊ីថន

ចម្លងជូន :

- ក្រុមប្រឹក្សាអភិវឌ្ឍន៍កម្ពុជា
- ក្រសួងការងារ និងបណ្តុះបណ្តាលវិជ្ជាជីវៈ
- ក្រសួងសង្គមកិច្ច អតីតយុទ្ធជន និងយុវនីតិសម្បទា
- ក្រសួងសេដ្ឋកិច្ច និងហិរញ្ញវត្ថុ
- ធនាគារជាតិ នៃកម្ពុជា
- ក្រសួងសុខាភិបាល
- ក្រសួងទេសចរណ៍
- ក្រសួងពត៌មាន
- ក្រសួងអប់រំយុវជន និងកីឡា
- ក្រសួងវប្បធម៌និងវិចិត្រសិល្បៈ
- ក្រសួងសាធារណការ និងដឹកជញ្ជូន
- រដ្ឋលេខាធិការដ្ឋានអាកាសចរស៊ីវិល
- ក្រសួងរៀបចំដែនដី នគរូបនីយកម្ម និង សំណង់
- ក្រសួងឧស្សាហកម្ម រ៉ែ និងថាមពល
- ក្រសួងកសិកម្ម រុក្ខាប្រម៉ាញ់ និង នេសាទ
- អគ្គនាយកដ្ឋានរាជកិច្ច និង សេវាកុំព្យូទ័រ
- សាលារាជធានីភ្នំពេញ
- មន្ទីរពាណិជ្ជកម្មរាជធានីភ្នំពេញ " មុខការ "
- ឯកសារ - កាលប្បវត្តិ

ស.ផ

ព្រះរាជាណាចក្រកម្ពុជា
ជាតិ សាសនា ព្រះមហាក្សត្រ
KINGDOM OF CAMBODIA
Nation - Religion - King

ក្រសួងពាណិជ្ជកម្ម
Ministry of Commerce
លេខ ២៣០៩ ពណ.ចបព

ភ្នំពេញថ្ងៃទី ២១ ខែ ឧសភា ឆ្នាំ ២០១០

ទេសរដ្ឋមន្ត្រី រដ្ឋមន្ត្រីក្រសួងពាណិជ្ជកម្ម
ជំរាបមក

លោក **សុត គីមសេង** ប្រធានក្រុមប្រឹក្សាភិបាលក្រុមហ៊ុន **ចាង លី អេង ខូ អិលធីឌី**
អាស័យដ្ឋាន : លេខ ៤៧៧ ផ្លូវលេខ ២៥០ សង្កាត់បឹងព្រលិត ខណ្ឌ៧មករា រាជធានីភ្នំពេញ ។

កម្មវត្ថុ : ករណីសុំកែប្រែ និងតំកល់ទុកលក្ខន្តិកៈថ្មីរបស់ក្រុមហ៊ុន **ចាង លី អេង ខូ អិលធីឌី** JANG LI ENG Co., Ltd.

យោង : -សំណើរបស់ក្រុមហ៊ុន ចុះថ្ងៃទី 10 / 05 / 2010
-កំណត់ហេតុនៃអង្គប្រជុំ និងសេចក្តីសំរេចសមូហភាព ចុះថ្ងៃទី 30 / 04 / 2010
-លក្ខន្តិកៈនិងបទបញ្ជាផ្ទៃក្នុងថ្មីរបស់ក្រុមហ៊ុន ចុះហត្ថលេខា ចុះថ្ងៃទី 10 / 05 / 2010
-សេចក្តីប្រកាសស្តីពីការកែប្រែលក្ខន្តិកៈក្រុមហ៊ុនក្នុងព្រឹត្តិប័ត្រពាណិជ្ជកម្មលេខ 414 ចេញផ្សាយថ្ងៃទី 30/05/2010

តាមកម្មវត្ថុ និងយោងខាងលើ ខ្ញុំសូមជំរាបលោកថា : ក្រសួងពាណិជ្ជកម្មទទួលចុះបញ្ជីនូវការកែប្រែលក្ខន្តិកៈក្រុមហ៊ុន **ចាង លី អេង ខូ អិលធីឌី** JANG LI ENG Co., Ltd. ដែលបានចុះបញ្ជីពាណិជ្ជកម្មក្រោមលេខ Co. 6235/09 E ចុះថ្ងៃទី 28 / 10 / 2009 ទៅតាមចំណុចដូចមានចែងក្នុងលិខិតស្នើ និងយោងខាងលើគឺ :

-ការប្តូរទីស្នាក់ការក្រុមហ៊ុន :
-ទីស្នាក់ការចាស់ : លេខ ៤៥ ផ្លូវលេខ ៦៣ សង្កាត់បឹងកេងកងទី១ ខណ្ឌចំការមន រាជធានីភ្នំពេញ
ប្តូរមកទីស្នាក់ការថ្មី : លេខ ៤៧៧ ផ្លូវលេខ ២៥០ សង្កាត់បឹងព្រលិត ខណ្ឌ៧មករា រាជធានីភ្នំពេញ ។

-ការបញ្ចូលសមាជិកភាគហ៊ុនថ្មីចំនួន ០១ រូប : គឺ លោក **សុត គីមសេង**

-ការធ្វើអនុប្បទានភាគហ៊ុន

-សមាសភាពសមាជិកភាគហ៊ុនថ្មី :
-លោក **សុត គីមសេង** (សញ្ជាតិ ខ្មែរ) កាន់កាប់ភាគហ៊ុនចំនួន ០៥០ ភាគហ៊ុន
-លោក LEE SUNG WOOK (សញ្ជាតិ កូរ៉េ) កាន់កាប់ភាគហ៊ុនចំនួន ៤៤០ ភាគហ៊ុន
-លោក ZHANG XIAO BO (សញ្ជាតិ ចិន) កាន់កាប់ភាគហ៊ុនចំនួន ៥១០ ភាគហ៊ុន

-ការតែងតាំងសមាសភាពក្រុមប្រឹក្សាភិបាលថ្មី :
-លោក **សុត គីមសេង** ប្រធានក្រុមប្រឹក្សាភិបាល
-លោក LEE SUNG WOOK អភិបាល
-លោក ZHANG XIAO BO "ប្រធានក្រុមប្រឹក្សាភិបាលចាស់" អភិបាល

ប៉ុន្តែក្រុមហ៊ុនត្រូវទទួលខុសត្រូវទាំងស្រុងចំពោះមុខច្បាប់ បើប្រសិនជាមានការតវ៉ាណាមួយទាក់ទងនឹងការកែប្រែលក្ខន្តិកៈក្រុមហ៊ុននេះ ។

អាស្រ័យហេតុនេះ សូមលោកជ្រាប និងអនុវត្តស្របទៅតាមច្បាប់ជាធរមាន ។

ទេសរដ្ឋមន្ត្រី

រដ្ឋមន្ត្រីក្រសួងពាណិជ្ជកម្ម

រដ្ឋលេខាធិការ

គឹម_ស៊ីថន

ចម្លងជូនៈ

-ក្រុមប្រឹក្សាអភិវឌ្ឍន៍កម្ពុជា
-ក្រសួងសេដ្ឋកិច្ច និង ហិរញ្ញវត្ថុ
-ក្រសួងការងារ និង បណ្តុះបណ្តាលវិជ្ជាជីវៈ
-ក្រសួងសង្គមកិច្ច អតីតយុទ្ធជន និង យុវនីតិសម្បទា
-ធនាគារជាតិ នៃកម្ពុជា
-ក្រសួងសុខាភិបាល
-ក្រសួងទេសចរណ៍
-ក្រសួងពត៌មាន
-ក្រសួងបរិស្ថាន
-ក្រសួងអប់រំយុវជន និងកីឡា
-ក្រសួងវប្បធម៌ និង វិចិត្រសិល្បៈ
-ក្រសួងសាធារណការ និង ដឹកជញ្ជូន
-រដ្ឋលេខាធិការដ្ឋានអាកាសចរស៊ីវិល
-ក្រសួងរៀបចំដែនដី នគរូបនីយកម្ម និង សំណង់
-ក្រសួងឧស្សាហកម្ម រ៉ែ និងថាមពល
-ក្រសួងកសិកម្ម រុក្ខាប្រម៉ាញ់ និង នេសាទ
-អគ្គនាយកដ្ឋានរាជកិច្ច និងសេវាកុំព្យូទ័រ
-សាលារាជធានីភ្នំពេញ
-មន្ទីរពាណិជ្ជកម្មរាជធានីភ្នំពេញ "មុខការ"
-ឯកសារ - កាលប្បវត្តិ

ទ.ស.រ

ព្រះរាជាណាចក្រកម្ពុជា
ជាតិ សាសនា ព្រះមហាក្សត្រ
KINGDOM OF CAMBODIA
Nation - Religion - King

ក្រសួងពាណិជ្ជកម្ម
Ministry of Commerce
លេខ [illegible] ពណ.ចបព

ភ្នំពេញថ្ងៃទី ២៧ ខែ [illegible] ឆ្នាំ [illegible] 10

ទេសរដ្ឋមន្ត្រី រដ្ឋមន្ត្រីក្រសួងពាណិជ្ជកម្ម

សូមបញ្ជាក់ថា :

សាខាក្រុមហ៊ុនបរទេសមួយត្រូវបានចុះបញ្ជីពាណិជ្ជកម្ម និងទទួលស្គាល់ជានីតិបុគ្គលពេញលក្ខណៈច្បាប់ គិតចាប់ពីកាលបរិច្ឆេទនៃការចុះបញ្ជីនេះតទៅ តាមលក្ខខណ្ឌដូចខាងក្រោម :

១- នាមករណ៍របស់ក្រុមហ៊ុន : NTT COMMUNICATIONS (THAILAND) CO., LTD.

នាមករណ៍របស់សាខា : **សាខាក្រុមហ៊ុន អិនធីធី ខមមូនីខេសិន (ថៃឡែន) ខូ អិលធីឌី**

Branch of NTT COMMUNICATIONS (THAILAND) CO., LTD

អត្តលេខចុះបញ្ជីពាណិជ្ជកម្ម : Co. ០០២១ Br /២០១០ ចុះថ្ងៃទី ១០ ខែ ឧសភា ឆ្នាំ ២០១០

២- អភិបាលសាខាក្រុមហ៊ុន : លោក JUNICHI OKA

៣- ទីស្នាក់ការសាខា : ភ្នំពេញសេនធើរ ប្លុក F ជាន់ទី៦ បន្ទប់លេខ៦៨៦ វិថីព្រះសីហនុ កែង វិថីសម្តេចសុធារស សង្កាត់ទន្លេបាសាក់ ខណ្ឌចំការមន រាជធានីភ្នំពេញ

៤- កម្មវត្ថុអាជីវកម្ម : -នីហរណ៍ អាហរណ៍ ទិញ លក់ ជួលសំភារៈបរិក្ខារទូរគមនាគមន៍ -ផ្តល់សេវាពិគ្រោះយោបល់ និងសេវាបច្ចេកវិទ្យាផ្នែកទូរគមនាគមន៍ -ផ្តល់សេវារៀបចំតម្លើងជួសជុល និងថែទាំបណ្តាញទូរគមនាគមន៍-សេវាផ្នែកពត៌មានវិទ្យា-អ៊ិនធើណេត -សេវាបណ្តុះបណ្តាលមុខវិជ្ជាជីវៈខាងផ្នែកទូរគមនាគមន៍ ។

៥- សញ្ជាតិក្រុមហ៊ុន : ថៃ

រាល់ដំណាច់ឆ្នាំនីមួយៗអភិបាលក្រុមហ៊ុនមានកាតព្វកិច្ច មកតំកល់ប្រតិវេទន៍ប្រចាំឆ្នាំ ដែលទាក់ទងទៅនឹងស្ថានភាពរបស់ក្រុមហ៊ុន នៅនាយកដ្ឋានចុះបញ្ជីពាណិជ្ជកម្មនៃក្រសួងពាណិជ្ជកម្ម ។

ដើម្បីធ្វើប្រតិបត្តិការលើមុខជំនាញនីមួយៗ ក្រុមហ៊ុនត្រូវសុំការអនុញ្ញាតជាមុនពីក្រសួង ឬ ស្ថាប័ន ដែលគ្រប់គ្រងមុខជំនាញទាំងនោះ និងសុំការអនុញ្ញាតបើកទីតាំងទីស្នាក់ការរបស់សាខា ពីអាជ្ញាធរដែនដី ។

អ្នកទទួលខុសត្រូវនៃក្រុមហ៊ុន ត្រូវអនុវត្តសមស្របទៅតាមច្បាប់ជាធរមាន ។

ទេសរដ្ឋមន្ត្រី
រដ្ឋមន្ត្រីក្រសួងពាណិជ្ជកម្ម
ជ.រដ្ឋលេខាធិការ

គឹម_ស៊ីថន

ចម្លងជូន:

- ក្រសួងសង្គមកិច្ច អតីតយុទ្ធជន និងយុវនីតិសម្បទា -ក្រសួងសេដ្ឋកិច្ច និងហិរញ្ញវត្ថុ
- ក្រសួង ការងារ និង បណ្តុះបណ្តាលវិជ្ជាជីវៈ -ក្រសួងប្រៃសណីយ៍ និងទូរគមនាគមន៍
- ក្រសួងពត៌មាន -អគ្គនាយកដ្ឋានរាជកិច្ច និងសេវាកុំព្យូទ័រ
- សាលារាជធានីភ្នំពេញ
- មន្ទីរពាណិជ្ជកម្មរាជធានីភ្នំពេញ "មុខការ"
- ឯកសារ -កាលប្បវត្តិ

ស.ម

ព្រះរាជាណាចក្រកម្ពុជា
ជាតិ សាសនា ព្រះមហាក្សត្រ
KINGDOM OF CAMBODIA
Nation - Religion - King

ក្រសួងពាណិជ្ជកម្ម
Ministry of Commerce
លេខ ២៣៥៣ ពណ.ចបព

ភ្នំពេញថ្ងៃទី ២១ ខែ ឧសភា ឆ្នាំ ២០១០

ទេសរដ្ឋមន្ត្រី រដ្ឋមន្ត្រីក្រសួងពាណិជ្ជកម្ម
សូមបញ្ជាក់ថា :

ក្រុមហ៊ុនពាណិជ្ជកម្មឯកជនមួយ ត្រូវបានចុះឈ្មោះក្នុងបញ្ជីពាណិជ្ជកម្ម និងទទួលស្គាល់ជានីតិបុគ្គលពេញលក្ខណៈច្បាប់ គិតចាប់ពីកាលបរិច្ឆេទនៃការចុះបញ្ជីនេះតទៅតាមលក្ខខណ្ឌដូចខាងក្រោម :

១- នាមករណ៍របស់ក្រុមហ៊ុន	:	**ស៊ុន អាម អេនជីនារីង & ខនស្ត្រាក់សិន** SUN AM ENGINEERING & CONSTRUCTION Co., Ltd.	
អត្តលេខចុះបញ្ជីពាណិជ្ជកម្ម	:	Co. ០៩៧៥E/២០១០	ចុះថ្ងៃទី ១៨ ខែ ឧសភា ឆ្នាំ ២០១០
មានទ្រង់ទ្រាយជា	:	ក្រុមហ៊ុនឯកជនទទួលខុសត្រូវមានកម្រិត	
២- អភិបាលក្រុមហ៊ុន	:	លោក CHANG JAE SUN	ប្រធានក្រុមប្រឹក្សាភិបាល
		លោក CHOI JIHO	អភិបាល
		លោក HONG SEUNG GEOL	អភិបាល
៣- ដើមទុនក្រុមហ៊ុន	:	ចំនួន ២.០០០.០០០.០០០ រៀល	
៤- ទីស្នាក់ការក្រុមហ៊ុន	:	លេខ ៦៨ B ផ្លូវលេខ ២៩៤ សង្កាត់បឹងកេងកងទី១ ខណ្ឌចំការមន រាជធានីភ្នំពេញ។	

៥- កម្មវត្ថុអាជីវកម្ម :
- -សាងសង់ ជួសជុល អគារ ស្ពាន ថ្នល់ -សិក្សាគំរោងប្លង់ និងគូរប្លង់គ្រប់ប្រភេទ
- -ពាណិជ្ជកម្ម : ទិញ លក់ ផ្លាស់ប្តូរទំនិញ នីហរ័ណ អាហរ័ណទំនិញគ្រប់ប្រភេទ -នាំចូលឱសថ សំភារៈ បរិក្ខារពេទ្យគ្រប់ប្រភេទ
- -ការជួលដាក់ឃ្លាំងនូវផលិតផល ទំនិញគ្រប់ប្រភេទ - ការជួសជុលសំភារៈ ទំនិញគ្រប់ប្រភេទ
- -ប្តូរប្រាក់ កែច្នៃ ទិញ លក់គ្រឿងអលង្ការ
- -មន្ទីរពេទ្យពិគ្រោះព្យាបាលជម្ងឺ
- -បើកសាលារៀន
- -ភ្នាក់ងារពាណិជ្ជកម្ម - តំណាងពាណិជ្ជកម្ម
- -សេវាពិគ្រោះយោបល់លើផ្នែកហិរញ្ញវត្ថុ ពាណិជ្ជកម្ម
- -សេវារកការងារជូនអតិថិជនធ្វើក្នុង និងក្រៅប្រទេស
- -សេវាផ្សាយពាណិជ្ជកម្ម
- -បោះពុម្ពផ្សាយ
- -ផលិតខ្សែភាពយន្ត វីដេអូ CD
- -ដឹកជញ្ជូន : ផ្លូវទឹក ផ្លូវគោក ផ្លូវអាកាស - សេវាបញ្ជូន និងចែកចាយទំនិញ
- -សេវាយកកំរៃជើងសាលើការដឹកជញ្ជូន
- -ទេសចរណ៍ : សណ្ឋាគារ ភោជនីយដ្ឋាន មជ្ឈមណ្ឌលកំសាន្ត
- -វិនិយោគលើវិស័យកសិកម្ម : ដាំដំណាំ ចិញ្ចឹមសត្វ
- -វិនិយោគលើវិស័យឧស្សាហកម្ម : រោងចក្រ សិប្បកម្ម។

៦- ថេរវេលា ៩៩ ឆ្នាំ

រាល់ដំណាច់ឆ្នាំនីមួយៗ អភិបាលក្រុមហ៊ុនមានកាតព្វកិច្ចមកតំកល់ប្រតិវេទន៍ប្រចាំឆ្នាំ ដែលទាក់ទងទៅនឹងស្ថានភាព របស់ក្រុមហ៊ុននៅនាយកដ្ឋានចុះបញ្ជីពាណិជ្ជកម្ម នៃក្រសួងពាណិជ្ជកម្ម ។

ដើម្បីធ្វើប្រតិបត្តិការលើមុខជំនាញនីមួយៗ ក្រុមហ៊ុនត្រូវសុំការអនុញ្ញាតជាមុនពីក្រសួង ឬស្ថាប័នដែលគ្រប់គ្រងមុខ ជំនាញទាំងនោះ និងសុំការអនុញ្ញាតបើកទីតាំងស្នាក់ការរបស់ក្រុមហ៊ុនពីអាជ្ញាធរដែនដី ។

អ្នកទទួលខុសត្រូវនៃក្រុមហ៊ុន ត្រូវអនុវត្តសមស្របទៅតាមច្បាប់ជាធរមាន ។

ទេសរដ្ឋមន្ត្រី
រដ្ឋមន្ត្រីក្រសួងពាណិជ្ជកម្ម
រដ្ឋលេខាធិការ

ភឹម_ស៊ីថន

ចម្លងជូន

- ក្រុមប្រឹក្សាអភិវឌ្ឍន៍កម្ពុជា
- ក្រសួងសេដ្ឋកិច្ច និងហិរញ្ញវត្ថុ
- ក្រសួងសង្គមកិច្ច អតីតយុទ្ធជន និងយុវនីតិសម្បទា
- ក្រសួងការងារ និងបណ្តុះបណ្តាលវិជ្ជាជីវៈ
- ក្រសួងសុខាភិបាល
- ក្រសួងទេសចរណ៍
- ក្រសួងព័ត៌មាន
- ធនាគារជាតិនៃកម្ពុជា
- ក្រសួងវប្បធម៌ និងវិចិត្រសិល្បៈ
- ក្រសួងអប់រំ យុវជន និងកីឡា
- ក្រសួងសាធារណការ និងដឹកជញ្ជូន
- ក្រសួងរៀបចំដែនដី នគរូបនីយកម្ម និងសំណង់
- រដ្ឋលេខាធិការដ្ឋានអាកាសចរស៊ីវិល
- ក្រសួងកសិកម្ម រុក្ខាប្រមាញ់ និងនេសាទ
- ក្រសួងឧស្សាហកម្ម រ៉ែ និងថាមពល
- ក្រសួងបរិស្ថាន
- ក្រសួងប្រៃសណីយ៍ និងទូរគមនាគមន៍
- អគ្គនាយកដ្ឋានរាជកិច្ច និងសោភ័ណ្ឌទ័រ
- សាលារាជធានីភ្នំពេញ
- មន្ទីរពាណិជ្ជកម្មរាជធានីភ្នំពេញ "មុខការ"

រប.រប.រ - ឯកសារ - កាលប្បវត្តិ