

**បទដ្ឋាន**

**I- ព្រះរាជខុទ្ទកាល័យព្រះបរមរាជវាំង**

**១- ព្រះរាជក្រឹត្យ**

០៥-០២-២០១៦ -ព្រះរាជក្រឹត្យ នស/រកម/០២១៦/០០៥ ស្តីពី ការប្រកាសឱ្យប្រើ ច្បាប់ ស្តីពី ការ  
ទូទាត់ថវិកាទូទៅរបស់រដ្ឋសម្រាប់ការគ្រប់គ្រងឆ្នាំ ២០១៤ ១៥២៣

**២- ព្រះរាជក្រឹត្យ**

០៤-០២-២០១៦ -ព្រះរាជក្រឹត្យ នស/រកត/០២១៦/១៣៣ ស្តីពី ការតែងតាំងឯកឧត្តម **ជួន តារា**  
ជាអនុរដ្ឋលេខាធិការ ទីស្តីការគណៈរដ្ឋមន្ត្រី ១៥៧០

០៤-០២-២០១៦ -ព្រះរាជក្រឹត្យ នស/រកត/០២១៦/១៣៤ ស្តីពី ការតែងតាំងឯកឧត្តម **សុខ តុលា**  
ជាអនុរដ្ឋលេខាធិការ ក្រសួងទេសចរណ៍ ១៥៧១

០៤-០២-២០១៦ -ព្រះរាជក្រឹត្យ នស/រកត/០២១៦/១៣៥ ស្តីពី ការតែងតាំង និងផ្តល់ឋានៈជាទីប្រឹក្សា  
ជំនួយការ សម្តេចក្រឡាហោម **ស ខេង** ឧបនាយករដ្ឋមន្ត្រី រដ្ឋមន្ត្រីក្រសួងមហាផ្ទៃ  
ចំនួន ០២ រូប ១៥៧២

០៤-០២-២០១៦ -ព្រះរាជក្រឹត្យ នស/រកត/០២១៦/១៣៦ ស្តីពី ការតែងតាំងមន្ត្រីរាជការចំនួន ០២ រូប  
របស់ក្រសួងអប់រំ យុវជន និងកីឡា ១៥៧៣

០៤-០២-២០១៦ -ព្រះរាជក្រឹត្យ នស/រកត/០២១៦/១៣៧ ស្តីពី ការផ្ទេរភារកិច្ចឯកឧត្តម **អេង ម៉ុងហ៊ាន**  
ពីអភិបាល នៃគណៈអភិបាលខេត្តមណ្ឌលគិរី ឱ្យមកបម្រើការងារនៅទីស្តីការក្រសួងមហាផ្ទៃ ១៥៧៤

០៤-០២-២០១៦ -ព្រះរាជក្រឹត្យ នស/រកត/០២១៦/១៣៨ ស្តីពី ការតម្កើងឋានៈស្នងការសេនីយ៍ទៅ  
ដល់លោកស្រីឧត្តមសេនីយ៍ត្រី **លីម ស្រី** នាយនគរបាលថ្នាក់ឧត្តមសេនីយ៍ ក្របខ័ណ្ឌមន្ត្រី  
នគរបាលជាតិកម្ពុជា នៃក្រសួងមហាផ្ទៃ ១៥៧៥

០៤-០២-២០១៦ -ព្រះរាជក្រឹត្យ នស/រកត/០២១៦/១៣៩ ស្តីពី ការតម្កើងថ្នាក់តាមកម្រិតសញ្ញាបត្រ  
ជូនលោក **ស្រេង ហុង** នៃក្របខ័ណ្ឌមន្ត្រីគ្រប់គ្រងរដ្ឋបាល នៅក្រសួងមុខងារសាធារណៈ ១៥៧៦

០៤-០២-២០១៦ -ព្រះរាជក្រឹត្យ នស/រកត/០២១៦/១៤០ ស្តីពី ការដាក់លោក **វ៉ា យ៉ង** នៃក្របខ័ណ្ឌមន្ត្រី  
ពន្ធនាគារ ក្រសួងមហាផ្ទៃ ឱ្យចូលនិវត្តន៍ ១៥៧៧

០៤-០២-២០១៦ -ព្រះរាជក្រឹត្យ នស/រកត/០២១៦/១៤១ ស្តីពី ការតែងតាំងលោកស្រី សិទ្ធិ ច័ន្ទវារី  
ជា ឧកញ៉ា ១៥៧៨

**II. រាជរដ្ឋាភិបាល**

**១. អនុក្រឹត្យ**

១១-១២-២០១៥ -អនុក្រឹត្យលេខ ១៧១ អនក្រ.បក ស្តីពី ការដាក់ឱ្យអនុវត្តកម្មវិធីកាត់បន្ថយ និង/ឬ  
លុបបំបាត់ពន្ធគយរបស់ព្រះរាជាណាចក្រកម្ពុជា ស្របតាមនាមវិធីនៃការពន្ធគយសុខដុម  
របស់អាស៊ាន ឆ្នាំ ២០១២ ក្រោមកិច្ចព្រមព្រៀងពាណិជ្ជកម្មទំនិញអាស៊ាន  
(ត មកពី រាជកិច្ច លេខ ០១-១៣) ១៥៧៩

១៩-០២-២០១៦ -អនុក្រឹត្យលេខ ៣១ អនក្រ.បក ស្តីពី ការដំឡើងឋានៈវិទ្យាស្ថានពហុបច្ចេកទេស  
ព្រះកុសុមៈ ឱ្យមានឋានៈស្មើថ្នាក់អគ្គនាយកដ្ឋាន ១៦០៧

០២-០២-២០១៦ -អនុក្រឹត្យលេខ ១០៩ អនក្រ.តត ស្តីពី ការដាក់មន្ត្រីរាជការឱ្យចូលនិវត្តន៍ ១៦១១

០២-០២-២០១៦ -អនុក្រឹត្យលេខ ១១០ អនក្រ.តត ស្តីពី ការតម្លើងឋាននួរស័ក្តិ នាយទាហាន ១៦១៣

០២-០២-២០១៦ -អនុក្រឹត្យលេខ ១១១ អនក្រ.តត ស្តីពី ការជូនមេដាយមុនិសាវភ័ណ្ណ ១៦១៧

០២-០២-២០១៦ -អនុក្រឹត្យលេខ ១១២ អនក្រ.តត ស្តីពី ការជូនមេដាយការងារ ១៦២០

០២-០២-២០១៦ -អនុក្រឹត្យលេខ ១១៣ អនក្រ.តត ស្តីពី ការតម្លើងឋាននួរស័ក្តិមន្ត្រីនគរបាលជាតិកម្ពុជា ១៦២២

០២-០២-២០១៦ -អនុក្រឹត្យលេខ ១១៤ អនក្រ.តត ស្តីពី ការតម្លើងឋាននួរស័ក្តិមន្ត្រីនគរបាលជាតិកម្ពុជា ១៦២៤

០២-០២-២០១៦ -អនុក្រឹត្យលេខ ១១៥ អនក្រ.តត ស្តីពី ការតម្លើងឋាននួរស័ក្តិមន្ត្រីនគរបាលជាតិកម្ពុជា ១៦២៥

០២-០២-២០១៦ -អនុក្រឹត្យលេខ ១១៦ អនក្រ.តត ស្តីពី ការតែងតាំងមន្ត្រីរាជការ ១៦២៦

០២-០២-២០១៦ -អនុក្រឹត្យលេខ ១១៧ អនក្រ.តត ស្តីពី ការតម្លើងឋាននួរស័ក្តិ និងថ្នាក់មន្ត្រីរាជការ ១៦២៧

**២. សេចក្តីសម្រេច**

១៨-០២-២០១៦ -សេចក្តីសម្រេចលេខ ១៦ សសរ ស្តីពី ការបង្កើតគណៈកម្មការអន្តរក្រសួងដើម្បីរៀបចំ  
ពិធីបុណ្យទន្លេឆ្នាំ ២០១៦ នៅខេត្តកំពង់ចាម និងខេត្តត្បូងឃ្មុំ ក្រោមប្រធានបទ  
"ទន្លេស្អាត សហគមន៍ល្អ" ១៦២៩

**៣. សារាចរ**

១២-០២-២០១៦ -សារាចរលេខ ០១ សរ ស្តីពី ការរៀបចំទិវាវប្បធម៌ជាតិ ៣ មីនា លើកទី ១៨ ឆ្នាំ ២០១៦ ១៦៣៨



**ព្រះរាជក្រម**

**យើង**

នស/រកត/០២១៦/០០៥

**ព្រះករុណាព្រះបាទសម្តេចព្រះបរមនាថ នរោត្តម សីហមុនី**  
**សមានភូមិជាតិសាសនា រក្ខតខត្តិយា ខេមរារដ្ឋរាស្ត្រ ពុទ្ធិន្ទ្រាធរាមហាក្សត្រ**  
**ខេមរាជនា សមុហោភាស កម្ពុជឯករាជរដ្ឋបូរណសន្តិ សុភមង្គលា ភិរិទ្ធិសុណា**  
**ខេមរាស្រីពិរាស្ត្រ ព្រះចៅក្រុងកម្ពុជាធិបតី**

- បានទ្រង់យល់រដ្ឋធម្មនុញ្ញនៃព្រះរាជាណាចក្រកម្ពុជា
- បានទ្រង់យល់ព្រះរាជក្រឹត្យលេខ នស/រកត/០៩១៣/៩០៣ ចុះថ្ងៃទី២៤ ខែកញ្ញា ឆ្នាំ២០១៣ ស្តីពីការតែងតាំងរាជរដ្ឋាភិបាលនៃព្រះរាជាណាចក្រកម្ពុជា
- បានទ្រង់យល់ព្រះរាជក្រមលេខ ០២/នស/៩៤ ចុះថ្ងៃទី២០ ខែកក្កដា ឆ្នាំ១៩៩៤ ដែលប្រកាសឱ្យប្រើច្បាប់ស្តីពីការរៀបចំ និងការប្រព្រឹត្តទៅនៃគណៈរដ្ឋមន្ត្រី
- បានទ្រង់យល់ព្រះរាជក្រមលេខ នស/រកម/០១៩៦/១៤ ចុះថ្ងៃទី២៤ ខែមករា ឆ្នាំ១៩៩៦ ដែលប្រកាសឱ្យប្រើច្បាប់ស្តីពីការបង្កើតក្រសួងសេដ្ឋកិច្ច និងហិរញ្ញវត្ថុ
- បានទ្រង់យល់សេចក្តីក្រាបបង្គំទូលថ្វាយរបស់សម្តេចអគ្គមហាសេនាបតីតេជោ ហ៊ុន សែន នាយករដ្ឋមន្ត្រីនៃព្រះរាជាណាចក្រកម្ពុជា

**ប្រកាសឱ្យប្រើ**

ច្បាប់ស្តីពីការទូទាត់ថវិកាទូទៅរបស់រដ្ឋសម្រាប់ការគ្រប់គ្រងឆ្នាំ២០១៤ ដែលរដ្ឋសភាបានអនុម័តកាលពីថ្ងៃទី១៣ ខែមករា ឆ្នាំ២០១៦ នាសម័យប្រជុំរដ្ឋសភាលើកទី៥ នីតិកាលទី៥ ហើយដែលព្រឹទ្ធសភាបានពិនិត្យចប់សព្វគ្រប់លើទម្រង់និងគតិច្បាប់នេះទាំងស្រុងកាលពីថ្ងៃទី២២ ខែមករា ឆ្នាំ២០១៦ នាសម័យប្រជុំពេញអង្គលើកទី៨ នីតិកាលទី៣ ហើយដែលមានសេចក្តីទាំងស្រុងដូចតទៅ៖



# ច្បាប់ ស្តីពី

## ការទូទាត់ថវិកាទូទៅរបស់រដ្ឋ សម្រាប់ការគ្រប់គ្រងឆ្នាំ ២០១៤





**ជំពូកទី ១**  
**កិច្ចប្រតិបត្តិការថវិកាថ្នាក់ជាតិ**  
**ផ្នែកទី ១**  
**កិច្ចប្រតិបត្តិការទូទៅ**

**មាត្រា ១.-**

ត្រូវបានយល់ព្រមលើការអនុវត្តច្បាប់ស្តីពីហិរញ្ញវត្ថុសម្រាប់ការគ្រប់គ្រងឆ្នាំ ២០១៤ ដែលបានប្រកាស ឲ្យប្រើដោយព្រះរាជក្រមលេខ នស/រកម/១១១៣/០១៥ ចុះថ្ងៃទី ២៨ ខែ វិច្ឆិកា ឆ្នាំ ២០១៣ ។ ការ អនុវត្តនេះ សម្រេចបានលទ្ធផលដូចមានចែងក្នុងតារាងសរុបខាងក្រោម :

ឯកតា: លានរៀល

កិច្ចប្រតិបត្តិការចំណូល-ចំណាយថវិកាថ្នាក់ជាតិ សម្រាប់ការគ្រប់គ្រងឆ្នាំ២០១៤	ឆ្នាំ២០១៤		អនុវត្ត/ច្បាប់ហិរញ្ញវត្ថុ	
	ច្បាប់ហិរញ្ញវត្ថុ	អនុវត្ត	% ច្បាប់	លើស(+)/ខ្វះ(-)
សរុបចំណូល = (I.១ + II.១)	១៣ ៦៦៥ ៦២៧,០	១៥ ២៧០ ៩៤០,៨	១១១,៧%	+ ១ ៦០៥ ៣១៣,៨
សរុបចំណាយ = (I.២ + II.២)	១៣ ៥៩៥ ៦២៧,០	១៤ ០៦៧ ៩៣២,០	១០៣,៥%	+ ៤៧២ ៣០៥,០
អតិរេកថវិកាវាងចំណូលនិងចំណាយ	+៧០ ០០០,០	+១ ២០៣ ០០៨,៨		
<b>I. កិច្ចប្រតិបត្តិការចំណូល-ចំណាយថវិកាថ្នាក់ជាតិ ដែលបានអនុវត្តឆ្លងកាត់រតនាគារជាតិ</b>				
<b>I.១. ចំណូលថវិកា</b>	១០ ២០៥ ៦២៧,០	១១ ០៣០ ៤៦០,៩	១០៨,១%	+ ៨២៤ ៨៣៣,៩
• ចំណូលចរន្ត	៩ ៧១២ ៦២៧,០	១០ ៨២៩ ៦៩៦,៦	១១១,៥%	+ ១ ១១៧ ០៦៩,៦
• ចំណូលមូលធនក្នុងប្រទេស	២៣៣ ០០០,០	១៨៣ ៩៩៦,១	៧៩,០%	-៤៩ ០០៣,៩
• ចំណូលមូលនិធិទ្រទ្រង់ថវិកា	២៦០ ០០០,០	១៦ ៧៦៨,២	៦,៤%	-២៤៣ ២៣១,៨
<b>I.២. ចំណាយថវិកា</b>	១០ ១៣៥ ៦២៧,០	៩ ៨២៧ ៤៥២,១	៩៧,០%	-៣០៨ ១៧៤,៩
• ចំណាយចរន្ត	៨ ២៦៨ ៧០៣,០	៨ ២០៤ ៤៤១,៧	៩៩,២%	-៦៤ ២៦១,៣
• ចំណាយមូលធន	១ ៨៦៦ ៩២៤,០	១ ៦២៣ ០១០,៤	៨៦,៩%	-២៤៣ ៩១៣,៦
<b>II. វិនិយោគសាធារណៈដោយហិរញ្ញប្បទានក្រៅប្រទេស</b>				
<b>II.១. ចំណូលមូលធនសម្រាប់គម្រោងដោយ ហិរញ្ញប្បទានក្រៅប្រទេស</b>	៣ ៤៦០ ០០០,០	៤ ២៤០ ៤៧៩,៩	១២២,៦%	+ ៧៨០ ៤៧៩,៩
<b>II.២. ចំណាយមូលធនសម្រាប់គម្រោងដោយ ហិរញ្ញប្បទានក្រៅប្រទេស</b>	៣ ៤៦០ ០០០,០	៤ ២៤០ ៤៧៩,៩	១២២,៦%	+ ៧៨០ ៤៧៩,៩



*Handwritten signature*

**មាត្រា ២.\_**

ចំណូលថវិកាដែលបានអនុវត្តឆ្លងកាត់រតនាគារជាតិសម្រាប់ការគ្រប់គ្រងឆ្នាំ ២០១៤ ត្រូវបានបង្ហាញលម្អិតតាមមតិកាថវិកានៅក្នុងចំណុច I នៃតារាង "ក" ដូចមានភ្ជាប់មកជាមួយច្បាប់នេះ ។

ចំណាយថវិកាដែលបានអនុវត្តឆ្លងកាត់រតនាគារជាតិសម្រាប់ការគ្រប់គ្រងឆ្នាំ ២០១៤ ត្រូវបានបង្ហាញលម្អិតតាមក្រសួង និងស្ថាប័នសាធារណៈប្រហាក់ប្រហែល និងតាមជំពូកនៅក្នុងតារាង "ខ" ដូចមានភ្ជាប់មកជាមួយច្បាប់នេះ ។

លទ្ធផលដែលសម្រេចបានពីវិនិយោគសាធារណៈដោយហិរញ្ញប្បទានក្រៅប្រទេសដែលអនុវត្តមិនឆ្លងកាត់រតនាគារជាតិសម្រាប់ការគ្រប់គ្រងឆ្នាំ ២០១៤: ចំពោះចំណូលត្រូវបានបង្ហាញនៅក្នុងចំណុច II នៃតារាង "ក" និងចំពោះចំណាយត្រូវបានបង្ហាញលម្អិតនៅក្នុងតារាង "ខ២" ដូចមានភ្ជាប់មកជាមួយច្បាប់នេះ ។

**ផ្នែកទី ២**

**កិច្ចប្រតិបត្តិការចំណូល-ចំណាយអនុវត្តឆ្លងកាត់រតនាគារជាតិ**

**មាត្រា ៣.\_**

ការប្រមូលចំណូលជាគុណប្រយោជន៍នៃថវិកាថ្នាក់ជាតិពីពន្ធ អាករ វិភាគទាន ផលទុន និងចំណូលនានា ព្រមទាំងឧបត្ថម្ភធនវិនិយោគ អំណោយ មូលនិធិបដិភាគ និងធនធាន ដែលបានមកពីការខ្ចី ដូចមានចែងក្នុងច្បាប់ស្តីពី ហិរញ្ញវត្ថុសម្រាប់ការគ្រប់គ្រងឆ្នាំ ២០១៤ សម្រេចបានលទ្ធផលដូចតទៅ :

- ច្បាប់ហិរញ្ញវត្ថុ..... ១០ ២០៥ ៦២៧,០ លានរៀល
- អនុវត្តជាក់ស្តែងបានចំនួន..... ១១ ០៣០ ៤៦០,៩ លានរៀល
- ដូច្នេះ ចំណូលអនុវត្តបានខ្ពស់ជាងច្បាប់ហិរញ្ញវត្ថុចំនួន.....៨២៤ ៨៣៣,៩ លានរៀល

ដែលជាលទ្ធផលនៃការអនុវត្តដូចតទៅ :

១. ចំណូលចរន្ត
  - ច្បាប់ហិរញ្ញវត្ថុ.....៩ ៧១២ ៦២៧,០ លានរៀល
  - អនុវត្តជាក់ស្តែងបានចំនួន.....១០ ៨២៩ ៦៩៦,៦ លានរៀល
  - ខ្ពស់ជាងច្បាប់ហិរញ្ញវត្ថុចំនួន.....១ ១១៧ ០៦៩,៦ លានរៀល ។
២. ចំណូលមូលធន
  - ច្បាប់ហិរញ្ញវត្ថុ.....៤៩៣ ០០០,០ លានរៀល
  - អនុវត្តជាក់ស្តែងបានចំនួន..... ២០០ ៧៦៤,៣ លានរៀល
  - ទាបជាងច្បាប់ហិរញ្ញវត្ថុចំនួន..... ២៩២ ២៣៥,៧ លានរៀល ។



*Handwritten mark*

- ក. ចំណូលមូលធនក្នុងប្រទេស
  - ច្បាប់ហិរញ្ញវត្ថុ..... ២៣៣ ០០០,០ លានរៀល
  - អនុវត្តជាក់ស្តែងបានចំនួន..... ១៨៣ ៩៩៦,១ លានរៀល
  - ទាបជាងច្បាប់ហិរញ្ញវត្ថុចំនួន..... ៤៩ ០០៣,៩ លានរៀល ។
- ខ. ចំណូលមូលធនក្រៅប្រទេស(មូលនិធិទ្រទ្រង់ថវិកា)
  - ច្បាប់ហិរញ្ញវត្ថុ..... ២៦០ ០០០,០ លានរៀល
  - អនុវត្តជាក់ស្តែងបានចំនួន..... ១៦ ៧៦៨,២ លានរៀល
  - ទាបជាងច្បាប់ហិរញ្ញវត្ថុចំនួន..... ២៤៣ ២៣១,៨ លានរៀល ។

**មាត្រា ៤.-**

ការអនុវត្តចំណាយថវិកាថ្នាក់ជាតិដែលមានចែងនៅក្នុងច្បាប់ស្តីពីហិរញ្ញវត្ថុ សម្រាប់ការគ្រប់គ្រងឆ្នាំ ២០១៤ សម្រេចបានលទ្ធផលដូចតទៅ:

- ច្បាប់ហិរញ្ញវត្ថុ..... ១០ ១៣៥ ៦២៧,០ លានរៀល
  - អនុវត្តជាក់ស្តែងបានចំនួន..... ៩ ៨២៧ ៤៥២,១ លានរៀល
- ដូច្នេះ ចំណាយអនុវត្តបានទាបជាងច្បាប់ហិរញ្ញវត្ថុចំនួន... ៣០៨ ១៧៤,៩ លានរៀល

ដែលជាលទ្ធផលនៃការអនុវត្តដូចតទៅ :

- ១. ចំណាយចរន្ត
  - ច្បាប់ហិរញ្ញវត្ថុ..... ៨ ២៦៨ ៧០៣,០ លានរៀល
  - អនុវត្តជាក់ស្តែងបានចំនួន..... ៨ ២០៤ ៤៤១,៧ លានរៀល
  - ទាបជាងច្បាប់ហិរញ្ញវត្ថុចំនួន..... ៦៤ ២៦១,៣ លានរៀល ។
- ២. ចំណាយមូលធន
  - ច្បាប់ហិរញ្ញវត្ថុ..... ១ ៨៦៦ ៩២៤,០ លានរៀល
  - អនុវត្តជាក់ស្តែងបានចំនួន..... ១ ៦២៣ ០១០,៤ លានរៀល
  - ទាបជាងច្បាប់ហិរញ្ញវត្ថុចំនួន..... ២៤៣ ៩១៣,៦ លានរៀល ។
- ក. ចំណាយមូលធន សម្រាប់វិនិយោគសាធារណៈដោយហិរញ្ញប្បទានក្នុងប្រទេស
  - ច្បាប់ហិរញ្ញវត្ថុ..... ១ ៥៣៦ ០០០,០ លានរៀល
  - អនុវត្តជាក់ស្តែងបានចំនួន..... ១ ៣១១ ២៣១,៥ លានរៀល
  - ទាបជាងច្បាប់ហិរញ្ញវត្ថុចំនួន..... ២២៤ ៧៦៨,៥ លានរៀល។
- ខ. ចំណាយមូលធន សម្រាប់ការរំលស់បំណុល
  - ច្បាប់ហិរញ្ញវត្ថុ..... ៣៣០ ៩២៤,០ លានរៀល
  - អនុវត្តជាក់ស្តែងបានចំនួន..... ៣១១ ៧៧៨,៩ លានរៀល
  - ទាបជាងច្បាប់ហិរញ្ញវត្ថុចំនួន..... ១៩ ១៤៥,១ លានរៀល ។





**មាត្រា ៥.-**

ការអនុវត្តកិច្ចប្រតិបត្តិការចំណូល និងចំណាយថវិកាជាក់ស្តែងឆ្លងកាត់ត្រីមាសជាតិ សម្រាប់ ការគ្រប់គ្រងឆ្នាំ ២០១៤ សម្រេចបានលទ្ធផលដូចតទៅ :

- ចំណូលថវិកាអនុវត្តជាក់ស្តែងបានចំនួន..... ១១ ០៣០ ៤៦០,៩ លានរៀល
- ចំណាយថវិកាអនុវត្តជាក់ស្តែងបានចំនួន..... ៩ ៨២៧ ៤៥២,១ លានរៀល
- អតិរេកនៃថវិកាមានចំនួន..... (+) ១ ២០៣ ០០៨,៨ លានរៀល ។

ដោយអនុលោមទៅតាមបទប្បញ្ញត្តិនៅក្នុងមាត្រា ៧៧ នៃច្បាប់ស្តីពីប្រព័ន្ធហិរញ្ញវត្ថុសាធារណៈ ដែលបានប្រកាសឱ្យប្រើដោយព្រះរាជក្រមលេខ នស/រកម/០៥០៨/០១៦ ចុះថ្ងៃទី ១៣ ខែ ឧសភា ឆ្នាំ ២០០៨ អតិរេកនៃថវិកាសម្រាប់ការគ្រប់គ្រងឆ្នាំ ២០១៤ មានចំនួនទឹកប្រាក់ (+)១ ២០៣ ០០៨,៨ លានរៀល ត្រូវបានកត់ត្រានៅក្នុងគណនីលទ្ធផលដែលបានបើកនៅក្នុងលេខនៃត្រីមាសជាតិ ។

**ផ្នែកទី ៣**

**បទប្បញ្ញត្តិស្តីពី**

**និយ័តនាវូបនីយកម្មនៃកិច្ចប្រតិបត្តិការចំណាយថវិកាបន្ថែម**

**មាត្រា ៦.-**

ដោយអនុលោមតាមបទប្បញ្ញត្តិមាត្រា ៦១ នៃច្បាប់ស្តីពីប្រព័ន្ធហិរញ្ញវត្ថុសាធារណៈ ដែលបានប្រកាស ឱ្យប្រើដោយព្រះរាជក្រមលេខ នស/រកម/០៥០៨/០១៦ ចុះថ្ងៃទី ១៣ ខែ ឧសភា ឆ្នាំ ២០០៨ និង យោងមាត្រា ១៤ នៃច្បាប់ស្តីពីហិរញ្ញវត្ថុសម្រាប់ការគ្រប់គ្រងឆ្នាំ ២០១៥ ដែលបានប្រកាសឱ្យប្រើដោយ ព្រះរាជក្រមលេខ នស/រកម/១២១៤/០២៦ ចុះថ្ងៃទី ១៨ ខែ ធ្នូ ឆ្នាំ ២០១៤ ត្រូវបានអនុម័តយល់ ព្រមជាគោលការណ៍ផ្តល់ឥណទានថវិកាបន្ថែមដល់ថវិកាទូទៅរបស់រដ្ឋសម្រាប់ការគ្រប់គ្រងឆ្នាំ ២០១៤ ដូចខាងក្រោម :

- ឥណទានថវិកាបន្ថែមសម្រាប់ទូទាត់ជម្រះបុរេប្រទានចាប់ពីឆ្នាំ ២០០៤ ដល់ឆ្នាំ ២០១៤ ចំនួន..... ២៧៦ ៥០០,០ លានរៀល
- អនុវត្តជាក់ស្តែងបានចំនួន..... ២៦៦ ៥៣៦,៣ លានរៀល

**ផ្នែកទី ៤**

**កិច្ចប្រតិបត្តិការចំណូល-ចំណាយអនុវត្តមិនឆ្លងកាត់ត្រីមាសជាតិ**

**មាត្រា ៧.-**

ការអនុវត្តចំណាយវិនិយោគសាធារណៈដោយហិរញ្ញប្បទានក្រៅប្រទេស ដែលបានគ្រោងទុក សរុបចំណូលស្មើនឹងសរុបចំណាយសម្រាប់ការគ្រប់គ្រងឆ្នាំ ២០១៤ សម្រេចបានលទ្ធផលដូចតទៅ :

- ច្បាប់ហិរញ្ញវត្ថុ..... ៣ ៤៦០ ០០០,០ លានរៀល
- អនុវត្តជាក់ស្តែងបានចំនួន..... ៤ ២៤០ ៤៧៩,៩ លានរៀល
- ខ្ពស់ជាងច្បាប់ហិរញ្ញវត្ថុចំនួន..... ៧៨០ ៤៧៩,៩ លានរៀល ។



dem

**ផ្នែកទី ៥**  
**តុល្យភាពហិរញ្ញវត្ថុសាធារណៈ**

**មាត្រា ៨.-**

តុល្យភាពហិរញ្ញវត្ថុដែលបានសម្រេចជាស្ថាពរ សម្រាប់ការគ្រប់គ្រងឆ្នាំ ២០១៤ ត្រូវបានបង្ហាញនៅក្នុងតារាងនៃកិច្ចប្រតិបត្តិការហិរញ្ញវត្ថុថ្នាក់ជាតិ ដូចខាងក្រោម :

ឯកតា: លានរៀល

កិច្ចប្រតិបត្តិការហិរញ្ញវត្ថុថ្នាក់ជាតិ	ចំនួនទឹកប្រាក់	ហិរញ្ញប្បទាន
I- ចំណូលក្នុងប្រទេស	១១ ០១៣ ៦៩២,៧	
I.១. ចំណូលចរន្ត	១០ ៨២៩ ៦៩៦,៦	
I.២. ចំណូលមូលធនក្នុងប្រទេស	១៨៣ ៩៩៦,១	
II- ចំណាយថវិកា	១៣ ៧៥៦ ១៥៣,១	
II.១. ចំណាយចរន្ត	៨ ២០៤ ៤៤១,៧	
II.២. ចំណាយមូលធន	៥ ៥៥១ ៧១១,៤	
(មិនគិតការរំលស់បំណុលបរទេស៣១១ ៧៧៨,៩ លានរៀលទេ)		
+ វិនិយោគសាធារណៈដោយហិរញ្ញប្បទានក្នុងប្រទេស	១ ៣១១ ២៣១,៥	
- ដោយថវិកាដើម	១ ២២៣ ៨៦០,២	
• គម្រោងវិនិយោគ	៩៣០ ៨៤៩,៤	
• បដិភាគរួមចំណែកជាមួយវិនិយោគសាធារណៈដោយហិរញ្ញប្បទានក្រៅប្រទេស	២៩៣ ០១០,៧	
- ដោយមូលនិធិទ្រទ្រង់ថវិកា	៨៧ ៣៧១,៣	
+ វិនិយោគសាធារណៈដោយហិរញ្ញប្បទានក្រៅប្រទេស	៤ ២៤០ ៤៧៩,៩	
ក. អតិរេកនៃថវិកាចរន្ត (I.១-II.១)	(+)២ ៦២៥ ២៥៤,៩	
ខ. ឱនភាពនៃថវិកាទូទៅ (I-II)	(-)២ ៧៤២ ៤៦០,៤	
III- ហិរញ្ញប្បទាននៃឱនភាព		(+)២ ៧៤២ ៤៦០,៤
១. ហិរញ្ញប្បទានក្រៅប្រទេស		(+)៣ ៩៤៥ ៤៦៩,២
• មូលនិធិទ្រទ្រង់ថវិកាហិរញ្ញប្បទានដោយដៃគូអភិវឌ្ឍ		(+)១៦ ៧៦៨,២
• វិនិយោគសាធារណៈ ដោយហិរញ្ញប្បទានក្រៅប្រទេស		(+)៤ ២៤០ ៤៧៩,៩
• ការទូទាត់ការខ្ចី		(-)៣១១ ៧៧៨,៩
២. ហិរញ្ញប្បទានក្នុងប្រទេស		(-)១ ២០៣ ០០៨,៨
• បញ្ជីរាជរដ្ឋាភិបាល		(-)១ ២៧៣ ៦១១,៩
• មូលនិធិទ្រទ្រង់ថវិកាហិរញ្ញប្បទានដោយដៃគូអភិវឌ្ឍ		(+)៧០ ៦០៣,១



**ជំពូកទី ២**  
**កិច្ចប្រតិបត្តិការថវិកាថ្នាក់ក្រោមជាតិ**

**មាត្រា ៩.-**

ត្រូវបានយល់ព្រមលើការអនុវត្តជំពូកទី ៤ នៃច្បាប់ស្តីពីហិរញ្ញវត្ថុ សម្រាប់ការគ្រប់គ្រងឆ្នាំ ២០១៤ ដែលបានប្រកាសឲ្យប្រើដោយព្រះរាជក្រមលេខ នស/រកម/១១១៣/០១៥ ចុះថ្ងៃទី ២៨ ខែ វិច្ឆិកា ឆ្នាំ ២០១៣ ។ ការអនុវត្តថវិកាថ្នាក់ក្រោមជាតិ សម្រេចបានលទ្ធផលដូចមានចែងក្នុងតារាងសរុបខាងក្រោម :

**ក. កិច្ចប្រតិបត្តិការថវិកាបស់រដ្ឋបាលរាជធានី ខេត្ត**

ឯកតា: លានរៀល

កិច្ចប្រតិបត្តិការចំណូល-ចំណាយថវិកា រដ្ឋបាលរាជធានី ខេត្ត ឆ្នាំ២០១៤	ឆ្នាំ២០១៤		អនុវត្ត/ច្បាប់ហិរញ្ញវត្ថុ	
	ច្បាប់ហិរញ្ញវត្ថុ	អនុវត្ត	% ច្បាប់	លើស (+) /ខ្វះ (-)
សរុបចំណូលថវិកា	៦៥៦ ៤៩០,០៥	៨១១ ៦៥៩,១៥	១២៣,៦%	+ ១៥៥ ១៦៩,១០
សរុបចំណាយថវិកា	៦៥៦ ៤៩០,០៥	៧១៦ ៩០៣,០៨	១០៩,២%	+ ៦០ ៤១៣,០៣
អតិរេកនៃថវិកាចំណូលនិងចំណាយ		+៩៥ ៧៥៦,០៧		
<b>កិច្ចប្រតិបត្តិការនៃថវិការដ្ឋបាលរាជធានី ខេត្ត</b>				
<b>I. ចំណូលថវិកា</b>	៦៥៦ ៤៩០,០៥	៨១១ ៦៥៩,១៥	១២៣,៦%	+ ១៥៥ ១៦៩,១០
- ចំណូលចរន្ត	៥៧០ ៥៦៨,០០	៦២៦ ៣២៨,១០	១០៩,៨%	+ ៥៥ ៧៦០,១០
• ចំណូលសារពើពន្ធ	៥៤៣ ៨៦០,០០	៥៩៣ ០១៥,០៨	១០៩,០%	+ ៤៩ ១៥៥,០៨
• ចំណូលមិនមែនសារពើពន្ធ	២៦ ៧០៨,០០	៣៣ ៣១៣,០២	១២៤,៧%	+ ៦ ៦០៥,០២
- ឧបត្ថម្ភពីថវិកាថ្នាក់ជាតិ	៨៥ ៩២២,០៥	១៨៥ ៣៣១,០៥	២១៥,៧%	+ ៩៩ ៤០៩,០០
<b>II. ចំណាយថវិកា</b>	៦៥៦ ៤៩០,០៥	៧១៦ ៩០៣,០៨	១០៩,២%	+ ៦០ ៤១៣,០៣
- ចំណាយចរន្ត	៥២០ ៣៩៧,០០	៥៨៣ ០៨៩,៤៣	១១២,០%	+ ៦២ ៦៩២,៤៣
- ចំណាយមូលធន	១២០ ៤៤១,០០	១១៨ ១៦១,៦០	៩៨,១%	-២ ២៧៩,៤០
- ចំណាយសង្កាត់ចំណុះរាជធានី	១៥ ៦៥២,០៥	១៥ ៦៥២,០៥	១០០,០%	០,០០

**ខ. កិច្ចប្រតិបត្តិការថវិកាបស់រដ្ឋបាលក្រុង ស្រុក**

ឯកតា: លានរៀល

កិច្ចប្រតិបត្តិការចំណូល-ចំណាយថវិកា រដ្ឋបាលក្រុង ស្រុក ឆ្នាំ២០១៤	ឆ្នាំ២០១៤		អនុវត្ត/ច្បាប់ហិរញ្ញវត្ថុ	
	ច្បាប់ហិរញ្ញវត្ថុ	អនុវត្ត	% ច្បាប់	លើស (+) /ខ្វះ (-)
សរុបចំណូលថវិកា	៨៧ ៨០៣,៤៤	៨៩ ៧១១,៧៣	១០២,២%	+ ១៩០៨,២៩
សរុបចំណាយថវិកា	៨៧ ៨០៣,៤៤	៨៥ ២៨៥,៧៣	៩៧,១%	-២ ៥១៧,៧១
អតិរេកនៃថវិកាចំណូលនិងចំណាយ		+៤ ៤២៦,០០		



*Handwritten mark*



កិច្ចប្រតិបត្តិការនៃថវិការដ្ឋបាលក្រុង ស្រុក				
I. ចំណូលថវិកា	៨៧ ៨០៣,៤៤	៨៩ ៧១១,៧៣	១០២,២%	+ ១ ៩០៨,២៩
- ចំណូលចរន្ត	១ ២៥៤,២៨	៣ ៧២៣,៩៩	២៩៦,៩%	+ ២ ៤៦៩,៧១
• ចំណូលមិនមែនសារពើពន្ធ	១ ២៥៤,២៨	៣ ៧២៣,៩៩	២៩៦,៩%	+ ២ ៤៦៩,៧១
- ចំណូលឧបត្ថម្ភពីថវិកាថ្នាក់ជាតិ	៨៦ ៥៤៩,១៦	៨៥ ៩៨៧,៧៤	៩៩,៤%	-៥៦១,៤២
II. ចំណាយថវិកា	៨៧ ៨០៣,៤៤	៨៥ ២៥៥,៧៣	៩៧,១%	-២ ៥១៧,៧១
- ចំណាយចរន្ត	៦៩ ០៤៤,២៨	៦៦ ៥២៦,៦៥	៩៦,៤%	-២ ៥១៧,៦៣
- ចំណាយសង្កាត់ចំណុះក្រុង	១៨ ៧៥៩,១៦	១៨ ៧៥៩,០៨	១០០,០%	-០,០៨

**មាត្រា ១០.-**

អនុលោមតាមមាត្រា ៤២ នៃច្បាប់ស្តីពីរបបហិរញ្ញវត្ថុនិងការគ្រប់គ្រងទ្រព្យសម្បត្តិរបស់រដ្ឋបាលថ្នាក់ក្រោមជាតិ ដែលប្រកាសឱ្យប្រើដោយព្រះរាជក្រមលេខ នស/រកម/០៦១១/០១១ ចុះថ្ងៃទី១៧ ខែ មិថុនា ឆ្នាំ ២០១១ អតិរេកនៃថវិការដ្ឋបាលថ្នាក់ក្រោមជាតិ ដែលមានទឹកប្រាក់ចំនួន ៩៩ ១៨២,០៧ លាន រៀល ត្រូវកាត់ត្រាចូលគណនីលទ្ធផលនៃរតនាគារជាតិ ។

**ជំពូកទី ៣  
អវសានប្បញ្ញត្តិ**

**មាត្រា ១១.-**

បទប្បញ្ញត្តិទាំងឡាយណាដែលផ្ទុយនឹងច្បាប់នេះត្រូវទុកជានិរាករណ៍ ។

**មាត្រា ១២.-**

ច្បាប់នេះ ត្រូវបានប្រកាសជាការប្រញាប់ ។

ធ្វើនៅព្រះបរមរាជវាំង ថ្ងៃទី ០២ ខែ កុម្ភៈ ឆ្នាំ២០១៦

**ព្រះហស្តលេខា និងព្រះរាជលញ្ឆករ  
នរោត្តម សីហមុនី**

លេខ. ១៦០៤. ១៥០

បានយកសេចក្តីក្រាបបង្គំទូលថ្វាយព្រះមហាក្សត្រ  
សូមឡាយព្រះហស្តលេខា  
**នាយករដ្ឋមន្ត្រី  
ហត្ថលេខា**

**សម្តេចអគ្គមហាសេនាបតីតេជោ ហ៊ុន សែន**

បានយកសេចក្តីគោរពជម្រាបជូន  
សម្តេចអគ្គមហាសេនាបតីតេជោ ហ៊ុន សែន នាយករដ្ឋមន្ត្រី  
**រដ្ឋមន្ត្រីក្រសួងសេដ្ឋកិច្ច និងហិរញ្ញវត្ថុ  
ហត្ថលេខា  
អូន ណឺមុនីរ័ត្ន**

លេខ. ១៧៣ ស.ណ

សំណៅចែងលទ្ធផលនៃការចែកចាយ  
រាជធានីភ្នំពេញ ថ្ងៃទី ១០ ខែ កុម្ភៈ ឆ្នាំ២០១៦  
**អគ្គលេខាធិការរាជរដ្ឋាភិបាល**



ការគ្រប់គ្រងឆ្នាំ ២០១៤

តារាង "ក"

ចំណូលថវិកាថ្នាក់ជាតិ

ឯកតា: រៀល

ជំពូក	លេខគណនី	អនុគណនី	បរិយាយ	ឆ្នាំ២០១៤		អនុវត្ត/ច្បាប់ហិរញ្ញវត្ថុ	
				ច្បាប់ហិរញ្ញវត្ថុ	អនុវត្ត	ភាគរយ	លើស(+)/ខ្វះ(-)
			សរុបសម្រាប់ចំណូលថវិកា (I+II)	13,665,627,000,000	15,270,940,739,223	111.7%	+1,605,313,739,223
			I. សរុបចំណូលអនុវត្តក្នុងកាត់តែសាគរជាតិ (ក+ខ)	10,205,627,000,000	11,030,460,877,074	108.1%	+824,833,877,074
			ក្នុងនោះ: ចំណូលក្នុងប្រទេស	9,945,627,000,000	11,013,692,684,954	110.7%	+1,068,065,684,954
			ក. សរុបចំណូលចរន្ត (ក្រទ)	9,712,627,000,000	10,829,696,601,421	111.5%	+1,117,069,601,421
			ក្រុមទី១: ចំណូលពិត (ប្រភេទទី១+ប្រភេទទី២)	9,712,627,000,000	10,829,696,601,421	111.5%	+1,117,069,601,421
			ប្រភេទទី១: ចំណូលសារពើពន្ធ	8,308,621,200,000	9,336,507,845,265	112.4%	+1,027,886,645,265
70			ចំណូលសារពើពន្ធក្នុងប្រទេស	6,544,411,200,000	7,453,162,986,960	113.9%	+908,751,786,960
	700		ពន្ធលើផលទុន ប្រាក់ចំណេញនិងកម្រៃទុន(រូបវន្តបុគ្គល)	404,300,000,000	484,751,223,183	119.9%	+80,451,223,183
		7001	ពន្ធលើប្រាក់បៀវត្ស	326,500,000,000	389,888,345,701	119.4%	+63,388,345,701
		7002	ពន្ធលើផលទុននៃដីធ្លី ផ្ទះសំបែង	77,800,000,000	94,862,877,482	121.9%	+17,062,877,482
	701		ពន្ធលើផលទុន ប្រាក់ចំណេញ និងកម្រៃទុន(នីតិបុគ្គល)	1,372,300,000,000	1,480,073,633,872	107.9%	+107,773,633,872
		7011	ពន្ធលើប្រាក់ចំណេញសហគ្រាសសាធារណៈ	95,300,000,000	103,155,352,996	108.2%	+7,855,352,996
		7012	ពន្ធលើប្រាក់ចំណេញសហគ្រាសឯកជន	1,262,000,000,000	1,343,036,985,635	106.4%	+81,036,985,635
		7013	ពន្ធលើផលទុននៃដីធ្លី ផ្ទះសំបែង	15,000,000,000	33,881,295,241	225.9%	+18,881,295,241
	702		ពន្ធទូទៅលើទ្រព្យសម្បត្តិ និងសេវា	2,933,800,000,000	3,415,474,985,460	116.4%	+481,674,985,460
		7022	អាករលើផលរបរបងប្រាក់កម្ចី (សហគ្រាសឯកជន)	30,000,000,000	25,963,195,404	86.5%	-4,036,804,596
		7023	អាករលើតម្លៃបន្ថែម-របបបងប្រាក់កម្ចី (សហគ្រាសសាធារណៈ)	25,450,000,000	37,040,825,369	145.5%	+11,590,825,369
		7024	អាករលើតម្លៃបន្ថែម-របបបងប្រាក់កម្ចី (សហគ្រាសឯកជន)	1,085,000,000,000	1,135,455,173,807	104.7%	+50,455,173,807
		7025	អាករលើតម្លៃបន្ថែម-របបនាំចូល (សហគ្រាសប្រេងឥន្ធនៈ)	607,130,000,000	582,431,996,040	95.9%	-24,698,003,960
		7026	អាករលើតម្លៃបន្ថែម-របបនាំចូល (សហគ្រាសផ្សេងៗទៀត)	1,046,030,000,000	1,359,303,330,163	129.9%	+313,273,330,163
		7027	អាករលើតម្លៃបន្ថែម-របបនាំចូល (ទំនិញនិងសម្ភារៈកសិកម្ម)	140,190,000,000	275,280,464,677	196.4%	+135,090,464,677
	703		ពន្ធលើទ្រព្យសម្បត្តិបានកំណត់	1,644,480,000,000	1,856,572,181,408	112.9%	+212,092,181,408
		7031	អាករលើសេវាលើទំនិញមួយចំនួន-របបបងប្រាក់កម្ចី	425,900,000,000	409,349,866,752	96.1%	-16,550,133,248
		7032	អាករលើសេវាលើទំនិញមួយចំនួន-របបនាំចូល (សហគ្រាសប្រេងឥន្ធនៈ)	354,790,000,000	286,686,671,292	80.8%	-68,103,328,708
		7033	អាករលើសេវាលើទំនិញមួយចំនួន-របបនាំចូល (សហគ្រាសផ្សេងៗទៀត)	863,790,000,000	1,160,535,643,364	134.4%	+296,745,643,364
	704		អាករលើសេវាដែលបានកំណត់	159,190,000,000	159,548,377,985	100.2%	+358,377,985
		7041	អាករលើការស៊ីណូ	89,690,000,000	95,679,930,722	106.7%	+5,989,930,722
		7042	អាករលើឆ្នោត	0	903,678,754		+903,678,754
		7043	អាករលើសេវាលើសេវាមួយចំនួនផ្សេងៗទៀត	69,500,000,000	62,964,768,509	90.6%	-6,535,231,491
	705		អាករលើការប្រើប្រាស់ទ្រព្យសម្បត្តិ ឬការអនុវត្តសកម្មភាព	12,991,200,000	19,774,781,025	152.2%	+6,783,581,025
		7051	ចំណូលពីការប្រើប្រាស់ប្រាក់កម្ចី	12,991,200,000	19,774,781,025	152.2%	+6,783,581,025



*Handwritten signature or mark*



ការគ្រប់គ្រងឆ្នាំ ២០១៤

តារាង "ក"

ចំណូលថវិកាថ្នាក់ជាតិ

ឯកតា: រៀល

ជំពូក	គណនី	អនុគណនី	បរិយាយ	ឆ្នាំ២០១៤		អនុវត្ត/ច្បាប់ហិរញ្ញវត្ថុ	
				ច្បាប់ហិរញ្ញវត្ថុ	អនុវត្ត	ភាគរយ	លើស(+)/ខ្វះ(-)
	708		ចំណូលសារពើពន្ធផ្សេងៗទៀត	17,350,000,000	36,967,804,027	213.1%	+19,617,804,027
		7081	ពន្ធលើមធ្យម	5,250,000,000	6,343,736,951	120.8%	+1,093,736,951
		7082	ការដាក់ពិន័យនិងទោសបញ្ញត្តិសារពើពន្ធ	12,100,000,000	30,624,067,076	253.1%	+18,524,067,076
71			ចំណូលពន្ធលើពាណិជ្ជកម្មក្រៅប្រទេស	1,764,210,000,000	1,883,344,858,305	106.8%	+119,134,858,305
	710		ពន្ធនិងអាករលើការនាំចូល	1,547,270,000,000	1,657,937,348,604	107.2%	+110,667,348,604
		7101	ពន្ធគយពីការនាំចូល	873,490,000,000	1,090,584,272,085	124.9%	+217,094,272,085
		7102	កម្រៃយកមុនពីការដឹកជញ្ជូនក្នុងការនាំចូល	48,530,000,000	52,378,890,531	107.9%	+3,848,890,531
		7103	ពន្ធគយលើផលិតផលគេលសំលា	352,630,000,000	270,370,881,494	76.7%	-82,259,118,506
		7104	អាករលើផលិតផលគេលសំលាសំរាប់ថែទាំផ្លូវថ្នល់	249,110,000,000	224,092,820,693	90.0%	-25,017,179,307
		7105	ផលនៃការលក់ផ្នែកគយ	540,000,000	2,289,427,009	424.0%	+1,749,427,009
		7106	ពិន័យផ្សេងៗលើការនាំចូល	21,570,000,000	16,405,417,092	76.1%	-5,164,582,908
		7107	ពន្ធគយលើការនាំចូលវត្ថុធាតុដើមសម្រាប់ផលិតឧសថ	1,400,000,000	1,815,639,700	129.7%	+415,639,700
	711		ពន្ធនិងអាករលើការនាំចេញ	216,940,000,000	225,407,509,701	103.9%	+8,467,509,701
		7111	អាករលើការនាំចេញលើ	20,490,000,000	78,950,447,023	385.3%	+58,460,447,023
		7112	អាករលើការនាំចេញកៅស៊ូ	51,760,000,000	20,702,664,272	40.0%	-31,057,335,728
		7114	អាករលើការនាំចេញផលិតផលនិងកសិផលផ្សេងៗ	1,620,000,000	2,101,092,535	129.7%	+481,092,535
		7115	កម្រៃគ្រប់គ្រងនិងទិដ្ឋាការនាំចេញ	142,640,000,000	123,347,979,557	86.5%	-19,292,020,443
		7116	ពិន័យផ្សេងៗលើការនាំចេញ	430,000,000	305,326,314	71.0%	-124,673,686
<b>ប្រភេទទី២: ចំណូលថវិកាថ្នាក់ជាតិ</b>				<b>1,404,005,800,000</b>	<b>1,493,188,756,156</b>	<b>106.4%</b>	<b>+89,182,956,156</b>
72			ផលទុននៃប្រព្រឹត្តិការណ៍	148,096,700,000	98,624,486,645	66.6%	-49,472,213,355
	720		ផលនៃសម្បទាននិងការជួលដីធ្លី	137,946,700,000	86,639,924,137	62.8%	-51,306,775,863
		7201	សម្បទាននេសាទ	2,750,000,000	2,681,573,100	97.5%	-68,426,900
		7202	សម្បទានព្រៃឈើ	39,000,000,000	45,495,222,647	116.7%	+6,495,222,647
		7204	សម្បទានរ៉ែ	82,000,000,000	16,025,737,680	19.5%	-65,974,262,320
		7205	ការជួលដីទំនេរ	14,196,700,000	22,437,390,710	158.0%	+8,240,690,710
	721		ផលទុនពីសហគ្រាសសាធារណៈ:	10,150,000,000	11,984,562,508	118.1%	+1,834,562,508
		7212	ប្រាក់ចំណេញរបស់សហគ្រាសសាធារណៈ:	10,150,000,000	11,851,352,146	116.8%	+1,701,352,146
		7213	ការបង់ប្រាក់រំលស់	0	133,210,362		+133,210,362
73			ផលទុនលើការលក់ ការជួលប្រព្រឹត្តិការណ៍ និងសេវា	1,033,270,500,000	978,805,345,606	94.7%	-54,465,154,394
	730		សហគ្រាសសាធារណៈ: រដ្ឋបាលនិងសេវាដំណើរការ(រកចំណេញ)	481,991,000,000	357,736,568,028	74.2%	-124,254,431,972
		7301	ផលទុនរបស់អាកាសចរស៊ីវិល	90,000,000,000	90,693,204,633	100.8%	+693,204,633
		7303	ផលទុនពីសកម្មភាពទេសចរណ៍	270,958,100,000	146,397,707,442	54.0%	-124,560,392,558
		7304	ផលទុននៃសកម្មភាពវប្បធម៌	13,027,300,000	28,418,423,768	218.1%	+15,391,123,768
		7305	ផលទុនពីប្រៃសណីយ៍និងទូរគមនាគមន៍	100,000,000,000	81,771,472,495	81.8%	-18,228,527,505
		7306	ផលទុនពីសេវាផ្គត់ផ្គង់ទឹក	1,799,900,000	2,812,607,927	156.3%	+1,012,707,927
		7307	ផលទុននៃសេវាផ្គត់ផ្គង់ទឹក	27,000,000	31,193,100	115.5%	+4,193,100
		7308	ផលទុនផ្សេងៗទៀត	6,178,700,000	7,611,958,663	123.2%	+1,433,258,663



*(Handwritten mark)*

ការគ្រប់គ្រងឆ្នាំ ២០១៤

តារាង "ក"

ចំណូលថវិកាថ្នាក់ជាតិ

ឯកតា: រៀល

ជំពូក	គណនី	អនុគណនី	បរិយាយ	ឆ្នាំ២០១៤		អនុវត្ត/ច្បាប់ហិរញ្ញវត្ថុ	
				ច្បាប់ហិរញ្ញវត្ថុ	អនុវត្ត	ភាគរយ	លើស(+)/ខ្វះ(-)
	731		រដ្ឋបាលនិងសេវា(មិនរកចំណេញ)	68,737,500,000	100,090,047,336	145.6%	+31,352,547,336
		7311	ការលក់សម្ភារៈបរិក្ខារ សម្ភារៈខូចខាត និងសម្ភារៈសិក្សា	174,000,000	229,370,800	131.8%	+55,370,800
		7312	លក់ឯកសារ លក់បត្រ និងលិខិតបោះពុម្ពផ្សេងៗ	20,387,900,000	41,779,898,528	204.9%	+21,391,998,528
		7313	ផលនៃការដឹកជញ្ជូនទំនិញ	13,900,000	8,460,000	60.9%	-5,440,000
		7315	កម្រៃនៃការថែទាំ	28,167,700,000	42,301,610,749	150.2%	+14,133,910,749
		7316	ផលបានពីការលក់ទ្រព្យសម្បត្តិកម្មចក្ខុសត្វពាហនៈ	150,000,000	1,800,000	1.2%	-148,200,000
		7318	ផលពីរដ្ឋបាលនិងសេវាផ្សេងៗទៀត	19,844,000,000	15,768,907,259	79.5%	-4,075,092,741
	732		ផលពីការគ្រប់គ្រងរដ្ឋបាល	466,030,200,000	504,175,751,992	108.2%	+38,145,551,992
		7321	អាករស្ថានទុត(ចំណូលពីលិខិតឆ្លងដែននិងទិដ្ឋាការ)	348,200,000,000	310,718,485,143	89.2%	-37,481,514,857
		7322	ផលពីការចុះបញ្ជីគណបក្សនយោបាយ	0	3,000,000		+3,000,000
		7323	ផលលើការបង្កើតសហគ្រាស	8,116,600,000	14,432,283,064	177.8%	+6,315,683,064
		7324	ផលពីការបង់សិទ្ធិប្រឡង	789,000,000	1,062,327,514	134.6%	+273,327,514
		7325	ផលពីការលក់ស្លាកលេខ	24,801,400,000	35,213,528,001	142.0%	+10,412,128,001
		7326	ចំណូលពីប្រដាប់កាំភ្លើង	3,031,400,000	2,991,598,809	98.7%	-39,801,191
		7327	សេវាសុវាយន្តនិងសេវាសំណង់	13,800,300,000	34,890,967,432	252.8%	+21,090,667,432
		7328	ផលពីការត្រួតពិនិត្យគុណភាពផលិតផលនិងការគោរពបទដ្ឋាន	67,291,500,000	104,863,562,029	155.8%	+37,572,062,029
	733		ការជួលទ្រព្យសម្បត្តិអចលនវត្ថុ	16,511,800,000	16,802,978,250	101.8%	+291,178,250
		7331	ការជួលសហគ្រាសសាធារណៈនៅថ្នាក់រដ្ឋបាលកណ្តាល	6,408,900,000	5,946,985,424	92.8%	-461,914,576
		7332	ការជួលសហគ្រាសសាធារណៈនៅកម្រិតខេត្ត(មន្ទីរជំនាញ)	9,600,000	9,600,000	100.0%	
		7333	ការជួលសម្ភារៈនិងមធ្យោបាយដឹកជញ្ជូន	2,900,000	2,961,600	102.1%	+61,600
		7334	ការជួលអចលនវត្ថុ(អសង្ហារឹម)	10,090,400,000	10,843,431,226	107.5%	+753,031,226
74			ផលពីការដាក់ពិន័យនិងការដាក់ទណ្ឌកម្ម	3,718,600,000	27,085,098,520	728.4%	+23,366,498,520
741			ផលពីការដាក់ពិន័យនិងការដាក់ទណ្ឌកម្ម	3,718,600,000	27,085,098,520	728.4%	+23,366,498,520
75			ការឧបត្ថម្ភ អំណោយ	0	38,184,463,938		+38,184,463,938
752			ឧបត្ថម្ភធនពិពហុភាគី	0	38,184,463,938		+38,184,463,938
76			ផលហិរញ្ញវត្ថុ	113,000,000,000	170,110,574,065	150.5%	+57,110,574,065
761			ការប្រាក់នៃការឱ្យខ្ចី	113,000,000,000	137,830,706,586	122.0%	+24,830,706,586
768			ផលហិរញ្ញវត្ថុផ្សេងទៀត	0	32,279,867,479		+32,279,867,479
77			ផលផ្សេងៗនិងផលពិសេស	105,920,000,000	180,378,787,382	170.3%	+74,458,787,382
		771	ផលផ្សេងៗនិងកិច្ចប្រតិបត្តិការគ្រប់គ្រង	0	94,776,361,461		+94,776,361,461
		7711	ចំណូលពីការបង់អតិរេករបស់ថវិកាជំនាញខេត្ត	0	94,756,070,307		+94,756,070,307
		7712	កម្រៃរតនាគារ	0	20,291,154		+20,291,154
		772	ផលនៃឯកជនការប្រឹក្សាសហគ្រាសសាធារណៈ	45,920,000,000	0		-45,920,000,000
		775	ផលពីការលក់អចលនវត្ថុ	60,000,000,000	74,275,461,806	123.8%	+14,275,461,806
		778	ផលផ្សេងៗទៀត	0	11,326,964,115		+11,326,964,115



Handwritten signature or mark.



**ការគ្រប់គ្រងឆ្នាំ ២០១៤**  
**តារាង "ក"**  
**ចំណូលថវិកាថ្នាក់ជាតិ**

ឯកតា: រៀល

ជំពូក	គណនី	អនុគណនី	បរិយាយ	ឆ្នាំ២០១៤		អនុវត្ត/ច្បាប់ហិរញ្ញវត្ថុ	
				ច្បាប់ហិរញ្ញវត្ថុ	អនុវត្ត	ភាគរយ	លើស(+)/ខ្វះ(-)
<b>I. សរុបចំណូលមូលធន (ក្រុម)</b>				493,000,000,000	200,764,275,653	40.7%	-292,235,724,347
<b>ក្រុមទី១: ចំណូលពិត (ប្រភេទទី១+ប្រភេទទី២)</b>				493,000,000,000	200,764,275,653	40.7%	-292,235,724,347
<b>ប្រភេទទី១: ចំណូលពីប្រតិបត្តិការ</b>				233,000,000,000	183,996,083,533	79.0%	-49,003,916,467
27			អចលនកម្មហិរញ្ញវត្ថុ	233,000,000,000	183,996,083,533	79.0%	-49,003,916,467
	271		ការឱ្យខ្ចី (ការសង់ប្រាក់បញ្ញើ)	233,000,000,000	183,996,083,533	79.0%	-49,003,916,467
<b>ប្រភេទទី២: ចំណូលពីប្រតិបត្តិការ</b>				260,000,000,000	16,768,192,120	6.4%	-243,231,807,880
13			ឧបត្ថម្ភធននៃយោគ	0	16,768,192,120		+16,768,192,120
	131		ឧបត្ថម្ភធនពីទ្វេភាគី	0	16,768,192,120		+16,768,192,120
		1311	ជំនួយ	0	16,768,192,120		+16,768,192,120
16			ការខ្ចីនិងបំណុលប្រហាក់ប្រហែល	260,000,000,000	0		-260,000,000,000
	162		ការខ្ចីក្រៅប្រទេសពីពហុភាគី	260,000,000,000	0		-260,000,000,000
<b>II. សរុបចំណូលអនុវត្តចំនួនកាន់តែធានាជាតិ</b>				3,460,000,000,000	4,240,479,862,149	122.6%	+780,479,862,149
<b>ប្រភេទទី២: ចំណូលពីប្រតិបត្តិការ</b>				3,460,000,000,000	4,240,479,862,149	122.6%	+780,479,862,149
13			ឧបត្ថម្ភធននៃយោគ	1,210,000,000,000	1,578,547,816,480	130.5%	+368,547,816,480
	131		ឧបត្ថម្ភធនពីទ្វេភាគី	1,210,000,000,000	1,578,547,816,480	130.5%	+368,547,816,480
		1318	ផ្សេងៗ	1,210,000,000,000	1,578,547,816,480	130.5%	+368,547,816,480
16			ការខ្ចីនិងបំណុលប្រហាក់ប្រហែល	2,250,000,000,000	2,661,932,045,669	118.3%	+411,932,045,669
	162		ការខ្ចីក្រៅប្រទេសពីពហុភាគី	2,250,000,000,000	520,238,017,408	23.1%	-1,729,761,982,592
	163		ការខ្ចីក្រៅប្រទេសពីទ្វេភាគី		2,141,694,028,261		+2,141,694,028,261

\* តួលេខនេះ មិនបូកបញ្ចូលប្រាក់បញ្ញើក្នុងប្រទេសកម្ពុជាចំនួន១០ ០០០លានរៀល។

*Del.*



ការគ្រប់គ្រងឆ្នាំ២០១៤

តារាង "ខ"

ចំណាយថវិកាថ្នាក់ជាតិ

វិស័យ ប្រភេទ ស្ថាប័ន ជំពូក	ឆ្នាំ២០១៤		អនុវត្ត/ច្បាប់ហិរញ្ញវត្ថុ	
	ច្បាប់ហិរញ្ញវត្ថុ( *)	អនុវត្ត	% ច្បាប់	កើន(+)/ថយ(-)
<b>សរុបចំណាយថវិកា ( I + II )</b>	<b>13,595,627,000,000</b>	<b>14,067,931,954,797</b>	<b>103.5%</b>	<b>+472,304,954,797</b>
<b>I. សរុបចំណាយឆ្លងកាត់គណនាជាតិ ( ១+២ )</b>	<b>10,135,627,000,000</b>	<b>9,827,452,092,648</b>	<b>97.0%</b>	<b>-308,174,907,352</b>
<b>១. សរុបចំណាយចរន្ត ( ក+ខ+គ+ឃ+ង )</b>	<b>8,268,703,000,000</b>	<b>8,204,441,724,816</b>	<b>99.2%</b>	<b>-64,261,275,184</b>
<b>ក វិស័យសេដ្ឋកិច្ច</b>	<b>1,246,941,800,000</b>	<b>1,368,950,804,168</b>	<b>109.8%</b>	<b>+122,009,004,168</b>
0១-ព្រះបរមរាជវាំង	66,211,700,000	76,184,323,218	115.1%	+9,972,623,218
ជំពូក ៦០៖ ការទិញ	7,110,900,000	7,015,419,300	98.7%	-95,480,700
ជំពូក ៦១៖ សេវាខាងក្រៅ	1,995,000,000	1,994,784,480	100.0%	-215,520
ជំពូក ៦២៖ សេវាខាងក្រៅផ្សេងៗ	11,568,000,000	11,467,685,758	99.1%	-100,314,242
ជំពូក ៦៤៖ បន្ទុកបុគ្គលិក	25,622,800,000	36,151,136,180	141.1%	+10,528,336,180
ជំពូក ៦៥៖ ឧបត្ថម្ភធន និងជំនួយសង្គម	19,830,000,000	19,494,397,500	98.3%	-335,602,500
ជំពូក ៦៣៖ ពន្ធ និងអាករ	85,000,000	60,900,000	71.6%	-24,100,000
0២-រដ្ឋសភា	116,538,000,000	118,390,258,727	101.6%	+1,852,258,727
ជំពូក ៦០៖ ការទិញ	14,925,000,000	14,907,933,790	99.9%	-17,066,210
ជំពូក ៦១៖ សេវាខាងក្រៅ	7,991,000,000	7,940,286,980	99.4%	-50,713,020
ជំពូក ៦២៖ សេវាខាងក្រៅផ្សេងៗ	35,440,000,000	35,421,537,957	99.8%	-18,462,043
ជំពូក ៦៤៖ បន្ទុកបុគ្គលិក	55,028,000,000	56,966,500,000	103.5%	+1,938,500,000
ជំពូក ៦៥៖ ឧបត្ថម្ភធន និងជំនួយសង្គម	3,069,000,000	3,069,000,000	100.0%	0
ជំពូក ៦៣៖ ពន្ធ និងអាករ	85,000,000	85,000,000	100.0%	0
0៣-ព្រឹទ្ធសភា	51,292,500,000	51,286,523,103	100.0%	-5,976,897
ជំពូក ៦០៖ ការទិញ	4,995,000,000	4,992,939,550	100.0%	-2,060,450
ជំពូក ៦១៖ សេវាខាងក្រៅ	3,733,500,000	3,733,500,000	100.0%	0
ជំពូក ៦២៖ សេវាខាងក្រៅផ្សេងៗ	12,878,000,000	12,876,864,671	99.9%	-1,135,329
ជំពូក ៦៤៖ បន្ទុកបុគ្គលិក	24,806,000,000	24,803,218,882	100.0%	-2,781,118
ជំពូក ៦៥៖ ឧបត្ថម្ភធន និងជំនួយសង្គម	4,800,000,000	4,800,000,000	100.0%	0
ជំពូក ៦៣៖ ពន្ធ និងអាករ	80,000,000	80,000,000	100.0%	0
0៤-ក្រុមប្រឹក្សាធម្មនុញ្ញ	7,687,400,000	7,571,340,400	98.5%	-116,059,600
ជំពូក ៦០៖ ការទិញ	818,400,000	818,400,000	100.0%	0
ជំពូក ៦១៖ សេវាខាងក្រៅ	180,500,000	180,500,000	100.0%	0
ជំពូក ៦២៖ សេវាខាងក្រៅផ្សេងៗ	931,000,000	931,000,000	100.0%	0
ជំពូក ៦៤៖ បន្ទុកបុគ្គលិក	5,717,000,000	5,600,940,400	98.0%	-116,059,600
ជំពូក ៦៥៖ ឧបត្ថម្ភធន និងជំនួយសង្គម	20,000,000	20,000,000	100.0%	0
ជំពូក ៦៣៖ ពន្ធ និងអាករ	20,500,000	20,500,000	100.0%	0
0៥-ទីស្នាក់ការកណ្តាលរដ្ឋមន្ត្រី	350,203,100,000	337,295,059,941	96.3%	-12,908,040,059
ជំពូក ៦០៖ ការទិញ	34,200,000,000	30,234,641,080	88.4%	-3,965,358,920
ជំពូក ៦១៖ សេវាខាងក្រៅ	7,410,000,000	6,778,055,494	91.5%	-631,944,506
ជំពូក ៦២៖ សេវាខាងក្រៅផ្សេងៗ	19,940,000,000	18,461,189,721	92.6%	-1,478,810,279
ជំពូក ៦៤៖ បន្ទុកបុគ្គលិក	37,765,400,000	33,040,565,827	87.5%	-4,724,834,173
ជំពូក ៦៥៖ ឧបត្ថម្ភធន និងជំនួយសង្គម	250,737,700,000	248,732,377,819	99.2%	-2,005,322,181
ជំពូក ៦៣៖ ពន្ធ និងអាករ	150,000,000	48,230,000	32.2%	-101,770,000





វិស័យ ក្រសួង ស្ថាប័ន ដំណាក់កាល	ឆ្នាំ២០១៤		អនុវត្ត/ច្បាប់ហិរញ្ញវត្ថុ	
	ច្បាប់ហិរញ្ញវត្ថុ( *)	អនុវត្ត	% ច្បាប់	កើន (+)/ថយ(-)
<b>០៥.៤-ក្រុមប្រឹក្សាអភិវឌ្ឍន៍កម្ពុជា</b>	8,392,500,000	14,469,779,604	172.4%	+6,077,279,604
ជំពូក ៦០៖ ការទិញ	1,980,000,000	1,844,760,520	93.2%	-135,239,480
ជំពូក ៦១៖ សេវាខាងក្រៅ	1,377,500,000	873,155,127	63.4%	-504,344,873
ជំពូក ៦២៖ សេវាខាងក្រៅផ្សេងៗ	2,580,000,000	1,783,904,457	69.1%	-796,095,543
ជំពូក ៦៤៖ បន្ទុកបុគ្គលិក	2,420,000,000	9,953,128,000	411.3%	+7,533,128,000
ជំពូក ៦៣៖ ពន្ធ និងអាករ	35,000,000	14,831,500	42.4%	-20,168,500
<b>០៧.២-មហាផ្ទៃរដ្ឋបាលទូទៅ</b>	83,924,500,000	83,520,458,972	99.5%	-404,041,028
ជំពូក ៦០៖ ការទិញ	37,109,896,000	36,881,593,194	99.4%	-228,302,806
ជំពូក ៦១៖ សេវាខាងក្រៅ	1,804,280,000	1,760,480,000	97.6%	-43,800,000
ជំពូក ៦២៖ សេវាខាងក្រៅផ្សេងៗ	12,405,774,000	11,864,006,320	95.6%	-541,767,680
ជំពូក ៦៤៖ បន្ទុកបុគ្គលិក	29,750,000,000	30,159,832,458	101.4%	+409,832,458
ជំពូក ៦៥៖ ឧបត្ថម្ភធន និងជំនួយសង្គម	2,854,550,000	2,854,547,000	100.0%	-3,000
<b>០៨-ក្រសួងទំនាក់ទំនងជាមួយរដ្ឋសភា ព្រឹទ្ធសភា និងអធិការកិច្ច</b>	19,711,700,000	18,560,402,281	94.2%	-1,151,297,719
ជំពូក ៦០៖ ការទិញ	4,015,900,000	3,839,647,611	95.6%	-176,252,389
ជំពូក ៦១៖ សេវាខាងក្រៅ	4,173,700,000	4,003,611,650	95.9%	-170,088,350
ជំពូក ៦២៖ សេវាខាងក្រៅផ្សេងៗ	4,160,300,000	4,000,958,605	96.2%	-159,341,395
ជំពូក ៦៤៖ បន្ទុកបុគ្គលិក	7,327,600,000	6,702,071,415	91.5%	-625,528,585
ជំពូក ៦៣៖ ពន្ធ និងអាករ	34,200,000	14,113,000	41.3%	-20,087,000
<b>១. ក្រសួង</b>	10,519,300,000	9,847,613,468	93.6%	-671,686,532
ជំពូក ៦០៖ ការទិញ	1,891,000,000	1,762,952,950	93.2%	-128,047,050
ជំពូក ៦១៖ សេវាខាងក្រៅ	772,700,000	660,036,110	85.4%	-112,663,890
ជំពូក ៦២៖ សេវាខាងក្រៅផ្សេងៗ	3,304,300,000	3,167,674,273	95.9%	-136,625,727
ជំពូក ៦៤៖ បន្ទុកបុគ្គលិក	4,531,300,000	4,246,623,135	93.7%	-284,676,865
ជំពូក ៦៣៖ ពន្ធ និងអាករ	20,000,000	10,327,000	51.6%	-9,673,000
<b>៩. មន្ទីរជំនាញរាជធានី ខេត្ត</b>	9,192,400,000	8,712,788,813	94.8%	-479,611,187
ជំពូក ៦០៖ ការទិញ	2,124,900,000	2,076,694,661	97.7%	-48,205,339
ជំពូក ៦១៖ សេវាខាងក្រៅ	3,401,000,000	3,343,575,540	98.3%	-57,424,460
ជំពូក ៦២៖ សេវាខាងក្រៅផ្សេងៗ	856,000,000	833,284,332	97.3%	-22,715,668
ជំពូក ៦៤៖ បន្ទុកបុគ្គលិក	2,796,300,000	2,455,448,280	87.8%	-340,851,720
ជំពូក ៦៣៖ ពន្ធ និងអាករ	14,200,000	3,786,000	26.7%	-10,414,000
<b>០៩-ក្រសួងការបរទេស និងសហប្រតិបត្តិការអន្តរជាតិ</b>	88,100,300,000	83,075,134,062	94.3%	-5,025,165,938
ជំពូក ៦០៖ ការទិញ	8,196,300,000	8,054,607,955	98.3%	-141,692,045
ជំពូក ៦១៖ សេវាខាងក្រៅ	23,724,600,000	23,551,897,999	99.3%	-172,702,001
ជំពូក ៦២៖ សេវាខាងក្រៅផ្សេងៗ	29,698,000,000	28,194,288,329	94.9%	-1,503,711,671
ជំពូក ៦៤៖ បន្ទុកបុគ្គលិក	23,692,225,000	21,033,832,813	88.8%	-2,658,392,187
ជំពូក ៦៥៖ ឧបត្ថម្ភធន និងជំនួយសង្គម	2,292,175,000	1,868,698,815	81.5%	-423,476,185
ជំពូក ៦៣៖ ពន្ធ និងអាករ	497,000,000	371,808,151	74.8%	-125,191,849
<b>១០-ក្រសួងកិច្ចការកិច្ច និងហិរញ្ញវត្ថុ</b>	289,005,000,000	427,299,338,954	147.9%	+138,294,338,954
ជំពូក ៦០៖ ការទិញ	50,407,700,000	51,405,190,574	102.0%	+997,490,574
ជំពូក ៦១៖ សេវាខាងក្រៅ	21,407,100,000	20,164,485,658	94.2%	-1,242,614,342
ជំពូក ៦២៖ សេវាខាងក្រៅផ្សេងៗ	18,745,600,000	18,519,538,723	98.8%	-226,061,277
ជំពូក ៦៤៖ បន្ទុកបុគ្គលិក	43,844,400,000	43,556,163,213	99.3%	-288,236,787
ជំពូក ៦៥៖ ឧបត្ថម្ភធន និងជំនួយសង្គម	23,170,000,000	16,493,405,409	71.2%	-6,676,594,591
ជំពូក ៦៣៖ ពន្ធ និងអាករ	131,430,200,000	277,160,555,377	210.9%	+145,730,355,377



*(Handwritten mark)*

វិស័យ ក្រសួង ស្ថាប័ន ជំពូក	ឆ្នាំ២០១៤		អនុវត្ត/ច្បាប់ហិរញ្ញវត្ថុ	
	ច្បាប់ហិរញ្ញវត្ថុ (°)	អនុវត្ត	% ច្បាប់	កើន(+)/ថយ(-)
<b>១. ក្រសួង</b>	270,503,600,000	409,891,786,322	151.5%	+139,388,186,322
ជំពូក ៦០៖ ការទិញ	44,493,200,000	45,673,236,959	102.7%	+1,180,036,959
ជំពូក ៦១៖ សេវាខាងក្រៅ	15,254,500,000	14,106,448,508	92.5%	-1,148,051,492
ជំពូក ៦២៖ សេវាខាងក្រៅផ្សេងៗ	17,523,200,000	17,376,755,378	99.2%	-146,444,622
ជំពូក ៦៤៖ បន្ទុកបុគ្គលិក	38,672,700,000	39,102,842,191	101.1%	+430,142,191
ជំពូក ៦៥៖ ឧបត្ថម្ភធន និងជំនួយសង្គម	23,160,000,000	16,483,405,409	71.2%	-6,676,594,591
ជំពូក ៦៣៖ ពន្ធ និងអាករ	131,400,000,000	277,149,097,877	210.9%	+145,749,097,877
<b>៩. មន្ទីរព័ន្ធហិរញ្ញវត្ថុ ខេត្ត</b>	18,501,400,000	17,407,552,632	94.1%	-1,093,847,368
ជំពូក ៦០៖ ការទិញ	5,914,500,000	5,731,953,615	96.9%	-182,546,385
ជំពូក ៦១៖ សេវាខាងក្រៅ	6,152,600,000	6,058,037,150	98.5%	-94,562,850
ជំពូក ៦២៖ សេវាខាងក្រៅផ្សេងៗ	1,222,400,000	1,142,783,345	93.5%	-79,616,655
ជំពូក ៦៤៖ បន្ទុកបុគ្គលិក	5,171,700,000	4,453,321,022	86.1%	-718,378,978
ជំពូក ៦៥៖ ឧបត្ថម្ភធន និងជំនួយសង្គម	10,000,000	10,000,000	100.0%	0
ជំពូក ៦៣៖ ពន្ធ និងអាករ	30,200,000	11,457,500	37.9%	-18,742,500
<b>១៤-ក្រសួងផែនការ</b>	41,562,100,000	35,798,023,399	86.1%	-5,764,076,601
ជំពូក ៦០៖ ការទិញ	11,422,400,000	7,177,213,571	62.8%	-4,245,186,429
ជំពូក ៦១៖ សេវាខាងក្រៅ	8,263,900,000	7,770,205,386	94.0%	-493,694,614
ជំពូក ៦២៖ សេវាខាងក្រៅផ្សេងៗ	5,364,500,000	5,197,153,432	96.9%	-167,346,568
ជំពូក ៦៤៖ បន្ទុកបុគ្គលិក	16,196,400,000	15,492,900,010	95.7%	-703,499,990
ជំពូក ៦៥៖ ឧបត្ថម្ភធន និងជំនួយសង្គម	310,000,000	158,501,000	51.1%	-151,499,000
ជំពូក ៦៣៖ ពន្ធ និងអាករ	4,900,000	2,050,000	41.8%	-2,850,000
<b>១. ក្រសួង</b>	26,491,700,000	21,851,154,383	82.5%	-4,640,545,617
ជំពូក ៦០៖ ការទិញ	9,514,500,000	5,365,014,150	56.4%	-4,149,485,850
ជំពូក ៦១៖ សេវាខាងក្រៅ	3,995,200,000	3,583,997,086	89.7%	-411,202,914
ជំពូក ៦២៖ សេវាខាងក្រៅផ្សេងៗ	4,488,400,000	4,363,712,207	97.2%	-124,687,793
ជំពូក ៦៤៖ បន្ទុកបុគ្គលិក	8,183,600,000	8,379,929,940	102.4%	+196,329,940
ជំពូក ៦៥៖ ឧបត្ថម្ភធន និងជំនួយសង្គម	310,000,000	158,501,000	51.1%	-151,499,000
<b>៩. មន្ទីរព័ន្ធហិរញ្ញវត្ថុ ខេត្ត</b>	15,070,400,000	13,946,869,016	92.5%	-1,123,530,984
ជំពូក ៦០៖ ការទិញ	1,907,900,000	1,812,199,421	95.0%	-95,700,579
ជំពូក ៦១៖ សេវាខាងក្រៅ	4,268,700,000	4,186,208,300	98.1%	-82,491,700
ជំពូក ៦២៖ សេវាខាងក្រៅផ្សេងៗ	876,100,000	833,441,225	95.1%	-42,658,775
ជំពូក ៦៤៖ បន្ទុកបុគ្គលិក	8,012,800,000	7,112,970,070	88.8%	-899,829,930
ជំពូក ៦៣៖ ពន្ធ និងអាករ	4,900,000	2,050,000	41.8%	-2,850,000
<b>២៦-ក្រសួងយុត្តិធម៌</b>	55,031,900,000	50,427,220,075	91.6%	-4,604,679,925
ជំពូក ៦០៖ ការទិញ	10,976,800,000	10,125,200,440	92.2%	-851,599,560
ជំពូក ៦១៖ សេវាខាងក្រៅ	8,461,000,000	7,922,624,700	93.6%	-538,375,300
ជំពូក ៦២៖ សេវាខាងក្រៅផ្សេងៗ	6,941,200,000	5,195,259,890	74.8%	-1,745,940,110
ជំពូក ៦៤៖ បន្ទុកបុគ្គលិក	26,107,900,000	25,304,339,895	96.9%	-803,560,105
ជំពូក ៦៥៖ ឧបត្ថម្ភធន និងជំនួយសង្គម	2,515,000,000	1,867,145,150	74.2%	-647,854,850
ជំពូក ៦៣៖ ពន្ធ និងអាករ	30,000,000	12,650,000	42.2%	-17,350,000



*del*



វិស័យ ក្រសួង ស្ថាប័ន ជំពូក	ឆ្នាំ២០១៤		អនុវត្ត/ច្បាប់ហិរញ្ញវត្ថុ	
	ច្បាប់ហិរញ្ញវត្ថុ( ៖ )	អនុវត្ត	% ច្បាប់	កើន(+)/ថយ(-)
<b>១. ក្រសួង</b>	<b>28,258,000,000</b>	<b>25,984,173,887</b>	<b>92.0%</b>	<b>-2,273,826,113</b>
ជំពូក ៦០៖ ការទិញ	7,773,300,000	7,098,979,913	91.3%	-674,320,087
ជំពូក ៦១៖ សេវាខាងក្រៅ	4,333,400,000	3,842,428,480	88.7%	-490,971,520
ជំពូក ៦២៖ សេវាខាងក្រៅផ្សេងៗ	5,682,400,000	4,019,201,081	70.7%	-1,663,198,919
ជំពូក ៦៤៖ បន្ទុកបុគ្គលិក	7,927,900,000	9,145,769,263	115.4%	+1,217,869,263
ជំពូក ៦៥៖ ឧបត្ថម្ភធន និងជំនួយសង្គម	2,515,000,000	1,867,145,150	74.2%	-647,854,850
ជំពូក ៦៣៖ ពន្ធ និងអាករ	26,000,000	10,650,000	41.0%	-15,350,000
<b>១.១. យុត្តិធម៌</b>	<b>20,264,100,000</b>	<b>19,726,391,261</b>	<b>97.3%</b>	<b>-537,708,739</b>
ជំពូក ៦០៖ ការទិញ	5,940,000,000	5,551,366,653	93.5%	-388,633,347
ជំពូក ៦១៖ សេវាខាងក្រៅ	3,320,800,000	3,084,247,800	92.9%	-236,552,200
ជំពូក ៦២៖ សេវាខាងក្រៅផ្សេងៗ	4,287,400,000	3,558,096,453	83.0%	-729,303,547
ជំពូក ៦៤៖ បន្ទុកបុគ្គលិក	4,195,900,000	5,667,026,455	135.1%	+1,471,126,455
ជំពូក ៦៥៖ ឧបត្ថម្ភធន និងជំនួយសង្គម	2,500,000,000	1,857,053,900	74.3%	-642,946,100
ជំពូក ៦៣៖ ពន្ធ និងអាករ	20,000,000	8,600,000	43.0%	-11,400,000
<b>១.២. គុណភាពកំពូល</b>	<b>3,156,200,000</b>	<b>2,273,818,403</b>	<b>72.0%</b>	<b>-882,381,597</b>
ជំពូក ៦០៖ ការទិញ	630,000,000	482,114,500	76.5%	-147,885,500
ជំពូក ៦១៖ សេវាខាងក្រៅ	427,500,000	321,222,780	75.1%	-106,277,220
ជំពូក ៦២៖ សេវាខាងក្រៅផ្សេងៗ	697,000,000	185,327,129	26.6%	-511,672,871
ជំពូក ៦៤៖ បន្ទុកបុគ្គលិក	1,380,700,000	1,273,012,744	92.2%	-107,687,256
ជំពូក ៦៥៖ ឧបត្ថម្ភធន និងជំនួយសង្គម	15,000,000	10,091,250	67.3%	-4,908,750
ជំពូក ៦៣៖ ពន្ធ និងអាករ	6,000,000	2,050,000	34.2%	-3,950,000
<b>១.៣. សាលាឧទ្ធរណ៍</b>	<b>3,376,900,000</b>	<b>2,898,777,543</b>	<b>85.8%</b>	<b>-478,122,457</b>
ជំពូក ៦០៖ ការទិញ	702,000,000	608,516,660	86.7%	-93,483,340
ជំពូក ៦១៖ សេវាខាងក្រៅ	371,400,000	286,958,000	77.3%	-84,442,000
ជំពូក ៦២៖ សេវាខាងក្រៅផ្សេងៗ	290,000,000	116,168,459	40.1%	-173,831,541
ជំពូក ៦៤៖ បន្ទុកបុគ្គលិក	2,013,500,000	1,887,134,424	93.7%	-126,365,576
<b>១.៤. ក្រុមប្រឹក្សានៃអង្គចៅក្រម</b>	<b>1,460,800,000</b>	<b>1,085,186,680</b>	<b>74.3%</b>	<b>-375,613,320</b>
ជំពូក ៦០៖ ការទិញ	501,300,000	456,982,100	91.2%	-44,317,900
ជំពូក ៦១៖ សេវាខាងក្រៅ	213,700,000	149,999,900	70.2%	-63,700,100
ជំពូក ៦២៖ សេវាខាងក្រៅផ្សេងៗ	408,000,000	159,609,040	39.1%	-248,390,960
ជំពូក ៦៤៖ បន្ទុកបុគ្គលិក	337,800,000	318,595,640	94.3%	-19,204,360
<b>៩. មន្ទីរជំនាញពិធីធីនី ខេត្ត</b>	<b>26,773,900,000</b>	<b>24,443,046,188</b>	<b>91.3%</b>	<b>-2,330,853,812</b>
ជំពូក ៦០៖ ការទិញ	3,203,500,000	3,026,220,527	94.5%	-177,279,473
ជំពូក ៦១៖ សេវាខាងក្រៅ	4,127,600,000	4,080,196,220	98.9%	-47,403,780
ជំពូក ៦២៖ សេវាខាងក្រៅផ្សេងៗ	1,258,800,000	1,176,058,809	93.4%	-82,741,191
ជំពូក ៦៤៖ បន្ទុកបុគ្គលិក	18,180,000,000	16,158,570,632	88.9%	-2,021,429,368
ជំពូក ៦៣៖ ពន្ធ និងអាករ	4,000,000	2,000,000	50.0%	-2,000,000
<b>៣០-គណៈកម្មាធិការជាតិរៀបចំការបោះឆ្នោត</b>	<b>18,605,200,000</b>	<b>17,291,195,910</b>	<b>92.9%</b>	<b>-1,314,004,090</b>
ជំពូក ៦០៖ ការទិញ	5,504,100,000	5,037,442,860	91.5%	-466,657,140
ជំពូក ៦១៖ សេវាខាងក្រៅ	1,021,600,000	939,849,500	92.0%	-81,750,500
ជំពូក ៦២៖ សេវាខាងក្រៅផ្សេងៗ	10,802,400,000	10,049,797,450	93.0%	-752,602,550
ជំពូក ៦៤៖ បន្ទុកបុគ្គលិក	1,192,500,000	1,191,003,600	99.9%	-1,496,400
ជំពូក ៦៥៖ ឧបត្ថម្ភធន និងជំនួយសង្គម	1,400,000	0	0	-1,400,000
ជំពូក ៦៣៖ ពន្ធ និងអាករ	83,200,000	73,102,500	87.8%	-10,097,500



*Handwritten signature or mark.*

វិស័យ ក្រសួង នាយកដ្ឋាន ជំនួញ	ឆ្នាំ២០១៤		អនុវត្ត/ច្បាប់ហិរញ្ញវត្ថុ	
	ច្បាប់ហិរញ្ញវត្ថុ (°)	អនុវត្ត	% ច្បាប់	កើន(+)/ថយ(-)
<b>៣១-អាជ្ញាធរសេដ្ឋកិច្ចជាតិ</b>	8,447,000,000	7,274,595,685	86.1%	-1,172,404,315
ជំពូក ៦០៖ ការទិញ	1,907,200,000	1,687,856,100	88.5%	-219,343,900
ជំពូក ៦១៖ សេវាខាងក្រៅ	508,200,000	467,945,415	92.1%	-40,254,585
ជំពូក ៦២៖ សេវាខាងក្រៅផ្សេងៗ	1,363,000,000	888,299,970	65.2%	-474,700,030
ជំពូក ៦៤៖ បន្ទុកបុគ្គលិក	4,648,600,000	4,218,900,300	90.8%	-429,699,700
ជំពូក ៦៥៖ ឧបត្ថម្ភធន និងជំនួយសង្គម	9,000,000	5,193,900	57.7%	-3,806,100
ជំពូក ៦៣៖ ពន្ធ និងអាករ	11,000,000	6,400,000	58.2%	-4,600,000
<b>៣៣-អង្គការប្រឆាំងអំពើពុករលួយ</b>	29,782,900,000	25,688,117,077	86.3%	-4,094,782,923
ជំពូក ៦០៖ ការទិញ	4,626,900,000	4,045,946,710	87.4%	-580,953,290
ជំពូក ៦១៖ សេវាខាងក្រៅ	1,061,000,000	481,137,280	45.3%	-579,862,720
ជំពូក ៦២៖ សេវាខាងក្រៅផ្សេងៗ	10,133,000,000	9,851,530,617	97.2%	-281,469,383
ជំពូក ៦៤៖ បន្ទុកបុគ្គលិក	13,864,000,000	11,283,592,470	81.4%	-2,580,407,530
ជំពូក ៦៣៖ ពន្ធ និងអាករ	98,000,000	25,910,000	26.4%	-72,090,000
<b>៣៤. ក្រសួងមុខងារសាធារណៈ</b>	12,446,000,000	14,819,032,760	119.1%	+2,373,032,760
ជំពូក ៦០៖ ការទិញ	3,053,800,000	3,031,977,720	99.3%	-21,822,280
ជំពូក ៦១៖ សេវាខាងក្រៅ	1,747,400,000	1,716,937,700	98.3%	-30,462,300
ជំពូក ៦២៖ សេវាខាងក្រៅផ្សេងៗ	1,228,300,000	1,189,276,400	96.8%	-39,023,600
ជំពូក ៦៤៖ បន្ទុកបុគ្គលិក	2,523,000,000	5,039,943,980	199.8%	+2,516,943,980
ជំពូក ៦៥៖ ឧបត្ថម្ភធន និងជំនួយសង្គម	3,893,500,000	3,840,896,960	98.6%	-52,603,040
<b>១. ក្រសួង</b>	12,446,000,000	14,819,032,760	119.1%	+2,373,032,760
ជំពូក ៦០៖ ការទិញ	3,053,800,000	3,031,977,720	99.3%	-21,822,280
ជំពូក ៦១៖ សេវាខាងក្រៅ	1,747,400,000	1,716,937,700	98.3%	-30,462,300
ជំពូក ៦២៖ សេវាខាងក្រៅផ្សេងៗ	1,228,300,000	1,189,276,400	96.8%	-39,023,600
ជំពូក ៦៤៖ បន្ទុកបុគ្គលិក	2,523,000,000	5,039,943,980	199.8%	+2,516,943,980
ជំពូក ៦៥៖ ឧបត្ថម្ភធន និងជំនួយសង្គម	3,893,500,000	3,840,896,960	98.6%	-52,603,040
<b>ខ វិស័យការពារជាតិ និងសន្តិសុខ</b>	1,883,870,700,000	1,939,198,492,653	102.9%	+55,327,792,653
<b>០៦-ក្រសួងការពារជាតិ</b>	1,130,572,400,000	1,162,345,999,129	102.8%	+31,773,599,129
ជំពូក ៦០៖ ការទិញ	251,343,700,000	251,178,842,794	99.9%	-164,857,206
ជំពូក ៦១៖ សេវាខាងក្រៅ	4,343,700,000	4,342,002,080	100.0%	-1,697,920
ជំពូក ៦២៖ សេវាខាងក្រៅផ្សេងៗ	1,310,000,000	1,310,000,000	100.0%	0
ជំពូក ៦៤៖ បន្ទុកបុគ្គលិក	861,245,000,000	893,392,931,314	103.7%	+32,147,931,314
ជំពូក ៦៥៖ ឧបត្ថម្ភធន និងជំនួយសង្គម	12,330,000,000	12,122,222,941	98.3%	-207,777,059
<b>០៧.១-ក្រសួងមហាផ្ទៃ-សន្តិសុខសាធារណៈ</b>	753,298,300,000	776,852,493,524	103.1%	+23,554,193,524
ជំពូក ៦០៖ ការទិញ	217,562,046,000	215,841,639,672	99.2%	-1,720,406,328
ជំពូក ៦១៖ សេវាខាងក្រៅ	6,257,239,000	5,689,062,500	90.9%	-568,176,500
ជំពូក ៦២៖ សេវាខាងក្រៅផ្សេងៗ	18,941,215,000	17,625,403,470	93.1%	-1,315,811,530
ជំពូក ៦៤៖ បន្ទុកបុគ្គលិក	498,445,000,000	525,810,675,551	105.5%	+27,365,675,551
ជំពូក ៦៥៖ ឧបត្ថម្ភធន និងជំនួយសង្គម	12,092,800,000	11,885,712,331	98.3%	-207,087,669
<b>គ វិស័យសេដ្ឋកិច្ច</b>	3,173,654,700,000	2,915,938,301,874	91.9%	-257,716,398,126
<b>១១-ក្រសួងព័ត៌មាន</b>	48,054,800,000	47,401,435,507	98.6%	-653,364,493
ជំពូក ៦០៖ ការទិញ	14,480,200,000	13,675,679,731	94.4%	-804,520,269
ជំពូក ៦១៖ សេវាខាងក្រៅ	10,809,500,000	10,636,829,569	98.4%	-172,670,431
ជំពូក ៦២៖ សេវាខាងក្រៅផ្សេងៗ	4,297,500,000	3,757,881,115	87.4%	-539,618,885
ជំពូក ៦៤៖ បន្ទុកបុគ្គលិក	18,394,100,000	19,270,273,452	104.8%	+876,173,452
ជំពូក ៦៥៖ ឧបត្ថម្ភធន និងជំនួយសង្គម	40,000,000	39,811,640	99.5%	-188,360
ជំពូក ៦៣៖ ពន្ធ និងអាករ	33,500,000	20,960,000	62.6%	-12,540,000





វិស័យ ក្រសួង ស្ថាប័ន ជំពូក	ឆ្នាំ២០១៤		អនុវត្ត/ច្បាប់ហិរញ្ញវត្ថុ	
	ច្បាប់ហិរញ្ញវត្ថុ ( * )	អនុវត្ត	% ច្បាប់	កើន(+)/ថយ(-)
<b>១. ក្រសួង</b>	<b>35,050,400,000</b>	<b>35,002,611,872</b>	<b>99.9%</b>	<b>-47,788,128</b>
ជំពូក ៦០: ការទិញ	10,905,400,000	10,278,208,580	94.2%	-627,191,420
ជំពូក ៦១: សេវាខាងក្រៅ	7,950,000,000	7,825,510,069	98.4%	-124,489,931
ជំពូក ៦២: សេវាខាងក្រៅផ្សេងៗ	3,503,500,000	2,997,028,662	85.5%	-506,471,338
ជំពូក ៦៤: បន្ទុកបុគ្គលិក	12,628,500,000	13,841,942,921	109.6%	+1,213,442,921
ជំពូក ៦៥: ឧបត្ថម្ភធន និងជំនួយសង្គម	40,000,000	39,811,640	99.5%	-188,360
ជំពូក ៦៣: ពន្ធ និងអាករ	23,000,000	20,110,000	87.4%	-2,890,000
<b>៩. មន្ទីរជំនាញរាជធានី ខេត្ត</b>	<b>13,004,400,000</b>	<b>12,398,823,635</b>	<b>95.3%</b>	<b>-605,576,365</b>
ជំពូក ៦០: ការទិញ	3,574,800,000	3,397,471,151	95.0%	-177,328,849
ជំពូក ៦១: សេវាខាងក្រៅ	2,859,500,000	2,811,319,500	98.3%	-48,180,500
ជំពូក ៦២: សេវាខាងក្រៅផ្សេងៗ	794,000,000	760,852,453	95.8%	-33,147,547
ជំពូក ៦៤: បន្ទុកបុគ្គលិក	5,765,600,000	5,428,330,531	94.2%	-337,269,469
ជំពូក ៦៣: ពន្ធ និងអាករ	10,500,000	850,000	8.1%	-9,650,000
<b>១២-ក្រសួងសុខាភិបាល</b>	<b>979,149,900,000</b>	<b>825,199,890,433</b>	<b>84.3%</b>	<b>-153,950,009,567</b>
ជំពូក ៦០: ការទិញ	177,410,300,000	169,446,120,685	95.5%	-7,964,179,315
ជំពូក ៦១: សេវាខាងក្រៅ	41,046,500,000	38,735,745,798	94.4%	-2,310,754,202
ជំពូក ៦២: សេវាខាងក្រៅផ្សេងៗ	33,806,100,000	25,150,699,375	74.4%	-8,655,400,625
ជំពូក ៦៤: បន្ទុកបុគ្គលិក	207,684,600,000	201,038,138,733	96.8%	-6,646,461,267
ជំពូក ៦៥: ឧបត្ថម្ភធន និងជំនួយសង្គម	518,592,500,000	390,619,186,342	75.3%	-127,973,313,658
ជំពូក ៦៣: ពន្ធ និងអាករ	609,900,000	209,999,500	34.4%	-399,900,500
<b>១. ក្រសួង</b>	<b>691,419,600,000</b>	<b>550,138,124,700</b>	<b>79.6%</b>	<b>-141,281,475,300</b>
ជំពូក ៦០: ការទិញ	131,820,800,000	126,303,836,737	95.8%	-5,516,963,263
ជំពូក ៦១: សេវាខាងក្រៅ	16,027,800,000	14,080,098,744	87.8%	-1,947,701,256
ជំពូក ៦២: សេវាខាងក្រៅផ្សេងៗ	17,466,100,000	10,177,018,747	58.3%	-7,289,081,253
ជំពូក ៦៤: បន្ទុកបុគ្គលិក	39,567,300,000	40,041,607,870	101.2%	+474,307,870
ជំពូក ៦៥: ឧបត្ថម្ភធន និងជំនួយសង្គម	486,301,500,000	359,405,176,102	73.9%	-126,896,323,898
ជំពូក ៦៣: ពន្ធ និងអាករ	236,100,000	130,386,500	55.2%	-105,713,500
<b>៩. មន្ទីរជំនាញរាជធានី ខេត្ត</b>	<b>287,730,300,000</b>	<b>275,061,765,733</b>	<b>95.6%</b>	<b>-12,668,534,267</b>
ជំពូក ៦០: ការទិញ	45,589,500,000	43,142,283,948	94.6%	-2,447,216,052
ជំពូក ៦១: សេវាខាងក្រៅ	25,018,700,000	24,655,647,054	98.5%	-363,052,946
ជំពូក ៦២: សេវាខាងក្រៅផ្សេងៗ	16,340,000,000	14,973,680,628	91.6%	-1,366,319,372
ជំពូក ៦៤: បន្ទុកបុគ្គលិក	168,117,300,000	160,996,530,863	95.8%	-7,120,769,137
ជំពូក ៦៥: ឧបត្ថម្ភធន និងជំនួយសង្គម	32,291,000,000	31,214,010,240	96.7%	-1,076,989,760
ជំពូក ៦៣: ពន្ធ និងអាករ	373,800,000	79,613,000	21.3%	-294,187,000
<b>១៦-ក្រសួងអប់រំ យុវជន និងកីឡា</b>	<b>1,342,650,000,000</b>	<b>1,296,624,591,621</b>	<b>96.6%</b>	<b>-46,025,408,379</b>
ជំពូក ៦០: ការទិញ	153,776,300,000	126,389,159,371	82.2%	-27,387,140,629
ជំពូក ៦១: សេវាខាងក្រៅ	80,952,800,000	72,329,051,030	89.3%	-8,623,748,970
ជំពូក ៦២: សេវាខាងក្រៅផ្សេងៗ	49,537,600,000	38,325,904,981	77.4%	-11,211,695,019
ជំពូក ៦៤: បន្ទុកបុគ្គលិក	1,010,017,200,000	1,019,459,845,001	100.9%	+9,442,645,001
ជំពូក ៦៥: ឧបត្ថម្ភធន និងជំនួយសង្គម	47,884,400,000	40,018,300,488	83.6%	-7,866,099,512
ជំពូក ៦៣: ពន្ធ និងអាករ	481,700,000	102,330,750	21.2%	-379,369,250



*del*

វិស័យ ក្រសួង ស្ថាប័ន ជំពូក	ឆ្នាំ២០១៤		អនុវត្ត/ច្បាប់ហិរញ្ញវត្ថុ	
	ច្បាប់ហិរញ្ញវត្ថុ (°)	អនុវត្ត	% ច្បាប់	កើន(+)/ថយ(-)
<b>១. ក្រសួង</b>	<b>244,312,600,000</b>	<b>197,432,774,472</b>	<b>80.8%</b>	<b>-46,879,825,528</b>
ជំពូក ៦០: ការទិញ	99,398,000,000	75,560,179,861	76.0%	-23,837,820,139
ជំពូក ៦១: សេវាខាងក្រៅ	45,277,500,000	38,895,445,630	85.9%	-6,382,054,370
ជំពូក ៦២: សេវាខាងក្រៅផ្សេងៗ	27,913,200,000	19,332,777,421	69.3%	-8,580,422,579
ជំពូក ៦៤: បន្ទុកបុគ្គលិក	51,740,500,000	48,230,591,672	93.2%	-3,509,908,328
ជំពូក ៦៥: ឧបត្ថម្ភធន និងជំនួយសង្គម	19,823,400,000	15,349,229,888	77.4%	-4,474,170,112
ជំពូក ៦៣: ពន្ធ និងអាករ	160,000,000	64,550,000	40.3%	-95,450,000
<b>១.១. អប់រំ</b>	<b>132,588,000,000</b>	<b>102,249,215,857</b>	<b>77.1%</b>	<b>-30,338,784,143</b>
ជំពូក ៦០: ការទិញ	74,543,100,000	55,809,142,070	74.9%	-18,733,957,930
ជំពូក ៦១: សេវាខាងក្រៅ	9,834,800,000	6,912,219,324	70.3%	-2,922,580,676
ជំពូក ៦២: សេវាខាងក្រៅផ្សេងៗ	19,371,800,000	13,277,126,082	68.5%	-6,094,673,918
ជំពូក ៦៤: បន្ទុកបុគ្គលិក	24,605,600,000	23,288,542,625	94.6%	-1,317,057,375
ជំពូក ៦៥: ឧបត្ថម្ភធន និងជំនួយសង្គម	4,072,700,000	2,897,635,756	71.1%	-1,175,064,244
ជំពូក ៦៣: ពន្ធ និងអាករ	160,000,000	64,550,000	40.3%	-95,450,000
<b>១.២. ឧត្តមសិក្សា</b>	<b>67,609,800,000</b>	<b>60,278,167,352</b>	<b>89.2%</b>	<b>-7,331,632,648</b>
ជំពូក ៦០: ការទិញ	15,354,200,000	13,781,968,321	89.8%	-1,572,231,679
ជំពូក ៦១: សេវាខាងក្រៅ	24,693,600,000	21,950,933,536	88.9%	-2,742,666,464
ជំពូក ៦២: សេវាខាងក្រៅផ្សេងៗ	2,851,700,000	2,181,170,758	76.5%	-670,529,242
ជំពូក ៦៤: បន្ទុកបុគ្គលិក	22,056,200,000	20,693,463,097	93.8%	-1,362,736,903
ជំពូក ៦៥: ឧបត្ថម្ភធន និងជំនួយសង្គម	2,654,100,000	1,670,631,640	62.9%	-983,468,360
<b>១.៣. យុវជន និងកីឡា</b>	<b>44,114,800,000</b>	<b>34,905,391,263</b>	<b>79.1%</b>	<b>-9,209,408,737</b>
ជំពូក ៦០: ការទិញ	9,500,700,000	5,969,069,470	62.8%	-3,531,630,530
ជំពូក ៦១: សេវាខាងក្រៅ	10,749,100,000	10,032,292,770	93.3%	-716,807,230
ជំពូក ៦២: សេវាខាងក្រៅផ្សេងៗ	5,689,700,000	3,874,480,581	68.1%	-1,815,219,419
ជំពូក ៦៤: បន្ទុកបុគ្គលិក	5,078,700,000	4,248,585,950	83.7%	-830,114,050
ជំពូក ៦៥: ឧបត្ថម្ភធន និងជំនួយសង្គម	13,096,600,000	10,780,962,492	82.3%	-2,315,637,508
<b>៩. មន្ទីរពេទ្យពេទ្យពេទ្យ និងវិទ្យាស្ថាន</b>	<b>1,098,337,400,000</b>	<b>1,099,191,817,149</b>	<b>100.1%</b>	<b>+854,417,149</b>
ជំពូក ៦០: ការទិញ	54,378,300,000	50,828,979,510	93.5%	-3,549,320,490
ជំពូក ៦១: សេវាខាងក្រៅ	35,675,300,000	33,433,605,400	93.7%	-2,241,694,600
ជំពូក ៦២: សេវាខាងក្រៅផ្សេងៗ	21,624,400,000	18,993,127,560	87.8%	-2,631,272,440
ជំពូក ៦៤: បន្ទុកបុគ្គលិក	958,276,700,000	971,229,253,329	101.4%	+12,952,553,329
ជំពូក ៦៥: ឧបត្ថម្ភធន និងជំនួយសង្គម	28,061,000,000	24,669,070,600	87.9%	-3,391,929,400
ជំពូក ៦៣: ពន្ធ និងអាករ	321,700,000	37,780,750	11.7%	-283,919,250
<b>១៤-ក្រសួងវប្បធម៌ និងវិចិត្រសិល្បៈ</b>	<b>48,763,800,000</b>	<b>46,364,394,164</b>	<b>95.1%</b>	<b>-2,399,405,836</b>
ជំពូក ៦០: ការទិញ	7,382,000,000	6,829,949,614	92.5%	-552,050,386
ជំពូក ៦១: សេវាខាងក្រៅ	7,717,900,000	7,285,677,868	94.4%	-432,222,132
ជំពូក ៦២: សេវាខាងក្រៅផ្សេងៗ	5,345,800,000	4,721,280,740	88.3%	-624,519,260
ជំពូក ៦៤: បន្ទុកបុគ្គលិក	26,200,800,000	25,621,038,667	97.8%	-579,761,333
ជំពូក ៦៥: ឧបត្ថម្ភធន និងជំនួយសង្គម	2,095,000,000	1,890,723,275	90.2%	-204,276,725
ជំពូក ៦៣: ពន្ធ និងអាករ	22,300,000	15,724,000	70.5%	-6,576,000



*Handwritten signature or mark*



វិស័យ ក្រសួង ស្ថាប័ន ជំពូក	ឆ្នាំ២០១៤		អនុវត្ត/ច្បាប់ហិរញ្ញវត្ថុ	
	ច្បាប់ហិរញ្ញវត្ថុ ( * )	អនុវត្ត	% ច្បាប់	កើន(+)/ថយ(-)
<b>១. ក្រសួង</b>	<b>32,686,900,000</b>	<b>31,896,129,770</b>	<b>97.6%</b>	<b>-790,770,230</b>
ជំពូក ៦០៖ ការទិញ	5,669,300,000	5,227,249,680	92.2%	-442,050,320
ជំពូក ៦១៖ សេវាខាងក្រៅ	3,827,700,000	3,583,138,668	93.6%	-244,561,332
ជំពូក ៦២៖ សេវាខាងក្រៅផ្សេងៗ	4,205,800,000	3,641,493,362	86.6%	-564,306,638
ជំពូក ៦៤៖ បន្ទុកបុគ្គលិក	16,871,800,000	17,537,800,785	103.9%	+666,000,785
ជំពូក ៦៥៖ ឧបត្ថម្ភធន និងជំនួយសង្គម	2,095,000,000	1,890,723,275	90.2%	-204,276,725
ជំពូក ៦៣៖ ពន្ធ និងអាករ	17,300,000	15,724,000	90.9%	-1,576,000
<b>៩. មន្ទីរជំនាញរាជធានី ខេត្ត</b>	<b>16,076,900,000</b>	<b>14,468,264,394</b>	<b>90.0%</b>	<b>-1,608,635,606</b>
ជំពូក ៦០៖ ការទិញ	1,712,700,000	1,602,699,934	93.6%	-110,000,066
ជំពូក ៦១៖ សេវាខាងក្រៅ	3,890,200,000	3,702,539,200	95.2%	-187,660,800
ជំពូក ៦២៖ សេវាខាងក្រៅផ្សេងៗ	1,140,000,000	1,079,787,378	94.7%	-60,212,622
ជំពូក ៦៤៖ បន្ទុកបុគ្គលិក	9,329,000,000	8,083,237,882	86.6%	-1,245,762,118
ជំពូក ៦៣៖ ពន្ធ និងអាករ	5,000,000	0	0.0%	-5,000,000
<b>១៩-ក្រសួងបរិស្ថាន</b>	<b>31,247,500,000</b>	<b>34,321,658,990</b>	<b>109.8%</b>	<b>+3,074,158,990</b>
ជំពូក ៦០៖ ការទិញ	6,685,800,000	6,525,537,333	97.6%	-160,262,667
ជំពូក ៦១៖ សេវាខាងក្រៅ	3,732,400,000	3,625,750,065	97.1%	-106,649,935
ជំពូក ៦២៖ សេវាខាងក្រៅផ្សេងៗ	5,561,800,000	5,252,623,092	94.4%	-309,176,908
ជំពូក ៦៤៖ បន្ទុកបុគ្គលិក	14,967,700,000	18,657,795,122	124.7%	+3,690,095,122
ជំពូក ៦៥៖ ឧបត្ថម្ភធន និងជំនួយសង្គម	260,000,000	245,367,378	94.4%	-14,632,622
ជំពូក ៦៣៖ ពន្ធ និងអាករ	39,800,000	14,586,000	36.6%	-25,214,000
<b>១. ក្រសួង</b>	<b>18,558,400,000</b>	<b>22,523,517,245</b>	<b>121.4%</b>	<b>+3,965,117,245</b>
ជំពូក ៦០៖ ការទិញ	4,614,900,000	4,546,281,840	98.5%	-68,618,160
ជំពូក ៦១៖ សេវាខាងក្រៅ	1,191,200,000	1,175,803,765	98.7%	-15,396,235
ជំពូក ៦២៖ សេវាខាងក្រៅផ្សេងៗ	4,326,800,000	4,091,227,046	94.6%	-235,572,954
ជំពូក ៦៤៖ បន្ទុកបុគ្គលិក	8,138,500,000	12,451,437,216	153.0%	+4,312,937,216
ជំពូក ៦៥៖ ឧបត្ថម្ភធន និងជំនួយសង្គម	260,000,000	245,367,378	94.4%	-14,632,622
ជំពូក ៦៣៖ ពន្ធ និងអាករ	27,000,000	13,400,000	49.6%	-13,600,000
<b>៩. មន្ទីរជំនាញរាជធានី ខេត្ត</b>	<b>12,689,100,000</b>	<b>11,798,141,745</b>	<b>93.0%</b>	<b>-890,958,255</b>
ជំពូក ៦០៖ ការទិញ	2,070,900,000	1,979,255,493	95.6%	-91,644,507
ជំពូក ៦១៖ សេវាខាងក្រៅ	2,541,200,000	2,449,946,300	96.4%	-91,253,700
ជំពូក ៦២៖ សេវាខាងក្រៅផ្សេងៗ	1,235,000,000	1,161,396,046	94.0%	-73,603,954
ជំពូក ៦៤៖ បន្ទុកបុគ្គលិក	6,829,200,000	6,206,357,906	90.9%	-622,842,094
ជំពូក ៦៣៖ ពន្ធ និងអាករ	12,800,000	1,186,000	9.3%	-11,614,000
<b>២១-ក្រសួងសង្គមកិច្ច អតីតយុទ្ធជន និងយុវនីតិសម្បទា</b>	<b>564,258,000,000</b>	<b>515,339,221,345</b>	<b>91.3%</b>	<b>-48,918,778,655</b>
ជំពូក ៦០៖ ការទិញ	5,607,697,000	5,319,257,880	94.9%	-288,439,120
ជំពូក ៦១៖ សេវាខាងក្រៅ	5,499,300,000	5,198,024,050	94.5%	-301,275,950
ជំពូក ៦២៖ សេវាខាងក្រៅផ្សេងៗ	4,155,383,000	3,695,452,729	88.9%	-459,930,271
ជំពូក ៦៤៖ បន្ទុកបុគ្គលិក	508,923,000,000	463,895,180,466	91.2%	-45,027,819,534
ជំពូក ៦៥៖ ឧបត្ថម្ភធន និងជំនួយសង្គម	40,032,620,000	37,217,569,720	93.0%	-2,815,050,280
ជំពូក ៦៣៖ ពន្ធ និងអាករ	40,000,000	13,736,500	34.3%	-26,263,500



*Handwritten signature or mark.*

វិស័យ ក្រសួង ស្ថាប័ន ជំពូក	ឆ្នាំ២០១៤		អនុវត្ត/ច្បាប់ហិរញ្ញវត្ថុ	
	ច្បាប់ហិរញ្ញវត្ថុ ( * )	អនុវត្ត	% ច្បាប់	កើន (+)/ថយ (-)
<b>១. ក្រសួង</b>	<b>42,672,100,000</b>	<b>39,266,711,263</b>	<b>92.0%</b>	<b>-3,405,388,737</b>
ជំពូក ៦០៖ ការទិញ	2,997,897,000	2,946,355,970	98.3%	-51,541,030
ជំពូក ៦១៖ សេវាខាងក្រៅ	730,300,000	719,171,600	98.5%	-11,128,400
ជំពូក ៦២៖ សេវាខាងក្រៅផ្សេងៗ	2,150,383,000	1,892,545,729	88.0%	-257,837,271
ជំពូក ៦៤៖ បន្ទុកបុគ្គលិក	7,740,900,000	6,554,683,464	84.7%	-1,186,216,536
ជំពូក ៦៥៖ ឧបត្ថម្ភធន និងជំនួយសង្គម	29,032,620,000	27,144,054,500	93.5%	-1,888,565,500
ជំពូក ៦៣៖ ពន្ធ និងអាករ	20,000,000	9,900,000	49.5%	-10,100,000
<b>៩. មន្ទីរជំនាញរាជធានី ខេត្ត</b>	<b>521,585,900,000</b>	<b>476,072,510,082</b>	<b>91.3%</b>	<b>-45,513,389,918</b>
ជំពូក ៦០៖ ការទិញ	2,609,800,000	2,372,901,910	90.9%	-236,898,090
ជំពូក ៦១៖ សេវាខាងក្រៅ	4,769,000,000	4,478,852,450	93.9%	-290,147,550
ជំពូក ៦២៖ សេវាខាងក្រៅផ្សេងៗ	2,005,000,000	1,802,907,000	89.9%	-202,093,000
ជំពូក ៦៤៖ បន្ទុកបុគ្គលិក	501,182,100,000	457,340,497,002	91.3%	-43,841,602,998
ជំពូក ៦៥៖ ឧបត្ថម្ភធន និងជំនួយសង្គម	11,000,000,000	10,073,515,220	91.6%	-926,484,780
ជំពូក ៦៣៖ ពន្ធ និងអាករ	20,000,000	3,836,500	19.2%	-16,163,500
<b>២៣-ក្រសួងធម្មការ និងកិច្ចការសាសនា</b>	<b>31,845,300,000</b>	<b>29,586,289,257</b>	<b>92.9%</b>	<b>-2,259,010,743</b>
ជំពូក ៦០៖ ការទិញ	6,635,500,000	5,533,381,435	83.4%	-1,102,118,565
ជំពូក ៦១៖ សេវាខាងក្រៅ	3,652,100,000	3,402,802,830	93.2%	-249,297,170
ជំពូក ៦២៖ សេវាខាងក្រៅផ្សេងៗ	2,141,000,000	1,916,198,752	89.5%	-224,801,248
ជំពូក ៦៤៖ បន្ទុកបុគ្គលិក	19,402,500,000	18,733,306,240	96.6%	-669,193,760
ជំពូក ៦៣៖ ពន្ធ និងអាករ	14,200,000	600,000	4.2%	-13,600,000
<b>១. ក្រសួង</b>	<b>15,277,400,000</b>	<b>13,727,132,456</b>	<b>89.9%</b>	<b>-1,550,267,544</b>
ជំពូក ៦០៖ ការទិញ	5,181,100,000	4,136,875,400	79.8%	-1,044,224,600
ជំពូក ៦១៖ សេវាខាងក្រៅ	1,125,100,000	1,023,262,630	90.9%	-101,837,370
ជំពូក ៦២៖ សេវាខាងក្រៅផ្សេងៗ	1,271,000,000	1,110,031,526	87.3%	-160,968,474
ជំពូក ៦៤៖ បន្ទុកបុគ្គលិក	7,690,200,000	7,456,962,900	97.0%	-233,237,100
ជំពូក ៦៣៖ ពន្ធ និងអាករ	10,000,000	0		-10,000,000
<b>៩. មន្ទីរជំនាញរាជធានី ខេត្ត</b>	<b>16,567,900,000</b>	<b>15,859,156,801</b>	<b>95.7%</b>	<b>-708,743,199</b>
ជំពូក ៦០៖ ការទិញ	1,454,400,000	1,396,506,035	96.0%	-57,893,965
ជំពូក ៦១៖ សេវាខាងក្រៅ	2,527,000,000	2,379,540,200	94.2%	-147,459,800
ជំពូក ៦២៖ សេវាខាងក្រៅផ្សេងៗ	870,000,000	806,167,226	92.7%	-63,832,774
ជំពូក ៦៤៖ បន្ទុកបុគ្គលិក	11,712,300,000	11,276,343,340	96.3%	-435,956,660
ជំពូក ៦៣៖ ពន្ធ និងអាករ	4,200,000	600,000	14.3%	-3,600,000
<b>២៤-ក្រសួងកិច្ចការនារី</b>	<b>32,202,800,000</b>	<b>29,293,308,071</b>	<b>91.0%</b>	<b>-2,909,491,929</b>
ជំពូក ៦០៖ ការទិញ	4,763,370,000	4,521,417,754	94.9%	-241,952,246
ជំពូក ៦១៖ សេវាខាងក្រៅ	4,505,330,000	4,318,687,404	95.9%	-186,642,596
ជំពូក ៦២៖ សេវាខាងក្រៅផ្សេងៗ	4,680,200,000	3,714,161,121	79.4%	-966,038,879
ជំពូក ៦៤៖ បន្ទុកបុគ្គលិក	10,846,800,000	9,598,035,292	88.5%	-1,248,764,708
ជំពូក ៦៥៖ ឧបត្ថម្ភធន និងជំនួយសង្គម	7,333,000,000	7,112,525,000	97.0%	-220,475,000
ជំពូក ៦៣៖ ពន្ធ និងអាករ	74,100,000	28,481,500	38.4%	-45,618,500



*Handwritten mark*



វិស័យ ក្រសួង ស្ថាប័ន ជំពូក	ឆ្នាំ២០១៤		អនុវត្ត/ច្បាប់ហិរញ្ញវត្ថុ	
	ច្បាប់ហិរញ្ញវត្ថុ( * )	អនុវត្ត	% ច្បាប់	កើន(+)/ថយ(-)
<b>១. ក្រសួង</b>	<b>14,453,000,000</b>	<b>12,967,357,431</b>	<b>89.7%</b>	<b>-1,485,642,569</b>
ជំពូក ៦០៖ ការទិញ	2,855,670,000	2,718,674,822	95.2%	-136,995,178
ជំពូក ៦១៖ សេវាខាងក្រៅ	739,130,000	625,595,804	84.6%	-113,534,196
ជំពូក ៦២៖ សេវាខាងក្រៅផ្សេងៗ	3,148,800,000	2,244,763,047	71.3%	-904,036,953
ជំពូក ៦៤៖ បន្ទុកបុគ្គលិក	3,622,300,000	3,458,578,758	95.5%	-163,721,242
ជំពូក ៦៥៖ ឧបត្ថម្ភធន និងជំនួយសង្គម	4,037,000,000	3,895,445,000	96.5%	-141,555,000
ជំពូក ៦៣៖ ពន្ធ និងអាករ	50,100,000	24,300,000	48.5%	-25,800,000
<b>៩. មន្ទីរជំនាញរាជធានី ខេត្ត</b>	<b>17,749,800,000</b>	<b>16,325,950,640</b>	<b>92.0%</b>	<b>-1,423,849,360</b>
ជំពូក ៦០៖ ការទិញ	1,907,700,000	1,802,742,932	94.5%	-104,957,068
ជំពូក ៦១៖ សេវាខាងក្រៅ	3,766,200,000	3,693,091,600	98.1%	-73,108,400
ជំពូក ៦២៖ សេវាខាងក្រៅផ្សេងៗ	1,531,400,000	1,469,398,074	96.0%	-62,001,926
ជំពូក ៦៤៖ បន្ទុកបុគ្គលិក	7,224,500,000	6,139,456,534	85.0%	-1,085,043,466
ជំពូក ៦៥៖ ឧបត្ថម្ភធន និងជំនួយសង្គម	3,296,000,000	3,217,080,000	97.6%	-78,920,000
ជំពូក ៦៣៖ ពន្ធ និងអាករ	24,000,000	4,181,500	17.4%	-19,818,500
<b>៣២-ក្រសួងការងារ និងបណ្តុះបណ្តាលវិជ្ជាជីវៈ</b>	<b>95,482,600,000</b>	<b>91,807,512,486</b>	<b>96.2%</b>	<b>-3,675,087,514</b>
ជំពូក ៦០៖ ការទិញ	14,630,700,000	13,812,585,597	94.4%	-818,114,403
ជំពូក ៦១៖ សេវាខាងក្រៅ	8,175,000,000	7,660,263,450	93.7%	-514,736,550
ជំពូក ៦២៖ សេវាខាងក្រៅផ្សេងៗ	6,389,000,000	5,193,264,894	81.3%	-1,195,735,106
ជំពូក ៦៤៖ បន្ទុកបុគ្គលិក	38,436,400,000	45,080,344,645	117.3%	+6,643,944,645
ជំពូក ៦៥៖ ឧបត្ថម្ភធន និងជំនួយសង្គម	27,798,800,000	20,041,319,900	72.1%	-7,757,480,100
ជំពូក ៦៣៖ ពន្ធ និងអាករ	52,700,000	19,734,000	37.4%	-32,966,000
<b>១. ក្រសួង</b>	<b>67,253,400,000</b>	<b>65,408,549,766</b>	<b>97.3%</b>	<b>-1,844,850,234</b>
ជំពូក ៦០៖ ការទិញ	11,956,800,000	11,206,542,560	93.7%	-750,257,440
ជំពូក ៦១៖ សេវាខាងក្រៅ	4,280,000,000	3,824,904,150	89.4%	-455,095,850
ជំពូក ៦២៖ សេវាខាងក្រៅផ្សេងៗ	4,774,000,000	3,651,216,977	76.5%	-1,122,783,023
ជំពូក ៦៤៖ បន្ទុកបុគ្គលិក	20,908,800,000	28,908,833,619	138.3%	+8,000,033,619
ជំពូក ៦៥៖ ឧបត្ថម្ភធន និងជំនួយសង្គម	25,298,800,000	17,800,681,460	70.4%	-7,498,118,540
ជំពូក ៦៣៖ ពន្ធ និងអាករ	35,000,000	16,371,000	46.8%	-18,629,000
<b>៩. មន្ទីរជំនាញរាជធានី ខេត្ត</b>	<b>28,229,200,000</b>	<b>26,398,962,720</b>	<b>93.5%</b>	<b>-1,830,237,280</b>
ជំពូក ៦០៖ ការទិញ	2,673,900,000	2,606,043,037	97.5%	-67,856,963
ជំពូក ៦១៖ សេវាខាងក្រៅ	3,895,000,000	3,835,359,300	98.5%	-59,640,700
ជំពូក ៦២៖ សេវាខាងក្រៅផ្សេងៗ	1,615,000,000	1,542,047,917	95.5%	-72,952,083
ជំពូក ៦៤៖ បន្ទុកបុគ្គលិក	17,527,600,000	16,171,511,026	92.3%	-1,356,088,974
ជំពូក ៦៥៖ ឧបត្ថម្ភធន និងជំនួយសង្គម	2,500,000,000	2,240,638,440	89.6%	-259,361,560
ជំពូក ៦៣៖ ពន្ធ និងអាករ	17,700,000	3,363,000	19.0%	-14,337,000
<b>សរុប វិស័យសេដ្ឋកិច្ច</b>	<b>1,152,344,300,000</b>	<b>1,129,979,982,295</b>	<b>98.1%</b>	<b>-22,364,317,705</b>
<b>០៤-៣-អង្គការសហប្រតិបត្តិការអន្តរជាតិ</b>	<b>44,187,500,000</b>	<b>38,214,567,096</b>	<b>86.5%</b>	<b>-5,972,932,904</b>
ជំពូក ៦០៖ ការទិញ	4,192,200,000	3,860,329,370	92.1%	-331,870,630
ជំពូក ៦១៖ សេវាខាងក្រៅ	4,845,000,000	4,288,925,495	88.5%	-556,074,505
ជំពូក ៦២៖ សេវាខាងក្រៅផ្សេងៗ	2,760,000,000	2,228,477,406	80.7%	-531,522,594
ជំពូក ៦៤៖ បន្ទុកបុគ្គលិក	21,819,300,000	17,583,605,206	80.6%	-4,235,694,794
ជំពូក ៦៥៖ ឧបត្ថម្ភធន និងជំនួយសង្គម	10,561,000,000	10,253,229,619	97.1%	-307,770,381
ជំពូក ៦៣៖ ពន្ធ និងអាករ	10,000,000	0	0	-10,000,000



*Handwritten signature or mark.*

វិស័យ ក្រសួង ស្ថាប័ន ដំណាក់កាល	ឆ្នាំ២០១៤		អនុវត្ត/ច្បាប់ហិរញ្ញវត្ថុ	
	ច្បាប់ហិរញ្ញវត្ថុ( * )	អនុវត្ត	% ច្បាប់	កើន(+)/ថយ(-)
<b>១៣-ក្រសួងរ៉ែ និងថាមពល</b>	202,156,300,000	202,959,810,799	100.4%	+803,510,799
ជំពូក ៦០៖ ការទិញ	2,217,600,000	2,017,128,945	91.0%	-200,471,055
ជំពូក ៦១៖ សេវាខាងក្រៅ	1,157,900,000	918,181,848	79.3%	-239,718,152
ជំពូក ៦២៖ សេវាខាងក្រៅផ្សេងៗ	1,406,200,000	1,246,005,301	88.6%	-160,194,699
ជំពូក ៦៤៖ បន្ទុកបុគ្គលិក	4,046,000,000	5,573,586,105	137.8%	+1,527,586,105
ជំពូក ៦៥៖ ឧបត្ថម្ភធន និងជំនួយសង្គម	193,309,400,000	193,188,804,100	99.9%	-120,595,900
ជំពូក ៦៣៖ ពន្ធ និងអាករ	19,200,000	16,104,500	83.9%	-3,095,500
<b>១. ក្រសួង</b>	197,048,400,000	198,166,077,571	100.6%	+1,117,677,571
ជំពូក ៦០៖ ការទិញ	1,049,100,000	891,253,621	85.0%	-157,846,379
ជំពូក ៦១៖ សេវាខាងក្រៅ	197,300,000	122,829,500	62.3%	-74,470,500
ជំពូក ៦២៖ សេវាខាងក្រៅផ្សេងៗ	1,020,600,000	904,023,495	88.6%	-116,576,505
ជំពូក ៦៤៖ បន្ទុកបុគ្គលិក	1,756,800,000	3,341,181,355	190.2%	+1,584,381,355
ជំពូក ៦៥៖ ឧបត្ថម្ភធន និងជំនួយសង្គម	193,009,400,000	192,891,685,100	99.9%	-117,714,900
ជំពូក ៦៣៖ ពន្ធ និងអាករ	15,200,000	15,104,500	99.4%	-95,500
<b>៩. មន្ទីរជំនាញរាជធានី ខេត្ត</b>	5,107,900,000	4,793,733,228	93.8%	-314,166,772
ជំពូក ៦០៖ ការទិញ	1,168,500,000	1,125,875,324	96.4%	-42,624,676
ជំពូក ៦១៖ សេវាខាងក្រៅ	960,600,000	795,352,348	82.8%	-165,247,652
ជំពូក ៦២៖ សេវាខាងក្រៅផ្សេងៗ	385,600,000	341,981,806	88.7%	-43,618,194
ជំពូក ៦៤៖ បន្ទុកបុគ្គលិក	2,289,200,000	2,232,404,750	97.5%	-56,795,250
ជំពូក ៦៥៖ ឧបត្ថម្ភធន និងជំនួយសង្គម	300,000,000	297,119,000	99.0%	-2,881,000
ជំពូក ៦៣៖ ពន្ធ និងអាករ	4,000,000	1,000,000	25.0%	-3,000,000
<b>១៥-ក្រសួងពាណិជ្ជកម្ម</b>	96,258,100,000	104,388,742,698	108.4%	+8,130,642,698
ជំពូក ៦០៖ ការទិញ	12,442,721,000	12,027,704,986	96.7%	-415,016,014
ជំពូក ៦១៖ សេវាខាងក្រៅ	10,029,279,000	8,882,287,179	88.6%	-1,146,991,821
ជំពូក ៦២៖ សេវាខាងក្រៅផ្សេងៗ	31,101,600,000	26,835,547,104	86.3%	-4,266,052,896
ជំពូក ៦៤៖ បន្ទុកបុគ្គលិក	38,535,400,000	52,959,042,246	137.4%	+14,423,642,246
ជំពូក ៦៥៖ ឧបត្ថម្ភធន និងជំនួយសង្គម	4,119,200,000	3,670,170,183	89.1%	-449,029,817
ជំពូក ៦៣៖ ពន្ធ និងអាករ	29,900,000	13,991,000	46.8%	-15,909,000
<b>១. ក្រសួង</b>	85,228,000,000	93,929,628,746	110.2%	+8,701,628,746
ជំពូក ៦០៖ ការទិញ	10,005,221,000	9,690,056,850	96.9%	-315,164,150
ជំពូក ៦១៖ សេវាខាងក្រៅ	7,062,779,000	5,965,086,718	84.5%	-1,097,692,282
ជំពូក ៦២៖ សេវាខាងក្រៅផ្សេងៗ	29,508,800,000	25,327,523,295	85.8%	-4,181,276,705
ជំពូក ៦៤៖ បន្ទុកបុគ្គលិក	34,517,000,000	49,268,982,700	142.7%	+14,751,982,700
ជំពូក ៦៥៖ ឧបត្ថម្ភធន និងជំនួយសង្គម	4,119,200,000	3,670,170,183	89.0%	-449,029,817
ជំពូក ៦៣៖ ពន្ធ និងអាករ	15,000,000	7,809,000	52.1%	-7,191,000
<b>៩. មន្ទីរជំនាញរាជធានី ខេត្ត</b>	11,030,100,000	10,459,113,952	94.8%	-570,986,048
ជំពូក ៦០៖ ការទិញ	2,437,500,000	2,337,648,136	95.9%	-99,851,864
ជំពូក ៦១៖ សេវាខាងក្រៅ	2,966,500,000	2,917,200,461	98.3%	-49,299,539
ជំពូក ៦២៖ សេវាខាងក្រៅផ្សេងៗ	1,592,800,000	1,508,023,809	94.7%	-84,776,191
ជំពូក ៦៤៖ បន្ទុកបុគ្គលិក	4,018,400,000	3,690,059,546	91.8%	-328,340,454
ជំពូក ៦៥៖ ឧបត្ថម្ភធន និងជំនួយសង្គម	14,900,000	6,182,000	41.5%	-8,718,000



*Handwritten signature or mark.*



វិស័យ ក្រសួង ស្ថាប័ន ជំពូក	ឆ្នាំ២០១៤		អនុវត្ត/ច្បាប់ហិរញ្ញវត្ថុ	
	ច្បាប់ហិរញ្ញវត្ថុ ( * )	អនុវត្ត	% ច្បាប់	កើន(+)/ថយ(-)
<b>១៧-ក្រសួងកសិកម្ម រុក្ខាប្រមាញ់ និងនេសាទ</b>	<b>134,457,400,000</b>	<b>138,425,255,965</b>	<b>103.0%</b>	<b>+3,967,855,965</b>
ជំពូក ៦០៖ ការទិញ	27,572,400,000	23,428,136,553	85.0%	-4,144,263,447
ជំពូក ៦១៖ សេវាខាងក្រៅ	15,524,728,000	14,356,791,550	92.5%	-1,167,936,450
ជំពូក ៦២៖ សេវាខាងក្រៅផ្សេងៗ	19,084,572,000	17,457,638,417	91.5%	-1,626,933,583
ជំពូក ៦៤៖ បន្ទុកបុគ្គលិក	54,546,200,000	66,393,087,710	121.7%	+11,846,887,710
ជំពូក ៦៥៖ ឧបត្ថម្ភធន និងជំនួយសង្គម	17,440,000,000	16,615,921,235	95.3%	-824,078,765
ជំពូក ៦៣៖ ពន្ធ និងអាករ	289,500,000	173,680,500	60.0%	-115,819,500
<b>១. ក្រសួង</b>	<b>93,276,100,000</b>	<b>98,981,972,475</b>	<b>106.1%</b>	<b>+5,705,872,475</b>
ជំពូក ៦០៖ ការទិញ	21,499,000,000	17,742,305,391	82.5%	-3,756,694,609
ជំពូក ៦១៖ សេវាខាងក្រៅ	9,833,328,000	8,761,507,198	89.1%	-1,071,820,802
ជំពូក ៦២៖ សេវាខាងក្រៅផ្សេងៗ	15,670,172,000	14,199,563,022	90.6%	-1,470,608,978
ជំពូក ៦៤៖ បន្ទុកបុគ្គលិក	36,528,600,000	49,343,959,419	135.1%	+12,815,359,419
ជំពូក ៦៥៖ ឧបត្ថម្ភធន និងជំនួយសង្គម	9,495,000,000	8,777,321,945	92.4%	-717,678,055
ជំពូក ៦៣៖ ពន្ធ និងអាករ	250,000,000	157,315,500	62.9%	-92,684,500
<b>៩. មន្ទីរជំនាញរាជធានី ខេត្ត</b>	<b>41,181,300,000</b>	<b>39,443,283,490</b>	<b>95.8%</b>	<b>-1,738,016,510</b>
ជំពូក ៦០៖ ការទិញ	6,073,400,000	5,605,011,162	91.0%	-387,568,838
ជំពូក ៦១៖ សេវាខាងក្រៅ	5,691,400,000	5,595,284,352	98.3%	-96,115,648
ជំពូក ៦២៖ សេវាខាងក្រៅផ្សេងៗ	3,414,400,000	3,258,075,395	95.4%	-156,324,605
ជំពូក ៦៤៖ បន្ទុកបុគ្គលិក	18,017,600,000	17,049,128,291	94.6%	-968,471,709
ជំពូក ៦៥៖ ឧបត្ថម្ភធន និងជំនួយសង្គម	7,945,000,000	7,838,599,290	98.7%	-106,400,710
ជំពូក ៦៣៖ ពន្ធ និងអាករ	39,500,000	16,365,000	41.4%	-23,135,000
<b>២០-ក្រសួងអភិវឌ្ឍន៍ជនបទ</b>	<b>107,887,000,000</b>	<b>102,356,327,456</b>	<b>94.9%</b>	<b>-5,530,672,544</b>
ជំពូក ៦០៖ ការទិញ	15,416,400,000	13,134,498,261	85.2%	-2,281,901,739
ជំពូក ៦១៖ សេវាខាងក្រៅ	67,006,600,000	65,962,500,815	98.4%	-1,044,099,185
ជំពូក ៦២៖ សេវាខាងក្រៅផ្សេងៗ	9,997,500,000	9,054,926,031	90.6%	-942,573,969
ជំពូក ៦៤៖ បន្ទុកបុគ្គលិក	15,313,900,000	14,151,170,849	92.4%	-1,162,729,151
ជំពូក ៦៣៖ ពន្ធ និងអាករ	152,600,000	53,231,500	34.9%	-99,368,500
<b>១. ក្រសួង</b>	<b>75,405,400,000</b>	<b>71,210,185,650</b>	<b>94.4%</b>	<b>-4,195,214,350</b>
ជំពូក ៦០៖ ការទិញ	11,140,400,000	9,080,950,660	81.5%	-2,059,449,340
ជំពូក ៦១៖ សេវាខាងក្រៅ	52,294,800,000	51,511,209,741	98.5%	-783,590,259
ជំពូក ៦២៖ សេវាខាងក្រៅផ្សេងៗ	6,260,500,000	5,469,540,752	87.4%	-790,959,248
ជំពូក ៦៤៖ បន្ទុកបុគ្គលិក	5,589,700,000	5,112,450,997	91.5%	-477,249,003
ជំពូក ៦៣៖ ពន្ធ និងអាករ	120,000,000	36,033,500	29.9%	-83,966,500
<b>៩. មន្ទីរជំនាញរាជធានី ខេត្ត</b>	<b>32,481,600,000</b>	<b>31,146,141,806</b>	<b>95.9%</b>	<b>-1,335,458,194</b>
ជំពូក ៦០៖ ការទិញ	4,276,000,000	4,053,547,601	94.8%	-222,452,399
ជំពូក ៦១៖ សេវាខាងក្រៅ	14,711,800,000	14,451,291,074	98.2%	-260,508,926
ជំពូក ៦២៖ សេវាខាងក្រៅផ្សេងៗ	3,737,000,000	3,585,385,279	95.9%	-151,614,721
ជំពូក ៦៤៖ បន្ទុកបុគ្គលិក	9,724,200,000	9,038,719,852	93.0%	-685,480,148
ជំពូក ៦៣៖ ពន្ធ និងអាករ	32,600,000	17,198,000	52.8%	-15,402,000



Gen

វិស័យ ក្រសួង ស្ថាប័ន ជំពូក	ឆ្នាំ២០១៤		អនុវត្ត/ច្បាប់ហិរញ្ញវត្ថុ	
	ច្បាប់ហិរញ្ញវត្ថុ ( * )	អនុវត្ត	% ច្បាប់	កើន(+)/ថយ(-)
<b>២២-ក្រសួងប្រៃសណីយ៍ និងទូរគមនាគមន៍</b>	29,210,900,000	36,008,015,246	123.3%	+6,797,115,246
ជំពូក ៦០: ការទិញ	5,473,300,000	5,062,551,758	92.5%	-410,748,242
ជំពូក ៦១: សេវាខាងក្រៅ	3,722,400,000	3,232,580,444	86.8%	-489,819,556
ជំពូក ៦២: សេវាខាងក្រៅផ្សេងៗ	3,058,200,000	2,603,385,129	85.1%	-454,814,871
ជំពូក ៦៤: បន្ទុកបុគ្គលិក	8,344,700,000	11,262,106,680	135.0%	+2,917,406,680
ជំពូក ៦៥: ឧបត្ថម្ភធន និងជំនួយសង្គម	8,577,000,000	13,831,466,735	161.3%	+5,254,466,735
ជំពូក ៦៣: ពន្ធ និងអាករ	35,300,000	15,924,500	45.1%	-19,375,500
<b>១. ក្រសួង</b>	20,618,500,000	28,277,658,895	137.1%	+7,659,158,895
ជំពូក ៦០: ការទិញ	3,517,500,000	3,188,101,130	90.6%	-329,398,870
ជំពូក ៦១: សេវាខាងក្រៅ	1,448,700,000	1,108,433,644	76.5%	-340,266,356
ជំពូក ៦២: សេវាខាងក្រៅផ្សេងៗ	2,093,600,000	1,715,708,584	82.0%	-377,891,416
ជំពូក ៦៤: បន្ទុកបុគ្គលិក	4,961,700,000	8,420,148,802	169.7%	+3,458,448,802
ជំពូក ៦៥: ឧបត្ថម្ភធន និងជំនួយសង្គម	8,577,000,000	13,831,466,735	161.3%	+5,254,466,735
ជំពូក ៦៣: ពន្ធ និងអាករ	20,000,000	13,800,000	69.0%	-6,200,000
<b>៩. មន្ទីរជំនាញរាជធានី ខេត្ត</b>	8,592,400,000	7,730,356,351	90.0%	-862,043,649
ជំពូក ៦០: ការទិញ	1,955,800,000	1,874,450,628	95.8%	-81,349,372
ជំពូក ៦១: សេវាខាងក្រៅ	2,273,700,000	2,124,146,800	93.4%	-149,553,200
ជំពូក ៦២: សេវាខាងក្រៅផ្សេងៗ	964,600,000	887,676,545	92.0%	-76,923,455
ជំពូក ៦៤: បន្ទុកបុគ្គលិក	3,383,000,000	2,841,957,878	84.0%	-541,042,122
ជំពូក ៦៣: ពន្ធ និងអាករ	15,300,000	2,124,500	13.9%	-13,175,500
<b>២៥-ក្រសួងសាធារណការ និងដឹកជញ្ជូន</b>	315,921,300,000	316,084,828,850	100.1%	+163,528,850
ជំពូក ៦០: ការទិញ	11,895,300,000	11,394,710,345	95.8%	-500,589,655
ជំពូក ៦១: សេវាខាងក្រៅ	258,509,100,000	256,508,614,620	99.2%	-2,000,485,380
ជំពូក ៦២: សេវាខាងក្រៅផ្សេងៗ	5,245,900,000	4,465,509,596	85.1%	-780,390,404
ជំពូក ៦៤: បន្ទុកបុគ្គលិក	36,419,700,000	39,941,578,789	109.7%	+3,521,878,789
ជំពូក ៦៥: ឧបត្ថម្ភធន និងជំនួយសង្គម	3,625,900,000	3,625,900,000	100.0%	0
ជំពូក ៦៣: ពន្ធ និងអាករ	225,400,000	148,515,500	65.9%	-76,884,500
<b>១. ក្រសួង</b>	281,156,200,000	280,014,310,268	99.6%	-1,141,889,732
ជំពូក ៦០: ការទិញ	7,827,600,000	7,523,947,890	96.1%	-303,652,110
ជំពូក ៦១: សេវាខាងក្រៅ	251,583,200,000	249,792,686,958	99.3%	-1,790,513,042
ជំពូក ៦២: សេវាខាងក្រៅផ្សេងៗ	3,822,100,000	3,123,865,495	81.7%	-698,234,505
ជំពូក ៦៤: បន្ទុកបុគ្គលិក	14,147,400,000	15,860,209,925	112.1%	+1,712,809,925
ជំពូក ៦៥: ឧបត្ថម្ភធន និងជំនួយសង្គម	3,625,900,000	3,625,900,000	100.0%	0
ជំពូក ៦៣: ពន្ធ និងអាករ	150,000,000	87,700,000	58.5%	-62,300,000
<b>៩. មន្ទីរជំនាញរាជធានី ខេត្ត</b>	34,765,100,000	36,070,518,582	103.8%	+1,305,418,582
ជំពូក ៦០: ការទិញ	4,067,700,000	3,870,762,455	95.2%	-196,937,545
ជំពូក ៦១: សេវាខាងក្រៅ	6,925,900,000	6,715,927,662	97.0%	-209,972,338
ជំពូក ៦២: សេវាខាងក្រៅផ្សេងៗ	1,423,800,000	1,341,644,101	94.2%	-82,155,899
ជំពូក ៦៤: បន្ទុកបុគ្គលិក	22,272,300,000	24,081,368,864	108.1%	+1,809,068,864
ជំពូក ៦៣: ពន្ធ និងអាករ	75,400,000	60,815,500	80.7%	-14,584,500



*Handwritten signature or mark.*



វិស័យ ក្រសួង ស្ថាប័ន ជំពូក	ឆ្នាំ២០១៤		អនុវត្ត/ច្បាប់ហិរញ្ញវត្ថុ	
	ច្បាប់ហិរញ្ញវត្ថុ ( * )	អនុវត្ត	% ច្បាប់	កើន(+)/ថយ(-)
<b>២៧-ក្រសួងទេសចរណ៍</b>	46,067,500,000	42,976,014,767	93.3%	-3,091,485,233
ជំពូក ៦០៖ ការទិញ	4,894,600,000	4,318,042,623	88.2%	-576,557,377
ជំពូក ៦១៖ សេវាខាងក្រៅ	2,696,200,000	2,557,404,738	94.9%	-138,795,262
ជំពូក ៦២៖ សេវាខាងក្រៅផ្សេងៗ	25,213,300,000	23,619,377,223	93.7%	-1,593,922,777
ជំពូក ៦៤៖ បន្ទុកបុគ្គលិក	12,687,300,000	12,002,093,284	94.6%	-685,206,716
ជំពូក ៦៥៖ ឧបត្ថម្ភធន និងជំនួយសង្គម	560,000,000	476,906,399	85.2%	-83,093,601
ជំពូក ៦៣៖ ពន្ធ និងអាករ	16,100,000	2,190,500	13.6%	-13,909,500
<b>១. ក្រសួង</b>	36,256,300,000	33,336,646,801	91.9%	-2,919,653,199
ជំពូក ៦០៖ ការទិញ	2,603,400,000	2,094,036,344	80.4%	-509,363,656
ជំពូក ៦១៖ សេវាខាងក្រៅ	1,174,100,000	1,064,712,960	90.7%	-109,387,040
ជំពូក ៦២៖ សេវាខាងក្រៅផ្សេងៗ	23,794,100,000	22,246,026,815	93.5%	-1,548,073,185
ជំពូក ៦៤៖ បន្ទុកបុគ្គលិក	8,117,700,000	7,454,964,283	91.8%	-662,735,717
ជំពូក ៦៥៖ ឧបត្ថម្ភធន និងជំនួយសង្គម	560,000,000	476,906,399	85.2%	-83,093,601
ជំពូក ៦៣៖ ពន្ធ និងអាករ	7,000,000	0	0.0%	-7,000,000
<b>៩. មន្ទីរជំនាញរាជធានី ខេត្ត</b>	9,811,200,000	9,639,367,966	98.2%	-171,832,034
ជំពូក ៦០៖ ការទិញ	2,291,200,000	2,224,006,279	97.1%	-67,193,721
ជំពូក ៦១៖ សេវាខាងក្រៅ	1,522,100,000	1,492,691,778	98.1%	-29,408,222
ជំពូក ៦២៖ សេវាខាងក្រៅផ្សេងៗ	1,419,200,000	1,373,350,408	96.8%	-45,849,592
ជំពូក ៦៤៖ បន្ទុកបុគ្គលិក	4,569,600,000	4,547,129,001	99.5%	-22,470,999
ជំពូក ៦៣៖ ពន្ធ និងអាករ	9,100,000	2,190,500	24.1%	-6,909,500
<b>២៨-ក្រសួងរៀបចំដែនដី នគរូបនីយកម្ម និងសំណង់</b>	96,334,600,000	77,116,594,599	80.1%	-19,218,005,401
ជំពូក ៦០៖ ការទិញ	6,302,800,000	5,695,151,213	90.4%	-607,648,787
ជំពូក ៦១៖ សេវាខាងក្រៅ	4,448,800,000	3,626,281,805	81.5%	-822,518,195
ជំពូក ៦២៖ សេវាខាងក្រៅផ្សេងៗ	8,443,800,000	5,451,399,675	64.6%	-2,992,400,325
ជំពូក ៦៤៖ បន្ទុកបុគ្គលិក	33,842,700,000	48,780,952,577	144.1%	+14,938,252,577
ជំពូក ៦៥៖ ឧបត្ថម្ភធន និងជំនួយសង្គម	43,268,000,000	13,548,905,829	31.3%	-29,719,094,171
ជំពូក ៦៣៖ ពន្ធ និងអាករ	28,500,000	13,903,500	48.8%	-14,596,500
<b>១. ក្រសួង</b>	64,674,300,000	31,678,794,603	49.0%	-32,995,505,397
ជំពូក ៦០៖ ការទិញ	4,007,600,000	3,499,052,510	87.3%	-508,547,490
ជំពូក ៦១៖ សេវាខាងក្រៅ	1,689,500,000	1,075,054,200	63.6%	-614,445,800
ជំពូក ៦២៖ សេវាខាងក្រៅផ្សេងៗ	7,205,200,000	4,289,940,064	59.5%	-2,915,259,936
ជំពូក ៦៤៖ បន្ទុកបុគ្គលិក	8,479,000,000	9,252,583,000	109.1%	+773,583,000
ជំពូក ៦៥៖ ឧបត្ថម្ភធន និងជំនួយសង្គម	43,268,000,000	13,548,905,829	31.3%	-29,719,094,171
ជំពូក ៦៣៖ ពន្ធ និងអាករ	25,000,000	13,259,000	53.0%	-11,741,000
<b>មន្ទីរជំនាញរាជធានី ខេត្ត</b>	31,660,300,000	45,437,799,996	143.5%	+13,777,499,996
ជំពូក ៦០៖ ការទិញ	2,295,200,000	2,196,098,703	95.7%	-99,101,297
ជំពូក ៦១៖ សេវាខាងក្រៅ	2,759,300,000	2,551,227,605	92.5%	-208,072,395
ជំពូក ៦២៖ សេវាខាងក្រៅផ្សេងៗ	1,238,600,000	1,161,459,611	93.8%	-77,140,389
ជំពូក ៦៤៖ បន្ទុកបុគ្គលិក	25,363,700,000	39,528,369,577	155.8%	+14,164,669,577
ជំពូក ៦៣៖ ពន្ធ និងអាករ	3,500,000	644,500	18.4%	-2,855,500



*Handwritten signature or mark.*

វិស័យ ក្រសួង ស្ថាប័ន ជំពូក	ឆ្នាំ២០១៤		អនុវត្ត/ច្បាប់ហិរញ្ញវត្ថុ	
	ច្បាប់ហិរញ្ញវត្ថុ( * )	អនុវត្ត	% ច្បាប់	កើន(+)/ថយ(-)
<b>២៩-ក្រសួងធនធានទឹក និងឧតុនិយម</b>	61,512,400,000	55,091,953,549	89.6%	-6,420,446,451
ជំពូក ៦០៖ ការទិញ	8,565,400,000	7,815,816,665	91.2%	-749,583,335
ជំពូក ៦១៖ សេវាខាងក្រៅ	24,595,200,000	20,303,986,318	82.6%	-4,291,213,682
ជំពូក ៦២៖ សេវាខាងក្រៅផ្សេងៗ	2,621,500,000	2,297,894,525	87.7%	-323,605,475
ជំពូក ៦៤៖ បន្ទុកបុគ្គលិក	12,162,800,000	11,530,697,377	94.8%	-632,102,623
ជំពូក ៦៥៖ ឧបត្ថម្ភធន និងជំនួយសង្គម	13,344,000,000	12,984,718,164	97.3%	-359,281,836
ជំពូក ៦៣៖ ពន្ធ និងអាករ	223,500,000	158,840,500	71.1%	-64,659,500
<b>១. ក្រសួង</b>	40,351,800,000	35,206,886,906	87.2%	-5,144,913,094
ជំពូក ៦០៖ ការទិញ	5,488,400,000	5,303,276,630	96.6%	-185,123,370
ជំពូក ៦១៖ សេវាខាងក្រៅ	20,855,600,000	16,637,118,516	79.8%	-4,218,481,484
ជំពូក ៦២៖ សេវាខាងក្រៅផ្សេងៗ	1,579,000,000	1,391,257,470	88.1%	-187,742,530
ជំពូក ៦៤៖ បន្ទុកបុគ្គលិក	7,254,800,000	6,994,919,445	96.4%	-259,880,555
ជំពូក ៦៥៖ ឧបត្ថម្ភធន និងជំនួយសង្គម	4,994,000,000	4,733,035,845	94.8%	-260,964,155
ជំពូក ៦៣៖ ពន្ធ និងអាករ	180,000,000	147,279,000	81.8%	-32,721,000
<b>៩. មន្ទីរជំនាញរាជធានី ខេត្ត</b>	21,160,600,000	19,885,066,643	94.0%	-1,275,533,357
ជំពូក ៦០៖ ការទិញ	3,077,000,000	2,512,540,035	81.7%	-564,459,965
ជំពូក ៦១៖ សេវាខាងក្រៅ	3,739,600,000	3,666,867,802	98.1%	-72,732,198
ជំពូក ៦២៖ សេវាខាងក្រៅផ្សេងៗ	1,042,500,000	906,637,055	87.0%	-135,862,945
ជំពូក ៦៤៖ បន្ទុកបុគ្គលិក	4,908,000,000	4,535,777,932	92.4%	-372,222,068
ជំពូក ៦៥៖ ឧបត្ថម្ភធន និងជំនួយសង្គម	8,350,000,000	8,251,682,319	98.8%	-98,317,681
ជំពូក ៦៣៖ ពន្ធ និងអាករ	43,500,000	11,561,500	26.6%	-31,938,500
<b>៣៥.១-ក្រសួងឧស្សាហកម្ម និងសិប្បកម្ម</b>	18,351,300,000	16,357,871,270	89.1%	-1,993,428,730
ជំពូក ៦០៖ ការទិញ	3,076,500,000	2,330,685,068	75.8%	-745,814,932
ជំពូក ៦១៖ សេវាខាងក្រៅ	1,542,800,000	1,154,069,667	74.8%	-388,730,333
ជំពូក ៦២៖ សេវាខាងក្រៅផ្សេងៗ	3,152,100,000	1,970,196,045	62.5%	-1,181,903,955
ជំពូក ៦៤៖ បន្ទុកបុគ្គលិក	10,175,400,000	10,541,575,766	103.6%	+366,175,766
ជំពូក ៦៥៖ ឧបត្ថម្ភធន និងជំនួយសង្គម	371,000,000	349,759,224	94.3%	-21,240,776
ជំពូក ៦៣៖ ពន្ធ និងអាករ	33,500,000	11,585,500	34.6%	-21,914,500
<b>១. ក្រសួង</b>	11,198,300,000	9,902,806,541	88.4%	-1,295,493,459
ជំពូក ៦០៖ ការទិញ	1,890,300,000	1,191,506,570	63.0%	-698,793,430
ជំពូក ៦១៖ សេវាខាងក្រៅ	460,600,000	96,328,707	20.9%	-364,271,293
ជំពូក ៦២៖ សេវាខាងក្រៅផ្សេងៗ	2,615,900,000	1,498,082,638	57.3%	-1,117,817,362
ជំពូក ៦៤៖ បន្ទុកបុគ្គលិក	6,022,500,000	6,944,309,402	115.3%	+921,809,402
ជំពូក ៦៥៖ ឧបត្ថម្ភធន និងជំនួយសង្គម	181,000,000	162,384,224	89.7%	-18,615,776
ជំពូក ៦៣៖ ពន្ធ និងអាករ	28,000,000	10,195,000	36.4%	-17,805,000
<b>៩. មន្ទីរជំនាញរាជធានី ខេត្ត</b>	7,153,000,000	6,455,064,729	90.2%	-697,935,271
ជំពូក ៦០៖ ការទិញ	1,186,200,000	1,139,178,498	96.0%	-47,021,502
ជំពូក ៦១៖ សេវាខាងក្រៅ	1,082,200,000	1,057,740,960	97.7%	-24,459,040
ជំពូក ៦២៖ សេវាខាងក្រៅផ្សេងៗ	536,200,000	472,113,407	88.0%	-64,086,593
ជំពូក ៦៤៖ បន្ទុកបុគ្គលិក	4,152,900,000	3,597,266,364	86.6%	-555,633,636
ជំពូក ៦៥៖ ឧបត្ថម្ភធន និងជំនួយសង្គម	190,000,000	187,375,000	98.6%	-2,625,000
ជំពូក ៦៣៖ ពន្ធ និងអាករ	5,500,000	1,390,500	25.3%	-4,109,500



*Handwritten signature or mark.*



វិស័យ ក្រសួង ស្ថាប័ន ជំពូក	ឆ្នាំ២០១៤		អនុវត្ត/ច្បាប់ហិរញ្ញវត្ថុ	
	ច្បាប់ហិរញ្ញវត្ថុ( *)	អនុវត្ត	% ច្បាប់	កើន(+)/ថយ(-)
<b>១. ចំណាយមិនទាន់បែងចែក</b>	811,891,500,000	850,374,143,826	104.7%	+38,482,643,826
ជំពូក ៦៥: ចំណាយចរន្តក្នុងការអនុវត្តគម្រោង	150,000,000,000	118,650,051,204	79.1%	-31,349,948,796
ជំពូក ៦៦: បន្ទុកហិរញ្ញវត្ថុ (ការប្រាក់)	230,877,000,000	230,164,691,754	99.7%	-712,308,246
ជំពូក ៦៧: ពន្ធ និងអាករ ( VAT )	35,150,000,000	24,881,457,360	70.8%	-10,268,542,640
ជំពូក ៦៨: ឧបត្ថម្ភធន និងជំនួយសង្គម	375,326,000,000	476,677,943,508	127.0%	+101,351,943,508
ជំពូក ០៩: ចំណាយមិនបានគ្រោងទុក	20,538,500,000	0		-20,538,500,000
- ចំណាយត្រៀមបំរុង	606,500,000	0		-606,500,000
- ចំណាយផ្សេងៗ	19,932,000,000	0		-19,932,000,000
<b>២. សរុបចំណាយមូលធន</b>	1,866,924,000,000	1,623,010,367,832	86.9%	-243,913,632,168
<b>ក. វិនិយោគដោយហិរញ្ញប្បទានក្នុងប្រទេស (១+២+៣)</b>	1,536,000,000,000	1,311,231,497,279	85.4%	-224,768,502,721
<b>១. គម្រោងវិនិយោគ</b>	1,002,000,000,000	930,849,449,305	92.9%	-71,150,550,695
- គម្រោងវិនិយោគក្នុងវិស័យសេដ្ឋកិច្ច	510,000,000,000	685,122,100,000	134.3%	+175,122,100,000
១៧.១: ក្រសួងកសិកម្មរុក្ខាប្រមាញ់ និងនេសាទ	25,000,000,000	24,334,820,000	97.3%	-665,180,000
២០.១: ក្រសួងអភិវឌ្ឍន៍ជនបទ	120,000,000,000	199,987,180,000	166.6%	+79,987,180,000
២៥.១: ក្រសួងសាធារណការ និងដឹកជញ្ជូន	245,000,000,000	330,947,280,000	135.0%	+85,947,280,000
២៩.១: ក្រសួងធនធានទឹក និងឧតុនិយម	120,000,000,000	129,852,820,000	108.2%	+9,852,820,000
- គម្រោងវិនិយោគក្នុងចំណាយមិនទាន់បែងចែក	492,000,000,000	245,727,349,305	49.9%	-246,272,650,695
• គម្រោងវិនិយោគ	417,075,000,000	172,822,620,130	41.4%	-244,252,379,870
• ជំពូក ២៧: អចលនកម្មហិរញ្ញវត្ថុផ្សេងៗ	74,925,000,000	72,904,729,175	97.3%	-2,020,270,825
<b>២. ថវិកាបដិភាគ</b>	264,000,000,000	293,010,732,438	111.0%	+29,010,732,438
- ចំណាយអនិច្ចាត់បែងចែក	264,000,000,000	293,010,732,438	111.0%	+29,010,732,438
<b>៣. វិនិយោគដោយមូលនិធិទ្រទ្រង់ថវិកា</b>	270,000,000,000	87,371,315,536	32.4%	-182,628,684,464
- ចំណាយមិនទាន់បែងចែក	270,000,000,000	87,371,315,536	32.4%	-182,628,684,464
<b>ខ. ជំពូក ១៦: ការទូទាត់ប្រាក់ខ្ចី</b>	330,924,000,000	311,778,870,553	94.2%	-19,145,129,447
១. ចំណាយមិនទាន់បែងចែក	330,924,000,000	311,778,870,553	94.2%	-19,145,129,447
<b>II. សរុបចំណាយអនុវត្តនិងប្រទានក្រៅប្រទេស</b>	3,460,000,000,000	4,240,479,862,149	122.6%	+780,479,862,149
- វិនិយោគសាធារណៈដោយហិរញ្ញប្បទានក្រៅប្រទេស	3,460,000,000,000	4,240,479,862,149	122.6%	+780,479,862,149

(\*) តួលេខច្បាប់ហិរញ្ញវត្ថុឆ្នាំ២០១៤ខាងលើ គឺជាតួលេខគណនាតែកម្រៃក្រោយការធ្វើនិយ័តកម្មគណនាថវិកា

*Handwritten signature*



ការគ្រប់គ្រងឆ្នាំ២០១៤

តារាង "ខ១"

ចំណាយវិនិយោគសាធារណៈដោយមានបញ្ញត្តិប្រទានក្នុងប្រទេស

ឯកតា: រៀល

វិនិយោគ (ក្រសួង ស្ថាប័ន)	ឆ្នាំ២០១៤		% រចនាសម្ព័ន្ធ អនុវត្តសរុបរួម
	ច្បាប់ហិរញ្ញវត្ថុ	អនុវត្ត	
<b>សរុបរួម (ក+ខ+គ+ឃ)</b>	<b>1,536,000,000,000</b>	<b>1,311,231,497,279</b>	<b>100.0%</b>
- គម្រោងវិនិយោគ	1,002,000,000,000	930,849,449,305	71.0%
- មូលនិធិបដិភាគ	264,000,000,000	293,010,732,438	22.3%
- វិនិយោគដោយមូលនិធិទ្រទ្រង់ថវិកា	270,000,000,000	87,371,315,536	6.7%
<b>ក. វិនិយោគរដ្ឋបាលទូទៅ</b>		<b>296,380,838,010</b>	<b>22.6%</b>
- គម្រោងវិនិយោគ		104,421,631,575	8.0%
- មូលនិធិបដិភាគ		185,491,454,128	14.1%
- វិនិយោគដោយមូលនិធិទ្រទ្រង់ថវិកា		6,467,752,307	0.5%
០១-ព្រះបរមរាជវាំង		<b>8,453,840,000</b>	<b>0.6%</b>
- គម្រោងវិនិយោគ		8,453,840,000	0.6%
០៥.១-ទីស្តីការគណៈរដ្ឋមន្ត្រី		<b>1,874,671,663</b>	<b>0.1%</b>
- គម្រោងវិនិយោគ		1,796,000,000	0.1%
- មូលនិធិបដិភាគ		78,671,663	0.0%
១០-ក្រសួងសេដ្ឋកិច្ច និងហិរញ្ញវត្ថុ		<b>274,602,799,247</b>	<b>20.9%</b>
- គម្រោងវិនិយោគ		82,722,264,475	6.3%
- មូលនិធិបដិភាគ		185,412,782,465	14.1%
- វិនិយោគដោយមូលនិធិទ្រទ្រង់ថវិកា		6,467,752,307	0.5%
១៤-ក្រសួងផែនការ		<b>398,097,600</b>	<b>0.0%</b>
- គម្រោងវិនិយោគ		398,097,600	0.0%
២៦-ក្រសួងយុត្តិធម៌		<b>5,578,218,000</b>	<b>0.4%</b>
- គម្រោងវិនិយោគ		5,578,218,000	0.4%
១.១. យុត្តិធម៌		<b>5,578,218,000</b>	<b>0.4%</b>
- គម្រោងវិនិយោគ		5,578,218,000	0.4%
៣០-គណៈកម្មាធិការជាតិរៀបចំការបោះឆ្នោត		<b>3,947,211,500</b>	<b>0.3%</b>
- គម្រោងវិនិយោគ		3,947,211,500	0.3%
៣៣-អង្គភាពប្រឆាំងអំពើពុករលួយ		<b>1,526,000,000</b>	<b>0.1%</b>
- គម្រោងវិនិយោគ		1,526,000,000	0.1%
<b>ខ. វិនិយោគការពារជាតិ និងសន្តិសុខ</b>		<b>37,021,473,013</b>	<b>2.8%</b>
- គម្រោងវិនិយោគ		35,041,203,200	2.7%
- មូលនិធិបដិភាគ		1,980,269,813	0.2%
១១-ក្រសួងកសិកម្ម រុក្ខាប្រមាញ់ និងនេសាទ		<b>37,021,473,013</b>	<b>2.8%</b>
- គម្រោងវិនិយោគ		35,041,203,200	2.7%
- មូលនិធិបដិភាគ		1,980,269,813	0.2%



*Handwritten signature or mark.*

វិស័យ (ក្រសួង ស្ថាប័ន)	ឆ្នាំ២០១៤		% រចនាសម្ព័ន្ធ អនុវត្តសរុបរួម
	ច្បាប់ហិរញ្ញវត្ថុ	អនុវត្ត	
<b>គ. វិស័យសង្គមកិច្ច</b>		25,630,214,161	2.0%
- គម្រោងវិនិយោគ		14,159,922,300	1.1%
- មូលនិធិបដិភាគ		787,650,101	0.1%
- វិនិយោគដោយមូលនិធិទ្រទ្រង់ថវិកា		10,682,641,760	0.8%
១២-ក្រសួងសុខាភិបាល		6,727,122,300	0.5%
- គម្រោងវិនិយោគ		6,727,122,300	0.5%
១៦-ក្រសួងអប់រំ យុវជន និងកីឡា		11,042,468,588	0.8%
១.១. អប់រំ		11,042,468,588	0.8%
- មូលនិធិបដិភាគ		359,826,828	0.0%
- វិនិយោគដោយមូលនិធិទ្រទ្រង់ថវិកា		10,682,641,760	0.8%
១៨-ក្រសួងវប្បធម៌ និងវិចិត្រសិល្បៈ		3,468,000,000	0.3%
- គម្រោងវិនិយោគ		3,468,000,000	0.3%
១៩-ក្រសួងបរិស្ថាន		1,190,500,000	0.1%
- គម្រោងវិនិយោគ		1,190,500,000	0.1%
២៣-ក្រសួងធម្មការ និងកិច្ចការសាសនា		729,300,000	0.1%
- គម្រោងវិនិយោគ		729,300,000	0.1%
៣២-ក្រសួងការងារ និងបណ្តុះបណ្តាលវិជ្ជាជីវៈ		2,472,823,273	0.2%
- គម្រោងវិនិយោគ		2,045,000,000	0.2%
- មូលនិធិបដិភាគ		427,823,273	0.0%
<b>ឃ. វិស័យសេដ្ឋកិច្ច</b>	510,000,000,000	952,198,972,095	72.6%
- គម្រោងវិនិយោគ	510,000,000,000	777,226,692,230	59.3%
- មូលនិធិបដិភាគ		104,751,358,396	8.0%
- វិនិយោគដោយមូលនិធិទ្រទ្រង់ថវិកា		70,220,921,469	5.4%
១៣-ក្រសួងរ៉ែ និងថាមពល		11,641,408,750	0.9%
- មូលនិធិបដិភាគ		11,641,408,750	0.9%
១៧-ក្រសួងកសិកម្ម រុក្ខាប្រមាញ់ និងនេសាទ	25,000,000,000	29,561,834,777	2.3%
- គម្រោងវិនិយោគ	25,000,000,000	24,334,820,000	1.9%
- មូលនិធិបដិភាគ		2,208,035,703	0.2%
- វិនិយោគដោយមូលនិធិទ្រទ្រង់ថវិកា		3,018,979,074	0.2%
២០-ក្រសួងអភិវឌ្ឍន៍ជនបទ	120,000,000,000	204,996,196,003	15.6%
- គម្រោងវិនិយោគ	120,000,000,000	199,987,180,000	15.3%
- មូលនិធិបដិភាគ		5,009,016,003	0.4%





វិស័យ (ក្រសួង ស្ថាប័ន)	ឆ្នាំ២០១៤		% រចនាសម្ព័ន្ធ
	ច្បាប់ហិរញ្ញវត្ថុ	អនុវត្ត	អនុវត្តសរុបរួម
២២-ក្រសួងប្រៃសណីយ៍ និងទូរគមនាគមន៍ - គម្រោងវិនិយោគ		9,381,034,697	0.7%
២៥-ក្រសួងសាធារណការ និងដឹកជញ្ជូន - គម្រោងវិនិយោគ - មូលនិធិបដិភាគ	245,000,000,000 245,000,000,000	471,889,789,173 409,866,280,000 62,023,509,173	36.0% 31.3% 4.7%
២៨-ក្រសួងរៀបចំដែនដី នគរូបនីយកម្ម និងសំណង់ - គម្រោងវិនិយោគ		1,635,449,533 1,635,449,533	0.1% 0.1%
២៩-ក្រសួងធនធានទឹក និងឧតុនិយម - គម្រោងវិនិយោគ - មូលនិធិបដិភាគ - វិនិយោគដោយមូលនិធិទ្រទ្រង់ថវិកា	120,000,000,000 120,000,000,000	222,597,748,662 132,021,928,000 23,869,388,767 66,706,431,895	17.0% 10.1% 1.8% 5.1%
៣៤- ក្រសួងឧស្សាហកម្ម និងសិប្បកម្ម - វិនិយោគដោយមូលនិធិទ្រទ្រង់ថវិកា		495,510,500 495,510,500	0.0% 0.0%

*Handwritten mark*



ការគ្រប់គ្រងឆ្នាំ២០១៤

តារាង "ខ២"

ចំណាយវិនិយោគសាធារណៈដោយហិរញ្ញប្បទានក្រៅប្រទេស

ប្រភេទ-ស្ថាប័ន	ច្បាប់ហិរញ្ញវត្ថុ	ការអនុវត្តឆ្នាំ២០១៤	
		ឆ្នាំ២០១៤	គិតជាភាគរយ
សរុបរួម		3,460,000,000,000	4,240,479,862,149
ធីត្តិការគណៈរដ្ឋមន្ត្រី		77,520,000,000	57,375,161,786
- គម្រោងសាងសង់អគារទីស្តីការគណៈរដ្ឋមន្ត្រី		77,520,000,000	57,375,161,786
ក្រសួងកសិកម្ម រុក្ខាប្រមាញ់ និងនេសាទ		148,050,000,000	134,588,396,254
- កម្មវិធីព្រៃឈើសហគមន៍		5,132,408,692	0
- កម្មវិធីផ្តល់ហិរញ្ញប្បទានព្រៃឈើដោយចីរភាព		440,013,870	0
- គម្រោងកាត់បន្ថយភាពក្រីក្រ និងការអភិវឌ្ឍកសិកម្មខ្នាតតូចនៅតំបន់ទន្លេសាប		31,024,237,171	20,360,359,770
- គម្រោងកែលម្អប្រព័ន្ធគ្រប់គ្រងភូតតាម និងអនាម័យក្នុងមហាអនុតំបន់មេគង្គ		5,500,173,370	6,154,495,196
- គម្រោងអភិរក្សជីវៈចម្រុះមហាអនុតំបន់មេគង្គ		4,400,138,696	1,496,070,198
- គម្រោងលើកកម្ពស់ជីវភាពរស់នៅតាមជនបទក្នុងខេត្តព្រះវិហារ ក្រចេះ និងតេនតឺរី		1,430,316,690	2,604,877,521
- គម្រោងអភិវឌ្ឍកសិកម្ម និងជំរុញកំណើនសេដ្ឋកិច្ច		22,000,693,481	44,731,675,551
- កម្មវិធីជំរុញផលិតកម្មស្រូវ និងការដាំដុះដំឡូង		22,000,893,481	3,845,576,854
- គម្រោងសាងសង់អគារសិក្សានៅសាកលវិទ្យាល័យភូមិន្ទកសិកម្ម ជំហានទី២		2,200,069,348	0
- គម្រោងសាងសង់អគារសហសិក្សានៅសាលាជាតិកសិកម្មព្រែកលៀប		5,519,729,542	0
កម្មវិធីកំណើនវិស័យកសិកម្មប្រកបដោយចីរភាព និងបរិយាប័ន្ននៃអនុវិស័យផលជល និងអនុវិស័យផលិតកម្មសត្វ		11,000,346,741	0
- គម្រោងសាងសង់អន្តេវាសិកដ្ឋាននៅសាកលវិទ្យាល័យភូមិន្ទកសិកម្ម		2,200,069,348	0
គម្រោងបង្កើតមជ្ឈមណ្ឌលស្រាវជ្រាវ និងបណ្តុះបណ្តាលស្តីពីបច្ចេកវិទ្យា ក្រោយពេលប្រមូលផល និងការកែច្នៃផលិតផលកសិកម្ម		5,500,173,370	0
- គម្រោងសាងសង់វិទ្យាស្ថានស្រាវជ្រាវ និងអភិវឌ្ឍផលជលសមុទ្រ		5,500,173,370	0
- គម្រោងអភិរក្សជីវៈចម្រុះមហាអនុតំបន់មេគង្គ (ហិរញ្ញប្បទានបន្ថែម)		2,200,069,348	0
- គម្រោងផ្សព្វផ្សាយបច្ចេកទេសកសិកម្មថ្មី ដែលផ្តល់នូវនឹងអាកាសធាតុ		22,000,693,481	0
- គម្រោងគ្រប់គ្រង និងទប់ស្កាត់បន្ទាន់ជម្ងឺផ្តាសាយបក្សី និងផ្តាសាយមនុស្ស		0	677,259,278
- គម្រោងផ្សេងៗ		0	54,718,081,887
ក្រសួងពាណិជ្ជកម្ម		22,150,000,000	10,142,989,359
- កម្មវិធីគាំទ្រការអភិវឌ្ឍវិស័យពាណិជ្ជកម្ម		13,843,750,000	10,142,989,359
- គម្រោងសាងសង់មជ្ឈមណ្ឌលសន្និសីទ និងពិព័រណ៍កម្ពុជា		5,537,500,000	0
- គម្រោងលើកកម្ពស់វិទ្យាស្ថានកំណើនកម្មវិធីកែច្នៃអង្ករ		2,768,750,000	0
ក្រសួងធម្មការនិងសាសនា		5,180,000,000	0
គម្រោងសាងសង់អគារធ្វើការរបស់ក្រសួងធម្មការ និងសាសនា និងអគារមន្ទីរធម្មការ និងសាសនាខេត្តកំពង់ស្ពឺ កំពង់ចាម ស្ទឹងត្រែង និងតេនតឺរី		5,180,000,000	0
ក្រសួងឧស្សាហកម្ម រ៉ែ និងថាមពល		1,160,000,000	0
គម្រោងអភិវឌ្ឍន៍វិស័យប្រាសាទវត្តនគរជាតិ ខេត្តកំពង់ចាម		382,866,731	0
គម្រោងកែលម្អវិស័យការិយាល័យអភិរក្សប្រជាប្រិយឧត្តមមានជ័យ		107,046,980	0
គម្រោងកែលម្អវិស័យការិយាល័យអភិរក្សប្រជាប្រិយឧត្តមត្បូងឃ្មុំ		107,046,980	0
គម្រោងកែលម្អវិស័យការិយាល័យអភិរក្សប្រជាប្រិយឧត្តមជាប់ព្រំដែន		563,039,310	0



*Handwritten signature or mark.*

ការគ្រប់គ្រងឆ្នាំ២០១៤

តារាង "ខ២"

ចំណាយវិនិយោគសាធារណៈដោយវិញ្ញាប្បទានក្រៅប្រទេស

ប្រភេទ-ស្ថាប័ន	ច្បាប់ហិរញ្ញវត្ថុ	ការអនុវត្តឆ្នាំ២០១៤	
		ឆ្នាំ២០១៤	គិតជាភាគរយ
<b>ប្រភេទសេដ្ឋកិច្ចនិងវិញ្ញាប្បទាន</b>	58,560,000,000	71,419,489,827	17,682,468
- គម្រោងឧបត្ថម្ភស្បៀងបន្ទាន់	14,282,926,829	47,404,288,475	11,736,640
- គម្រោងគ្រប់គ្រងហិរញ្ញវត្ថុសាធារណៈ និងគណនេយ្យភាព	7,141,463,415	0	0
- គម្រោងកសិកម្ម និងកសិ-ឧស្សាហកម្មនៅកម្ពុជា	8,569,756,098	0	0
- គម្រោងគ្រប់គ្រងហិរញ្ញវត្ថុសាធារណៈសម្រាប់ការអភិវឌ្ឍន៍ជនបទ	0	3,129,114,275	774,725
- គម្រោងទំនើបកម្មការគ្រប់គ្រងហិរញ្ញវត្ថុសាធារណៈ	28,565,853,659	11,096,617,373	2,747,368
- គម្រោងផ្សេងៗ	0	9,789,469,704	2,423,736
<b>ប្រភេទអប់រំ យុវជន និងកីឡា</b>	118,620,000,000	214,932,525,994	53,214,292
- កម្មវិធីអភិវឌ្ឍវិស័យអប់រំជំហានទី៣	4,099,285,208	2,063,973,429	511,011
- គម្រោងសាងសង់អនុវិទ្យាល័យនៅព្រំដែនភ្នំពេញ	2,263,366,021	0	0
- គម្រោងធ្វើឱ្យប្រសើរឡើងនូវបរិក្ខារ និងបំពាក់សម្ភារៈពិសោធន៍នៅវិទ្យាសាស្ត្របច្ចេកវិទ្យាកម្ពុជា	9,459,888,941	0	0
- គម្រោងលើកកម្ពស់គុណភាព និងសមត្ថភាពឧត្តមសិក្សា	31,532,963,138	27,769,631,345	6,875,373
- គម្រោងលើកកម្ពស់គុណភាពអប់រំ	44,146,148,393	10,913,595,904	2,702,054
- គម្រោងពង្រីកការអប់រំបច្ចេកទេសនៅមជ្ឈមណ្ឌលសិក្សា	5,045,274,102	0	0
- គម្រោងបង្កើនការចូលរៀនទប់ស្កាត់ការបោះបង់ការសិក្សា និងពង្រីកការអប់រំបច្ចេកទេសនៅមជ្ឈមណ្ឌលសិក្សា	3,153,296,314	0	0
- កម្មវិធីអភិវឌ្ឍន៍កីឡា	3,153,296,314	0	0
- កម្មវិធីគាំទ្រវិស័យអប់រំ ២០១៣-២០១៥	0	26,923,853,113	6,665,970
- កម្មវិធីសកម្មភាពពង្រីកការគាំទ្រវិស័យអប់រំ ជំហានទី២	15,766,481,569	22,699,782,538	5,620,149
- គម្រោងផ្សេងៗ	0	124,561,689,665	30,839,735
<b>ប្រភេទបរិស្ថាន</b>	6,150,000,000	12,599,377,406	3,119,430
- គម្រោងអភិរក្សជីវៈចម្រុះក្នុងមហាអនុតំបន់មេគង្គ	3,301,697,767	3,396,721,895	840,981
- គម្រោងការធ្វើសារពើភណ្ឌការបញ្ចេញការបំពុលខ្យល់ទូទាំងប្រទេសកម្ពុជា	253,976,751	0	0
- គម្រោងសេចក្តីព្រាងច្បាប់ស្តីពីការគ្រប់គ្រងសំណល់រឹង	54,557,969	0	0
- គម្រោងអភិរក្សជីវៈចម្រុះក្នុងមហាអនុតំបន់មេគង្គ (ហិរញ្ញប្បទានបន្ថែម)	2,539,767,513	0	0
- គម្រោងផ្សេងៗ	0	9,202,655,511	2,278,449
<b>ប្រភេទសុខាភិបាល</b>	147,400,000,000	454,725,548,346	112,583,696
- កម្មវិធីទ្រទ្រង់វិស័យសុខាភិបាលទី ២	16,989,396,035	72,856,875,455	18,038,345
- គម្រោងបង្ការជំងឺឆ្លងក្នុងមហាអនុតំបន់មេគង្គជំហាន ២	10,193,637,621	7,503,989,639	1,857,883
- គម្រោងមូលនិធិសកលប្រយុទ្ធនឹងជំងឺអេដស៍ របេង និងគ្រុនចាញ់	84,946,980,175	190,795,723,923	47,238,357
- កម្មវិធីអភិវឌ្ឍបច្ចេកវិទ្យា	0	22,127,875,567	5,478,553
- គម្រោងអភិវឌ្ឍបច្ចេកវិទ្យាសុខាភិបាល	15,290,456,432	0	0
- គម្រោងអភិវឌ្ឍបច្ចេកវិទ្យាសុខាភិបាល	2,990,133,702	0	0
- គម្រោងប្រយុទ្ធនឹងជំងឺអេដស៍ របេង និងគ្រុនចាញ់ (ហិរញ្ញប្បទានបន្ថែម)	16,989,396,035	0	0
- គម្រោងផ្សេងៗ	0	161,441,083,762	39,970,558





ការគ្រប់គ្រងឆ្នាំ២០១៤

តារាង "ខ២"

ចំណាយវិនិយោគសាធារណៈដោយហិរញ្ញប្បទានក្រៅប្រទេស

ក្រសួង-ស្ថាប័ន	ច្បាប់ហិរញ្ញវត្ថុ	ការអនុវត្តឆ្នាំ២០១៤	
		ឆ្នាំ២០១៤	គិតជាភាគរយ
<b>ធនាគារជាតិ</b>			
<b>ក្រសួងសេដ្ឋកិច្ច និងហិរញ្ញវត្ថុ</b>	120,868,800,000	205,828,318,221	50,947,604
- គម្រោងខ្សែបញ្ជូនថាមពលគ្រប់ខេត្តក្រចេះ-ស្ទឹងត្រែង	53,167,708,861	39,846,311,947	9,865,390
- គម្រោងសាងសង់ខ្សែបញ្ជូនអគ្គិសនី១១៥ គីឡូវ៉ុល ពីភ្នំពេញទៅបាវិត	0	62,239,531,477	15,409,639
- គម្រោងអភិវឌ្ឍន៍បណ្តាញអគ្គិសនីមហាអនុតំបន់មេគង្គជំហានទី២	0	17,471,512,599	4,325,703
- គម្រោងស្ថាបនាបណ្តាញបញ្ជូនអគ្គិសនីជនបទ ជំហានទី២	0	28,441,820,708	7,041,798
- គម្រោងអគ្គិសនីការ៉ូនីយកម្មជនបទ	13,469,152,912	20,551,886,040	5,088,360
- គម្រោងសិក្សាសមិទ្ធិលទ្ធភាព និងសាងសង់អគ្គិសនីខ្នាតតូច អូរកាបាញ ខេត្តរតនគិរី	3,013,274,430	0	0
- គម្រោងសាងសង់ និងកែលម្អរោងចក្រអគ្គិសនីខ្នាតតូចនៅខេត្តរតនគិរី	7,975,593,924	0	0
- គម្រោងពង្រីកខ្សែបញ្ជូនអគ្គិសនីតង់ស្យុងមធ្យម	42,534,167,089	0	0
- គម្រោងសាងសង់មន្ទីរពិសោធន៍វី	708,902,785	0	0
- គម្រោងផ្សេងៗ	0	37,226,307,846	9,216,714
<b>ក្រសួងព័ត៌មាន</b>	2,250,000,000	0	0
- គម្រោងបង្កើនសមត្ថភាពសារព័ត៌មានAKP	555,418	0	0
- គម្រោងសាងសង់អគារ និងបំពាក់ឧបករណ៍ថ្មីនៅស្ថានីយវិទ្យុកណ្តាលស្ទឹង	337,416,687	0	0
- គម្រោងបង្កើនប្រព័ន្ធព័ត៌មានជាមួយប្រទេសអាស៊ាន	562,361,145	0	0
- គម្រោងសាងសង់ស្ថានីយផ្សាយទូរទស្សន៍រាជធានី ខេត្តចំនួន ៩	562,361,145	0	0
- គម្រោងសាងសង់អគាររោងចក្រ និងបំពាក់ឧបករណ៍ថ្មី	787,305,604	0	0
<b>ក្រសួងមហាផ្ទៃ</b>	47,170,000,000	108,413,972,024	26,835,142
- គម្រោងសាងសង់សាលាមិត្តភាពកម្ពុជា-វៀតណាមត្រង់ត្រយ៉ង	676,422,059	0	0
- គម្រោងការបញ្ជូនទិន្នន័យអគ្រានុកូលដ្ឋានចូលក្នុងប្រព័ន្ធកុំព្យូទ័រ	737,661,916	0	0
- គម្រោងបោះពុម្ពសៀវភៅ និងក្រដាសអគ្រានុកូលដ្ឋាន	779,416,364	0	0
- គម្រោងកាត់បន្ថយភាពក្រីក្រ និងការអភិវឌ្ឍសិក្សាខ្នាតតូចនៅតំបន់ទន្លេសាប	14,092,126,228	41,463,124,535	10,265,691
- គម្រោងកំណែទម្រង់វិមជ្ឈការសេវាសាធារណៈ និងហិរញ្ញវត្ថុ	14,092,126,228	11,898,300,267	2,945,853
- គម្រោងបែងចែកដីដើម្បីសង្គមកិច្ច និងការអភិវឌ្ឍសេដ្ឋកិច្ច	0	2,542,820,871	629,567
- គម្រោងអភិបាលកិច្ចល្អមូលដ្ឋាន	0	5,142,301,318	1,273,162
- គម្រោងសាងសង់អធិការដ្ឋាននគរបាលក្រុង-ស្រុក	518,451,064	0	0
- គម្រោងសាងសង់ទីស្នាក់ការ ( នាយកដ្ឋាន -ស្នងការនគរបាលរាជធានី ខេត្ត )	5,169,200,673	0	0
- គម្រោងដំឡើងប្រព័ន្ធ GPS/CCTV តាមវិថីនានាក្នុងរាជធានីភ្នំពេញ	4,509,480,393	0	0
- គម្រោងសាងសង់ទីបញ្ជាការវិៈការពារព្រំដែន និងបេតិកភណ្ឌ	239,392,169	0	0
- គម្រោងសាងសង់ជម្រកស្នាក់នៅរបស់នគរបាលជាតិ	437,029,890	0	0
- គម្រោងសាងសង់ប៉ុស្តិ៍ការពារប្រាសាទ	281,842,525	0	0
- គម្រោងអភិវឌ្ឍន៍ស្ថានភាពប្រជាជនក្រីក្រខេត្តសៀមរាប	5,636,850,491	0	0
- គម្រោងផ្សេងៗ	0	47,340,589,891	11,720,869
<b>ក្រសួងយុត្តិធម៌</b>	12,560,000,000	4,509,359,120	1,116,178
- គម្រោងបញ្ជូនទិន្នន័យស្រាវជ្រាវ ក្រៅប្រព័ន្ធតុលាការលើការសាងសង់មណ្ឌល	4,729,602,409	0	0
- គម្រោងសាងសង់អគារសាលាខ្សែបញ្ជូនស្រាវជ្រាវ ក្រុងទូទាំងប្រទេស	2,818,576,109	0	0



ការគ្រប់គ្រងឆ្នាំ២០១៤

តារាង "ខ២"

ចំណាយវិនិយោគសាធារណៈដោយហិរញ្ញប្បទានក្រៅប្រទេស

ក្រសួង-ស្ថាប័ន	ច្បាប់ហិរញ្ញវត្ថុ	ការអនុវត្តឆ្នាំ២០១៤	
		ឆ្នាំ២០១៤	គិតជាភាគរយ
- គម្រោងសាងសង់លំនៅឋានសម្រាប់ចៅក្រម និងព្រះរាជអាជ្ញា	2,543,308,244	0	0
- គម្រោងពង្រឹងហេដ្ឋារចនាសម្ព័ន្ធនៃអគារតុលាការ	2,468,513,238	0	0
- គម្រោងផ្សេងៗ	0	4,508,242,942	1,116,178
<b>ក្រសួងការងារនិងបណ្តុះបណ្តាលវិជ្ជាជីវៈ</b>	<b>34,430,000,000</b>	<b>19,888,873,810</b>	<b>4,924,207</b>
- គម្រោងពង្រឹងវិស័យអប់រំ បណ្តុះបណ្តាលបច្ចេកទេស និងវិជ្ជាជីវៈ	25,265,614,004	19,888,873,810	4,924,207
- គម្រោងសាងសង់វិទ្យាស្ថានការងារ	3,055,046,776	0	0
- គម្រោងពង្រឹងវិស័យអប់រំ បណ្តុះបណ្តាលបច្ចេកទេស និងវិជ្ជាជីវៈ ជំហាន ២	6,109,339,220	0	0
<b>ក្រសួងរៀបចំដែនដី នគរូបនីយកម្ម និងសំណង់</b>	<b>2,610,000,000</b>	<b>47,498,882</b>	<b>11,760</b>
- គម្រោងបែងចែកដីដើម្បីសង្គមកិច្ច និងការអភិវឌ្ឍសេដ្ឋកិច្ច	119,893,993	47,498,882	11,760
- គម្រោងបែងចែកដីដើម្បីសង្គមកិច្ច និងការអភិវឌ្ឍសេដ្ឋកិច្ច ជំហាន២	2,490,106,007	0	0
<b>ក្រសួងទ្រទ្រង់សេដ្ឋកិច្ចនិងហិរញ្ញវត្ថុ</b>	<b>76,460,000,000</b>	<b>33,625,858,871</b>	<b>8,325,293</b>
- គម្រោងបង្កើតបណ្តាញទូរគមនាគមន៍ក្របខណ្ឌមហាអនុតំបន់មេគង្គ	57,786,478,924	33,625,858,871	8,325,293
- គម្រោងពង្រីកបណ្តាញបញ្ជូនសញ្ញានៅតំបន់ភាគខាងជើងឆៀងខាងលិចប្រទេស	3,112,253,513	0	0
- គម្រោងសាងសង់ហេដ្ឋារចនាសម្ព័ន្ធ និងការអភិវឌ្ឍទូរគមនាគមន៍ក្រោមគម្រោងមហាអនុតំបន់មេគង្គ	6,224,507,025	0	0
- គម្រោងសាងសង់បណ្តាញបញ្ជូនសញ្ញាដោយ Broadband Access Network នៅតំបន់កន្ទុយនាគ	3,112,253,513	0	0
- គម្រោងគ្រប់គ្រងដោយប្រព័ន្ធព័ត៌មានវិទ្យា	3,112,253,513	0	0
- គម្រោងបញ្ជូនទូរស័ព្ទសាធារណៈ	3,112,253,513	0	0
<b>ក្រសួងសាធារណការនិងដឹកជញ្ជូន</b>	<b>1,559,590,000,000</b>	<b>1,444,174,164,342</b>	<b>357,468,853</b>
- គម្រោងស្តារផ្លូវជាតិលេខ៤៤ (ច្បារមន ឌីកែល អំលាង ឧត្តុង្គ)	70,044,433,131	94,745,397,863	23,457,638
- គម្រោងស្តារផ្លូវជាតិលេខ៥៥ (ពោធិ៍សាត់ ភ្នំក្រវាញ ថ្មដា)	2,907,599,592	101,912,048,000	25,232,000
- គម្រោងស្តារផ្លូវជាតិលេខ៦ (ថ្មលំកែង ស្ទឹង កំពង់ធំ អង្រែង)	174,455,975,513	389,023,151,300	96,316,700
- គម្រោងស្តារផ្លូវជាតិលេខ២៣ (ពារាំង ឡឹកឌឹក ស្ពានកោះធំ ចំបក់ (ផ្លូវជាតិលេខ២))	37,798,794,694	0	0
- គម្រោងសាងសង់ស្ពានជ្រៃធំ	20,353,197,143	0	0
- គម្រោងសាងសង់ស្ពានកោះធំ	29,075,995,919	40,895,791,853	10,125,227
- គម្រោងស្តារផ្លូវជាតិលេខ៩ (ត្បូងឃ្មុំ ជ័យ ខេត្តព្រះវិហារ ថាឡាបូរីកត់ ខេត្តស្ទឹងត្រែង)	152,430,729,123	137,457,519,938	34,032,563
- គម្រោងស្តារផ្លូវជាតិលេខ៥ (ភ្នំពេញ ព្រៃកក្កាម) ជាបួនគន្លងផ្លូវ	47,393,873,348	45,223,471,300	11,196,700
- គម្រោងស្តារផ្លូវជាតិលេខ៦ (ភ្នំពេញ ថ្មលំកែង) ជាបួនគន្លងផ្លូវ	5,815,199,184	41,435,650,652	10,258,889
- គម្រោងសាងសង់ស្ពានតាខ្មៅ និងផ្លូវចូល	8,722,798,776	18,930,086,175	4,686,825
- គម្រោងកែលម្អផ្លូវជាតិលេខ១១១ នៃមហាអនុតំបន់មេគង្គ	44,951,489,690	50,710,255,374	12,555,151
- គម្រោងកែលម្អផ្លូវជាតិលេខ៣១ លេខ៣៣ លេខ១១៧ និងផ្លូវវាងទីរួមខេត្តកំពត	13,811,457,024	53,938,910,279	13,354,521
- គម្រោងកែលម្អផ្លូវជាតិលេខ១១១ និងផ្លូវជាតិលេខ១១៧ នៃមហាអនុតំបន់មេគង្គ	581,519,918	0	0
- គម្រោងសាងសង់បណ្តាញបញ្ជូនសញ្ញាដោយ Broadband Access Network នៅតំបន់កន្ទុយនាគ	2,142,534,757	35,328,300,966	8,746,794
- គម្រោងសាងសង់បណ្តាញបញ្ជូនសញ្ញាដោយ Broadband Access Network នៅតំបន់កន្ទុយនាគ	0	6,483,875,363	1,605,317



បញ្ជាក់: (\*) លេខគត់

*Handwritten mark*



ការគ្រប់គ្រងឆ្នាំ២០១៤

តារាង "ខ២"

ចំណាយវិនិយោគសាធារណៈដោយហិរញ្ញប្បទានក្រៅប្រទេស

ក្រសួង-ស្ថាប័ន	ច្បាប់ហិរញ្ញវត្ថុ	ការអនុវត្តឆ្នាំ២០១៤	
		ឆ្នាំ២០១៤	គិតជាភាគរយ
ឈ្មោះគម្រោង			ដុល្លារ(')
គម្រោងកែលម្អផ្លូវខេត្តលេខ១៣ ភ្ជាប់ពីផ្លូវលេខ៨ និងលេខ១១ (កំបាយមា ប្រសូត្រ) ផ្លូវលេខ ៣១៤០ (ប្រសូត្រ ព្រៃវែង) និងសាងសង់អគារប៉ុស្តិ៍ព្រៃវែងនៅព្រៃវែង ព្រំដែន កម្ពុជា-វៀតណាម ក្នុងខេត្តស្វាយរៀង និងខេត្តព្រៃវែង និងផ្លូវលេខ១៥០៨, ១៥១៨ និងផ្លូវលេខ៥៣	63,385,671,103	30,417,289,106	7,530,896
- គម្រោងស្តារកំណាត់ផ្លូវជាតិលេខ២១ (តាខ្មៅ ជ្រៃជ័រ)	68,748,577,017	1,056,954,722	261,687
- គម្រោងអភិវឌ្ឍចំណតផែនហ្វូណេអុងកំពង់ផែស្វយ័តក្រុងព្រះសីហនុ	82,782,591,047	4,391,386,836	1,087,246
- គម្រោងអភិវឌ្ឍកំពង់ផែក្រុងព្រះសីហនុ	0	11,806,677,652	2,923,169
- គម្រោងសាងសង់ស្ពានអ្នកល្បែង	81,681,292,831	90,476,059,751	22,400,609
គម្រោងការស្តារផ្លូវជាតិលេខ៧៦ (សែនមនោរម្យ កោះព្រែក ខេត្តមណ្ឌលគិរី ដល់លំដាត់ តាអង់ ខេត្តរតនគិរី)	53,313,889,702	108,172,578,780	26,782,020
គម្រោងសាងសង់ផ្លូវជាតិលេខ ៥៧ បេ (ថ្មីគាល-បវិល-សំពៅលូន/បវិល- ភ្នំព្រឹក/ភូមិសាមសិប-កំរៀង-ដល់ព្រំប្រទល់)	0	21,539,982,678	5,332,999
- គម្រោងគ្រប់គ្រងសម្បត្តិផ្លូវថ្នល់	14,537,997,959	35,641,047,723	8,824,226
- គម្រោងកែលម្អផ្លូវខេត្ត	29,075,995,919	0	0
- គម្រោងស្តារឡើងវិញប្រព័ន្ធផ្លូវដឹកនៅកម្ពុជា	29,075,995,919	28,691,648,207	7,103,651
- គម្រោងសាងសង់ស្ថានីយ៍ចម្រោះទឹកកខ្វក់ និងអភិវឌ្ឍន៍ស្ទឹងសៀមរាប	0	22,709,190,298	5,622,478
- គម្រោងសាងសង់ស្ពានជ្រោយចង្វារថ្មី	5,815,199,184	5,275,943,750	1,306,250
គម្រោងសាងសង់ផ្លូវជាតិលេខ៤១( ពីផ្លូវជាតិលេខ៤ ត្រង់ថ្នល់ទទឹង ទៅផ្លូវជាតិលេខ៣ ត្រង់ជុំគិរី)	5,815,199,184	8,873,178,125	2,196,875
- គម្រោងកែលម្អផ្លូវជាតិលេខ៥ (បាត់ដំបង-សិរីសោភ័ណ) និងផ្លូវវែងក្រុង	14,537,997,959	3,814,498,284	944,417
- គម្រោងផ្គត់ផ្គង់គ្រឿងចក្រធុនធំសម្រាប់កំពង់ផែស្វយ័តក្រុងព្រះសីហនុ	5,998,270,269	0	0
- គម្រោងស្តារផ្លូវជាតិលេខ៤១-ផ្លូវជាតិលេខ៣១A (ឈូក ដូនតុង កំពង់ត្រាច ផ្លូវជាតិលេខ៣១)	2,907,599,592	0	0
- គម្រោងសាងសង់និងស្តារផ្លូវជាតិលេខ៤៣ (ត្រែងត្រយឹង ខេត្តកំពត)	2,907,599,592	0	0
- គម្រោងស្តារផ្លូវជាតិលេខ៥៨ ពីបន្ទាយមានជ័យទៅថ្មីដូន	2,907,599,592	0	0
គម្រោងស្ថាបនា និងជួសជុលប្រព័ន្ធលូមេ លូបណ្តោយ និងលូកាត់ទទឹងផ្លូវ នៅក្នុងរាជធានី ខេត្ត ក្រុងទាំង២៤ ដែលបច្ចុប្បន្នមានការខូចខ្ទេចខ្ទាច និងត្រូវស្ថាបនាថ្មី មានប្រវែង៣៦គម នៃ ប្រវែងសរុប	2,907,599,592	0	0
- គម្រោងសាងសង់ផ្លូវជាតិលេខ៧៦បេ(តាវែង អូរកែវ)	2,907,599,592	0	0
គម្រោងស្តារផ្លូវលេខ១៥៧៧ បំបែកពីផ្លូវជាតិលេខ៥៧ត្រង់សេកសក សំឡូត ច្រក៤០០ ព្រំដែនកម្ពុជា ថៃ	2,907,599,592	0	0
- គម្រោងសាងសង់ផ្លូវលេខ៣៧៨៥( ៧៨៥)ពីទានលុងទៅព្រំប្រទល់កម្ពុជា ឡាវ	5,815,199,184	0	0
គម្រោងស្ថាបនាប្រព័ន្ធកាត់កាត់ដោយខ្សែបន្ទាត់ព្រំដែន និងជនបទ នៅតាមបណ្តាខេត្តជាប់ ព្រំដែនប្រវែង១២០០គម ទទឹង៨ម៉ែត្រ ដោយចាក់កៅស៊ូពីរជាន់ប្រភេទ	207,602,610,860	0	0
គម្រោងស្ថាបនាប្រព័ន្ធកាត់កាត់ដោយខ្សែបន្ទាត់ព្រំដែន និងជនបទ នៅតាមបណ្តាខេត្តជាប់ ព្រំដែនប្រវែង១២០០គម ទទឹង៨ម៉ែត្រ ដោយចាក់កៅស៊ូពីរជាន់ប្រភេទ	2,907,599,592	0	0



*Handwritten signature or mark.*



ការគ្រប់គ្រងឆ្នាំ២០១៤

តារាង "ខ២"

ចំណាយវិនិយោគសាធារណៈដោយហិរញ្ញប្បទានក្រៅប្រទេស

ក្រសួង-ស្ថាប័ន ឈ្មោះគម្រោង	ច្បាប់ហិរញ្ញវត្ថុ ឆ្នាំ២០១៤	ការអនុវត្តឆ្នាំ២០១៤	
		គិតជាភ្ញីល	ដុល្លារ(')
- គម្រោងស្តារផ្លូវជាតិលេខ១៧០ (កំពង់ចាម កោះកុង)	2,907,599,592	0	0
- គម្រោងស្តារផ្លូវជាតិលេខ២២និងផ្លូវជាតិលេខ២២២	2,907,599,592	0	0
គម្រោងស្ថាបនាផ្លូវដោយចាក់កៅស៊ូពីស្រទាប់ ដំបូង ដល់ក្នុងរាជធានី ខេត្ត ក្រុង ២៤ ដែលបច្ចុប្បន្នមានចំនួន៥៥៩ខ្សែ ស្មើនឹង៥៧៥គីឡូម៉ែត្រ ១១៧៧ម៉ែត្រ	84,611,148,124	0	0
គម្រោងស្ថាបនាផ្លូវដោយក្រាលក្រសក្រហម នៅក្នុងរាជធានីខេត្ត ក្រុងទាំង ២៤ ដែលបច្ចុប្បន្ន មានការខូចខ្ចាច មានចំនួន៧៨១ខ្សែ ស្មើនឹង៧៥៧គីឡូម៉ែត្រ ១១៧៧ម៉ែត្រ	35,589,019,005	0	0
គម្រោងស្តារផ្លូវជាតិលេខ៣ កាត់តាមផ្លូវជាតិលេខ៣ ផ្លូវជាតិលេខ២ ព្រែកប្បុរស ទៅកោះធំ (ផ្លូវជាតិលេខ២១)	5,815,199,184	0	0
គម្រោងស្ថាបនាផ្លូវជាតិលេខ៤ (ភ្នំស្រួច) កាត់តាមផ្លូវជាតិលេខ៣ ផ្លូវជាតិលេខ២ ព្រែកប្បុរស ទៅកោះធំ (ផ្លូវជាតិលេខ២១)	5,815,199,184	0	0
- គម្រោងស្តារផ្លូវពី PR១១០ (កោះធំ) ទៅកាន់ផ្លូវ PR១១៨	2,907,599,592	0	0
- គម្រោងសាងសង់ផ្លូវពីសំអាង(ផ្លូវជាតិលេខ៩) ទៅកំពង់ស្រឡៅ	2,907,599,592	0	0
គម្រោងសាងសង់ផ្លូវពីព្រែកបាវ៉ាត់(ផ្លូវជាតិលេខ៩) រវែង (ផ្លូវជាតិលេខ៦២) ទៅបឹងមាលា (ផ្លូវជាតិលេខ៦៤)	2,907,599,592	0	0
- គម្រោងសាងសង់ផ្លូវពីត្នោតពៅ (ផ្លូវជាតិលេខ៦២) ទៅបឹងត្រកួន	2,907,599,592	0	0
- គម្រោងស្តារផ្លូវពីព្រែកតាម៉ាក់ ល្វាងម ពាមកើ (ផ្លូវជាតិលេខ១១)	2,907,599,592	0	0
គម្រោងស្តារស្ថានីយក្រូចពិសិស្សសម្រាប់សមត្ថកិច្ចនៅច្រកទ្វារកំពង់ផែស្វយ័ត ក្រុងព្រះសីហនុ	1,090,529,328	0	0
- គម្រោងសាងសង់ស្ពានជាក់ជាង	581,519,918	0	0
- គម្រោងអភិវឌ្ឍន៍ផែនការបណ្តោយទន្លេមេគង្គ ទន្លេបាសាក់ និងទន្លេសាប	5,815,199,184	0	0
- គម្រោងប្រឡាយ និងឡានបូមទឹកសំរុយក្នុងរាជធានីភ្នំពេញ និងបណ្តាទីក្រុង	2,907,599,592	0	0
គម្រោងសិក្សាលទ្ធភាពរៀបចំប្លង់មេរបស់ប្រព័ន្ធបណ្តាញទឹកកខ្វក់ និងប្រព័ន្ធការពារទឹកជំនន់ តាមបណ្តាក្រុងនៅតំបន់មាត់សមុទ្រ តំបន់ទំនាប និងតំបន់ខ្ពង់រាប	9,013,558,735	0	0
- គម្រោងស្តារផ្លូវជាតិលេខ៥ (ព្រែកក្តាម ឆ្នួមម ) និងផ្លូវរវាងខេត្តកំពង់ឆ្នាំង	2,907,599,592	0	0
- គម្រោងស្តារឡើងវិញផ្លូវជាតិលេខ៤៨ ដោយសាងសង់ទួលនេល និងស្ពាន	2,907,599,592	0	0
- គម្រោងថែទាំ និងជួសជុលបណ្តាញផ្លូវជាតិ ផ្លូវខេត្ត ស្ពាន និងលូ	2,907,599,592	0	0
គម្រោងជួសជុលផ្លូវជាតិលេខ៧ ប្រកេទកៅស៊ូពីជាន់ប្រវែង៥៥គីឡូម៉ែត្រ (ខេត្តក្រចេះ អូរពាលាំង)	2,907,599,592	0	0
- គម្រោងស្តារប្រឡាយទន្លេ	2,907,599,592	0	0
- គម្រោងស្តារផ្លូវជាតិលេខ៦០B	2,907,599,592	0	0
- គម្រោងស្តារផ្លូវជាតិលេខ៨៣ (ត្រែងត្រយឹង ផ្លូវជាតិលេខ៤ ទ្វាប៊ូ ផ្លូវជាតិលេខ៣)	2,907,599,592	0	0
- គម្រោងស្តារផ្លូវជាតិលេខ៥០C	2,907,599,592	0	0
- គម្រោងស្តារផ្លូវជាតិលេខ៥១	2,907,599,592	0	0
- គម្រោងស្តារផ្លូវជាតិលេខ៥៤	2,907,599,592	0	0
- គម្រោងស្តារផ្លូវជាតិលេខ៥១C	2,907,599,592	0	0
- គម្រោងស្តារផ្លូវជាតិលេខ១១	2,907,599,592	0	0
- គម្រោងស្តារផ្លូវកៅស៊ូក្នុងក្រុង កំពង់ចាម ២៤ខេត្ត	2,907,599,592	0	0



*Handwritten signature or mark*

ការគ្រប់គ្រងឆ្នាំ២០១៤

តារាង "ខ២"

ចំណាយវិនិយោគសាធារណៈដោយហិរញ្ញប្បទានក្រៅប្រទេស

ប្រភេទ-ស្ថាប័ន	ច្បាប់ហិរញ្ញវត្ថុ ឆ្នាំ២០១៤	ការអនុវត្តឆ្នាំ២០១៤	
		គិតជាដុល្លារ	ដុល្លារ(**)
គម្រោងស្តារផ្លូវរាងកាយដំបូង (ផ្លូវជាតិលេខ៥ ផ្លូវជាតិលេខ២ ព្រែកហូរ)	2,907,599,592	0	0
ប្រវែង៣៨គីឡូម៉ែត្រ ប្រភេទ AC			
- គម្រោងសាងសង់ស្ពានតាមបណ្តោយផ្លូវជាតិលេខ៧៣	2,907,599,592	0	0
- គម្រោងស្តារផ្លូវជាតិលេខ១១ (អ្នកល្បឿន ថ្នល់ទទឹង ផ្លូវជាតិលេខ៧)	2,907,599,592	0	0
- គម្រោងស្តារឡើងវិញផ្លូវជាតិលេខ៧៦អ (បានលុង តាវែង)	2,907,599,592	0	0
- គម្រោងស្តារផ្លូវ (បឹងមាលា បាលាបូរីកំ កំពង់ស្រឡៅ) ប្រវែង២៧៥គីឡូម៉ែត្រ	872,279,878	0	0
- គម្រោងស្តារផ្លូវស្នាក់កម្រិត បឹងត្រកួន និងថ្មប៉ូយប្រវែង២១០គីឡូម៉ែត្រ	872,279,878	0	0
- គម្រោងស្តារផ្លូវពីទន្លេបឹងដល់ព្រែកតាម៉ាក់	2,907,599,592	0	0
- គម្រោងសាងសង់ស្ពានស្រៀង	2,907,599,592	0	0
- គម្រោងចម្រោះទឹកកខ្វក់នៅក្នុងទីក្រុងបួនៈ បារ៉ែត ស្វាយរៀង បាត់ដំបង និងប៉ោយប៉ែត	2,907,599,592	0	0
គម្រោងប្រព័ន្ធចម្រោះទឹកកខ្វក់ក្នុងខេត្តបន្ទាយមានជ័យ និងក្នុងទីក្រុងកំពង់ឆ្នាំង	2,907,599,592	0	0
ខេត្តកំពង់ឆ្នាំង ខេត្តពោធិ៍សាត់ ខេត្តកំពង់ធំ និងខេត្តសៀមរាប			
- គម្រោងចម្រោះទឹកកខ្វក់នៅក្នុងភាគខាងជើងនៃរាជធានីភ្នំពេញ	2,907,599,592	0	0
- គម្រោងប្រព័ន្ធទឹកស្អុយនៅភាគខាងត្បូងនៃរាជធានីភ្នំពេញ	2,907,599,592	0	0
- គម្រោងស្ថាបនាផ្លូវរាងកាយដំបូង	2,907,599,592	0	0
- គម្រោងកែលម្អកំណាត់ផ្លូវជាតិលេខ១ ជំហានទី៤ ប្រវែង៤គីឡូម៉ែត្រ	2,907,599,592	0	0
- គម្រោងសាងសង់ផ្លូវដឹកសាស្ត្រប្រវែង២៥គីឡូម៉ែត្រ (ភ្នំពេញ ព្រំប្រទល់វៀតណាម)	2,907,599,592	0	0
- គម្រោងការសាងសង់ស្ពានទន្លេសាប	2,907,599,592	0	0
- គម្រោងធ្វើអោយប្រសើរឡើងនូវផ្លូវខេត្តជាប្រភេទកៅស៊ូពីជាន់ប្រវែង១២៥គីឡូម៉ែត្រ	2,907,599,592	0	0
- គម្រោងអភិវឌ្ឍន៍ច្រករបៀងក្រុង ក្នុងមហាអនុតំបន់មេគង្គ ជំហាន១	0	2,589,084,102	641,021
- គម្រោងគ្រប់គ្រងសម្បត្តិផ្លូវថ្នល់ (ហិរញ្ញប្បទានបន្ថែម)	5,815,199,184	0	0
- គម្រោងផ្សេងៗ	0	52,276,716,415	12,942,985
<b>ប្រភេទអភិវឌ្ឍន៍ជនបទ</b>	<b>148,420,000,000</b>	<b>287,075,917,379</b>	<b>71,075,988</b>
- គម្រោងស្តារឡើងវិញនូវហេដ្ឋារចនាសម្ព័ន្ធដែលខូចខាតដោយឈ្នះកេតសណាម	14,960,010,363	84,425,823,949	20,902,655
- គម្រោងគំណាត់ទានជនបទ	314,090,420	0	0
- គម្រោងទឹកស្អាត និងអនាម័យជនបទ	9,422,712,592	0	0
- គម្រោងកែលម្អផ្លូវជនបទ	62,818,083,949	78,482,023,956	19,431,053
- គម្រោងផ្គត់ផ្គង់ទឹកស្អាត និងអនាម័យជនបទជំហានទី ២	20,667,149,619	22,836,185,586	5,653,921
- គម្រោងស្តារឡើងវិញបន្ទាន់នូវហេដ្ឋារចនាសម្ព័ន្ធរូបវន្តខូចខាតដោយទឹកជំនន់ឆ្នាំ២០១១	7,850,189,823	24,964,756,075	6,180,925
- គម្រោងស្តារឡើងវិញបន្ទាន់នូវហេដ្ឋារចនាសម្ព័ន្ធរូបវន្តខូចខាតដោយទឹកជំនន់ឆ្នាំ២០១៣	0	12,607,362,873	3,121,407
- គម្រោងស្តារ សាងសង់ផ្លូវជនបទ និងការសាងសង់សំណង់សិល្បការ	3,140,904,197	7,791,604,475	1,929,092
- គម្រោងមជ្ឈមណ្ឌលអភិវឌ្ឍន៍សហគមន៍	801,124,453	0	0
- គម្រោងអនាម័យ និងស្ពាន	2,359,168,042	0	0
- គម្រោងស្តារឡើងវិញបន្ទាន់នូវហេដ្ឋារចនាសម្ព័ន្ធរូបវន្តខូចខាតដោយទឹកជំនន់ឆ្នាំ២០១១ និងបណ្តាបណ្តាលផ្ទៃដីដែលជនជាតិភាគតិច	2,762,444,630	0	0
- គម្រោងស្តារឡើងវិញបន្ទាន់នូវហេដ្ឋារចនាសម្ព័ន្ធរូបវន្តខូចខាតដោយទឹកជំនន់ឆ្នាំ២០១១	1,837,235,073	0	0
- គម្រោងស្តារឡើងវិញបន្ទាន់នូវហេដ្ឋារចនាសម្ព័ន្ធរូបវន្តខូចខាតដោយទឹកជំនន់ឆ្នាំ២០១១	172,943,614	0	0
- គម្រោងកែលម្អបណ្តាបណ្តាលផ្ទៃដីស្រូវស្រែ	401,725,525	0	0



*Handwritten signature or mark.*



**ការគ្រប់គ្រងឆ្នាំ២០១៤**

**តារាង "ខ២"**

**ចំណាយវិនិយោគសាធារណៈដោយហិរញ្ញប្បទានក្រៅប្រទេស**

ប្រភេទ-ស្ថាប័ន	ច្បាប់ហិរញ្ញវត្ថុ	ការអនុវត្តឆ្នាំ២០១៤	
		ឆ្នាំ២០១៤	គិតជាភាគរយ
- គម្រោងផ្តល់មុខជំនាញជាមូលដ្ឋាន និងបង្កើតការងារ	283,069,144	0	0
- គម្រោងផ្តល់មុខជំនាញជាមូលដ្ឋានលើការផលិតចង្រ្កានជីវស្ទីន និងចង្រ្កានកែលម្អ	2,497,212,720	0	0
- គម្រោងស្រាវជ្រាវ និងផ្តល់ព័ត៌មានទំនៀមទម្លាប់ដល់គណៈកម្មាធិការស្រាវជ្រាវនៅតំបន់ជុំវិញកំពង់ឆ្នាំង	34,123,404	0	0
- គម្រោងវិនិយោគជនបទ	2,347,535,063	0	0
- គម្រោងកែលម្អផ្លូវជាតិលេខ១១៧ ភ្នំពេញ-សៀមរាប-កែវ	314,090,420	0	0
- គម្រោងផ្គត់ផ្គង់ទឹកជនបទទូទាំង២៤០៨ឃុំ ខេត្ត	3,140,904,197	0	0
- គម្រោងអភិវឌ្ឍសហគ្រាស និងជំនួញខ្នាតតូច	1,979,932,942	0	0
- គម្រោងស្តារប្រព័ន្ធប្រឡាយខ្នាតតូច	3,140,904,197	0	0
- គម្រោងពង្រឹងសមត្ថភាពគណៈកម្មាធិការអភិវឌ្ឍន៍ក្រុម	848,431,899	0	0
- គម្រោងអភិវឌ្ឍន៍ក្រុមប្រឹក្សា	1,614,657,117	0	0
- គម្រោងកែលម្អផ្លូវជនបទជំហាន ២	1,570,452,099	0	0
- គម្រោងទឹកស្អាត និងអនាម័យជនបទជំហាន ៣	1,570,452,099	0	0
- គម្រោងស្តារឡើងវិញនូវហេដ្ឋារចនាសម្ព័ន្ធដែលខូចខាតដោយពុះកេតសាណា (ហិរញ្ញប្បទានបន្ថែម)	1,570,452,099	0	0
- គម្រោងផ្សេងៗ	0	55,968,160,465	13,856,935
<b>ប្រភេទសង្គមកិច្ច អភិវឌ្ឍន៍ និងយុវជនវិនិយោគ</b>	<b>24,400,000,000</b>	<b>0</b>	<b>0</b>
- គម្រោងសាងសង់កូមិកុមារអេស អូ អេស នៅខេត្តក្រចេះ ព្រៃវែង និងខេត្តព្រះសីហនុ	4,991,245,202	0	0
- គម្រោងសាងសង់ និងអភិវឌ្ឍន៍នៅដ្ឋានសហគមន៍ក្រីក្រនៅកំពង់ឆ្នាំង	735,746,515	0	0
- គម្រោងសាងសង់អគារការិយាល័យសង្គមកិច្ចចំនួន១៩៤ក្រុង ស្រុក	2,824,264,260	0	0
- គម្រោងសាងសង់មជ្ឈមណ្ឌលជាតិជនពិការ	3,651,208,836	0	0
- គម្រោងសាងសង់មជ្ឈមណ្ឌលបណ្តុះបណ្តាលវិជ្ជាជីវៈជនពិការ	2,192,450,670	0	0
- គម្រោងកសាងកូមិកុមារអភិវឌ្ឍន៍យុវជនខេត្តមណ្ឌលគិរី និងរតនគិរី	2,255,303,387	0	0
- គម្រោងកសាងកូមិកុមារអភិវឌ្ឍន៍យុវជនខេត្តពោធិ៍សាត់ បាត់ដំបង ក្រចេះ និងខេត្តកំពង់ធំ	2,705,542,461	0	0
- គម្រោងសាងសង់មជ្ឈមណ្ឌលស្តារលទ្ធភាពលកម្មកាយសម្បទា និងបណ្តុះបណ្តាលវិជ្ជាជីវៈជនពិការខេត្តស្ទឹងត្រែង	925,947,875	0	0
- គម្រោងសាងសង់មជ្ឈមណ្ឌលយុវវិនិយោគ	1,991,568,456	0	0
- គម្រោងសាងសង់មណ្ឌលទទួលជនរងគ្រោះដោយសារការជួញដូរមនុស្ស	183,628,527	0	0
- គម្រោងសាងសង់មជ្ឈមណ្ឌលសំចត និងទទួលជនរងគ្រោះដោយសារការជួញដូរមនុស្សនិងជនងាយរងគ្រោះ	279,345,410	0	0
- គម្រោងវិនិយោគមជ្ឈមណ្ឌលស្តារលទ្ធភាពលកម្មកាយសម្បទាទាំង១២	1,663,748,401	0	0
<b>ប្រភេទទេសចរណ៍</b>	<b>4,730,000,000</b>	<b>0</b>	<b>0</b>
- គម្រោងផ្តល់សេវាស្តារលទ្ធភាពដល់ទឹកភ្នែកប្តីស្រី	11,593,830	0	0
- គម្រោងអភិវឌ្ឍន៍មណ្ឌលយុវជនទេសចរណ៍ស្ទឹងជំនិត	22,904,884	0	0
- គម្រោងអភិវឌ្ឍន៍មណ្ឌលយុវជនទេសចរណ៍ប្រវត្តិសាស្ត្រអន្លង់វែង	687,146,530	0	0
- គម្រោងអភិវឌ្ឍន៍មណ្ឌលយុវជនទេសចរណ៍	3,435,732,648	0	0
- គម្រោងអភិវឌ្ឍន៍ហេដ្ឋារចនាសម្ព័ន្ធទេសចរណ៍មហាអនុគម្មប្រកបដោយចីរភាព	572,622,108	0	0



*Handwritten signature or mark.*



ការគ្រប់គ្រងឆ្នាំ២០១៤

តារាង "ខ២"

ចំណាយវិនិយោគសាធារណៈដោយហិរញ្ញប្បទានក្រៅប្រទេស

ក្រសួង-ស្ថាប័ន ឈ្មោះគម្រោង	ច្បាប់ហិរញ្ញវត្ថុ ឆ្នាំ២០១៤	ការអនុវត្តឆ្នាំ២០១៤	
		គិតជាដុល្លារ	ដុល្លារ(%)
<b>ក្រសួងធនធានទឹកនិងឧស្ម័ន</b>	714,260,000,000	796,278,982,199	197,147,557
- គម្រោងអភិវឌ្ឍប្រព័ន្ធស្រោចស្រពអាចាង ខេត្តកំពង់ឆ្នាំង	24,179,308,349	73,267,702,340	18,140,060
- គម្រោងអភិវឌ្ឍធនធានទឹកស្ទឹងពោធិ៍សាត់ ស្ទឹងទី១ និងទី២	60,146,029,518	0	0
- គម្រោងអភិវឌ្ឍប្រព័ន្ធធារាសាស្ត្រកង្កែប	16,312,077,836	0	0
- គម្រោងអភិវឌ្ឍប្រព័ន្ធធារាសាស្ត្រកង្កែបជំហានទី២	6,044,827,087	27,930,583,031	6,915,222
- គម្រោងការពារទឹកជំនន់នៅទន្លេកំពង់ត្របែក ខេត្តព្រៃវែង	10,850,837,759	0	0
- គម្រោងអភិវឌ្ឍទំនប់មង្គលបុរី ខេត្តបន្ទាយមានជ័យ	14,205,343,655	18,547,602,892	4,592,127
- គម្រោងស្តារហេដ្ឋារចនាសម្ព័ន្ធប្រព័ន្ធស្រោចស្រពនៅបូកា និងឃុំសានជំហានទី១ និងទី២	14,976,245,677	0	0
- គម្រោងជួសជុលប្រព័ន្ធធារាសាស្ត្រសាលាតាអន	33,246,548,980	0	0
- គម្រោងកែលម្អ និងស្តារឡើងវិញប្រព័ន្ធធារាសាស្ត្រ និងប្រព័ន្ធដោះទឹកខាងលិចបឹងទន្លេសាប	5,449,299,678	1,991,295,219	493,017
- គម្រោងកសិកម្មខ្នាតតូច និងគាំពារសង្គមជំហានទី២	6,044,827,087	0	0
- គម្រោងអភិវឌ្ឍធនធានទឹកស្ទឹងជីក្រែង ខេត្តសៀមរាប	18,134,481,262	36,537,524,736	9,046,181
- គម្រោងអភិវឌ្ឍធនធានទឹកស្ទឹងកែវ	24,179,308,349	28,551,869,685	7,069,044
- គម្រោងអភិវឌ្ឍទំនប់បណ្តាប់ដាច់ដំបង ខេត្តបាត់ដំបង ១	30,224,135,436	157,418,951,434	38,974,734
- គម្រោងអភិវឌ្ឍអាងទឹកស្ទឹងស្រែង ខេត្តសៀមរាប	31,393,548,281	42,288,128,050	10,469,950
- គម្រោងអភិវឌ្ឍធនធានទឹកស្ទឹងស្រែងជំហានទី២ ខេត្តសៀមរាប	30,224,135,436	0	0
- គម្រោងអភិវឌ្ឍធនធានទឹកស្ទឹងស្រែងជំហានទី១ ខេត្តកំពង់ធំ	24,179,308,349	43,551,000,968	10,782,620
- គម្រោងអភិវឌ្ឍអាងទឹកស្ទឹងតាសាល	12,089,654,175	8,077,640,529	1,999,911
- គម្រោងអភិវឌ្ឍស្ទឹងពោធិ៍សាត់ទំនប់ទី៣ និងទី៥ ជំហានទី១	36,268,962,524	25,275,991,318	6,257,983
- គម្រោងអភិវឌ្ឍស្ថិតិការស្រោចស្រពតំបន់បឹងទន្លេសាប	9,067,240,631	10,115,481,628	2,504,452
- គម្រោងអភិវឌ្ឍអាងទឹកទន្លេវិក្ក ជំហានទី១	30,224,135,436	157,449,828,175	38,982,379
- គម្រោងអភិវឌ្ឍវិស័យគ្រប់គ្រងធនធានទឹក	15,112,067,718	9,162,244,104	2,268,444
- គម្រោងការគ្រប់គ្រង និងប្រព័ន្ធស្រោចស្រពនៅខេត្តកំពត តាកែវ និងខេត្តកំពង់ធំ	9,067,240,631	0	0
- កម្មវិធីអភិវឌ្ឍវិស័យគ្រប់គ្រងធនធានទឹក	30,224,135,436	0	0
- គម្រោងគ្រប់គ្រង និងកាត់បន្ថយគ្រោះទឹកជំនន់ និងភាពកំរិតស្ងួតក្នុងមហាអនុតំបន់មេគង្គ	9,067,240,631	2,423,400,000	600,000
- គម្រោងស្តារឡើងវិញប្រព័ន្ធធារាសាស្ត្របន្តខូចខាតដោយទឹកជំនន់ឆ្នាំ២០១១	10,576,454,849	21,735,700,784	5,381,456
- គម្រោងស្តារឡើងវិញប្រព័ន្ធធារាសាស្ត្របន្តខូចខាតដោយទឹកជំនន់ឆ្នាំ២០១៣	0	11,818,594,803	2,926,119
- គម្រោងគ្រប់គ្រងធនធានទឹកចម្រុះទន្លេមេគង្គ	6,044,827,087	0	0
- គម្រោងអភិវឌ្ឍវិស័យធារាសាស្ត្រ និងកសិកម្ម	0	110,509,378,623	27,360,579
- គម្រោងសាងសង់ស្ថានីយបូមទឹកថ្មី២០កន្លែង	1,511,206,772	0	0
- គម្រោងសាងសង់អគារស្ថានីយសិក្សាស្រាវជ្រាវនៅតំបន់សំខាន់ៗក្នុងបឹងទន្លេសាប	1,208,965,417	0	0
- គម្រោងអភិវឌ្ឍទំនប់បណ្តាប់ដាច់ដំបង ខេត្តបាត់ដំបង	39,291,376,067	0	0
- គម្រោងអភិវឌ្ឍទំនប់បណ្តាប់ដាច់ដំបង ខេត្តកំពង់ស្ពឺ	3,022,413,544	0	0
- គម្រោងអភិវឌ្ឍវិស័យកសិកម្មទំនេរលាងជ្រៃ	9,186,644,623	0	0
- គម្រោងអភិវឌ្ឍប្រព័ន្ធធារាសាស្ត្រ និងពង្រឹងសមត្ថភាពមន្ត្រីរាជការ	6,044,827,087	0	0
- គម្រោងស្តារឡើងវិញប្រព័ន្ធស្រោចស្រព និងប្រព័ន្ធដោះទឹកកណ្តាលស្ទឹង បាទី	30,224,135,436	0	0



បញ្ជាក់: ( ) លេខគត់

*Handwritten signature or mark.*

ការគ្រប់គ្រងឆ្នាំ២០១៤

តារាង "ខ២"

ចំណាយវិនិយោគសាធារណៈដោយហិរញ្ញប្បទានក្រៅប្រទេស

ក្រសួង-ស្ថាប័ន ឈ្មោះគម្រោង	ច្បាប់ហិរញ្ញវត្ថុ ឆ្នាំ២០១៤	ការអនុវត្តឆ្នាំ២០១៤	
		គិតជាដុល្លារ	ដុល្លារ(')
- គម្រោងស្តារព្រែកនាំដីល្បាប់នៅផ្នែកខាងក្រោមទន្លេមេគង្គ	3,022,413,544	0	0
- គម្រោងរៀបចំប្រព័ន្ធស្រោចស្រពកំពង់ព្វាយ	3,022,413,544	0	0
- គម្រោងការគ្រប់គ្រងធនធានទឹកបានពីទន្លេមេគង្គ	9,067,240,631	0	0
- គម្រោងជួសជុលប្រព័ន្ធធារាសាស្ត្រអន្លេង	3,022,413,544	0	0
- គម្រោងជួសជុលប្រព័ន្ធធារាសាស្ត្របាយ័នកោ	3,022,413,544	0	0
- គម្រោងស្តារ និងកែលម្អប្រឡាយមេចេញពីស្ថានីយបូមទឹក៤៥កន្លែង	3,022,413,544	0	0
- គម្រោងជួសជុលអាងទឹកព្រែនបំ	1,511,206,772	0	0
- គម្រោងជួសជុលប្រព័ន្ធស្រោចស្រពតាកែវ	3,022,413,544	0	0
- គម្រោងស្តារបណ្តាញស្ថានីយជលសាស្ត្រ៣០កន្លែង	453,735,169	0	0
- គម្រោងស្តារប្រព័ន្ធធារាសាស្ត្រខ្នាតតូច១២៣ខេត្ត	3,022,413,544	0	0
- គម្រោងអភិវឌ្ឍការស្រោចស្រពអាងទឹកស្ទឹងស្លាតូ	3,022,413,544	0	0
- គម្រោងអភិវឌ្ឍស្ទឹងភ្នាច	6,044,827,087	0	0
- គម្រោងអភិវឌ្ឍទំនប់ផ្នែកខាងលើស្ទឹងព្រែកត្នោត	10,578,447,403	0	0
- គម្រោងអភិវឌ្ឍធនធានទឹកស្ទឹងពោធិ៍សាត់	6,044,827,087	0	0
- គម្រោងអភិវឌ្ឍស្រោចស្រពស្ទឹងសែន ខេត្តកំពង់ធំ	6,044,827,087	0	0
- គម្រោងអភិវឌ្ឍប្រព័ន្ធធារាសាស្ត្រ និងការពារទឹកជំនន់ស្ទឹងសៀមរាប	30,224,135,436	0	0
- គម្រោងអភិវឌ្ឍធនធានទឹកស្ទឹងស្ទឹងស្វាយទី ២	6,044,827,087	0	0
- គម្រោងអភិវឌ្ឍប្រព័ន្ធធារាសាស្ត្រស្ទឹងស្វាយ	6,044,827,087	0	0
- គម្រោងផ្សេងៗ	0	9,626,063,881	2,383,279
<b>ក្រសួងឧស្សាហកម្ម និងសិប្បកម្ម</b>	<b>111,571,200,000</b>	<b>43,292,486,550</b>	<b>10,718,615</b>
- គម្រោងផ្គត់ផ្គង់ទឹកស្អាតនិរោធន	0	15,385,436,106	3,809,219
- គម្រោងគាំទ្រកម្មវិធីពិពិធកម្មសេដ្ឋកិច្ច	0	802,004,035	198,565
- គម្រោងពង្រឹងសមត្ថភាពផលិតទឹកស្អាតជំហានទី៣	391,389,393	0	0
- គម្រោងសាងសង់រដ្ឋាករទឹកក្រុងសែនមនោរម្យខេត្តមណ្ឌលគិរី	3,522,504,541	0	0
- គម្រោងពង្រីកបន្ថែមរដ្ឋាករទឹកស្វយ័តសៀមរាប	71,331,151,830	0	0
- គម្រោងផ្គត់ផ្គង់ទឹកស្អាត និងអនាម័យទីប្រជុំជន	17,612,522,704	0	0
- គម្រោងកសាងហេដ្ឋារចនាសម្ព័ន្ធសម្រាប់សំណង់ថ្មីនៃវិទ្យាស្ថានស្តង់ដារកម្ពុជា	1,101,108,827	0	0
- គម្រោងផ្តល់ហិរញ្ញប្បទានដល់សហគ្រាសធុនតូច និងមធ្យម	3,522,504,541	0	0
- គម្រោងសាងសង់មន្ទីរពិសោធន៍ត្រួតពិនិត្យគុណភាព	3,170,254,087	0	0
- គម្រោងសិក្សា និងអភិវឌ្ឍវិស័យទឹកស្អាត២០ទីប្រជុំជន ដំណាក់កាលទីមួយ	2,113,502,725	0	0
- គម្រោងសិក្សា និងពង្រីកប្រព័ន្ធបណ្តាញទឹកស្អាតនៅក្រុងសែនមនោរម្យ ខេត្តមណ្ឌលគិរី	1,761,252,270	0	0
- គម្រោងផ្គត់ផ្គង់ទឹកស្អាត និងអនាម័យទីក្រុង	7,045,009,082	0	0
- គម្រោងផ្សេងៗ	0	27,105,046,409	6,710,831
- គម្រោងផ្សេងៗ	0	15,860,833,919	3,926,921
- គម្រោងផ្សេងៗ	0	15,860,833,919	3,926,921
<b>សំណង់សម្រាប់គម្រោងគ្រប់គ្រងស្ថានភាពមីននិងសង្គ្រោះជនពិការដោយសារមីន</b>	<b>0</b>	<b>0</b>	<b>0</b>
- គម្រោងស្រាវជ្រាវស្វែងរកសំណល់ជាតិផ្ទុះពីសង្គ្រាម	0	0	0



*Handwritten signature or mark.*

ការគ្រប់គ្រងឆ្នាំ២០១៤

តារាង "ខ២"

ចំណាយវិនិយោគសាធារណៈដោយហិរញ្ញប្បទានក្រៅប្រទេស

ក្រសួង-ស្ថាប័ន	ច្បាប់ហិរញ្ញវត្ថុ ឆ្នាំ២០១៤	ការអនុវត្តឆ្នាំ២០១៤	
		គិតជា រៀល	ដុល្លារ <sup>(*)</sup>
<b>គណៈកម្មាធិការជាតិគ្រប់គ្រងចំណាយសាធារណៈ</b>	0	8,525,353,460	2,110,758
- គម្រោងគ្រប់គ្រងនិងទប់ស្កាត់បន្ទាន់ជម្ងឺផ្តាសាយបក្សី និងផ្តាសាយមនុស្ស	0	61,641,885	15,262
- គម្រោងស្តារឡើងវិញនូវហេដ្ឋារចនាសម្ព័ន្ធដែលខូចខាតដោយព្យុះកេតសាណា	0	8,463,711,575	2,095,497
<b>រដ្ឋលេខាធិការរដ្ឋានអាគារសម្រាប់ស៊ីវិល</b>	15,890,000,000	0	0
- គម្រោងកែលម្អអាកាសយានដ្ឋានខេត្តក្រចេះ	1,936,705,876	0	0
- គម្រោងកែលម្អអាកាសយានដ្ឋានខេត្តមណ្ឌលគិរី	3,442,012,813	0	0
- គម្រោងកែលម្អអាកាសយានដ្ឋានខេត្តត្បូងឃ្មុំ	2,622,883,299	0	0
- គម្រោងសាងសង់អគាររដ្ឋលេខាធិការរដ្ឋានអាគារសម្រាប់ស៊ីវិលថ្មី	1,371,520,419	0	0
- គម្រោងកែលម្អអាកាសយានដ្ឋានខេត្តព្រះវិហារ	2,532,765,146	0	0
- គម្រោងកែលម្អអាកាសយានដ្ឋានខេត្តស្ទឹងត្រែង	1,731,158,606	0	0
- គម្រោងសាងសង់មជ្ឈមណ្ឌលបណ្តុះបណ្តាលអាកាសចរណ៍ស៊ីវិល	2,252,953,841	0	0
<b>គម្រោងផ្សេងៗ</b>	0	317,611,122,174	78,636,079

\* អត្រាប្តូរប្រាក់ ៤ ០៣៩ រៀល ក្នុង ១ ដុល្លារអាមេរិក

*Handwritten signature*





ការគ្រប់គ្រងឆ្នាំ ២០១៤

តារាង "គ"

ចំណូលថវិការបស់រដ្ឋបាលរាជធានី ខេត្ត

ឯកតា: រៀល

ជំពូក	គណនី	អនុគណនី	វិស័យ	ឆ្នាំ២០១៤		អនុវត្ត/ច្បាប់ហិរញ្ញវត្ថុ	
				ច្បាប់ហិរញ្ញវត្ថុ	អនុវត្ត	%ច្បាប់	លើស(+)/ខ្វះ(-)
ចំណូលថវិការបស់រដ្ឋបាលរាជធានី ខេត្ត (I+II)				656,490,050,000	811,659,146,592	123.6%	+155,169,096,592
I-ចំណូលចរន្ត (ក+ខ)				656,490,050,000	811,659,146,592	123.6%	+155,169,096,592
ក-ចំណូលសារពើពន្ធ				543,860,000,000	593,015,075,337	109.0%	+49,155,075,337
70			ចំណូលសារពើពន្ធ	543,860,000,000	593,015,075,337	109.0%	+49,155,075,337
	701		ពន្ធលើបេតិកភ័ណ្ឌ	192,106,500,000	283,786,501,472	147.7%	+91,680,001,472
		7011	ពន្ធប្រដាប់គ្រោះ ពន្ធផ្ទៃមេធាវីរាងអ្នកនៅរស់	188,994,000,000	278,989,048,796	147.6%	+89,995,048,796
		7013	ពន្ធលើដីធ្លីមិនបានប្រើប្រាស់	3,112,500,000	4,797,452,676	154.1%	+1,684,952,676
	702		ពន្ធលើទ្រព្យសម្បត្តិដែលបានកំណត់	100,958,500,000	109,568,822,619	108.5%	+8,610,322,619
		7021	អាករសំរាប់បំភ្លឺសាធារណៈ	100,958,500,000	109,568,822,619	108.5%	+8,610,322,619
	703		ពន្ធលើសេវាដែលបានកំណត់	12,004,500,000	11,800,159,079	98.3%	-204,340,921
		7031	អាករលើការស្នាក់នៅ	9,893,500,000	10,553,106,681	106.7%	+659,606,681
		7032	ពន្ធសត្វឃាត	2,111,000,000	1,247,052,398	59.1%	-863,947,602
	704		អាករលើការប្រើប្រាស់ទ្រព្យសម្បត្តិប្រកាសអនុវត្តសកម្មភាព	156,236,500,000	119,104,961,726	76.2%	-37,131,538,274
		7041	ពន្ធពិញដូ	24,762,000,000	25,669,434,324	103.7%	+907,434,324
		7042	ពន្ធលើមធ្យោបាយដឹកជញ្ជូន និង យានយន្តគ្រប់ប្រភេទ	131,474,500,000	93,435,527,402	71.1%	-38,038,972,598
	707		ពន្ធលើអចលនទ្រព្យ	82,554,000,000	68,754,630,441	83.3%	-13,799,369,559
		7071	ពន្ធលើអចលនទ្រព្យ (ប្រវែងបុគ្គល)	77,334,000,000	64,520,307,883	83.4%	-12,813,692,117
		7072	ពន្ធលើអចលនទ្រព្យ (នីតិបុគ្គល)	5,220,000,000	4,234,322,558	81.1%	-985,677,442
ខ-ចំណូលមិនមែនសារពើពន្ធ (សរុប)				112,630,050,000	218,644,071,255	194.1%	+106,014,021,255
-ចំណូលមិនមែនសារពើពន្ធ (មិនបូកបញ្ចូលឧបត្ថម្ភពីថវិកាថ្នាក់ជាតិ)				26,708,000,000	33,313,023,955	124.7%	+6,605,023,955
72			ផលទុននៃទ្រព្យសម្បត្តិរដ្ឋ	2,558,100,000	3,539,057,158	138.3%	+980,957,158
	721		ផលនៃការដួលដីដី	2,558,100,000	3,539,057,158	138.3%	+980,957,158
		7211	សម្បទានពីរ៉ែ	670,500,000	941,724,617	140.5%	+271,224,617
		7212	ការដួលកន្លែងលក់ដុំក្នុងដ្យូរ (ចល័ត)	153,000,000	640,738,269	418.8%	+487,738,269
		7213	ចំណូលពីចំណាត់ថយន្ត	1,509,800,000	1,740,356,272	115.3%	+230,556,272
		7214	ចំណូលពីចំណាត់ដលយាន្ត	224,800,000	216,238,000	96.2%	-8,562,000
			ផលទុនពីការលក់-ដួលទ្រព្យសម្បត្តិរដ្ឋនិងសេវា	20,961,900,000	22,516,043,762	107.4%	+1,554,143,762
			ផលនៃសាធារណៈ រដ្ឋបាល និងសេវាទ្រព្យសម្បត្តិ	10,015,400,000	7,206,410,000	72.0%	-2,808,990,000
			ផលនៃការគ្រប់គ្រងរដ្ឋបាល	4,154,400,000	7,975,226,970	192.0%	+3,820,826,970
			ការងារសេវាហ៊ុយសេវាសុរិយោដី	776,500,000	2,762,590,770	355.8%	+1,986,090,770



201

ឆ្នាំទី១៦ លេខ ១៤ សប្តាហ៍ទី ៣ ថ្ងៃទី ២៣ ខែ កុម្ភៈ ឆ្នាំ ២០១៦ រាជកិច្ច ទំព័រ ១៥៦៧

ជំពូក	គណនី	អនុគណនី	បរិយាយ	ឆ្នាំ២០១៤		អនុវត្ត/ច្បាប់ហិរញ្ញវត្ថុ	
				ច្បាប់ហិរញ្ញវត្ថុ	អនុវត្ត	%ច្បាប់	លើស(+)/ខ្វះ(-)
		7322	ការបង់សោហ៊ុយសេវាសំណង់	132,000,000	211,445,100	160.2%	+79,445,100
		7323	ចំណូលសំរាប់ទំនើងការដ្ឋបាល	217,100,000	736,773,000	339.4%	+519,673,000
		7324	ចំណូលសំរាប់ការអនុញ្ញាតដ្ឋបាល	712,500,000	2,377,631,600	333.7%	+1,665,131,600
		7325	សេវាត្រួតពិនិត្យអនាម័យសត្វ	1,377,000,000	527,962,800	38.3%	-849,037,200
		7328	ចំណូលសំរាប់ដ្ឋបាលផ្សេងៗទៀត	939,300,000	1,358,823,700	144.7%	+419,523,700
	733		ការជួលទ្រព្យសម្បត្តិអចល័ត	6,792,100,000	7,334,406,792	108.0%	+542,306,792
		7331	ចំណូលពីសត្វឃាតដ្ឋាន	647,000,000	746,173,567	115.3%	+99,173,567
		7332	ការជួលកន្លែងលក់ដូរក្នុងទីផ្សារ (អចល័ត)	1,332,000,000	1,328,129,100	99.7%	-3,870,900
		7333	ចំណូលពីកំពង់ចម្លង	1,264,500,000	1,247,003,075	98.6%	-17,496,925
		7334	ចំណូលពីយៀត្រីនិងពីកន្លែងបែងចែកផលិតផល	151,700,000	120,126,800	79.2%	-31,573,200
		7335	ចំណូលពីកាស៊ីផ្សារ	3,396,900,000	3,880,630,000	114.2%	+483,730,000
		7338	ការជួលទ្រព្យសម្បត្តិអចល័តផ្សេងៗទៀត	0	12,344,250	0.0%	+12,344,250
74			ផលពីការដាក់ពន្ធនិងការដាក់ទណ្ឌកម្ម	3,188,000,000	7,213,206,995	226.3%	+4,025,206,995
	741		ផលពីការដាក់ពន្ធនិងការដាក់ទណ្ឌកម្ម	2,000,000	39,965,467	1998.3%	+37,965,467
	742		ផលពីការទប់ស្កាត់និងបង្ក្រាបអំពើគេចពន្ធគយ	3,186,000,000	7,173,241,528	225.1%	+3,987,241,528
75			ការឧបត្ថម្ភធន	85,922,050,000	185,331,047,300	215.7%	+99,408,997,300
	751		ទាយជូនសម្រាប់ដំណើរការដែលឧបត្ថម្ភពីថវិកាថ្នាក់ជាតិ	85,922,050,000	185,331,047,300	215.7%	+99,408,997,300
76			ផលហិរញ្ញវត្ថុ	0	44,716,040	0.0%	+44,716,040
	768		ផលហិរញ្ញវត្ថុផ្សេងៗទៀត	0	44,716,040	0.0%	+44,716,040

*Handwritten mark*



ការគ្រប់គ្រងឆ្នាំ ២០១៤

តារាង "គ១"

ចំណូលថវិការបស់រដ្ឋបាលក្រុង ស្រុក

ឯកតា: រៀល

ជំពូក	គណនី	អនុគណនី	បរិយាយ	ឆ្នាំ២០១៤		អនុវត្ត/ច្បាប់ហិរញ្ញវត្ថុ	
				ច្បាប់ហិរញ្ញវត្ថុ	អនុវត្ត	%ច្បាប់	លើស(+)/ខ្វះ(-)
ចំណូលថវិការបស់រដ្ឋបាលក្រុង ស្រុក (I+II)				87,803,440,000	89,711,729,076	102.2%	+1,908,289,076
I-ចំណូលចរន្ត (ក+ខ)				87,803,440,000	89,711,729,076	102.2%	+1,908,289,076
ក-ចំណូលសារពើពន្ធ				0	0	0.0%	0
ខ-ចំណូលមិនមែនសារពើពន្ធ				87,803,440,000	89,711,729,076	102.2%	+1,908,289,076
72			ផលទុននៃទ្រព្យសម្បត្តិរដ្ឋ	0	3,000,000	0.0%	+3,000,000
	721		ផលនៃការដួលដីធ្លី	0	3,000,000	0.0%	+3,000,000
		7213	ចំណូលពីចំណាត់ថ្នាក់	0	3,000,000	0.0%	+3,000,000
73			ផលទុនពីការលក់-ដួលទ្រព្យសម្បត្តិរដ្ឋនិងសេវា	1,228,920,000	3,487,156,216	283.8%	+2,258,236,216
	732		ផលពីការគ្រប់គ្រងរដ្ឋបាល	1,228,920,000	3,487,156,216	283.8%	+2,258,236,216
		7321	ការបង់សោហិរញ្ញវត្ថុសុវិធាន	21,490,000	71,317,231	331.9%	+49,827,231
		7322	ការបង់សោហិរញ្ញវត្ថុសំណង់	54,300,000	301,237,700	554.8%	+246,937,700
		7323	ចំណូលសំរាប់ទំនាក់ទំនងរដ្ឋបាល	261,460,000	1,226,854,199	469.2%	+965,394,199
		7324	ចំណូលសំរាប់ការអនុញ្ញាតរដ្ឋបាល	816,560,000	1,602,147,470	196.2%	+785,587,470
		7328	ចំណូលសំរាប់រដ្ឋបាលផ្សេងៗទៀត	75,110,000	285,599,616	380.2%	+210,489,616
75			ការឧបត្ថម្ភធន	86,851,450,000	86,204,918,800	99.3%	-646,531,200
	751		ទាយដ្ឋានសម្រាប់ដំណើរការដែលឧបត្ថម្ភពីថវិកាថ្នាក់ជាតិ	86,549,160,000	85,987,743,045	99.4%	-561,416,955
	755		ការចូលរួមធនធានពីដៃគូអភិវឌ្ឍ	302,290,000	217,175,755	71.8%	-85,114,245
76			ផលហិរញ្ញវត្ថុ	0	16,654,060	0.0%	+16,654,060
	768		ផលហិរញ្ញវត្ថុផ្សេងៗទៀត	0	16,654,060	0.0%	+16,654,060



*(Handwritten mark)*



**ការគ្រប់គ្រងឆ្នាំ២០១៤**  
**តារាង "ឃ"**  
**ចំណាយថវិកាថ្នាក់ក្រោមជាតិ**

ឯកតា: រៀល

បរិយាយ	ឆ្នាំ២០១៤		អនុវត្ត/ប្រាក់បញ្ញើ	
	ច្បាប់ហិរញ្ញវត្ថុ	អនុវត្ត	%ច្បាប់	កើន(+)/ថយ(-)
<b>១-ចំណាយថវិកាសេដ្ឋកិច្ចសង្គម</b>	656,490,050,000	716,903,076,285	109.2%	+60,413,026,285
ក-ចំណាយចរន្ត	520,397,000,000	583,089,426,554	112.0%	+62,692,426,554
ជំពូក ៦០៖ ការទិញ	53,156,000,000	53,061,326,929	99.8%	-94,673,071
ជំពូក ៦១៖សេវាខាងក្រៅ	305,377,000,000	392,691,399,509	128.6%	+87,314,399,509
ជំពូក ៦២៖សេវាខាងក្រៅផ្សេង	34,791,000,000	39,654,512,210	114.0%	+4,863,512,210
ជំពូក ៦៣៖ពន្ធ និងអាករ	10,000,000	2,385,000	23.9%	-7,615,000
ជំពូក ៦៤៖បន្ទុកបុគ្គលិក	29,330,000,000	30,497,991,994	104.0%	+1,167,991,994
ជំពូក ៦៥៖ឧបត្ថម្ភធន និងជំនួយសង្គម	66,121,000,000	67,181,810,912	101.6%	+1,060,810,912
ជំពូក ០៩៖ចំណាយមិនបានគ្រោងទុក	31,612,000,000	0	0.0%	-31,612,000,000
ខ-ចំណាយមូលធន	120,441,000,000	118,161,602,431	98.1%	-2,279,397,569
ជំពូក ២១៖អចលកម្មប្រើ	120,441,000,000	118,161,602,431	98.1%	-2,279,397,569
គ-ចំណាយសង្កត់ចំណុះរាជធានី	15,652,050,000	15,652,047,300	100.0%	-2,700
<b>២-ចំណាយថវិកាសេដ្ឋកិច្ចសង្គមក្រុង ស្រុក</b>	87,803,440,000	85,285,727,118	97.1%	-2,517,712,882
ក-ចំណាយចរន្ត	69,044,280,000	66,526,646,418	96.4%	-2,517,633,582
ជំពូក ៦០៖ ការទិញ	7,130,410,000	6,791,089,612	95.2%	-339,320,388
ជំពូក ៦១៖សេវាខាងក្រៅ	2,607,640,000	2,147,777,623	82.4%	-459,862,377
ជំពូក ៦២៖សេវាខាងក្រៅផ្សេង	4,371,490,000	4,160,089,477	95.2%	-211,400,523
ជំពូក ៦៣៖ពន្ធ និងអាករ	3,600,000	0	0.0%	-3,600,000
ជំពូក ៦៤៖បន្ទុកបុគ្គលិក	51,424,980,000	52,749,073,056	102.6%	+1,324,093,056
ជំពូក ៦៥៖ឧបត្ថម្ភធន និងជំនួយសង្គម	823,120,000	678,616,650	82.4%	-144,503,350
ជំពូក ០៩៖ចំណាយមិនបានគ្រោងទុក	2,683,040,000	0	0.0%	-2,683,040,000
ខ-ចំណាយសង្កត់ចំណុះក្រុង	18,759,160,000	18,759,080,700	100.0%	-79,300



*Handwritten signature*



**ព្រះរាជក្រឹត្យ**

**យើង**

នស/រកត/០២១៦/ ១៣៣

**ព្រះករុណាព្រះបាទសម្តេចព្រះបរមនាថ នរោត្តម សីហមុនី**  
**សមានភូមិជាតិសាសនា រក្ខតខត្តិយា ខេមរារដ្ឋរាស្ត្រ ពុទ្ធិន្ទ្រាធរាមហាក្សត្រ**  
**ខេមរាជនា សមូហោភាស កម្ពុជឯករាជរដ្ឋបូរណសន្តិ សុភមង្គលា សិរីវិបុលា**  
**ខេមរាស្រីពិរាស្ត្រ ព្រះចៅក្រុងកម្ពុជាធិបតី**

- បានទ្រង់យល់រដ្ឋធម្មនុញ្ញ នៃព្រះរាជាណាចក្រកម្ពុជា
- បានទ្រង់យល់ព្រះរាជក្រឹត្យលេខ នស/រកត/០៩១៣/៩០៣ ចុះថ្ងៃទី ២៤ ខែ កញ្ញា ឆ្នាំ ២០១៣ ស្តីពីការតែងតាំងរាជរដ្ឋាភិបាល នៃព្រះរាជាណាចក្រកម្ពុជា
- បានទ្រង់យល់ព្រះរាជក្រមលេខ ០២ / នស / ៩៤ ចុះថ្ងៃទី ២០ ខែ កក្កដា ឆ្នាំ ១៩៩៤ ដែលប្រកាសឱ្យប្រើច្បាប់ស្តីពីការរៀបចំ និងការប្រព្រឹត្តទៅនៃគណៈរដ្ឋមន្ត្រី
- បាន ទ្រង់យល់ ព្រះរាជក្រមលេខ នស / រកម / ០១៩៦ / ០៩ ចុះថ្ងៃទី ២៤ ខែ មករា ឆ្នាំ ១៩៩៦ ដែលប្រកាសឱ្យប្រើច្បាប់ស្តីពីការបង្កើតទីស្តីការគណៈរដ្ឋមន្ត្រី
- បានទ្រង់យល់សេចក្តីក្រាបបង្គំទូលថ្វាយរបស់សម្តេចអគ្គមហាសេនាបតីតេជោ ហ៊ុន សែន នាយករដ្ឋមន្ត្រី នៃព្រះរាជាណាចក្រកម្ពុជា

**ត្រាស់បង្គាប់**

- មាត្រា ១ :** តែងតាំងឯកឧត្តម **ឌួង ភារា** ជាអនុរដ្ឋលេខាធិការទីស្តីការគណៈរដ្ឋមន្ត្រី ។
- មាត្រា ២ :** សម្តេចអគ្គមហាសេនាបតីតេជោ **ហ៊ុន សែន** នាយករដ្ឋមន្ត្រី នៃព្រះរាជាណាចក្រកម្ពុជា ត្រូវទទួលបន្ទុកអនុវត្តព្រះរាជក្រឹត្យនេះ ចាប់ពីថ្ងៃច្បាយព្រះហស្តលេខាតទៅ ។

**ព្រះហស្តលេខា និងព្រះរាជលញ្ឆករ**  
**នរោត្តម សីហមុនី**

៣៣. ១៦០៥. ១៣៦

ធ្វើនៅព្រះបរមរាជវាំង, ថ្ងៃទី ០៥ ខែ កុម្ភៈ ឆ្នាំ ២០១៦

លេខ: ១៣១ ស.ណ

សំណៅដើម្បីសម្រេចការចែកចំណែក  
រាជធានីភ្នំពេញ ថ្ងៃទី ០៥ ខែ កុម្ភៈ ឆ្នាំ ២០១៦

**អគ្គលេខាធិការរាជរដ្ឋាភិបាល**

**ស៊ុន សុខា**





**ព្រះរាជក្រឹត្យ**

**យើង**

នស/រកត/០២១៦/ ១៣៤

**ព្រះករុណាព្រះបាទសម្តេចព្រះបរមនាថ នរោត្តម សីហមុនី**  
**សមានភូមិជាតិសាសនា រក្ខតខត្តិយា ខេមរារដ្ឋរាស្ត្រ ពុទ្ធិន្ទ្រាធរាមហាក្សត្រ**  
**ខេមរាជនា សមូហោភាស កម្ពុជឯករាជរដ្ឋបូរណសន្តិ សុភមង្គលា សិរីវិបុលា**  
**ខេមរាស្រីពិរាស្ត្រ ព្រះចៅក្រុងកម្ពុជាធិបតី**

- បានទ្រង់យល់រដ្ឋធម្មនុញ្ញ នៃព្រះរាជាណាចក្រកម្ពុជា
- បានទ្រង់យល់ព្រះរាជក្រឹត្យលេខ នស/រកត/០៩១៣/៩០៣ ចុះថ្ងៃទី ២៤ ខែ កញ្ញា ឆ្នាំ ២០១៣ ស្តីពី ការតែងតាំងរាជរដ្ឋាភិបាល នៃព្រះរាជាណាចក្រកម្ពុជា
- បានទ្រង់យល់ព្រះរាជក្រមលេខ ០២/នស/៩៤ ចុះថ្ងៃទី ២០ ខែ កក្កដា ឆ្នាំ ១៩៩៤ ដែលប្រកាសឱ្យប្រើច្បាប់ ស្តីពីការរៀបចំ និងការប្រព្រឹត្តទៅ នៃគណៈរដ្ឋមន្ត្រី
- បានទ្រង់យល់ព្រះរាជក្រមលេខ នស/រកម/០១៩៦/១៥ ចុះថ្ងៃទី ២៤ ខែ មករា ឆ្នាំ ១៩៩៦ ដែលប្រកាសឱ្យ ប្រើច្បាប់ស្តីពីការបង្កើតក្រសួងទេសចរណ៍
- បានទ្រង់យល់សេចក្តីក្រាបបង្គំទូលថ្វាយ របស់សម្តេចអគ្គមហាសេនាបតីតេជោ **ហ៊ុន សែន** នាយករដ្ឋមន្ត្រី នៃព្រះរាជាណាចក្រកម្ពុជា

**ត្រាស់បង្គាប់**

- មាត្រា ១ :** តែងតាំង **ឯកឧត្តម សុខ គុចហាវ** ជាអនុរដ្ឋលេខាធិការ ក្រសួងទេសចរណ៍។
- មាត្រា ២ :** សម្តេចអគ្គមហាសេនាបតីតេជោ **ហ៊ុន សែន** នាយករដ្ឋមន្ត្រី នៃព្រះរាជាណាចក្រកម្ពុជា ត្រូវទទួលបន្ទុកអនុវត្ត ព្រះរាជក្រឹត្យនេះ ចាប់ពីថ្ងៃច្បាយព្រះហស្តលេខានេះតទៅ។

**ព្រះហស្តលេខា និងព្រះរាជលញ្ឆករ**  
**នរោត្តម សីហមុនី**

៣៣. ១៦០៥. ១៣៧

ធ្វើនៅព្រះបរមរាជវាំង, ថ្ងៃទី ០៥ ខែ កុម្ភៈ ឆ្នាំ ២០១៦

លេខ: ១៣២ស.ណ  
 សំណេរដែលមានកម្លាំងជាការបែកដកដាយ  
 រាជធានីភ្នំពេញ ថ្ងៃទី ០៥ ខែ កុម្ភៈ ឆ្នាំ២០១៦  
 អគ្គលេខាធិការរាជរដ្ឋាភិបាល



ស៊ឹម សុខា





**ព្រះរាជក្រឹត្យ**

**យើង**

នស/រកត/០២១៦/ ១៣៥

**ព្រះករុណាព្រះបាទសម្តេចព្រះបរមនាថ នរោត្តម សីហមុនី**  
**សមានភូមិជាតិសាសនា រក្ខតខត្តិយា ខេមរារដ្ឋរាស្ត្រ ពុទ្ធិន្ទ្រាធរាមហាក្សត្រ**  
**ខេមរាជនា សមូហោភាស កម្ពុជឯករាជរដ្ឋបូរណសន្តិ សុភមង្គលា សិរីវិបុលា**  
**ខេមរាស្រីពិរាស្ត្រ ព្រះចៅក្រុងកម្ពុជាធិបតី**

- បានទ្រង់យល់រដ្ឋធម្មនុញ្ញនៃព្រះរាជាណាចក្រកម្ពុជា
- បានទ្រង់យល់ព្រះរាជក្រឹត្យលេខ នស/រកត/០៩១៣/៩០៣ ចុះថ្ងៃទី ២៤ ខែកញ្ញា ឆ្នាំ ២០១៣ ស្តីពីការតែងតាំងរាជរដ្ឋាភិបាលនៃព្រះរាជាណាចក្រកម្ពុជា
- បានទ្រង់យល់ព្រះរាជក្រមលេខ ០២/នស/៩៤ ចុះថ្ងៃទី ២០ ខែកក្កដា ឆ្នាំ ១៩៩៤ ដែលប្រកាសឲ្យប្រើច្បាប់ស្តីពីការរៀបចំ និងការប្រព្រឹត្តទៅនៃគណៈរដ្ឋមន្ត្រី
- បានទ្រង់យល់ព្រះរាជក្រមលេខ នស/រកម/០១៩៦/០៨ ចុះថ្ងៃទី ២៤ ខែមករា ឆ្នាំ ១៩៩៦ ដែលប្រកាសឲ្យប្រើច្បាប់ស្តីពីការបង្កើតក្រសួងមហាផ្ទៃ
- បានទ្រង់យល់សេចក្តីក្រាបបង្គំទូលថ្វាយរបស់សម្តេចអគ្គមហាសេនាបតីតេជោ **ហ៊ុន សែន** នាយករដ្ឋមន្ត្រីនៃព្រះរាជាណាចក្រកម្ពុជា

**ត្រាស់បង្គាប់**

**មាត្រា ១ :** តែងតាំង និងផ្តល់ឋានៈជាទីប្រឹក្សា ជំនួយការសម្តេចក្រឡាហោម **ស ខេង** ឧបនាយករដ្ឋមន្ត្រី រដ្ឋមន្ត្រីក្រសួងមហាផ្ទៃ ចំនួន ០២រូប៖

- ១-ឯកឧត្តម **ម៉េង សុភ័ណ្ណ** ជាទីប្រឹក្សា មានឋានៈស្មើ អគ្គនាយក ដោយពុំយកប្រាក់បៀវត្ស
- ២-ឯកឧត្តម **នា ម៉េង** ជាជំនួយការ មានឋានៈស្មើ អគ្គនាយក ដោយពុំយកប្រាក់បៀវត្ស។

**មាត្រា ២ :** សម្តេចអគ្គមហាសេនាបតីតេជោ **ហ៊ុន សែន** នាយករដ្ឋមន្ត្រីនៃព្រះរាជាណាចក្រកម្ពុជា ត្រូវទទួលបន្ទុកអនុវត្តព្រះរាជក្រឹត្យនេះ ចាប់ពីថ្ងៃច្បាយព្រះហស្តលេខាតទៅ ។

ព្រះហស្តលេខា និងព្រះរាជលញ្ឆករ

នរោត្តម សីហមុនី

៣៣. ១៦០៥. ១៣៨

ធ្វើនៅព្រះបរមរាជវាំង, ថ្ងៃទី ១៥ ខែ កុម្ភៈ ឆ្នាំ ២០១៦

លេខ ១៤ ស.ណ  
 សំណៅជេនមានកម្រិតការបែកផ្សាយ  
 រាជធានីភ្នំពេញ ថ្ងៃទី ០៧ ខែ កុម្ភៈ ឆ្នាំ ២០១៦  
 អគ្គនាយកការពាររដ្ឋាភិបាល

**សឃ សុខា**



**ព្រះរាជក្រឹត្យ**

**យើង**

នស/រកត/០២១៦/ ១៣៦

**ព្រះករុណាព្រះបាទសម្តេចព្រះបរមនាថ នរោត្តម សីហមុនី**  
**សមានភូមិជាតិសាសនា រក្ខតខត្តិយា ខេមរារដ្ឋរាស្ត្រ ពុទ្ធិន្ទ្រាធរាមហាក្សត្រ**  
**ខេមរាជនា សមូហោភាស កម្ពុជឯករាជរដ្ឋបូរណសន្តិ សុភមង្គលា សិរីវិបុលា**  
**ខេមរាស្រីពិរាស្ត្រ ព្រះចៅក្រុងកម្ពុជាធិបតី**

- បានទ្រង់យល់រដ្ឋធម្មនុញ្ញ នៃព្រះរាជាណាចក្រកម្ពុជា
- បានទ្រង់យល់ព្រះរាជក្រឹត្យលេខ នស/រកត/០៩១៣/៩០៣ ចុះថ្ងៃទី ២៤ ខែ កញ្ញា ឆ្នាំ ២០១៣ ស្តីពីការតែងតាំងរាជរដ្ឋាភិបាល នៃព្រះរាជាណាចក្រកម្ពុជា
- បានទ្រង់យល់ព្រះរាជក្រមលេខ ០២/នស/៩៤ ចុះថ្ងៃទី ២០ ខែ កក្កដា ឆ្នាំ ១៩៩៤ ដែលប្រកាសឱ្យប្រើច្បាប់ ស្តីពីការរៀបចំ និងការប្រព្រឹត្តទៅនៃគណៈរដ្ឋមន្ត្រី
- បានទ្រង់យល់ព្រះរាជក្រមលេខ នស/រកម/០១៩៦/០១ ចុះថ្ងៃទី ២៤ ខែ មករា ឆ្នាំ ១៩៩៦ ដែលប្រកាសឱ្យប្រើច្បាប់ ស្តីពីការបង្កើតក្រសួងអប់រំ យុវជន និងកីឡា
- បានទ្រង់យល់សេចក្តីក្រាបបង្គំទូលថ្វាយរបស់សម្តេចអគ្គមហាសេនាបតីតេជោ **ហ៊ុន សែន** នាយករដ្ឋមន្ត្រីនៃព្រះរាជាណាចក្រកម្ពុជា

**ត្រាស់បង្គាប់**

**មាត្រា ១ :** តែងតាំងមន្ត្រីរាជការ ចំនួន ០២រូប របស់ក្រសួងអប់រំ យុវជន និងកីឡា ៖

១-ឯកឧត្តម **ខោង បូរ៉ាន់** ជាអនុរដ្ឋលេខាធិការ

២-ឯកឧត្តម **ទួន ហាស** ជាអគ្គនាយក នៃអគ្គនាយកដ្ឋានរដ្ឋបាល និងហិរញ្ញវត្ថុ ។

**មាត្រា ២ :** សម្តេចអគ្គមហាសេនាបតីតេជោ **ហ៊ុន សែន** នាយករដ្ឋមន្ត្រី នៃព្រះរាជាណាចក្រកម្ពុជា ត្រូវទទួលបន្ទុកអនុវត្តព្រះរាជក្រឹត្យនេះ ចាប់ពីថ្ងៃឡាយព្រះហស្តលេខាតទៅ។

**ព្រះហស្តលេខា និងព្រះរាជលញ្ឆករ**

**នរោត្តម សីហមុនី**

៣/៧.១៦០៤. ១៣៧

ធ្វើនៅព្រះបរមរាជវាំង, ថ្ងៃទី ០៤ ខែ កុម្ភៈ ឆ្នាំ ២០១៦

លេខ: ១៣៣ ស.ណ

សំណៅដែលមានលេខជាការបែកចេញ  
រាជធានីភ្នំពេញ ថ្ងៃទី ០៧ ខែ កុម្ភៈ ឆ្នាំ ២០១៦  
អគ្គលេខាធិការរាជរដ្ឋាភិបាល



ស៊ុយ សុខា



**ព្រះរាជក្រឹត្យ**

**យើង**

នស/រកត/០២១៦/១៣៧

**ព្រះករុណាព្រះបាទសម្តេចព្រះបរមនាថ នរោត្តម សីហមុនី**  
**សមានភូមិជាតិសាសនា រក្ខតខត្តិយា ខេមរារដ្ឋរាស្ត្រ ពុទ្ធិន្ទ្រាធរាមហាក្សត្រ**  
**ខេមរាជនា សមូហោភាស កម្ពុជឯករាជរដ្ឋបូរណសន្តិ សុភមង្គលា សិរីវិបុលា**  
**ខេមរាស្រីពិរាស្ត្រ ព្រះចៅក្រុងកម្ពុជាធិបតី**

- បានទ្រង់យល់រដ្ឋធម្មនុញ្ញ នៃព្រះរាជាណាចក្រកម្ពុជា
- បានទ្រង់យល់ព្រះរាជក្រឹត្យលេខ នស/រកត/០៩១៣/៩០៣ ចុះថ្ងៃទី២៤ ខែ កញ្ញា ឆ្នាំ២០១៣ ស្តីពីការតែងតាំង រាជរដ្ឋាភិបាលនៃព្រះរាជាណាចក្រកម្ពុជា
- បានទ្រង់យល់ព្រះរាជក្រមលេខ ០២/នស/៩៤ ចុះថ្ងៃទី ២០ ខែ កក្កដា ឆ្នាំ១៩៩៤ ដែលប្រកាសឱ្យប្រើច្បាប់ ស្តីពីការរៀបចំ និងការប្រព្រឹត្តទៅ នៃគណៈរដ្ឋមន្ត្រី
- បានទ្រង់យល់ព្រះរាជក្រមលេខ ០៦/នស/៩៤ ចុះថ្ងៃទី ៣០ ខែ តុលា ឆ្នាំ១៩៩៤ ដែលប្រកាសឱ្យប្រើច្បាប់ ស្តីពីសហលក្ខន្តិកៈមន្ត្រីរាជការស៊ីវិល នៃព្រះរាជាណាចក្រកម្ពុជា
- បានទ្រង់យល់ព្រះរាជក្រមលេខ នស/រកម/០១៩៦/០៨ ចុះថ្ងៃទី ២៤ ខែ មករា ឆ្នាំ១៩៩៦ ដែលប្រកាសឱ្យ ប្រើច្បាប់ស្តីពីការបង្កើតក្រសួងមហាផ្ទៃ
- បានទ្រង់យល់ព្រះរាជក្រមលេខ នស/រកម/០៥០៨/០១៧ ចុះថ្ងៃទី ២៤ ខែ ឧសភា ឆ្នាំ២០០៨ ដែលប្រកាស ឱ្យប្រើច្បាប់ស្តីពីការគ្រប់គ្រងរដ្ឋបាលរាជធានី ខេត្ត ក្រុង ស្រុក ខណ្ឌ
- បានទ្រង់យល់សេចក្តីក្រាបបង្គំទូលថ្វាយរបស់សម្តេចអគ្គមហាសេនាបតីតេជោ **ហ៊ុន សែន** នាយករដ្ឋមន្ត្រី នៃ ព្រះរាជាណាចក្រកម្ពុជា

**ត្រាស់បង្គាប់**

- មាត្រា ១ :** ផ្ទេរភារកិច្ចឯកឧត្តម **អេង ម៉ុងហ៊ាង** ឋានន្តរស័ក្តិ ឧត្តមមន្ត្រី ថ្នាក់លេខ ៣ ពីអភិបាល នៃគណៈអភិបាលខេត្ត មណ្ឌលគីរី ឱ្យមកបម្រើការងារនៅទីស្តីការក្រសួងមហាផ្ទៃ ។
- មាត្រា ២ :** តែងតាំងឯកឧត្តម **ស្វាយ សំអាង** ឋានន្តរស័ក្តិឧត្តមមន្ត្រី ថ្នាក់លេខ៦ ជាអភិបាល នៃគណៈអភិបាលខេត្តមណ្ឌលគីរី ។
- មាត្រា ៣ :** បទប្បញ្ញត្តិទាំងឡាយណា ដែលមានខ្លឹមសារផ្ទុយនឹងព្រះរាជក្រឹត្យនេះ ត្រូវទុកជានិរាករណ៍ ។
- មាត្រា ៤ :** សម្តេចអគ្គមហាសេនាបតីតេជោ **ហ៊ុន សែន** នាយករដ្ឋមន្ត្រី នៃព្រះរាជាណាចក្រកម្ពុជា ត្រូវទទួលបន្ទុកអនុវត្ត ព្រះរាជក្រឹត្យនេះ ចាប់ពីថ្ងៃឡាយព្រះហស្តលេខាតទៅ ។

**ព្រះហស្តលេខា និងព្រះរាជលញ្ឆករ**

**នរោត្តម សីហមុនី**

៣៧. ១៦០៥. ១៤០

ធ្វើនៅព្រះបរមរាជវាំង, ថ្ងៃទី ១៤ ខែ កុម្ភៈ ឆ្នាំ ២០១៦

លេខ: ១៤៧ ស.ណ  
 សំណេរនៃព្រះបាទសម្តេចព្រះបរមនាថ នរោត្តម សីហមុនី  
 រាជធានីភ្នំពេញ, ថ្ងៃទី ០៧ ខែ កុម្ភៈ ឆ្នាំ ២០១៦  
 អគ្គលេខាធិការរាជរដ្ឋាភិបាល

**ស៊ុយ សុខា**





**ព្រះរាជក្រឹត្យ**  
**យើង**

នស/រកត/០២១៦/ ១៣៧

**ព្រះករុណាព្រះបាទសម្តេចព្រះបរមនាថ នរោត្តម សីហមុនី**  
**សមានភូមិជាតិសាសនា រក្ខតខត្តិយា ខេមរារដ្ឋរាស្ត្រ ពុទ្ធិន្ទ្រាធរាមហាក្សត្រ**  
**ខេមរាជនា សមូហោភាស កម្ពុជឯករាជរដ្ឋបូរណសន្តិ សុភមង្គលា សិរីវិបុលា**  
**ខេមរាស្រីពិរាស្ត្រ ព្រះចៅក្រុងកម្ពុជាធិបតី**

- បានទ្រង់យល់រដ្ឋធម្មនុញ្ញ នៃព្រះរាជាណាចក្រកម្ពុជា
- បានទ្រង់យល់ព្រះរាជក្រឹត្យលេខ នស/រកត/០៤១៣/៩០៣ ចុះថ្ងៃទី ២៤ ខែកញ្ញា ឆ្នាំ២០១៣ ស្តីពីការតែងតាំងរាជរដ្ឋាភិបាល នៃព្រះរាជាណាចក្រកម្ពុជា
- បានទ្រង់យល់ព្រះរាជក្រមលេខ ០២/នស/៩៤ ចុះថ្ងៃទី ២០ ខែកក្កដា ឆ្នាំ១៩៩៤ ដែលប្រកាសឱ្យប្រើច្បាប់ស្តីពីការរៀបចំ និងការប្រព្រឹត្តទៅនៃគណៈរដ្ឋមន្ត្រី
- បានទ្រង់យល់ព្រះរាជក្រមលេខ នស/រកម/០១៩៦/០៨ ចុះថ្ងៃទី ២៤ ខែមករា ឆ្នាំ ១៩៩៦ ដែលប្រកាសឱ្យប្រើច្បាប់ស្តីពីការបង្កើតក្រសួងមហាផ្ទៃ
- បានទ្រង់យល់ព្រះរាជក្រឹត្យលេខ នស/រកត/០៥០១/១៧៨ ចុះថ្ងៃទី២២ ខែឧសភា ឆ្នាំ២០០១ ស្តីពីលក្ខន្តិកៈដោយឡែក នៃក្របខ័ណ្ឌមន្ត្រីនគរបាលជាតិកម្ពុជា
- បានទ្រង់យល់សេចក្តីក្រាបបង្គំទូលថ្វាយ របស់សម្តេចអគ្គមហាសេនាបតីតេជោ ហ៊ុន សែន នាយករដ្ឋមន្ត្រី នៃព្រះរាជាណាចក្រកម្ពុជា

**ត្រាស់បង្គាប់**

- មាត្រា ១ :** តម្កើងឋានន្តរស័ក្តិ **ឧត្តមសេនីយ៍ទោ** ដល់លោកស្រី ឧត្តមសេនីយ៍ក្រី **លឹម រស្មី** អគ្គលេខ ៧៣៥៥១ នាយនគរបាលថ្នាក់ឧត្តមសេនីយ៍ ក្របខ័ណ្ឌមន្ត្រីនគរបាលជាតិកម្ពុជា នៃក្រសួងមហាផ្ទៃ ។
- មាត្រា ២ :** សម្តេចអគ្គមហាសេនាបតីតេជោ **ហ៊ុន សែន** នាយករដ្ឋមន្ត្រី នៃព្រះរាជាណាចក្រកម្ពុជា ត្រូវទទួលបន្ទុក អនុវត្តព្រះរាជក្រឹត្យនេះ ចាប់ពីថ្ងៃឡាយព្រះហស្តលេខាតទៅ ។

**ព្រះហស្តលេខា និងព្រះរាជលញ្ឆករ**  
**នរោត្តម សីហមុនី**

៣៣.១៦០៥.១៤១

លេខ: ១៤ ៣ ស.ណ  
 សំណេរដែលមានតម្លៃជាការបែកចំណែក  
 រាជធានីភ្នំពេញ ថ្ងៃទី ០៤ ខែ កុម្ភៈ ឆ្នាំ២០១៦  
 អគ្គលេខាធិការរាជរដ្ឋាភិបាល

សយ សុខា

ធ្វើនៅព្រះបរមរាជវាំង, ថ្ងៃទី ០៤ ខែ កុម្ភៈ ឆ្នាំ ២០១៦



**ព្រះរាជក្រឹត្យ**

**យើង**

នស/រកត/០២១៦/១៣៧

**ព្រះករុណាព្រះបាទសម្តេចព្រះបរមនាថ នរោត្តម សីហមុនី**  
**សមានភូមិជាតិសាសនា រក្ខតខត្តិយា ខេមរារដ្ឋរាស្ត្រ ពុទ្ធិន្ទ្រាធរាមហាក្សត្រ**  
**ខេមរាជនា សមូហោភាស កម្ពុជឯករាជរដ្ឋបូរណសន្តិ សុភមង្គលា សិរីវិបុលា**  
**ខេមរាស្រីពិរាស្ត្រ ព្រះចៅក្រុងកម្ពុជាធិបតី**

- បានទ្រង់យល់រដ្ឋធម្មនុញ្ញ នៃព្រះរាជាណាចក្រកម្ពុជា
- បានទ្រង់យល់ព្រះរាជក្រឹត្យលេខ នស/រកត/០៩១៣/៩០៣ ចុះថ្ងៃទី ២៤ ខែ កញ្ញា ឆ្នាំ ២០១៣ ស្តីពីការតែងតាំងរាជរដ្ឋាភិបាល នៃព្រះរាជាណាចក្រកម្ពុជា
- បានទ្រង់យល់ព្រះរាជក្រមលេខ ០២/នស/៩៤ ចុះថ្ងៃទី ២០ ខែ កក្កដា ឆ្នាំ ១៩៩៤ ដែលប្រកាសឱ្យប្រើ ច្បាប់ស្តីពីការរៀបចំ និងការប្រព្រឹត្តទៅ នៃគណៈរដ្ឋមន្ត្រី
- បានទ្រង់យល់ព្រះរាជក្រមលេខ ០៦/នស/៩៤ ចុះថ្ងៃទី ៣០ ខែ តុលា ឆ្នាំ ១៩៩៤ ដែលប្រកាសឱ្យប្រើ ច្បាប់ស្តីពីសហលក្ខន្តិកៈមន្ត្រីរាជការស៊ីវិល នៃព្រះរាជាណាចក្រកម្ពុជា
- បានទ្រង់យល់ព្រះរាជក្រមលេខ នស/រកម/១២១៣/០១៦ ចុះថ្ងៃទី ០៩ ខែ ធ្នូ ឆ្នាំ ២០១៣ ដែលប្រកាសឱ្យប្រើ ច្បាប់ស្តីពីការបង្កើតក្រសួងមុខងារសាធារណៈ
- បានទ្រង់យល់ព្រះរាជក្រឹត្យលេខ ជស/រកត/០៣០០/១១៦ ចុះថ្ងៃទី ០៣ ខែ មីនា ឆ្នាំ ២០០០ ស្តីពីលក្ខន្តិកៈដោយខ្សែក នៃក្របខ័ណ្ឌមន្ត្រីគ្រប់គ្រងរដ្ឋបាល
- បានទ្រង់យល់ព្រះរាជក្រឹត្យលេខ នស/រកត/១០១៤/១១៧៥ ចុះថ្ងៃទី ០២ ខែ តុលា ឆ្នាំ ២០១៤ ស្តីពីគោលការណ៍រួមនៃការរៀបចំមុខងារសាធារណៈរបស់រដ្ឋ
- បានទ្រង់យល់សេចក្តីក្រាបបង្គំទូលថ្វាយ របស់សម្តេចអគ្គមហាសេនាបតីតេជោ **ហ៊ុន សែន** នាយករដ្ឋមន្ត្រី នៃព្រះរាជាណាចក្រកម្ពុជា

**ត្រាស់បង្គាប់**

- មាត្រា ១.-** តម្រើងថ្នាក់តាមកម្រិតសញ្ញាបត្រ ជូនលោក **ស្រេង ហុន** ពីឋានន្តរស័ក្តិ ឧត្តមមន្ត្រី ថ្នាក់លេខ ៦ មកឋានន្តរស័ក្តិ ឧត្តមមន្ត្រី ថ្នាក់លេខ ៥ នៃក្របខ័ណ្ឌមន្ត្រីគ្រប់គ្រងរដ្ឋបាល នៅក្រសួងមុខងារសាធារណៈ។
- មាត្រា ២.-** សម្តេចអគ្គមហាសេនាបតីតេជោ **ហ៊ុន សែន** នាយករដ្ឋមន្ត្រី នៃព្រះរាជាណាចក្រកម្ពុជា ត្រូវទទួលបន្ទុកអនុវត្តព្រះរាជក្រឹត្យនេះ ចាប់ពីថ្ងៃច្បាយព្រះហស្តលេខាតទៅ ។

ព្រះហស្តលេខា និងព្រះរាជលញ្ឆករ

នរោត្តម សីហមុនី

៣៣. ១៦០២. ១៤២

ធ្វើនៅព្រះបរមរាជវាំង, ថ្ងៃទី ០២ ខែ កុម្ភៈ ឆ្នាំ ២០១៦

លេខ: ១៤២ ស.ណ  
 សំណៅដល់ព្រះបាទក្រុងកម្ពុជា ការចែកចាយ  
 រាជធានីភ្នំពេញ ថ្ងៃទី ០២ ខែ កុម្ភៈ ឆ្នាំ ២០១៦  
 អគ្គលេខាធិការរាជរដ្ឋាភិបាល

ស៊ុន សុខា



**ព្រះរាជក្រឹត្យ**

**យើង**

នស/រកត/០២១៦/ ១៤០

**ព្រះករុណាព្រះបាទសម្តេចព្រះបរមនាថ នរោត្តម សីហមុនី**  
**សមានភូមិជាតិសាសនា រក្ខតខត្តិយា ខេមរារដ្ឋរាស្ត្រ ពុទ្ធិន្ទ្រាធរាមហាក្សត្រ**  
**ខេមរាជនា សមូហោភាស កម្ពុជឯករាជរដ្ឋបូរណសន្តិ សុភមង្គលា សិរីវិបុលា**  
**ខេមរាស្រីពិរាស្ត្រ ព្រះចៅក្រុងកម្ពុជាធិបតី**

- បានទ្រង់យល់រដ្ឋធម្មនុញ្ញ នៃព្រះរាជាណាចក្រកម្ពុជា
- បានទ្រង់យល់ព្រះរាជក្រឹត្យលេខ នស/រកត/០៩១៣/៩០៣ ចុះថ្ងៃទី២៤ ខែកញ្ញា ឆ្នាំ២០១៣ ស្តីពីការតែងតាំងរាជរដ្ឋាភិបាល នៃព្រះរាជាណាចក្រកម្ពុជា
- បានទ្រង់យល់ព្រះរាជក្រមលេខ ០២/នស/៩៤ ចុះថ្ងៃទី ២០ ខែកក្កដា ឆ្នាំ១៩៩៤ ដែលប្រកាសឱ្យប្រើច្បាប់ស្តីពីការរៀបចំ និងការប្រព្រឹត្តទៅនៃគណៈរដ្ឋមន្ត្រី
- បានទ្រង់យល់ព្រះរាជក្រមលេខ ០៦/នស/៩៤ ចុះថ្ងៃទី៣០ ខែតុលា ឆ្នាំ១៩៩៤ ដែលប្រកាសឱ្យប្រើច្បាប់ ស្តីពីសហលក្ខន្តិកៈ មន្ត្រីរាជការស៊ីវិល នៃព្រះរាជាណាចក្រកម្ពុជា
- បានទ្រង់យល់ព្រះរាជក្រមលេខ នស/រកម/០១៩៦/០៨ ចុះថ្ងៃទី២៤ ខែមករា ឆ្នាំ១៩៩៦ ដែលប្រកាសឱ្យប្រើច្បាប់ស្តីពីការ បង្កើតក្រសួងមហាផ្ទៃ
- បានទ្រង់យល់ព្រះរាជក្រឹត្យលេខ នស/រកត/០៨១៣/៨៩២ ចុះថ្ងៃទី០៧ ខែសីហា ឆ្នាំ២០១៣ ស្តីពីលក្ខន្តិកៈដោយឡែក នៃក្របខ័ណ្ឌមន្ត្រីជំនួញនាគារក្រសួងមហាផ្ទៃ
- បានទ្រង់យល់សេចក្តីក្រាបបង្គំទូលថ្វាយរបស់សម្តេចអគ្គមហាសេនាបតីតេជោ ហ៊ុន សែន នាយករដ្ឋមន្ត្រី នៃព្រះរាជាណាចក្រកម្ពុជា

**ត្រាស់បង្គាប់**

**មាត្រា ១ :** ដាក់លោក **ឃី យ៉ែន** កើតថ្ងៃទី២០ ខែមិថុនា ឆ្នាំ១៩៥៥ ឋានន្តរសិក្សិ ឧត្តមអគ្គនុរាជ ថ្នាក់លេខ២ នៃក្របខ័ណ្ឌមន្ត្រីជំនួញនាគារ ក្រសួងមហាផ្ទៃ ឱ្យចូលនិវត្តន៍នៅថ្ងៃទី០១ ខែកក្កដា ឆ្នាំ២០១៥ ។

**មាត្រា ២ :** សម្តេចអគ្គមហាសេនាបតីតេជោ ហ៊ុន សែន នាយករដ្ឋមន្ត្រី នៃព្រះរាជាណាចក្រកម្ពុជា ត្រូវទទួលបន្ទុកអនុវត្តព្រះរាជក្រឹត្យនេះ ចាប់ពីថ្ងៃ ឡាយព្រះហស្តលេខាតទៅ ។

**ព្រះហស្តលេខា និងព្រះរាជលញ្ឆករ**  
**នរោត្តម សីហមុនី**

ពល. ១៦០៤. ១៤៣

ធ្វើនៅព្រះបរមរាជវាំង, ថ្ងៃទី ១៤ ខែ កុម្ភៈ ឆ្នាំ ២០១៦

លេខ: ១៤៦ ស.ណ  
សំណៅនៃលក្ខន្តិកៈមន្ត្រីជំនួញនាគារចែកផ្សាយ  
រាជធានីភ្នំពេញ ថ្ងៃទី ០៧ ខែ កុម្ភៈ ឆ្នាំ២០១៦  
អគ្គលេខាធិការរាជរដ្ឋាភិបាល  
  
ស៊ី យ៉ែន





**ព្រះរាជក្រឹត្យ**  
**យើង**

នស/រកត/០២១៦/១៤១

**ព្រះករុណាព្រះបាទសម្តេចព្រះបរមនាថ នរោត្តម សីហមុនី**  
**សមានភូមិជាតិសាសនា រក្ខតខត្តិយា ខេមរារដ្ឋរាស្ត្រ ពុទ្ធិន្ទ្រាធរាមហាក្សត្រ**  
**ខេមរាជនា សមូហោភាស កម្ពុជឯករាជរដ្ឋបូរណសន្តិ សុភមង្គលា សិរីវិបុលា**  
**ខេមរាស្រីពិរាស្ត្រ ព្រះចៅក្រុងកម្ពុជាធិបតី**

( យោងតាមសេចក្តីក្រាបបង្គំទូលថ្វាយរបស់ សម្តេចអគ្គមហាសេនាបតីតេជោ **ហ៊ុន សែន**  
នាយករដ្ឋមន្ត្រី នៃព្រះរាជាណាចក្រកម្ពុជា )

**ត្រាស់បង្គាប់**

**តែងតាំង :**

**លោកស្រី សិទ្ធិ ប័ន្ទ្រវិនី**

**ជា**

**ឧកញ៉ា**

**ព្រះហស្តលេខា និងព្រះរាជលញ្ឆករ**  
**នរោត្តម សីហមុនី**

០៣៧.១៦០៥.១៤៤

លេខ: ១៤៣ ស.ណ

ធ្វើនៅព្រះបរមរាជវាំង, ថ្ងៃទី ០៥ ខែ កុម្ភៈ ឆ្នាំ ២០១៦

សំណេរដ៏ជ្រាលជ្រៅនៃការប្រើប្រាស់ប្រព័ន្ធគ្រប់គ្រង  
រាជធានីភ្នំពេញ ថ្ងៃទី ០៧ ខែ កុម្ភៈ ឆ្នាំ ២០១៦  
អគ្គលេខាធិការរាជរដ្ឋាភិបាល



ស៊ុយ សុខា



តមកពីរាជកិច្ចលេខ ១-១៣

**ព្រះរាជាណាចក្រកម្ពុជា**  
**ជាតិ សាសនា ព្រះមហាក្សត្រ**

**រាជរដ្ឋាភិបាលកម្ពុជា**

**លេខ: ១៣១.រកត/០៧.បក**

**អនុក្រឹត្យ**  
**ស្តីពី**

**ការដាក់ឱ្យអនុវត្តកម្មវិធីកាត់បន្ថយនិង/ឬលុបបំបាត់ពន្ធកម្មរបស់ព្រះរាជាណាចក្រកម្ពុជា**  
**ស្របតាមនាមថវិកាសាធារណៈសុខដុមរេបស់អាស៊ាន ឆ្នាំ២០១២**  
**ក្រោមភារកិច្ចព្រមព្រៀងពាណិជ្ជកម្មទំនិញអាស៊ាន**

**រាជរដ្ឋាភិបាល**

- បានឃើញរដ្ឋធម្មនុញ្ញនៃព្រះរាជាណាចក្រកម្ពុជា
- បានឃើញព្រះរាជក្រឹត្យលេខ នស/រកត/០៩១៣/៩០៣ ចុះថ្ងៃទី២៤ ខែកញ្ញា ឆ្នាំ២០១៣ ស្តីពីការតែងតាំងរាជរដ្ឋាភិបាលនៃព្រះរាជាណាចក្រកម្ពុជា
- បានឃើញព្រះរាជក្រឹត្យលេខ នស/រកត/១២១៣/១៣៩៣ ចុះថ្ងៃទី២១ ខែធ្នូ ឆ្នាំ២០១៣ ស្តីពីការកែសម្រួលនិងបំពេញបន្ថែមសមាសភាពរាជរដ្ឋាភិបាលនៃព្រះរាជាណាចក្រកម្ពុជា
- បានឃើញព្រះរាជក្រមលេខ ០២/នស/៩៤ ចុះថ្ងៃទី២០ ខែកក្កដា ឆ្នាំ១៩៩៤ ដែលប្រកាសឱ្យប្រើច្បាប់ស្តីពីការរៀបចំនិងការប្រព្រឹត្តិទៅនៃគណៈរដ្ឋមន្ត្រី
- បានឃើញព្រះរាជក្រមលេខ នស/រកម/០១៩៦/១៨ ចុះថ្ងៃទី២៤ ខែមករា ឆ្នាំ១៩៩៦ ដែលប្រកាសឱ្យប្រើច្បាប់ស្តីពីការបង្កើតក្រសួងសេដ្ឋកិច្ចនិងហិរញ្ញវត្ថុ
- បានឃើញព្រះរាជក្រមលេខ នស/រកម/០២៩៧/០៣ ចុះថ្ងៃទី២៤ ខែកុម្ភៈ ឆ្នាំ១៩៩៧ ដែលប្រកាសឱ្យប្រើច្បាប់ស្តីពីសារពើពន្ធ
- បានឃើញព្រះរាជក្រមលេខ នស/រកម/០៧០៧/០១៧ ចុះថ្ងៃទី២០ ខែកក្កដា ឆ្នាំ២០០៧ ដែលប្រកាសឱ្យប្រើច្បាប់ស្តីពីតយ
- បានឃើញព្រះរាជក្រមលេខ នស/រកម/០៩០៤/០០២ ចុះថ្ងៃទី០៩ ខែកញ្ញា ឆ្នាំ២០០៤ ដែលប្រកាសឱ្យប្រើច្បាប់ស្តីពីការអនុម័តយល់ព្រមលើពិធីសារនៃការចូលរួមរបស់ព្រះរាជាណាចក្រកម្ពុជា ក្នុងអង្គការពាណិជ្ជកម្មពិភពលោក
- បានឃើញព្រះរាជក្រមលេខ នស/រកម/០៨០៩/០១៧ ចុះថ្ងៃទី២៩ ខែសីហា ឆ្នាំ២០០៩ ដែលប្រកាសឱ្យប្រើច្បាប់ស្តីពីការអនុម័តយល់ព្រមលើកិច្ចព្រមព្រៀងពាណិជ្ជកម្មទំនិញអាស៊ាន

- បានឃើញព្រះរាជក្រមលេខ នស/រកម/០១០៣/០០៤ ចុះថ្ងៃទី២០ ខែមករា ឆ្នាំ២០០៣ ដែលប្រកាសឱ្យប្រើច្បាប់ស្តីពីការអនុម័តយល់ព្រមឱ្យព្រះរាជាណាចក្រកម្ពុជាចូលរួមក្នុងអនុសញ្ញាស្តីពីការបង្កើតក្រុមប្រឹក្សាសហប្រតិបត្តិការគយ
- បានឃើញព្រះរាជក្រមលេខ នស/រកម/០១០៣/០០១ ចុះថ្ងៃទី២០ ខែមករា ឆ្នាំ២០០៣ ដែលប្រកាសឱ្យប្រើច្បាប់ស្តីពីការអនុម័តយល់ព្រមឱ្យព្រះរាជាណាចក្រកម្ពុជាចូលរួមក្នុងអនុសញ្ញាស្តីពីការធ្វើឱ្យស្ថិតភ្នាក់គ្នានៃការកំណត់មុខទំនិញនិងប្រព័ន្ធលេខកូដ
- បានឃើញអនុក្រឹត្យលេខ ៤៨៨ អនក្រ.បក ចុះថ្ងៃទី១៦ ខែតុលា ឆ្នាំ២០១៣ ស្តីពីការរៀបចំនិងការប្រព្រឹត្តិទៅនៃក្រសួងសេដ្ឋកិច្ចនិងហិរញ្ញវត្ថុ
- យោងតាមសំណើរបស់រដ្ឋមន្ត្រីក្រសួងសេដ្ឋកិច្ចនិងហិរញ្ញវត្ថុ

**សម្រេច**

**មាត្រា១.-**

ដាក់ឱ្យអនុវត្តកម្មវិធីកាត់បន្ថយនិង/ឬលុបបំបាត់ពន្ធគយរបស់ព្រះរាជាណាចក្រកម្ពុជា សម្រាប់រយៈពេល ២០១៥-២០២៥ ដែលមិនអនុវត្តជាប្រតិសកម្ម ស្របតាមនាមវិធីនៃតារាងពន្ធគយសុខដុមរបស់អាស៊ាន ឆ្នាំ២០១២ (ASEAN Harmonized Tariff Nomenclature - AHTN 2012) ក្រោមកិច្ចព្រមព្រៀងពាណិជ្ជកម្មទំនិញអាស៊ាន។ កម្មវិធីកាត់បន្ថយនិង/ឬលុបបំបាត់ពន្ធគយនេះ ត្រូវបានកំណត់នៅក្នុងឧបសម្ព័ន្ធនៃអនុក្រឹត្យនេះ។

**មាត្រា២.-**

កម្មវិធីកាត់បន្ថយនិង/ឬលុបបំបាត់ពន្ធគយ ដូចមានចែងនៅក្នុងឧបសម្ព័ន្ធនៃអនុក្រឹត្យនេះ ត្រូវអនុវត្តចំពោះតែទំនិញនាំចូលទាំងឡាយណាដែលមានដើមកំណើតនៅបណ្តាប្រទេសជាសមាជិកអាស៊ានតែប៉ុណ្ណោះ ដោយអនុលោមតាមបទប្បញ្ញត្តិនៃជំពូកទី៣ ស្តីពីវិធានដើមកំណើតនៃកិច្ចព្រមព្រៀងពាណិជ្ជកម្មទំនិញអាស៊ាន។

**មាត្រា៣.-**

អ្នកនាំចូលត្រូវគោរពតាមវិធាននិងនីតិវិធីនានា ដែលកំណត់ដោយក្រសួងសេដ្ឋកិច្ចនិងហិរញ្ញវត្ថុ ក្នុងការអនុវត្តកិច្ចព្រមព្រៀងពាណិជ្ជកម្មទំនិញអាស៊ាន។

**មាត្រា៤.-**

អនុក្រឹត្យនេះ ត្រូវអនុវត្តក្នុងរយៈពេល ៣០ថ្ងៃ ក្រោយពីថ្ងៃចុះហត្ថលេខា។

**មាត្រា៥.-**

បទប្បញ្ញត្តិទាំងឡាយណាដែលផ្ទុយនឹងអនុក្រឹត្យនេះ ត្រូវចាត់ទុកជានិរាករណ៍។



មាត្រា៦.-

រដ្ឋមន្ត្រីទទួលបន្ទុកទីស្តីការគណៈរដ្ឋមន្ត្រី រដ្ឋមន្ត្រីក្រសួងសេដ្ឋកិច្ចនិងហិរញ្ញវត្ថុ រដ្ឋមន្ត្រីគ្រប់ក្រសួង និងប្រធាន  
គ្រប់ស្ថាប័នដែលពាក់ព័ន្ធ ត្រូវទទួលបន្ទុកអនុវត្តអនុក្រឹត្យនេះ តាមភារកិច្ចរៀងៗខ្លួន ចាប់ពីថ្ងៃចុះហត្ថលេខានេះតទៅ។

ធ្វើនៅរាជធានីភ្នំពេញ ថ្ងៃទី ១១ ខែ ធ្នូ ឆ្នាំ ២០១៥



សម្តេចអគ្គមហាសេនាបតីតេជោ ហ៊ុន សែន

បានយកសេចក្តីគោរពជម្រាបជូន  
សម្តេចអគ្គមហាសេនាបតីតេជោនាយករដ្ឋមន្ត្រី សូមហត្ថលេខា  
រដ្ឋមន្ត្រីក្រសួងសេដ្ឋកិច្ចនិងហិរញ្ញវត្ថុ  
អុន ព័ន្ធមុនីរ័ត្ន

**កន្លែងទទួល ៖**

- ក្រសួងព្រះបរមរាជវាំង
- អគ្គលេខាធិការដ្ឋានក្រុមប្រឹក្សាធម្មនុញ្ញ
- អគ្គលេខាធិការដ្ឋានព្រឹទ្ធសភា
- អគ្គលេខាធិការដ្ឋានរដ្ឋសភា
- អគ្គលេខាធិការរាជរដ្ឋាភិបាល
- ខុទ្ទកាល័យសម្តេចអគ្គមហាសេនាបតីតេជោ  
នាយករដ្ឋមន្ត្រីនៃព្រះរាជាណាចក្រកម្ពុជា
- ខុទ្ទកាល័យឯកឧត្តម លោកជំទាវឧបនាយករដ្ឋមន្ត្រី
- សាលារាជធានី ខេត្ត
- ដូចមាត្រា៦
- រាជកិច្ច
- ឯកសារ កាលប្បវត្តិ

**ANNEX 2  
TARIFFS UNDER THE ASEAN TRADE IN GOODS AGREEMENT (ATIGA)  
CAMBODIA**

CC	AHTN 2012	Description	MFN Tariff (submitted in Aug 2013)	Category	Tariff reduction/elimination (%)											
					2015	2016	2017	2018	2019	2020	2021	2022	2023	2024	2025	
KH	7212.10.10	-- Hoop and strip, of a width not exceeding 400 mm -- Other:	7	Schedule A-IL	0	0	0	0	0	0	0	0	0	0	0	0
KH	7212.10.91	--- Containing by weight less than 0.6% of carbon --- Other:	7	Schedule A-IL	0	0	0	0	0	0	0	0	0	0	0	0
KH	7212.10.99	--- Other	7	Schedule A-IL	0	0	0	0	0	0	0	0	0	0	0	0
	7212.20	- Electrolytically plated or coated with zinc:														
KH	7212.20.10	-- Hoop and strip, of a width not exceeding 400 mm	7	Schedule A-IL	0	0	0	0	0	0	0	0	0	0	0	0
KH	7212.20.20	-- Other, containing by weight less than 0.6% of carbon and of a thickness of 1.5 mm or less	7	Schedule A-IL	0	0	0	0	0	0	0	0	0	0	0	0
KH	7212.20.90	-- Other	7	Schedule A-IL	0	0	0	0	0	0	0	0	0	0	0	0
	7212.30	- Otherwise plated or coated with zinc:														
KH	7212.30.10	-- Hoop and strip, of a width not exceeding 400 mm	7	Schedule A-IL	0	0	0	0	0	0	0	0	0	0	0	0
KH	7212.30.20	-- Other, containing by weight less than 0.6% of carbon and of a thickness of 1.5 mm or less	7	Schedule A-IL	0	0	0	0	0	0	0	0	0	0	0	0
		--- Other:														
KH	7212.30.91	--- Coated with zinc by the iron-zinc alloyed coating method, containing by weight less than 0.04% of carbon	7	Schedule A-IL	0	0	0	0	0	0	0	0	0	0	0	0
KH	7212.30.99	--- Other	7	Schedule A-IL	0	0	0	0	0	0	0	0	0	0	0	0
	7212.40	- Painted, varnished or coated with plastics:														
KH	7212.40.10	-- Hoop and strip, of a width not exceeding 400 mm	7	Schedule A-IL	0	0	0	0	0	0	0	0	0	0	0	0
KH	7212.40.20	-- Other, containing by weight less than 0.6% of carbon and of a thickness of 1.5 mm or less	7	Schedule A-IL	0	0	0	0	0	0	0	0	0	0	0	0
KH	7212.40.90	-- Other	7	Schedule A-IL	0	0	0	0	0	0	0	0	0	0	0	0
	7212.50	- Otherwise plated or coated:														
		-- Plated or coated with chromium oxides or with chromium and chromium oxides:														
KH	7212.50.11	--- Hoop and strip, of a width not exceeding 400 mm	7	Schedule A-IL	0	0	0	0	0	0	0	0	0	0	0	0
KH	7212.50.12	--- Other, containing by weight less than 0.6% of carbon and of a thickness of 1.5 mm or less	7	Schedule A-IL	0	0	0	0	0	0	0	0	0	0	0	0
KH	7212.50.19	--- Other	7	Schedule A-IL	0	0	0	0	0	0	0	0	0	0	0	0
		-- Plated or coated with aluminum-zinc alloys:														



**ANNEX 2**  
**TARIFFS UNDER THE ASEAN TRADE IN GOODS AGREEMENT (ATIGA)**  
**CAMBODIA**

CC	AHTN 2012	Description	MFN Tariff (submitted in Aug 2013)	Category	Tariff reduction/elimination (%)											
					2015	2016	2017	2018	2019	2020	2021	2022	2023	2024	2025	
KH	7212.50.21	--- Hoop and strip, of a width not exceeding 400 mm	7	Schedule A-IL	0	0	0	0	0	0	0	0	0	0	0	0
KH	7212.50.22	--- Other, containing by weight less than 0.5% of carbon and of a thickness of 1.5 mm or less	7	Schedule A-IL	0	0	0	0	0	0	0	0	0	0	0	0
KH	7212.50.29	--- Other	7	Schedule A-IL	0	0	0	0	0	0	0	0	0	0	0	0
		-- Other:														
KH	7212.50.91	--- Hoop and strip, of a width not exceeding 400 mm	7	Schedule A-IL	0	0	0	0	0	0	0	0	0	0	0	0
KH	7212.50.92	--- Other, containing by weight less than 0.5% of carbon and of a thickness of 1.5 mm or less	7	Schedule A-IL	0	0	0	0	0	0	0	0	0	0	0	0
KH	7212.50.99	--- Other	7	Schedule A-IL	0	0	0	0	0	0	0	0	0	0	0	0
		-- Clad:														
KH	7212.60.10	-- Hoop and strip, of a width not exceeding 400 mm	7	Schedule A-IL	0	0	0	0	0	0	0	0	0	0	0	0
KH	7212.60.20	-- Other, containing by weight less than 0.5% of carbon and of a thickness of 1.5 mm or less	7	Schedule A-IL	0	0	0	0	0	0	0	0	0	0	0	0
KH	7212.60.90	-- Other	7	Schedule A-IL	0	0	0	0	0	0	0	0	0	0	0	0
		Bars and rods, hot-rolled, in irregularly wound coils, of iron or non-alloy steel:														
		7213														
KH	7213.10.00	- Containing indentations, ribs, grooves or other deformations produced during the rolling process	7	Schedule A-IL	5	5	5	0	0	0	0	0	0	0	0	0
KH	7213.20.00	- Other, of free-cutting steel	7	Schedule A-IL	0	0	0	0	0	0	0	0	0	0	0	0
		- Other:														
		7213.91														
		-- Of circular cross-section measuring less than 14 mm in diameter:														
KH	7213.91.10	--- Of a kind used for producing soldering sticks	7	Schedule A-IL	0	0	0	0	0	0	0	0	0	0	0	0
KH	7213.91.20	--- Of a kind used for concrete reinforcement (rebars)	7	Schedule A-IL	0	0	0	0	0	0	0	0	0	0	0	0
KH	7213.91.90	--- Other	7	Schedule A-IL	0	0	0	0	0	0	0	0	0	0	0	0
		-- Other:														
KH	7213.99.10	--- Of a kind used for producing soldering sticks	7	Schedule A-IL	5	5	5	0	0	0	0	0	0	0	0	0
KH	7213.99.20	--- Of a kind used for concrete reinforcement (rebars)	7	Schedule A-IL	0	0	0	0	0	0	0	0	0	0	0	0
KH	7213.99.90	--- Other	7	Schedule A-IL	0	0	0	0	0	0	0	0	0	0	0	0

*Handwritten signature/initials*





**ANNEX 2  
TARIFFS UNDER THE ASEAN TRADE IN GOODS AGREEMENT (ATIGA)  
CAMBODIA**

CC	AHTN 2012	Description	MFN Tariff (submitted in Aug 2013)	Category	Tariff reduction/elimination (%)													
					2015	2016	2017	2018	2019	2020	2021	2022	2023	2024	2025			
		- Other:																
	7214.91	-- Of rectangular (other than square) cross-section:																
KH	7214.91.10	--- Containing by weight less than 0.6% of carbon	7	Schedule A-IL	0	0	0	0	0	0	0	0	0	0	0	0	0	0
KH	7214.91.20	--- Containing by weight 0.6% or more of carbon	7	Schedule A-IL	0	0	0	0	0	0	0	0	0	0	0	0	0	0
	7214.99	-- Other:																
KH	7214.99.10	--- Containing by weight 0.6% or more of carbon, other than of circular cross-section	7	Schedule A-IL	0	0	0	0	0	0	0	0	0	0	0	0	0	0
KH	7214.99.90	--- Other	7	Schedule A-IL	0	0	0	0	0	0	0	0	0	0	0	0	0	0
	72.15	Other bars and rods of iron or non-alloy steel:																
KH	7215.10.00	- Of free-cutting steel, not further worked than cold-formed or cold-finished	7	Schedule A-IL	0	0	0	0	0	0	0	0	0	0	0	0	0	0
	7215.50	- Other, not further worked than cold-formed or cold-finished:																
KH	7215.50.10	--- Containing by weight 0.6% or more of carbon, other than of circular cross-section	7	Schedule A-IL	0	0	0	0	0	0	0	0	0	0	0	0	0	0
		-- Other:																
KH	7215.50.91	--- Of a kind used for concrete reinforcement (rebars)	7	Schedule A-IL	0	0	0	0	0	0	0	0	0	0	0	0	0	0
KH	7215.50.99	--- Other	7	Schedule A-IL	0	0	0	0	0	0	0	0	0	0	0	0	0	0
	7215.90	- Other:																
KH	7215.90.10	-- Of a kind used for concrete reinforcement (rebars)	7	Schedule A-IL	0	0	0	0	0	0	0	0	0	0	0	0	0	0
KH	7215.90.90	-- Other	7	Schedule A-IL	0	0	0	0	0	0	0	0	0	0	0	0	0	0
	72.16	Angles, shapes and sections of iron or non-alloy steel:																
KH	7216.10.00	- U, I or H sections, not further worked than hot-rolled, hot-drawn or extruded, of a height of less than 80 mm	7	Schedule A-IL	5	5	5	0	0	0	0	0	0	0	0	0	0	0
		- L or T sections, not further worked than hot-rolled, hot-drawn or extruded, of a height of less than 80 mm:																
KH	7216.21.00	--- L sections	7	Schedule A-IL	0	0	0	0	0	0	0	0	0	0	0	0	0	0
KH	7216.22.00	--- T sections	7	Schedule A-IL	0	0	0	0	0	0	0	0	0	0	0	0	0	0
		- U, I or H sections, not further worked than hot-rolled, hot-drawn or extruded of a height of 80 mm or more:																

*Handwritten signature/initials*

**ANNEX 2  
TARIFFS UNDER THE ASEAN TRADE IN GOODS AGREEMENT (ATIGA)  
CAMBODIA**

CC	AHTN 2012	Description	MFN Tariff (submitted in Aug 2013)	Category	Tariff reduction/elimination (%)											
					2015	2016	2017	2018	2019	2020	2021	2022	2023	2024	2025	
KH	7216.31.00	-- U sections	7	Schedule A-IL	0	0	0	0	0	0	0	0	0	0	0	0
KH	7216.32.00	-- I sections	7	Schedule A-IL	5	5	5	0	0	0	0	0	0	0	0	0
KH	7216.33.00	-- H sections	7	Schedule A-IL	5	5	5	0	0	0	0	0	0	0	0	0
KH	7216.40.00	- L or T sections, not further worked than hot-rolled, hot-drawn or extruded, of a height of 80 mm or more	7	Schedule A-IL	0	0	0	0	0	0	0	0	0	0	0	0
	7216.50	- Other angles, shapes and sections, not further worked than hot-rolled, hot-drawn or extruded:														
KH	7216.50.10	-- Of a height of less than 80 mm	7	Schedule A-IL	0	0	0	0	0	0	0	0	0	0	0	0
KH	7216.50.90	-- Other	7	Schedule A-IL	5	5	5	0	0	0	0	0	0	0	0	0
		- Angles, shapes and sections, not further worked than cold-formed or cold-finished:														
KH	7216.61.00	-- Obtained from flat-rolled products	7	Schedule A-IL	0	0	0	0	0	0	0	0	0	0	0	0
KH	7216.69.00	-- Other	7	Schedule A-IL	0	0	0	0	0	0	0	0	0	0	0	0
		- Other:														
KH	7216.91.00	-- Cold-formed or cold-finished from flat-rolled products	7	Schedule A-IL	0	0	0	0	0	0	0	0	0	0	0	0
KH	7216.99.00	-- Other	7	Schedule A-IL	5	5	5	0	0	0	0	0	0	0	0	0
	72.17	Wire of iron or non-alloy steel:														
	7217.10	- Not plated or coated, whether or not polished:														
KH	7217.10.10	-- Containing by weight less than 0.25% of carbon	7	Schedule A-IL	0	0	0	0	0	0	0	0	0	0	0	0
		-- Containing by weight 0.25% or more but less than 0.6% of carbon:														
KH	7217.10.22	--- Bead wire, reed wire, prestressed concrete steel wire, free-cutting steel wire	7	Schedule A-IL	0	0	0	0	0	0	0	0	0	0	0	0
KH	7217.10.29	--- Other	7	Schedule A-IL	5	5	5	0	0	0	0	0	0	0	0	0
		-- Containing by weight 0.6% or more of carbon:														
KH	7217.10.31	--- Spokes wire, bead wire, reed wire, prestressed concrete steel wire, free-cutting steel wire	7	Schedule A-IL	0	0	0	0	0	0	0	0	0	0	0	0
KH	7217.10.39	--- Other	7	Schedule A-IL	0	0	0	0	0	0	0	0	0	0	0	0
	7217.20	- Plated or coated with zinc:														





**ANNEX 2**  
**TARIFFS UNDER THE ASEAN TRADE IN GOODS AGREEMENT (ATIGA)**  
**CAMBODIA**

CC	AHTN 2012	Description	MFN Tariff (submitted in Aug 2013)	Category	Tariff reduction/elimination (%)											
					2015	2016	2017	2018	2019	2020	2021	2022	2023	2024	2025	
KH	7217.20.10	--- Containing by weight less than 0.25% carbon	7	Schedule A-IL	0	0	0	0	0	0	0	0	0	0	0	0
KH	7217.20.20	--- Containing by weight 0.25% or more but less than 0.45% of carbon	7	Schedule A-IL	0	0	0	0	0	0	0	0	0	0	0	0
		--- Containing by weight 0.45% or more of carbon :														
KH	7217.20.91	--- Steel core wire of a kind used for steel reinforced aluminium conductors (ACSR)	7	Schedule A-IL	0	0	0	0	0	0	0	0	0	0	0	0
KH	7217.20.99	--- Other	7	Schedule A-IL	0	0	0	0	0	0	0	0	0	0	0	0
	7217.30	- Plated or coated with other base metals:														
		--- Containing by weight less than 0.25% of carbon:														
KH	7217.30.11	--- Plated or coated with tin	7	Schedule A-IL	0	0	0	0	0	0	0	0	0	0	0	0
KH	7217.30.19	--- Other	7	Schedule A-IL	0	0	0	0	0	0	0	0	0	0	0	0
		--- Containing by weight 0.25% or more of carbon but less than 0.6% of carbon:														
KH	7217.30.21	--- Plated or coated with tin	7	Schedule A-IL	0	0	0	0	0	0	0	0	0	0	0	0
KH	7217.30.29	--- Other	7	Schedule A-IL	0	0	0	0	0	0	0	0	0	0	0	0
		--- Containing by weight 0.6% or more of carbon:														
KH	7217.30.31	--- Copper alloy coated steel wire of a kind used in the manufacture of pneumatic rubber tyres (bead wire)	7	Schedule A-IL	0	0	0	0	0	0	0	0	0	0	0	0
KH	7217.30.32	--- Other, plated or coated with tin	7	Schedule A-IL	0	0	0	0	0	0	0	0	0	0	0	0
KH	7217.30.39	--- Other	7	Schedule A-IL	0	0	0	0	0	0	0	0	0	0	0	0
	7217.90	- Other:														
KH	7217.90.10	-- Containing by weight less than 0.25% of carbon	7	Schedule A-IL	0	0	0	0	0	0	0	0	0	0	0	0
KH	7217.90.90	-- Other	7	Schedule A-IL	0	0	0	0	0	0	0	0	0	0	0	0
		<b>SUB-CHAPTER III</b> <b>STAINLESS STEEL</b>														
	7218	- Stainless steel in ingots or other primary forms; semi-finished products of stainless steel:														
KH	7218.10.00	- Ingots and other primary forms	0	Schedule A-IL	0	0	0	0	0	0	0	0	0	0	0	0
		- Other:														
KH	7218.91.00	-- Of rectangular (other than square) cross-section	0	Schedule A-IL	0	0	0	0	0	0	0	0	0	0	0	0

*Handwritten signature/initials*

**ANNEX 2  
TARIFFS UNDER THE ASEAN TRADE IN GOODS AGREEMENT (ATIGA)  
CAMBODIA**

CC	AHITN 2012	Description	MFN Tariff (submitted in Aug 2013)	Category	Tariff reduction/elimination (%)											
					2015	2016	2017	2018	2019	2020	2021	2022	2023	2024	2025	
KH	7218.99.00	-- Other Flat-rolled products of stainless steel, of a width of 600 mm or more.	0	Schedule A-IL	0	0	0	0	0	0	0	0	0	0	0	0
	72.19	- Not further worked than hot-rolled, in coils:														
KH	7219.11.00	-- Of a thickness exceeding 10 mm	0	Schedule A-IL	0	0	0	0	0	0	0	0	0	0	0	0
KH	7219.12.00	-- Of a thickness of 4.75 mm or more but not exceeding 10 mm	0	Schedule A-IL	0	0	0	0	0	0	0	0	0	0	0	0
KH	7219.13.00	-- Of a thickness of 3 mm or more but less than 4.75 mm	0	Schedule A-IL	0	0	0	0	0	0	0	0	0	0	0	0
KH	7219.14.00	-- Of a thickness of less than 3 mm	0	Schedule A-IL	0	0	0	0	0	0	0	0	0	0	0	0
		- Not further worked than hot-rolled, not in coils:														
KH	7219.21.00	-- Of a thickness exceeding 10 mm	0	Schedule A-IL	0	0	0	0	0	0	0	0	0	0	0	0
KH	7219.22.00	-- Of a thickness of 4.75 mm or more but not exceeding 10 mm	0	Schedule A-IL	0	0	0	0	0	0	0	0	0	0	0	0
KH	7219.23.00	-- Of a thickness of 3 mm or more but less than 4.75 mm	0	Schedule A-IL	0	0	0	0	0	0	0	0	0	0	0	0
KH	7219.24.00	-- Of a thickness of less than 3 mm	0	Schedule A-IL	0	0	0	0	0	0	0	0	0	0	0	0
		- Not further worked than cold-rolled (cold-reduced):														
KH	7219.31.00	-- Of a thickness of 4.75 mm or more	0	Schedule A-IL	0	0	0	0	0	0	0	0	0	0	0	0
KH	7219.32.00	-- Of a thickness of 3 mm or more but less than 4.75 mm	0	Schedule A-IL	0	0	0	0	0	0	0	0	0	0	0	0
KH	7219.33.00	-- Of a thickness exceeding 1 mm but less than 3 mm	0	Schedule A-IL	0	0	0	0	0	0	0	0	0	0	0	0
KH	7219.34.00	-- Of a thickness of 0.5 mm or more but not exceeding 1 mm	0	Schedule A-IL	0	0	0	0	0	0	0	0	0	0	0	0
KH	7219.35.00	-- Of a thickness of less than 0.5 mm	0	Schedule A-IL	0	0	0	0	0	0	0	0	0	0	0	0
KH	7219.90.00	- Other	7	Schedule A-IL	0	0	0	0	0	0	0	0	0	0	0	0
	72.20	Flat-rolled products of stainless steel, of a width of less than 600 mm.														
		- Not further worked than hot-rolled:														
	7220.11	-- Of a thickness of 4.75 mm or more:														
KH	7220.11.10	--- Hoop and strip, of a width not exceeding 400 mm	7	Schedule A-IL	0	0	0	0	0	0	0	0	0	0	0	0
KH	7220.11.90	--- Other	7	Schedule A-IL	0	0	0	0	0	0	0	0	0	0	0	0
	7220.12	--- Of a thickness of less than 4.75 mm:														



**ANNEX 2  
TARIFFS UNDER THE ASEAN TRADE IN GOODS AGREEMENT (ATIGA)  
CAMBODIA**

CC	AHTN 2012	Description	MFN Tariff (submitted in Aug 2013)	Category	Tariff reduction/elimination (%)											
					2015	2016	2017	2018	2019	2020	2021	2022	2023	2024	2025	
KH	7220.12.10	--- Hoop and strip, of a width not exceeding 400 mm	7	Schedule A-IL	0	0	0	0	0	0	0	0	0	0	0	0
KH	7220.12.90	--- Other	7	Schedule A-IL	0	0	0	0	0	0	0	0	0	0	0	0
	7220.20	- Not further worked than cold-rolled (cold-reduced):														
KH	7220.20.10	--- Hoop and strip, of a width not exceeding 400 mm	7	Schedule A-IL	0	0	0	0	0	0	0	0	0	0	0	0
KH	7220.20.90	--- Other	7	Schedule A-IL	0	0	0	0	0	0	0	0	0	0	0	0
	7220.90	- Other:														
KH	7220.90.10	-- Hoop and strip, of a width not exceeding 400 mm	7	Schedule A-IL	0	0	0	0	0	0	0	0	0	0	0	0
KH	7220.90.90	-- Other	7	Schedule A-IL	0	0	0	0	0	0	0	0	0	0	0	0
KH	7221.00.00	Bars and rods, hot-rolled, in irregularly wound coils, of stainless steel.	7	Schedule A-IL	0	0	0	0	0	0	0	0	0	0	0	0
	72.22	Other bars and rods of stainless steel; angles, shapes and sections of stainless steel.														
		- Bars and rods, not further worked than hot-rolled, hot-drawn or extruded:														
KH	7222.11.00	-- Of circular cross-section	7	Schedule A-IL	0	0	0	0	0	0	0	0	0	0	0	0
KH	7222.19.00	-- Other	7	Schedule A-IL	0	0	0	0	0	0	0	0	0	0	0	0
	7222.20	- Bars and rods, not further worked than cold-formed or cold-finished:														
KH	7222.20.10	-- Of circular cross-section	7	Schedule A-IL	0	0	0	0	0	0	0	0	0	0	0	0
KH	7222.20.90	-- Other	7	Schedule A-IL	0	0	0	0	0	0	0	0	0	0	0	0
	7222.30	- Other bars and rods:														
KH	7222.30.10	-- Of circular cross-section	7	Schedule A-IL	0	0	0	0	0	0	0	0	0	0	0	0
KH	7222.30.90	-- Other	7	Schedule A-IL	0	0	0	0	0	0	0	0	0	0	0	0
	7222.40	- Angles, shapes and sections:														
KH	7222.40.10	-- Not further worked than hot-rolled, hot-drawn or extruded	7	Schedule A-IL	0	0	0	0	0	0	0	0	0	0	0	0
KH	7222.40.90	-- Other	7	Schedule A-IL	0	0	0	0	0	0	0	0	0	0	0	0
KH	7223.00.00	Wire of stainless steel.	7	Schedule A-IL	5	5	5	0	0	0	0	0	0	0	0	0
		<b>SUB-CHAPTER IV OTHER ALLOY STEEL; HOLLOW DRILL BARS AND RODS, OF ALLOY OR NON-ALLOY STEEL</b>														

*Handwritten signature*





**ANNEX 2  
TARIFFS UNDER THE ASEAN TRADE IN GOODS AGREEMENT (ATIGA)  
CAMBODIA**

CC	AHTN 2012	Description	MFN Tariff (submitted in Aug 2013)	Category	Tariff reduction/elimination (%)											
					2015	2016	2017	2018	2019	2020	2021	2022	2023	2024	2025	
KH	7225.99.90	--- Other	0	Schedule A-IL	0	0	0	0	0	0	0	0	0	0	0	0
	72.26	Flat-rolled products of other alloy steel, of a width of less than 600 mm.														
		- Of silicon-electrical steel:														
	7226.11	--- Grain-oriented:														
KH	7226.11.10	--- Hoop and strip, of a width not exceeding 400 mm	7	Schedule A-IL	0	0	0	0	0	0	0	0	0	0	0	0
KH	7226.11.90	--- Other	7	Schedule A-IL	0	0	0	0	0	0	0	0	0	0	0	0
	7226.19	--- Other:														
KH	7226.19.10	--- Hoop and strip, of a width not exceeding 400 mm	7	Schedule A-IL	0	0	0	0	0	0	0	0	0	0	0	0
KH	7226.19.90	--- Other	7	Schedule A-IL	0	0	0	0	0	0	0	0	0	0	0	0
	7226.20	- Of high speed steel:														
KH	7226.20.10	--- Hoop and strip, of a width not exceeding 400 mm	7	Schedule A-IL	0	0	0	0	0	0	0	0	0	0	0	0
KH	7226.20.90	--- Other	7	Schedule A-IL	0	0	0	0	0	0	0	0	0	0	0	0
		- Other:														
	7226.91	--- Not further worked than hot-rolled:														
KH	7226.91.10	--- Hoop and strip, of a width not exceeding 400 mm	7	Schedule A-IL	0	0	0	0	0	0	0	0	0	0	0	0
KH	7226.91.90	--- Other	7	Schedule A-IL	0	0	0	0	0	0	0	0	0	0	0	0
	7226.92	--- Not further worked than cold-rolled (cold-reduced):														
KH	7226.92.10	--- Hoop and strip, of a width not exceeding 400 mm	7	Schedule A-IL	0	0	0	0	0	0	0	0	0	0	0	0
KH	7226.92.90	--- Other	7	Schedule A-IL	0	0	0	0	0	0	0	0	0	0	0	0
	7226.99	--- Other:														
		--- Hoop and strip, of a width not exceeding 400 mm:														
KH	7226.99.11	--- Plated or coated with zinc	7	Schedule A-IL	0	0	0	0	0	0	0	0	0	0	0	0
KH	7226.99.19	--- Other	7	Schedule A-IL	0	0	0	0	0	0	0	0	0	0	0	0
		--- Other:														
KH	7226.99.91	--- Plated or coated with zinc	7	Schedule A-IL	0	0	0	0	0	0	0	0	0	0	0	0

*Handwritten signature/initials*

**ANNEX 2  
TARIFFS UNDER THE ASEAN TRADE IN GOODS AGREEMENT (ATIGA)  
CAMBODIA**

CC	AHTN 2012	Description	MFN Tariff (submitted in Aug 2013)	Category	Tariff reduction/elimination (%)											
					2015	2016	2017	2018	2019	2020	2021	2022	2023	2024	2025	
KH	7226.99.99	----- Other	7	Schedule A-IL	0	0	0	0	0	0	0	0	0	0	0	0
	72.27	Bars and rods, hot-rolled, in irregularly wound coils, of other alloy steel.														
KH	7227.10.00	- Of high speed steel	7	Schedule A-IL	0	0	0	0	0	0	0	0	0	0	0	0
KH	7227.20.00	- Of silicon-manganese steel	7	Schedule A-IL	0	0	0	0	0	0	0	0	0	0	0	0
KH	7227.90.00	- Other	7	Schedule A-IL	0	0	0	0	0	0	0	0	0	0	0	0
	72.28	Other bars and rods of other alloy steel; angles, shapes and sections, of other alloy steel; hollow drill bars and rods, of alloy or non-alloy steel.														
	7228.10	- Bars and rods, of high speed steel:														
KH	7228.10.10	-- Of circular cross-section	7	Schedule A-IL	0	0	0	0	0	0	0	0	0	0	0	0
KH	7228.10.90	-- Other	7	Schedule A-IL	0	0	0	0	0	0	0	0	0	0	0	0
	7228.20	- Bars and rods, of silicon-manganese steel:														
		-- Of circular cross-section:														
KH	7228.20.11	--- Not further worked than hot-rolled, hot-drawn or extruded	7	Schedule A-IL	0	0	0	0	0	0	0	0	0	0	0	0
KH	7228.20.19	--- Other	7	Schedule A-IL	0	0	0	0	0	0	0	0	0	0	0	0
		-- Other:														
KH	7228.20.91	--- Not further worked than hot-rolled, hot-drawn or extruded	7	Schedule A-IL	0	0	0	0	0	0	0	0	0	0	0	0
KH	7228.20.99	--- Other	7	Schedule A-IL	0	0	0	0	0	0	0	0	0	0	0	0
	7228.30	- Other bars and rods, not further worked than hot-rolled, hot-drawn or extruded:														
KH	7228.30.10	-- Of circular cross-section	7	Schedule A-IL	0	0	0	0	0	0	0	0	0	0	0	0
KH	7228.30.90	-- Other	7	Schedule A-IL	0	0	0	0	0	0	0	0	0	0	0	0
	7228.40	- Other bars and rods, not further worked than forged:														
KH	7228.40.10	-- Of circular cross-section	7	Schedule A-IL	0	0	0	0	0	0	0	0	0	0	0	0
KH	7228.40.90	-- Other	7	Schedule A-IL	0	0	0	0	0	0	0	0	0	0	0	0
	7228.50	- Other bars and rods, not further worked than cold-formed or cold-finished:														
KH	7228.50.10	-- Of circular cross-section	7	Schedule A-IL	0	0	0	0	0	0	0	0	0	0	0	0
KH	7228.50.90	-- Other	7	Schedule A-IL	0	0	0	0	0	0	0	0	0	0	0	0

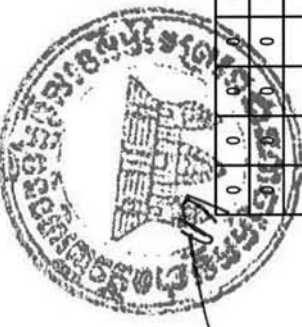





**ANNEX 2  
TARIFFS UNDER THE ASEAN TRADE IN GOODS AGREEMENT (ATIGA)  
CAMBODIA**

CC	AHTN 2012	Description	MFN Tariff (submitted in Aug 2013)	Category	Tariff reduction/elimination (%)										
					2015	2016	2017	2018	2019	2020	2021	2022	2023	2024	2025
KH	7302.30.00	- Switch blades, crossing frogs, point rods and other crossing pieces	7	Schedule A-IL	0	0	0	0	0	0	0	0	0	0	0
KH	7302.40.00	- Fish-plates and sole plates	7	Schedule A-IL	0	0	0	0	0	0	0	0	0	0	0
	7302.90	- Other:													
KH	7302.90.10	-- Sleepers (cross-ties)	7	Schedule A-IL	0	0	0	0	0	0	0	0	0	0	0
KH	7302.90.90	-- Other	7	Schedule A-IL	0	0	0	0	0	0	0	0	0	0	0
	7303.00	- Tubes, pipes and hollow profiles, of cast iron:													
		- Tubes and pipes:													
KH	7303.00.11	-- Hubless tubes and pipes	7	Schedule A-IL	5	5	5	0	0	0	0	0	0	0	0
KH	7303.00.19	-- Other	7	Schedule A-IL	5	5	5	0	0	0	0	0	0	0	0
KH	7303.00.90	- Other	7	Schedule A-IL	5	5	5	0	0	0	0	0	0	0	0
	73.04	- Tubes, pipes and hollow profiles, seamless, of iron (other than cast iron) or steel:													
		- Line pipe of a kind used for oil or gas pipelines:													
KH	7304.11.00	-- Of stainless steel	7	Schedule A-IL	0	0	0	0	0	0	0	0	0	0	0
KH	7304.19.00	-- Other	7	Schedule A-IL	0	0	0	0	0	0	0	0	0	0	0
		- Casing, tubing and drill pipe, of a kind used in drilling for oil or gas:													
KH	7304.22.00	-- Drill pipe of stainless steel	7	Schedule A-IL	0	0	0	0	0	0	0	0	0	0	0
KH	7304.23.00	-- Other drill pipe	7	Schedule A-IL	0	0	0	0	0	0	0	0	0	0	0
KH	7304.24.00	-- Other, of stainless steel	7	Schedule A-IL	0	0	0	0	0	0	0	0	0	0	0
KH	7304.29.00	-- Other	7	Schedule A-IL	5	5	5	0	0	0	0	0	0	0	0
		- Other, of circular cross-section, of iron or non-alloy steel:													
	7304.31	-- Cold-drawn or cold-rolled (cold-reduced):													
KH	7304.31.10	-- -- Drilled casing and tubing with pin and box threads	7	Schedule A-IL	0	0	0	0	0	0	0	0	0	0	0
KH	7304.31.20	-- -- High-pressure pipe	7	Schedule A-IL	0	0	0	0	0	0	0	0	0	0	0
KH	7304.31.40	-- -- Other, having an external diameter of less than 140 mm and containing less than 0.45% by weight of carbon	7	Schedule A-IL	0	0	0	0	0	0	0	0	0	0	0
KH	7304.31.90	-- -- Other	7	Schedule A-IL	5	5	5	0	0	0	0	0	0	0	0

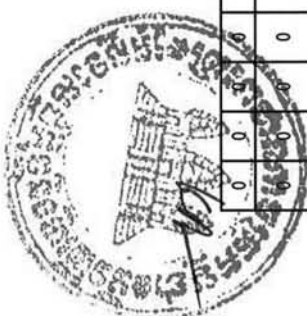





**ANNEX 2  
TARIFFS UNDER THE ASEAN TRADE IN GOODS AGREEMENT (ATIGA)  
CAMBODIA**

CC	AHTN 2012	Description	MFN Tariff (submitted in Aug 2013)	Category	Tariff reduction/elimination (%)										
					2015	2016	2017	2018	2019	2020	2021	2022	2023	2024	2025
KH	7305.19.10	--- Spiral or helical submerged arc welded	7	Schedule A-IL	0	0	0	0	0	0	0	0	0	0	0
KH	7305.19.90	--- Other	7	Schedule A-IL	0	0	0	0	0	0	0	0	0	0	0
KH	7305.20.00	- Casing of a kind used in drilling for oil or gas	7	Schedule A-IL	0	0	0	0	0	0	0	0	0	0	0
		- Other, welded:													
	7305.31	--- Longitudinally welded:													
KH	7305.31.10	--- Stainless steel pipes and tubes	7	Schedule A-IL	5	5	5	0	0	0	0	0	0	0	0
KH	7305.31.90	--- Other	7	Schedule A-IL	0	0	0	0	0	0	0	0	0	0	0
	7305.39	--- Other:													
KH	7305.39.10	--- High-pressure pipe	7	Schedule A-IL	0	0	0	0	0	0	0	0	0	0	0
KH	7305.39.90	--- Other	7	Schedule A-IL	0	0	0	0	0	0	0	0	0	0	0
KH	7305.90.00	- Other	7	Schedule A-IL	5	5	5	0	0	0	0	0	0	0	0
	73.06	Other tubes, pipes and hollow profiles (for example, open seam or welded, riveted or similarly closed), of iron or steel:													
		- Line pipe of a kind used for oil or gas pipelines:													
	7306.11	--- Welded, of stainless steel:													
KH	7306.11.10	--- Longitudinally electric resistance welded (ERW)	7	Schedule A-IL	0	0	0	0	0	0	0	0	0	0	0
KH	7306.11.20	--- Spiral or helical submerged arc welded	7	Schedule A-IL	0	0	0	0	0	0	0	0	0	0	0
KH	7306.11.90	--- Other	7	Schedule A-IL	0	0	0	0	0	0	0	0	0	0	0
	7306.19	--- Other:													
KH	7306.19.10	--- Longitudinally electric resistance welded (ERW)	7	Schedule A-IL	0	0	0	0	0	0	0	0	0	0	0
KH	7306.19.20	--- Spiral or helical submerged arc welded	7	Schedule A-IL	0	0	0	0	0	0	0	0	0	0	0
KH	7306.19.90	--- Other	7	Schedule A-IL	0	0	0	0	0	0	0	0	0	0	0
		- Casing and tubing of a kind used in drilling for oil or gas:													
KH	7306.21.00	--- Welded, of stainless steel	7	Schedule A-IL	0	0	0	0	0	0	0	0	0	0	0
KH	7306.29.00	--- Other	7	Schedule A-IL	0	0	0	0	0	0	0	0	0	0	0
	7306.30	- Other, welded, of circular cross-section, of iron or non-alloy steel:													

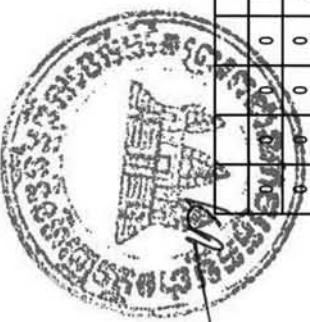

**ANNEX 2  
TARIFFS UNDER THE ASEAN TRADE IN GOODS AGREEMENT (ATIGA)  
CAMBODIA**

CC	AHTN 2012	Description	MFN Tariff (submitted in Aug 2013)	Category	Tariff reduction/elimination (%)											
					2015	2016	2017	2018	2019	2020	2021	2022	2023	2024	2025	
KH	7306.30.10	-- Boiler tubes	7	Schedule A-IL	0	0	0	0	0	0	0	0	0	0	0	0
KH	7306.30.20	-- Copper-plated, fluororesin-coated or zinc-chromated steel tubes with an external diameter not exceeding 15 mm	7	Schedule A-IL	5	5	5	0	0	0	0	0	0	0	0	0
KH	7306.30.30	-- Pipe of a kind used to make sheath pipe (heater pipe) for heating elements of electric flat irons or rice cookers, with an external diameter not exceeding 12 mm	7	Schedule A-IL	5	5	5	0	0	0	0	0	0	0	0	0
KH	7306.30.40	-- High-pressure pipe	7	Schedule A-IL	0	0	0	0	0	0	0	0	0	0	0	0
KH	7306.30.90	-- Other	7	Schedule A-IL	0	0	0	0	0	0	0	0	0	0	0	0
	7306.40	- Other, welded, of circular cross-section, of stainless steel:														
KH	7306.40.10	-- Boiler tubes	7	Schedule A-IL	0	0	0	0	0	0	0	0	0	0	0	0
KH	7306.40.20	-- Stainless steel pipes and tubes, with an external diameter exceeding 105 mm	7	Schedule A-IL	0	0	0	0	0	0	0	0	0	0	0	0
KH	7306.40.30	-- Pipes and tubes containing by weight at least 30% of nickel, with an external diameter not exceeding 10 mm	7	Schedule A-IL	0	0	0	0	0	0	0	0	0	0	0	0
KH	7306.40.90	-- Other	7	Schedule A-IL	5	5	5	0	0	0	0	0	0	0	0	0
	7306.50	- Other, welded, of circular cross-section, of other alloy steel:														
KH	7306.50.10	-- Boiler tubes	7	Schedule A-IL	0	0	0	0	0	0	0	0	0	0	0	0
KH	7306.50.90	-- Other	7	Schedule A-IL	5	5	5	0	0	0	0	0	0	0	0	0
		- Other, welded, of non-circular cross-section:														
KH	7306.61.00	-- Of square or rectangular cross-section	7	Schedule A-IL	0	0	0	0	0	0	0	0	0	0	0	0
KH	7306.69.00	-- Of other non-circular cross-section	7	Schedule A-IL	0	0	0	0	0	0	0	0	0	0	0	0
	7306.90	- Other:														
KH	7306.90.10	-- Copper brazed pipes and tubes	7	Schedule A-IL	0	0	0	0	0	0	0	0	0	0	0	0
KH	7306.90.90	-- Other	7	Schedule A-IL	5	5	5	0	0	0	0	0	0	0	0	0
	73.07	- Tube or pipe fittings (for example, couplings, elbows, sleeves), of iron or steel:														
		- Cast fittings:														
	7307.11	-- Of non-malleable cast iron:														
KH	7307.11.10	--- Hubless tube or pipe fittings	7	Schedule A-IL	0	0	0	0	0	0	0	0	0	0	0	0

**ANNEX 2  
TARIFFS UNDER THE ASEAN TRADE IN GOODS AGREEMENT (ATIGA)  
CAMBODIA**

CC	AHTN 2012	Description	MFN Tariff (submitted in Aug 2013)	Category	Tariff reduction/elimination (%)											
					2015	2016	2017	2018	2019	2020	2021	2022	2023	2024	2025	
KH	7307.11.90	--- Other	7	Schedule A-IL	0	0	0	0	0	0	0	0	0	0	0	0
KH	7307.19.00	-- Other	7	Schedule A-IL	0	0	0	0	0	0	0	0	0	0	0	0
		- Other, of stainless steel:														
	7307.21	-- Flanges:														
KH	7307.21.10	--- Having an internal diameter of less than 15 cm	7	Schedule A-IL	0	0	0	0	0	0	0	0	0	0	0	0
KH	7307.21.90	--- Other	7	Schedule A-IL	0	0	0	0	0	0	0	0	0	0	0	0
	7307.22	-- Threaded elbows, bends and sleeves:														
KH	7307.22.10	--- Having an internal diameter of less than 15 cm	7	Schedule A-IL	0	0	0	0	0	0	0	0	0	0	0	0
KH	7307.22.90	--- Other	7	Schedule A-IL	0	0	0	0	0	0	0	0	0	0	0	0
	7307.23	-- Butt welding fittings:														
KH	7307.23.10	--- Having an internal diameter of less than 15 cm	7	Schedule A-IL	0	0	0	0	0	0	0	0	0	0	0	0
KH	7307.23.90	--- Other	7	Schedule A-IL	0	0	0	0	0	0	0	0	0	0	0	0
	7307.29	-- Other:														
KH	7307.29.10	--- Having an internal diameter of less than 15 cm	7	Schedule A-IL	0	0	0	0	0	0	0	0	0	0	0	0
KH	7307.29.90	--- Other	7	Schedule A-IL	5	5	5	0	0	0	0	0	0	0	0	0
		- Other:														
	7307.91	-- Flanges:														
KH	7307.91.10	--- Having an internal diameter of less than 15 cm	7	Schedule A-IL	0	0	0	0	0	0	0	0	0	0	0	0
KH	7307.91.90	--- Other	7	Schedule A-IL	0	0	0	0	0	0	0	0	0	0	0	0
	7307.92	-- Threaded elbows, bends and sleeves:														
KH	7307.92.10	--- Having an internal diameter of less than 15 cm	7	Schedule A-IL	0	0	0	0	0	0	0	0	0	0	0	0
KH	7307.92.90	--- Other	7	Schedule A-IL	0	0	0	0	0	0	0	0	0	0	0	0
	7307.93	-- Butt welding fittings:														
KH	7307.93.10	--- Having an internal diameter of less than 15 cm	7	Schedule A-IL	0	0	0	0	0	0	0	0	0	0	0	0
KH	7307.93.90	--- Other	7	Schedule A-IL	0	0	0	0	0	0	0	0	0	0	0	0

ព្រះរាជាណាចក្រកម្ពុជា ជាតិ សេចក្តី ឯកភាព លេខ ១៥ សប្តាហ៍ ៣ ថ្ងៃ ២៣ ខែ កុម្ភៈ ឆ្នាំ ២០១៦

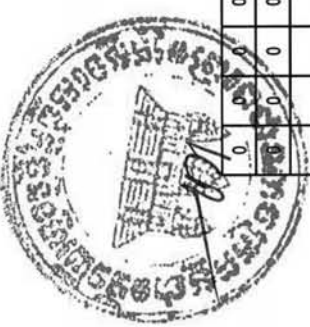



**ANNEX 2**  
**TARIFFS UNDER THE ASEAN TRADE IN GOODS AGREEMENT (ATIGA)**  
**CAMBODIA**

CC	AHTN 2012	Description	MFN Tariff (submitted in Aug 2013)	Category	Tariff reduction/elimination (%)																
					2015	2016	2017	2018	2019	2020	2021	2022	2023	2024	2025						
	7307.99	-- Other:																			
KH	7307.99.10	--- Having an internal diameter of less than 15 cm	7	Schedule A-IL	0	0	0	0	0	0	0	0	0	0	0	0	0	0	0	0	
KH	7307.99.90	--- Other	7	Schedule A-IL	0	0	0	0	0	0	0	0	0	0	0	0	0	0	0	0	
	73.08	Structures (excluding prefabricated buildings of heading 94.06) and parts of structures (for example, bridges and bridge-sections, lock-gates, towers, lattice masts, roofs, roofing frame-works, doors and windows and their frames and thresholds for doors, shutters, balustrades, pillars and columns), of iron or steel; plates, rods, angles, shapes, sections, tubes and the like, prepared for use in structures, of iron or steel.																			
	7308.10	- Bridges and bridge-sections:																			
KH	7308.10.10	-- Prefabricated modular type joined by shear connectors	7	Schedule A-IL	0	0	0	0	0	0	0	0	0	0	0	0	0	0	0	0	
KH	7308.10.90	-- Other	7	Schedule A-IL	5	5	5	0	0	0	0	0	0	0	0	0	0	0	0	0	
	7308.20	- Towers and lattice masts:																			
		--- Towers:																			
KH	7308.20.11	--- Prefabricated modular type joined by shear connectors	7	Schedule A-IL	0	0	0	0	0	0	0	0	0	0	0	0	0	0	0	0	
KH	7308.20.19	--- Other	7	Schedule A-IL	5	5	5	0	0	0	0	0	0	0	0	0	0	0	0	0	
		-- Lattice masts:																			
KH	7308.20.21	--- Prefabricated modular type joined by shear connectors	7	Schedule A-IL	0	0	0	0	0	0	0	0	0	0	0	0	0	0	0	0	
KH	7308.20.29	--- Other	7	Schedule A-IL	0	0	0	0	0	0	0	0	0	0	0	0	0	0	0	0	
KH	7308.30.00	- Doors, windows and their frames and thresholds for doors	7	Schedule A-IL	5	5	5	0	0	0	0	0	0	0	0	0	0	0	0	0	
	7308.40	- Equipment for scaffolding, shunting, propping or pit-propping:																			
KH	7308.40.10	-- Prefabricated modular type joined by shear connectors	7	Schedule A-IL	5	5	5	0	0	0	0	0	0	0	0	0	0	0	0	0	
KH	7308.40.90	-- Other	7	Schedule A-IL	5	5	5	0	0	0	0	0	0	0	0	0	0	0	0	0	
	7308.90	- Other:																			
KH	7308.90.20	-- Prefabricated modular type joined by shear connectors	7	Schedule A-IL	5	5	5	0	0	0	0	0	0	0	0	0	0	0	0	0	
KH	7308.90.40	-- Corrugated and curved galvanised plates or sheets prepared for use in conduits, culverts or tunnels	7	Schedule A-IL	0	0	0	0	0	0	0	0	0	0	0	0	0	0	0	0	
KH	7308.90.50	-- Rails for ships	7	Schedule A-IL	0	0	0	0	0	0	0	0	0	0	0	0	0	0	0	0	

*Handwritten signature/initials*

ព្រះរាជាណាចក្រកម្ពុជា ជាតិ សាសនា ព្រះមហាក្សត្រ

**ANNEX 2  
TARIFFS UNDER THE ASEAN TRADE IN GOODS AGREEMENT (ATIGA)  
CAMBODIA**

CC	AHTN 2012	Description	MFN Tariff (submitted in Aug 2013)	Category	Tariff reduction/elimination (%)											
					2015	2016	2017	2018	2019	2020	2021	2022	2023	2024	2025	
KH	7308.90.60	-- Perforated cable trays -- Other:	7	Schedule A-IL	0	0	0	0	0	0	0	0	0	0	0	0
KH	7308.90.92	--- Guardrails --- Other:	7	Schedule A-IL	0	0	0	0	0	0	0	0	0	0	0	0
KH	7308.90.99	--- Other	7	Schedule A-IL	5	5	5	0	0	0	0	0	0	0	0	0
	7309.00	Reservoirs, tanks, vats and similar containers for any material (other than compressed or liquefied gas), of iron or steel, of a capacity exceeding 300 l, whether or not lined or heat-insulated, but not fitted with mechanical or thermal equipment. - Of a kind used for the conveyance or packing of goods:														
KH	7309.00.11	-- Lined or heat-insulated	15	Schedule A-IL	0	0	0	0	0	0	0	0	0	0	0	0
KH	7309.00.19	-- Other	15	Schedule A-IL	5	5	5	0	0	0	0	0	0	0	0	0
		- Other:														
KH	7309.00.91	-- Lined or heat-insulated	15	Schedule A-IL	0	0	0	0	0	0	0	0	0	0	0	0
KH	7309.00.99	-- Other	15	Schedule A-IL	0	0	0	0	0	0	0	0	0	0	0	0
		Tanks, casks, drums, cans, boxes and similar containers, for any material (other than compressed or liquefied gas), of iron or steel, of a capacity not exceeding 300 l, whether or not lined or heat-insulated, but not fitted with mechanical or thermal equipment.														
	7310.10	- Of a capacity of 50 l or more:														
KH	7310.10.10	-- Of tinsplate	15	Schedule A-IL	0	0	0	0	0	0	0	0	0	0	0	0
KH	7310.10.90	-- Other	15	Schedule A-IL	5	5	5	0	0	0	0	0	0	0	0	0
		- Of a capacity of less than 50 l:														
	7310.21	-- Cans which are to be closed by soldering or crimping:														
KH	7310.21.10	--- Of a capacity of less than 1 l	7	Schedule A-IL	5	5	5	0	0	0	0	0	0	0	0	0
		--- Other:														
KH	7310.21.91	--- Of tinsplate	7	Schedule A-IL	0	0	0	0	0	0	0	0	0	0	0	0
KH	7310.21.99	--- Other	7	Schedule A-IL	5	5	5	0	0	0	0	0	0	0	0	0
		--- Other:														
	7310.29	--- Other:														



**ANNEX 2**  
**TARIFFS UNDER THE ASEAN TRADE IN GOODS AGREEMENT (ATIGA)**  
**CAMBODIA**

CC	AHTN 2012	Description	MFN Tariff (submitted in Aug 2013)	Category	Tariff reduction/elimination (%)											
					2015	2016	2017	2018	2019	2020	2021	2022	2023	2024	2025	
KH	7310.29.10	--- Of a capacity of less than 1 l --- Other:	7	Schedule A-IL	0	0	0	0	0	0	0	0	0	0	0	0
KH	7310.29.91	---- Of ingplate	7	Schedule A-IL	0	0	0	0	0	0	0	0	0	0	0	0
KH	7310.29.99	----- Other	7	Schedule A-IL	0	0	0	0	0	0	0	0	0	0	0	0
	7311.00	Containers for compressed or liquefied gas, of iron or steel. --- Seamless steel cylinders:														
KH	7311.00.21	-- Of a capacity of less than 30 l	7	Schedule A-IL	0	0	0	0	0	0	0	0	0	0	0	0
KH	7311.00.22	-- Of a capacity of 30 l or more, but less than 110 l	7	Schedule A-IL	0	0	0	0	0	0	0	0	0	0	0	0
KH	7311.00.29	-- Other	7	Schedule A-IL	5	5	5	0	0	0	0	0	0	0	0	0
		--- Other:														
KH	7311.00.93	-- Of a capacity of less than 30 l	7	Schedule A-IL	0	0	0	0	0	0	0	0	0	0	0	0
KH	7311.00.94	-- Of a capacity of 30 l or more, but less than 110 l	7	Schedule A-IL	0	0	0	0	0	0	0	0	0	0	0	0
KH	7311.00.99	-- Other	7	Schedule A-IL	5	5	5	0	0	0	0	0	0	0	0	0
	73.12	Stranded wire, ropes, cables, plaited bands, slings and the like, of iron or steel, not electrically insulated.														
	7312.10	--- Stranded wire, ropes and cables:														
KH	7312.10.10	-- Locked coils, flattened strands and non-rotating wire ropes	7	Schedule A-IL	0	0	0	0	0	0	0	0	0	0	0	0
KH	7312.10.20	-- Plated or coated with brass and of a diameter not exceeding 3 mm	7	Schedule A-IL	0	0	0	0	0	0	0	0	0	0	0	0
		--- Other:														
KH	7312.10.91	--- Prestressing steel strand	7	Schedule A-IL	0	0	0	0	0	0	0	0	0	0	0	0
KH	7312.10.99	--- Other	7	Schedule A-IL	0	0	0	0	0	0	0	0	0	0	0	0
KH	7312.90.00	--- Other	7	Schedule A-IL	5	5	5	0	0	0	0	0	0	0	0	0
KH	7313.00.00	Barbed wire of iron or steel; twisted hoop or single flat wire, barbed or not, and loosely twisted double wire, of a kind used for fencing, of iron or steel.	15	Schedule A-IL	0	0	0	0	0	0	0	0	0	0	0	0
	73.14	Cloth (including endless bands), grill, netting and fencing, of iron or steel wire; expanded metal of iron or steel.														

*Handwritten signature/initials*





**ANNEX 2**  
**TARIFFS UNDER THE ASEAN TRADE IN GOODS AGREEMENT (ATIGA)**  
**CAMBODIA**

CC	AHTN 2012	Description	MFN Tariff (submitted in Aug 2013)	Category	Tariff reduction/elimination (%)															
					2015	2016	2017	2018	2019	2020	2021	2022	2023	2024	2025					
	7315.19	--Parts:																		
KH	7315.19.10	---Of bicycle or motorcycle chain	7	Schedule C-PPS	0	0	0	0	0	0	0	0	0	0	0	0	0	0	0	0
KH	7315.19.90	---Other	7	Schedule A-IL	0	0	0	0	0	0	0	0	0	0	0	0	0	0	0	0
KH	7315.20.00	-Skid chain	7	Schedule A-IL	0	0	0	0	0	0	0	0	0	0	0	0	0	0	0	0
		- Other chain:																		
KH	7315.81.00	--Stud-link	7	Schedule A-IL	0	0	0	0	0	0	0	0	0	0	0	0	0	0	0	0
KH	7315.82.00	--Other, welded link	7	Schedule A-IL	0	0	0	0	0	0	0	0	0	0	0	0	0	0	0	0
	7315.89	---Other:																		
KH	7315.89.10	---Bicycle or motorcycle chain	7	Schedule C-PPS	0	0	0	0	0	0	0	0	0	0	0	0	0	0	0	0
KH	7315.89.90	---Other	7	Schedule A-IL	0	0	0	0	0	0	0	0	0	0	0	0	0	0	0	0
	7315.90	- Other parts:																		
KH	7315.90.20	---Of bicycle or motorcycle chain	7	Schedule C-PPS	0	0	0	0	0	0	0	0	0	0	0	0	0	0	0	0
KH	7315.90.90	---Other	7	Schedule C-PPS	0	0	0	0	0	0	0	0	0	0	0	0	0	0	0	0
KH	7316.00.00	Anchors, grapnels and parts thereof, of iron or steel.	15	Schedule A-IL	5	5	5	0	0	0	0	0	0	0	0	0	0	0	0	0
	7317.00	Nails, tacks, drawing pins, corrugated nails, staples (other than those of heading 83.05) and similar articles, of iron or steel, whether or not with heads of other material, but excluding such articles with heads of copper.																		
KH	7317.00.10	- Wire nails	15	Schedule A-IL	5	5	5	0	0	0	0	0	0	0	0	0	0	0	0	0
KH	7317.00.20	- Staples	15	Schedule A-IL	0	0	0	0	0	0	0	0	0	0	0	0	0	0	0	0
KH	7317.00.90	- Other	15	Schedule A-IL	0	0	0	0	0	0	0	0	0	0	0	0	0	0	0	0
	73.18	Screws, bolts, nuts, coach screws, screw hooks, rivets, collars, cotter-pins, washers (including spring washers) and similar articles, of iron or steel.																		
		- Threaded articles:																		
KH	7318.11.00	---Coach screws	15	Schedule A-IL	0	0	0	0	0	0	0	0	0	0	0	0	0	0	0	0
KH	7318.12.00	---Other wood screws	15	Schedule A-IL	0	0	0	0	0	0	0	0	0	0	0	0	0	0	0	0
KH	7318.13.00	---Screw hooks and screw rings	15	Schedule A-IL	0	0	0	0	0	0	0	0	0	0	0	0	0	0	0	0

*Handwritten signature/initials*

**ANNEX 2  
TARIFFS UNDER THE ASEAN TRADE IN GOODS AGREEMENT (ATIGA)  
CAMBODIA**

CC	AHTN 2012	Description	MFN Tariff (submitted in Aug 2013)	Category	Tariff reduction/elimination (%)											
					2015	2016	2017	2018	2019	2020	2021	2022	2023	2024	2025	
KH	7318.14.00	-- Self-lapping screws	15	Schedule A-IL	0	0	0	0	0	0	0	0	0	0	0	0
KH	7318.15.00	-- Other screws and bolts, whether or not with their nuts or washers	15	Schedule A-IL	5	5	5	0	0	0	0	0	0	0	0	0
KH	7318.16.00	-- Nuts	15	Schedule A-IL	0	0	0	0	0	0	0	0	0	0	0	0
KH	7318.19.00	-- Other	15	Schedule A-IL	5	5	5	0	0	0	0	0	0	0	0	0
		- Non-threaded articles:														
KH	7318.21.00	-- Spring washers and other lock washers	15	Schedule A-IL	0	0	0	0	0	0	0	0	0	0	0	0
KH	7318.22.00	-- Other washers	15	Schedule A-IL	0	0	0	0	0	0	0	0	0	0	0	0
KH	7318.23.00	-- Rivets	15	Schedule A-IL	0	0	0	0	0	0	0	0	0	0	0	0
KH	7318.24.00	-- Collars and collar-pins	15	Schedule A-IL	0	0	0	0	0	0	0	0	0	0	0	0
KH	7318.29.00	-- Other	15	Schedule A-IL	0	0	0	0	0	0	0	0	0	0	0	0
	73.19	Sewing needles, knitting needles, bodkins, crochet hooks, embroidery silletos and similar articles, for use in the hand, of iron or steel; safety pins and other pins of iron or steel, not elsewhere specified or included.														
KH	7319.40.00	- Safety pins and other pins	7	Schedule A-IL	0	0	0	0	0	0	0	0	0	0	0	0
	7319.90	- Other:														
KH	7319.90.10	-- Sewing, darning or embroidery needles	7	Schedule A-IL	0	0	0	0	0	0	0	0	0	0	0	0
KH	7319.90.90	-- Other	7	Schedule A-IL	0	0	0	0	0	0	0	0	0	0	0	0
	73.20	Springs and leaves for springs, of iron or steel:														
	7320.10	- Leaf-springs and leaves therefor:														
		-- Suitable for use on motor vehicles or machinery of heading 84.29 or 84.30:														
KH	7320.10.11	--- Suitable for use on motor vehicles of heading 87.02, 87.03 or 87.04	35	Schedule C-PIS	0	0	0	0	0	0	0	0	0	0	0	0
KH	7320.10.19	--- Other	35	Schedule C-PIS	0	0	0	0	0	0	0	0	0	0	0	0
KH	7320.10.90	-- Other	35	Schedule A-IL	0	0	0	0	0	0	0	0	0	0	0	0
	7320.20	- Helical springs:														
KH	7320.20.10	-- Suitable for use on motor vehicles or machinery of heading 84.29 or 84.30	35	Schedule C-PIS	0	0	0	0	0	0	0	0	0	0	0	0
KH	7320.20.90	-- Other	35	Schedule A-IL	0	0	0	0	0	0	0	0	0	0	0	0

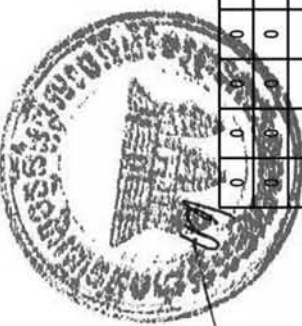



**ANNEX 2  
TARIFFS UNDER THE ASEAN TRADE IN GOODS AGREEMENT (ATIGA)  
CAMBODIA**

CC	AHTN 2012	Description	MFN Tariff (submitted in Aug 2013)	Category	Tariff reduction/elimination (%)																
					2015	2016	2017	2018	2019	2020	2021	2022	2023	2024	2025						
	7320.90	- Other:																			
KH	7320.90.10	-- Suitable for use on motor vehicles	35	Schedule C-PIS	0	0	0	0	0	0	0	0	0	0	0	0	0	0	0	0	
KH	7320.90.90	-- Other	35	Schedule A-IL	0	0	0	0	0	0	0	0	0	0	0	0	0	0	0	0	
	73.21	Stoves, ranges, grates, cookers (including those with subsidiary boilers for central heating), barbecues, braziers, gas-rings, plate warmers and similar non-electric domestic appliances, and parts thereof, of iron or steel.																			
		-- Cooking appliances and plate warmers:																			
KH	7321.11.00	-- For gas fuel or for both gas and other fuels	15	Schedule C-PIS	0	0	0	0	0	0	0	0	0	0	0	0	0	0	0	0	0
KH	7321.12.00	-- For liquid fuel	15	Schedule C-PIS	0	0	0	0	0	0	0	0	0	0	0	0	0	0	0	0	0
KH	7321.19.00	-- Other, including appliances for solid fuel	15	Schedule C-PIS	0	0	0	0	0	0	0	0	0	0	0	0	0	0	0	0	0
		-- Other appliances:																			
KH	7321.81.00	-- For gas fuel or for both gas and other fuels	15	Schedule C-PIS	0	0	0	0	0	0	0	0	0	0	0	0	0	0	0	0	0
KH	7321.82.00	-- For liquid fuel	15	Schedule C-PIS	0	0	0	0	0	0	0	0	0	0	0	0	0	0	0	0	0
KH	7321.89.00	-- Other, including appliances for solid fuel	15	Schedule C-PIS	0	0	0	0	0	0	0	0	0	0	0	0	0	0	0	0	0
	7321.90	- Parts:																			
KH	7321.90.10	-- Of kerosene stoves	15	Schedule C-PIS	0	0	0	0	0	0	0	0	0	0	0	0	0	0	0	0	0
KH	7321.90.20	-- Of cooking appliances and plate warmers using gas fuel	15	Schedule C-PIS	0	0	0	0	0	0	0	0	0	0	0	0	0	0	0	0	0
KH	7321.90.90	-- Other	15	Schedule C-PIS	0	0	0	0	0	0	0	0	0	0	0	0	0	0	0	0	0
	73.22	Radiators for central heating, not electrically heated, and parts thereof, of iron or steel; air heaters and hot air distributors (including distributors which can also distribute fresh or conditioned air), not electrically heated, incorporating a motor-driven fan or blower, and parts thereof, of iron or steel.																			
		- Radiators and parts thereof:																			
KH	7322.11.00	-- Of cast iron	7	Schedule A-IL	0	0	0	0	0	0	0	0	0	0	0	0	0	0	0	0	0
KH	7322.19.00	-- Other	7	Schedule A-IL	0	0	0	0	0	0	0	0	0	0	0	0	0	0	0	0	0
KH	7322.90.00	- Other	7	Schedule A-IL	0	0	0	0	0	0	0	0	0	0	0	0	0	0	0	0	0

*Handwritten signature*





**ព្រះរាជាណាចក្រកម្ពុជា**

**រាជរដ្ឋាភិបាលកម្ពុជា**

**ជាតិ សាសនា ព្រះមហាក្សត្រ**

លេខ: ៣១ អនក្រ.បក



**អនុក្រឹត្យ  
ស្តីពី**

**ការដំឡើងឋានៈវិទ្យាស្ថានពហុបច្ចេកទេសព្រះកុសុមៈ  
ឱ្យមានឋានៈស្មើថ្នាក់អគ្គនាយកដ្ឋាន**

**រាជរដ្ឋាភិបាល**

- បានឃើញរដ្ឋធម្មនុញ្ញនៃព្រះរាជាណាចក្រកម្ពុជា
- បានឃើញព្រះរាជក្រឹត្យលេខ នស/រកត/០៩១៣/៩០៣ ចុះថ្ងៃទី២៤ ខែកញ្ញា ឆ្នាំ២០១៣ ស្តីពីការតែងតាំងរាជរដ្ឋាភិបាលនៃព្រះរាជាណាចក្រកម្ពុជា
- បានឃើញព្រះរាជក្រឹត្យលេខ នស/រកត/១២១៣/១៣៩៣ ចុះថ្ងៃទី២១ ខែធ្នូ ឆ្នាំ២០១៣ ស្តីពីការកែសម្រួលនិងបំពេញបន្ថែមសមាសភាពរាជរដ្ឋាភិបាលនៃព្រះរាជាណាចក្រកម្ពុជា
- បានឃើញព្រះរាជក្រមលេខ០២/នស/៩៤ ចុះថ្ងៃទី២០ ខែកក្កដា ឆ្នាំ១៩៩៤ ដែលប្រកាសឱ្យប្រើច្បាប់ស្តីពីការរៀបចំនិងការប្រព្រឹត្តទៅនៃគណៈរដ្ឋមន្ត្រី
- បានឃើញព្រះរាជក្រមលេខ នស/រកម/០១០៥/០០៣ ចុះថ្ងៃទី១៧ ខែមករា ឆ្នាំ២០០៥ ដែលប្រកាសឱ្យប្រើច្បាប់ស្តីពីការបង្កើតក្រសួងការងារនិងបណ្តុះបណ្តាលវិជ្ជាជីវៈ
- បានឃើញអនុក្រឹត្យលេខ២០ អនក្រ.បក ចុះថ្ងៃទី៣០ ខែមេសា ឆ្នាំ១៩៩៦ ស្តីពីការរៀបចំនិងការប្រព្រឹត្តទៅរបស់ក្រសួងនិងរដ្ឋលេខាធិការដ្ឋាន
- បានឃើញអនុក្រឹត្យលេខ១១០ អនក្រ.បក ចុះថ្ងៃទី២៤ ខែតុលា ឆ្នាំ២០០១ ស្តីពីការដំឡើងឋានៈមជ្ឈមណ្ឌលបច្ចេកទេសនិងវិជ្ជាជីវៈព្រះកុសុមៈទៅជាវិទ្យាស្ថានពហុបច្ចេកទេសព្រះកុសុមៈ
- បានឃើញអនុក្រឹត្យលេខ២៨៣ អនក្រ.បក ចុះថ្ងៃទី១៤ ខែវិច្ឆិកា ឆ្នាំ២០១៤ ស្តីពីការរៀបចំនិងការប្រព្រឹត្តទៅរបស់ក្រសួងការងារនិងបណ្តុះបណ្តាលវិជ្ជាជីវៈ
- បានឃើញអនុក្រឹត្យលេខ១១៤ អនក្រ.បក ចុះថ្ងៃទី៧ ខែកញ្ញា ឆ្នាំ២០១៥ ស្តីពីការកំណត់ចំណុចសម្រាប់គ្រងនិងមុខតំណែងក្នុងរចនាសម្ព័ន្ធគ្រប់គ្រងនៃក្រសួង ស្ថាប័នថ្នាក់ជាតិនិងថ្នាក់ក្រោមជាតិ
- យោងតាមសំណើរបស់រដ្ឋមន្ត្រីក្រសួងការងារនិងបណ្តុះបណ្តាលវិជ្ជាជីវៈ





**សម្រេច**

**មាត្រា ១ .-**

ត្រូវបានដំឡើងឋានៈវិទ្យាស្ថានពហុបច្ចេកទេសព្រះកុសុមៈឲ្យមានឋានៈស្មើថ្នាក់អគ្គនាយកដ្ឋាន សរសេរជាអក្សរកាត់ថា **វ.ព.ប.ព.ក.** ដែលស្ថិតនៅក្រោមឱវាទក្រសួងការងារនិងបណ្តុះបណ្តាលវិជ្ជាជីវៈ។

**មាត្រា ២ .-**

- វិទ្យាស្ថានពហុបច្ចេកទេសព្រះកុសុមៈមានភារកិច្ច៖
- អប់រំបណ្តុះបណ្តាលធនធានមនុស្ស ចាប់ពីកម្រិតបណ្តុះបណ្តាលបច្ចេកទេសនិងវិជ្ជាជីវៈ បរិញ្ញាបត្ររង បរិញ្ញាបត្រ បរិញ្ញាបត្រជាន់ខ្ពស់ និងបណ្ឌិត តាមប្រព័ន្ធអប់រំបណ្តុះបណ្តាលបច្ចេកទេសនិងវិជ្ជាជីវៈ ស្របតាមគោលនយោបាយអាទិភាពរបស់រាជរដ្ឋាភិបាលសម្រាប់ការអភិវឌ្ឍប្រទេសជាតិ។
- រៀបចំនិងអភិវឌ្ឍកម្មវិធីសិក្សាឲ្យសមស្របតាមស្តង់ដារជាតិសមត្ថភាពនិងកម្រិតគុណវុឌ្ឍិជាតិ ដើម្បីឆ្លើយតបទៅនឹងទីផ្សារការងារ។

**មាត្រា ៣ .-**

នាយកវិទ្យាស្ថានពហុបច្ចេកទេសព្រះកុសុមៈមានឋានៈស្មើអគ្គនាយក និងមាននាយករងមួយចំនួនមានឋានៈស្មើអគ្គនាយករងជាជំនួយការតាមការចាំបាច់។

**មាត្រា ៤ .-**

- វិទ្យាស្ថានពហុបច្ចេកទេសព្រះកុសុមៈមានរចនាសម្ព័ន្ធដូចតទៅ៖
- ផ្នែករដ្ឋបាល បុគ្គលិក និងហិរញ្ញវត្ថុ
- ផ្នែកអប់រំ
- ផ្នែកទំនាក់ទំនងឧស្សាហកម្ម ផែនការ អភិវឌ្ឍ និងអប់រំជំនាញទន់
- ផ្នែកអភិវឌ្ឍកម្មវិធីសិក្សានិងធានាគុណភាពផ្នែកក្នុង
- មហាវិទ្យាល័យសំណង់ស៊ីវិល
- មហាវិទ្យាល័យអគ្គិសនី
- មហាវិទ្យាល័យអេឡិចត្រូនិក
- មហាវិទ្យាល័យគ្រប់គ្រង
- មហាវិទ្យាល័យគណនេយ្យនិងហិរញ្ញវត្ថុ
- មហាវិទ្យាល័យម៉ាឃីនដឹក
- មហាវិទ្យាល័យបច្ចេកវិទ្យាព័ត៌មាន

អង្គការលេខនៃវិទ្យាស្ថានពហុបច្ចេកទេសព្រះកុសុមៈមានភ្ជាប់ជាឧបសម្ព័ន្ធនៃអនុក្រឹត្យនេះ។  
វិទ្យាស្ថានពហុបច្ចេកទេសព្រះកុសុមៈអាចបង្កើតផ្នែកនិងមហាវិទ្យាល័យផ្សេងទៀត ដោយរៀបចំសំណុំបែបបទសុំការអនុញ្ញាតពីក្រសួងការងារនិងបណ្តុះបណ្តាលវិជ្ជាជីវៈ។

**មាត្រា ៥ .-**

ផ្នែកនិងមហាវិទ្យាល័យនីមួយៗត្រូវដឹកនាំដោយប្រធានឬព្រឹទ្ធបុរសមួយរូប មានឋានៈស្មើមន្ត្រីអគ្គនាយកដ្ឋាន និងអមដោយអនុប្រធានផ្នែកឬព្រឹទ្ធបុរសមួយចំនួនជាជំនួយការតាមការចាំបាច់ ដោយអនុវត្តតាមអនុក្រឹត្យលេខ១១៤ រ.ក.ប



អនក្រ.បក ចុះថ្ងៃទី៧ ខែកញ្ញា ឆ្នាំ២០១៥ ស្តីពីការកំណត់ចេតនាសម្ព័ន្ធគ្រប់គ្រងនិងមុខតំណែងក្នុងចេតនាសម្ព័ន្ធគ្រប់គ្រងនៃ ក្រសួង ស្ថាប័នថ្នាក់ជាតិនិងថ្នាក់ក្រោមជាតិ។

**មាត្រា ៦ .-**

វិទ្យាស្ថានពហុបច្ចេកទេសព្រះកុសុមៈកាន់កាប់និងប្រើប្រាស់គណនេយ្យតាមប្រព័ន្ធគណនេយ្យសាធារណៈដែលត្រូវ បានឧបត្ថម្ភពីថវិកាជាតិនិងពីប្រភពថវិកាផ្សេងៗទៀត សម្រាប់ការបណ្តុះបណ្តាលនិងមានខ្ពង់ខ្ពស់គណនេយ្យដោយឡែក។

**មាត្រា ៧ .-**

អនុក្រឹត្យលេខ១១០ អនក្រ.បក ចុះថ្ងៃទី២៤ ខែតុលា ឆ្នាំ២០០១ ស្តីពីការដំឡើងឋានៈមជ្ឈមណ្ឌលបច្ចេកទេស និងវិជ្ជាជីវៈព្រះកុសុមៈទៅជាវិទ្យាស្ថានពហុបច្ចេកទេសព្រះកុសុមៈនិងបទប្បញ្ញត្តិទាំងឡាយណាដែលផ្ទុយនឹងអនុក្រឹត្យនេះ ត្រូវទុកជានិរាករណ៍។

**មាត្រា ៨ .-**

រដ្ឋមន្ត្រីទទួលបន្ទុកទីស្តីការគណៈរដ្ឋមន្ត្រី រដ្ឋមន្ត្រីក្រសួងសេដ្ឋកិច្ចនិងហិរញ្ញវត្ថុ រដ្ឋមន្ត្រីក្រសួងការងារនិងបណ្តុះ បណ្តាលវិជ្ជាជីវៈ រដ្ឋមន្ត្រីគ្រប់គ្រងនិងប្រធានគ្រប់ស្ថាប័នដែលពាក់ព័ន្ធ ត្រូវទទួលបន្ទុកអនុវត្តអនុក្រឹត្យនេះតាមភារកិច្ច រៀងៗខ្លួន ចាប់ពីថ្ងៃចុះហត្ថលេខានេះតទៅ។

ធ្វើនៅរាជធានីភ្នំពេញ ថ្ងៃទី ២៣ ខែ កុម្ភៈ ឆ្នាំ ២០១៦



**សម្តេចអគ្គមហាសេនាបតីតេជោ ហ៊ុន សែន**

បានយកសេចក្តីគោរពជម្រាបជូន  
សម្តេចអគ្គមហាសេនាបតីតេជោ នាយករដ្ឋមន្ត្រី សូមហត្ថលេខា  
**រដ្ឋមន្ត្រីក្រសួងការងារនិងបណ្តុះបណ្តាលវិជ្ជាជីវៈ**

**អ៊ុក សំហេង**

**កន្លែងទទួល**

- ក្រសួងព្រះបរមរាជវាំង
- អគ្គលេខាធិការដ្ឋានក្រុមប្រឹក្សាធម្មនុញ្ញ
- អគ្គលេខាធិការដ្ឋានព្រឹទ្ធសភា
- អគ្គលេខាធិការដ្ឋានរដ្ឋសភា
- អគ្គលេខាធិការរាជរដ្ឋាភិបាល
- ខុទ្ទកាល័យសម្តេចនាយករដ្ឋមន្ត្រី
- ខុទ្ទកាល័យសម្តេច ឯកឧត្តម លោកជំទាវឧបនាយករដ្ឋមន្ត្រី
- ដូចមាត្រា៨
- រាជកិច្ច
- ឯកសារ កាលប្បវត្តិ

ឧបសម្ព័ន្ធនៃអនុក្រឹត្យលេខ... *MA*..... អនុក្រឹត្យ បក ចុះថ្ងៃទី... *១៧*... ខែ... *កុម្ភៈ*... ឆ្នាំ២០១៦

ត្រូវបានកែសម្រួលដោយៈ ភិប្រតិបត្តិការនៃស្ថាប័នស្រាវជ្រាវ និងបណ្តុះបណ្តាលមនុស្សធម៌ និងសង្គមក្រុមស្រុកស្រះ

ប្រធានដ្ឋានៈ ស្ថាប័នស្រាវជ្រាវ និងបណ្តុះបណ្តាលមនុស្សធម៌ និងសង្គមក្រុមស្រុកស្រះ

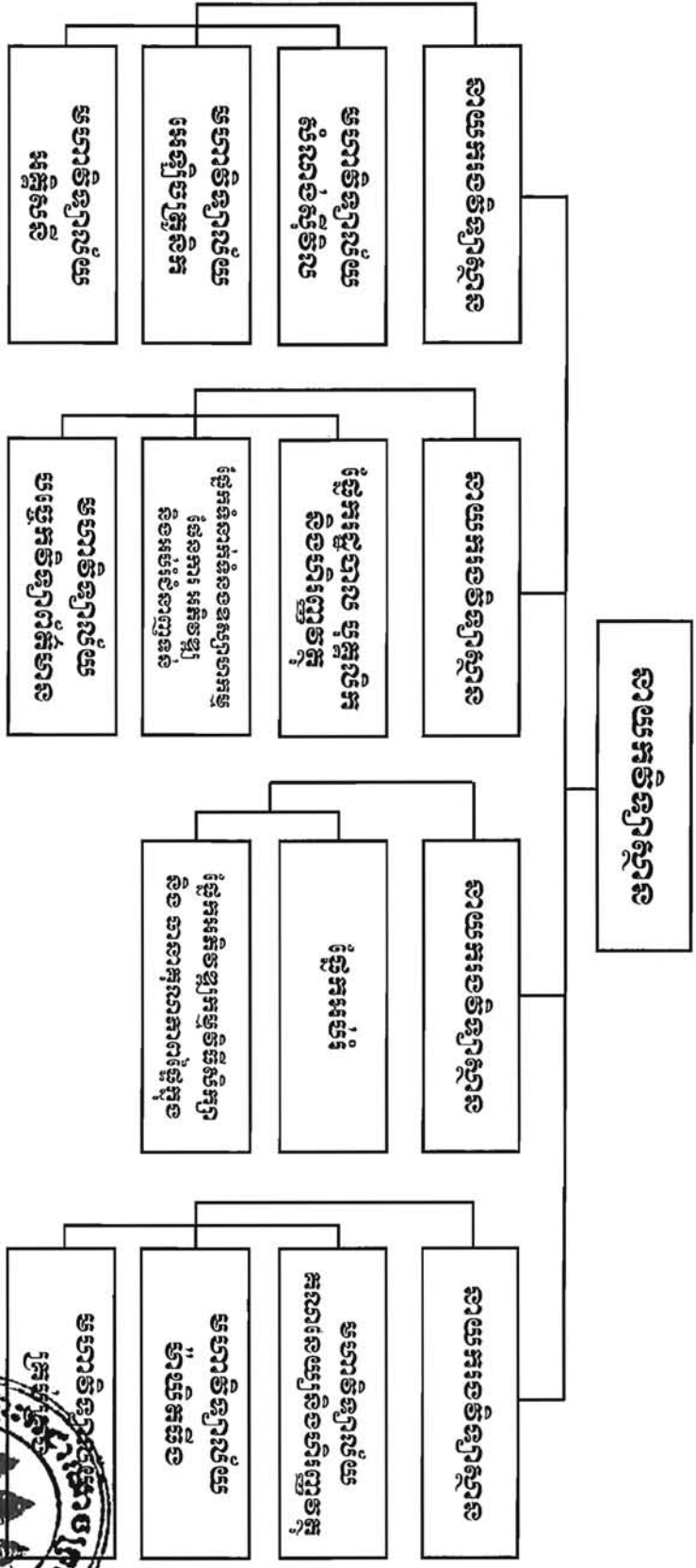





**ព្រះរាជាណាចក្រកម្ពុជា**  
**ជាតិ សាសនា ព្រះមហាក្សត្រ**

**រាជរដ្ឋាភិបាលកម្ពុជា**

លេខ: ១០ គ/ រដ្ឋប្បវេណី បក

**អនុក្រឹត្យ**  
**ស្តីពី**

**ការដាក់មន្ត្រីរាជការឱ្យចូលនិវត្តន៍**

**រាជរដ្ឋាភិបាល**

- បានឃើញរដ្ឋធម្មនុញ្ញ នៃព្រះរាជាណាចក្រកម្ពុជា
- បានឃើញព្រះរាជក្រឹត្យលេខ នស/រកត/០៩១៣/៩០៣ ចុះថ្ងៃទី ២៤ ខែ កញ្ញា ឆ្នាំ ២០១៣ ស្តីពី ការតែងតាំងរាជរដ្ឋាភិបាល នៃព្រះរាជាណាចក្រកម្ពុជា
- បានឃើញព្រះរាជក្រមលេខ០២/នស/៩៤ ចុះថ្ងៃទី ២០ ខែ កក្កដា ឆ្នាំ ១៩៩៤ ដែលប្រកាសឱ្យប្រើ ច្បាប់ស្តីពីការរៀបចំនិងការប្រព្រឹត្តទៅ នៃគណៈរដ្ឋមន្ត្រី
- បានឃើញព្រះរាជក្រមលេខ០៦/នស/៩៤ ចុះថ្ងៃទី ៣០ ខែ តុលា ឆ្នាំ ១៩៩៤ ដែលប្រកាសឱ្យប្រើច្បាប់ ស្តីពីសហលក្ខន្តិកៈមន្ត្រីរាជការស៊ីវិល នៃព្រះរាជាណាចក្រកម្ពុជា
- បានឃើញព្រះរាជក្រមលេខ នស/រកម/០១៩៦/២០ ចុះថ្ងៃទី ២៤ ខែ មករា ឆ្នាំ ១៩៩៦ ដែលប្រកាស ឱ្យប្រើច្បាប់ស្តីពីការបង្កើតក្រសួងប្រៃសណីយ៍ និងទូរគមនាគមន៍
- បានឃើញព្រះរាជក្រឹត្យលេខ ជស/រកត/០៣០០/១១៦ ចុះថ្ងៃទី ០៣ ខែ មីនា ឆ្នាំ ២០០០ ស្តីពីលក្ខន្តិកៈ ដោយឡែក នៃក្របខ័ណ្ឌមន្ត្រីគ្រប់គ្រងរដ្ឋបាល
- បានឃើញព្រះរាជក្រឹត្យលេខ នស/រកត/១០១៤/១១៧៥ ចុះថ្ងៃទី ០២ ខែ តុលា ឆ្នាំ ២០១៤ ស្តីពី គោលការណ៍រួម នៃការរៀបចំមុខងារសាធារណៈរបស់រដ្ឋ
- បានឃើញអនុក្រឹត្យលេខ ៦៦ អនក្រ.បក ចុះថ្ងៃទី ២២ ខែ តុលា ឆ្នាំ ១៩៩៧ ស្តីពីការរៀបចំ និង ការប្រព្រឹត្តទៅរបស់ក្រសួងប្រៃសណីយ៍ និងទូរគមនាគមន៍
- យោងតាមសំណើរបស់រដ្ឋមន្ត្រីក្រសួងមុខងារសាធារណៈ

**សម្រេច**

**មាត្រា ១ .-** ដាក់មន្ត្រីរាជការចំនួន ០២ រូប របស់ក្រសួងប្រៃសណីយ៍ និងទូរគមនាគមន៍ ឱ្យចូលនិវត្តន៍ក្នុងឋានន្តរស័ក្តិ រមមន្ត្រី នៃក្របខ័ណ្ឌមន្ត្រីគ្រប់គ្រងរដ្ឋបាលដូចមានរាយនាមខាងក្រោម ៖

- ១- លោក **ម៉ៅ វណ្ណឈាន** រមមន្ត្រី ថ្នាក់លេខ ៤ ចូលនិវត្តន៍ថ្ងៃទី ០១ ខែ មីនា ឆ្នាំ ២០១៥
- ២- លោក **ថាច់ សំ** រមមន្ត្រី ថ្នាក់លេខ ៤ ចូលនិវត្តន៍ថ្ងៃទី ០១ ខែ កុម្ភៈ ឆ្នាំ ២០១៥

**មាត្រា ២ .-** រដ្ឋមន្ត្រីទទួលបន្ទុកទីស្តីការគណៈរដ្ឋមន្ត្រី រដ្ឋមន្ត្រីក្រសួងសេដ្ឋកិច្ច និងហិរញ្ញវត្ថុ រដ្ឋមន្ត្រីក្រសួងមុខងារ សាធារណៈ រដ្ឋមន្ត្រីក្រសួងប្រៃសណីយ៍ និងទូរគមនាគមន៍ រដ្ឋមន្ត្រីក្រសួងសង្គមកិច្ច អតីតយុទ្ធជន និង យុវនីតិសម្បទា រដ្ឋមន្ត្រីគ្រប់គ្រងក្រសួង និងប្រធានគ្រប់ស្ថាប័នដែលពាក់ព័ន្ធ និងសាមីខ្លួនដូចមានចែងក្នុង មាត្រា១ ខាងលើ ត្រូវទទួលបន្ទុកអនុវត្តអនុក្រឹត្យនេះតាមភារកិច្ចរៀងៗខ្លួន ចាប់ពីថ្ងៃចុះហត្ថលេខាតទៅ។

ធ្វើនៅរាជធានីភ្នំពេញ ថ្ងៃទី ០២ ខែ កុម្ភៈ ឆ្នាំ ២០១៦



**សម្តេចអគ្គមហាសេនាបតីតេជោ ហ៊ុន សែន**

- កន្លែងទទួល**
- ក្រសួងព្រះបរមរាជវាំង
  - អគ្គលេខាធិការដ្ឋានក្រុមប្រឹក្សាធម្មនុញ្ញ
  - អគ្គលេខាធិការដ្ឋានព្រឹទ្ធសភា
  - អគ្គលេខាធិការដ្ឋានរដ្ឋសភា
  - អគ្គលេខាធិការរាជរដ្ឋាភិបាល
  - ខុទ្ទកាល័យសម្តេចតេជោ នាយករដ្ឋមន្ត្រី
  - ខុទ្ទកាល័យឧបនាយករដ្ឋមន្ត្រី
  - ដូចមាត្រា "២"
  - រាជកិច្ច
  - ឯកសារ-កាលប្បវត្តិ



**ព្រះរាជាណាចក្រកម្ពុជា**

**រាជរដ្ឋាភិបាលកម្ពុជា**      **ជាតិ សាសនា ព្រះមហាក្សត្រ**  
លេខ: ...១១០...**៧៧** គតិ

**អនុក្រឹត្យ**

**ស្តីពី**

**ការដំឡើងឋានន្តរស័ក្តិ នាយទាហាន**

**រាជរដ្ឋាភិបាល**

- បានឃើញរដ្ឋធម្មនុញ្ញ នៃព្រះរាជាណាចក្រកម្ពុជា
- បានឃើញព្រះរាជក្រឹត្យលេខ នស/រកត/០៩១៣/៩០៣ ចុះថ្ងៃទី ២៤ ខែ កញ្ញា ឆ្នាំ ២០១៣ ស្តីពីការតែងតាំង រាជរដ្ឋាភិបាល នៃព្រះរាជាណាចក្រកម្ពុជា
- បានឃើញព្រះរាជក្រមលេខ ០២/នស/៩៤ ចុះថ្ងៃទី ២០ ខែ កក្កដា ឆ្នាំ ១៩៩៤ ដែលប្រកាសឲ្យប្រើច្បាប់ស្តីពី ការរៀបចំនិងការប្រព្រឹត្តទៅនៃគណៈរដ្ឋមន្ត្រី
- បានឃើញព្រះរាជក្រមលេខ នស/រកម/០១៩៦/០៧ ចុះថ្ងៃទី២៤ ខែមករា ឆ្នាំ១៩៩៦ ដែលប្រកាសឲ្យប្រើច្បាប់ ស្តីពីការបង្កើតក្រសួងការពារជាតិ
- បានឃើញព្រះរាជក្រឹត្យលេខ នស/រកត/០៧០១/២៣៧ ចុះថ្ងៃទី១៨ ខែកក្កដា ឆ្នាំ ២០០១ ស្តីពីការកែសម្រួល តួនាទី ភារកិច្ចនិងរចនាសម្ព័ន្ធថាត់តាំង របស់អគ្គបញ្ជាការដ្ឋាននៃកងយោធពលខេមរភូមិន្ទ
- បានឃើញអនុក្រឹត្យលេខ ៦៥អនក្រ.បក ចុះថ្ងៃទី ១៤ ខែ កញ្ញា ឆ្នាំ ២០០០ ស្តីពីការរៀបចំនិងការប្រព្រឹត្តទៅ របស់ក្រសួងការពារជាតិ
- យោងតាមសំណើរបស់រដ្ឋមន្ត្រីក្រសួងការពារជាតិ

**សម្រេច**

**មាត្រា ១ :** ដំឡើងឋានន្តរស័ក្តិថ្នាក់ អ័រសេនីយ៍ឯក នាយទាហាននៃកងយោធពលខេមរភូមិន្ទ ដែលមានរាយនាមដូចខាងក្រោម៖

១-អ័រសេនីយ៍ទោ	<b>ស្រី</b>	<b>ស៊ីនី</b>	អត្តលេខ ២១៦៤៤៤	នាយទាហានការពារផ្ទាល់ បញ្ជាការដ្ឋានអង្គរក្ស
២-អ័រសេនីយ៍ទោ	<b>ឡុន</b>	<b>ផល្លាសុខ</b>	អត្តលេខ ២១៥៣៣៩	នាយទាហានការពារផ្ទាល់ បញ្ជាការដ្ឋានអង្គរក្ស
៣-អ័រសេនីយ៍ទោ	<b>តុច</b>	<b>វិរៈ</b>	អត្តលេខ ០៤៤៧១៧	នាយទាហានការពារផ្ទាល់ បញ្ជាការដ្ឋានអង្គរក្ស
៤-អ័រសេនីយ៍ទោ	<b>វិន</b>	<b>សុក្របញ្ញា</b>	អត្តលេខ ១០៦៧៩២	នាយទាហានការពារផ្ទាល់ បញ្ជាការដ្ឋានអង្គរក្ស



៥-វរសេនីយ៍ទោ	នូ	សីទ្ធា	អត្តលេខ ០២១១៣៨	នាយទាហានការពារផ្ទាល់ បញ្ជាការដ្ឋានអង្គរក្ស
៦-វរសេនីយ៍ទោ	ផ៊ី	សំគុល	អត្តលេខ ០២១០៨៤	នាយទាហានការពារផ្ទាល់ បញ្ជាការដ្ឋានអង្គរក្ស
៧-វរសេនីយ៍ទោ	ផ៊ី	សំរេង	អត្តលេខ ១៩០៧៨៧	នាយទាហានការពារផ្ទាល់ បញ្ជាការដ្ឋានអង្គរក្ស
៨-វរសេនីយ៍ទោ	ឆៀន	សុខជា	អត្តលេខ ១៨០១០៩	នាយទាហានការពារផ្ទាល់ បញ្ជាការដ្ឋានអង្គរក្ស
៩-វរសេនីយ៍ទោ	អ៊ុច	សុភ័ក្រ	អត្តលេខ ០២៩៦០៣	នាយទាហានការពារផ្ទាល់ បញ្ជាការដ្ឋានអង្គរក្ស
១០-វរសេនីយ៍ទោ	សុខ	ប្រសិទ្ធិ	អត្តលេខ ០០៣៨៣៦	នាយទាហានការពារផ្ទាល់ បញ្ជាការដ្ឋានអង្គរក្ស
១១-វរសេនីយ៍ទោ	ហង្ស	សាឡើង	អត្តលេខ ២១៥១៥១	នាយទាហានការពារផ្ទាល់ បញ្ជាការដ្ឋានអង្គរក្ស
១២-វរសេនីយ៍ទោ	អ៊ុច	វិចិត្រ	អត្តលេខ ១៤៦៩៨១	នាយទាហានការពារផ្ទាល់ បញ្ជាការដ្ឋានអង្គរក្ស
១៣-វរសេនីយ៍ទោ	កែវ	ស្រឡី	អត្តលេខ ១៦២០១៨	នាយទាហានការពារផ្ទាល់ បញ្ជាការដ្ឋានអង្គរក្ស
១៤-វរសេនីយ៍ទោ	ណាំ	ឡើង	អត្តលេខ ០៤៣៩៣៥	នាយទាហានការពារផ្ទាល់ បញ្ជាការដ្ឋានអង្គរក្ស
១៥-វរសេនីយ៍ទោ	កែវ	មុនី	អត្តលេខ ២៣២៣៧៥	នាយទាហានការពារផ្ទាល់ បញ្ជាការដ្ឋានអង្គរក្ស
១៦-វរសេនីយ៍ទោ	គីម	សុល័ក្ខ	អត្តលេខ ១០៦៧៥១	នាយទាហានការពារផ្ទាល់ បញ្ជាការដ្ឋានអង្គរក្ស
១៧-វរសេនីយ៍ទោ	ចេន	នាទិត	អត្តលេខ ០២១០៩៦	នាយទាហានការពារផ្ទាល់ បញ្ជាការដ្ឋានអង្គរក្ស
១៨-វរសេនីយ៍ទោ	អ៊ុច	សារុន	អត្តលេខ ២២៧២៣០	នាយទាហានការពារផ្ទាល់ បញ្ជាការដ្ឋានអង្គរក្ស
១៩-វរសេនីយ៍ទោ	ខៀម	សាតុប	អត្តលេខ ១០៦៧០២	នាយទាហានការពារផ្ទាល់ បញ្ជាការដ្ឋានអង្គរក្ស
២០-វរសេនីយ៍ទោ	ទុច	សុខឡើង	អត្តលេខ ១៥៦៤៨២	នាយទាហានការពារផ្ទាល់ បញ្ជាការដ្ឋានអង្គរក្ស
២១-វរសេនីយ៍ទោ	ហ៊ុន	អន្តរាវ	អត្តលេខ ១៣៦២៩៥	នាយទាហានការពារផ្ទាល់ បញ្ជាការដ្ឋានអង្គរក្ស

២២-វរសេនីយ៍ទោ	គោគ	ពៅសីហា	អត្តលេខ ២៣២៤២៧	នាយទាហានការពារផ្ទាល់ បញ្ជាការដ្ឋានអង្គរក្ស
២៣-វរសេនីយ៍ទោ	ម៉ឺន	ពុទ្ធា	អត្តលេខ ០៣២៦៧០	នាយទាហានការពារផ្ទាល់ បញ្ជាការដ្ឋានអង្គរក្ស
២៤-វរសេនីយ៍ទោ	ឈឿន	វណ្ណៈ	អត្តលេខ ១៦១៩៩៩	នាយទាហានការពារផ្ទាល់ បញ្ជាការដ្ឋានអង្គរក្ស
២៥-វរសេនីយ៍ទោ	ជិន	ជន	អត្តលេខ ១៦២២២៤	នាយទាហានការពារផ្ទាល់ បញ្ជាការដ្ឋានអង្គរក្ស
២៦-វរសេនីយ៍ទោ	ដួង	លាភ	អត្តលេខ ២១៥១៨៥	នាយទាហានការពារផ្ទាល់ បញ្ជាការដ្ឋានអង្គរក្ស
២៧-វរសេនីយ៍ទោ	ស៊ុន	ម៉េងហៃ	អត្តលេខ ១៤៣០៦៧	នាយទាហានការពារផ្ទាល់ បញ្ជាការដ្ឋានអង្គរក្ស
២៨-វរសេនីយ៍ទោ	ស្រី	ចាន់ឡើង	អត្តលេខ ១៦៨០៣៨	នាយទាហានការពារផ្ទាល់ បញ្ជាការដ្ឋានអង្គរក្ស
២៩-វរសេនីយ៍ទោ	ឯម	គេនា	អត្តលេខ ២៣២១០៦	នាយទាហានការពារផ្ទាល់ បញ្ជាការដ្ឋានអង្គរក្ស
៣០-វរសេនីយ៍ទោ	តុន	គង់	អត្តលេខ ២១៨៧៥៤	នាយទាហានការពារផ្ទាល់ បញ្ជាការដ្ឋានអង្គរក្ស
៣១-វរសេនីយ៍ទោ	ម៉ែ	គាន់	អត្តលេខ ០២៧២៤៣	នាយទាហានការពារផ្ទាល់ បញ្ជាការដ្ឋានអង្គរក្ស
៣២-វរសេនីយ៍ទោ	ម៉ែម	ស្រៀ	អត្តលេខ ១៤៧៣៨៨	នាយទាហានការពារផ្ទាល់ បញ្ជាការដ្ឋានអង្គរក្ស
៣៣-វរសេនីយ៍ទោ	ស្រី	កុសល	អត្តលេខ ០៨៣២៨៣	នាយទាហានការពារផ្ទាល់ បញ្ជាការដ្ឋានអង្គរក្ស
៣៤-វរសេនីយ៍ទោ	ចៅ	សុឡើង	អត្តលេខ ០៤៣៩២៧	នាយទាហានការពារផ្ទាល់ បញ្ជាការដ្ឋានអង្គរក្ស
៣៥-វរសេនីយ៍ទោ	សេង	ចាន់មី	អត្តលេខ ០៥៣៨៣៦	នាយទាហានការពារផ្ទាល់ បញ្ជាការដ្ឋានអង្គរក្ស
៣៦-វរសេនីយ៍ទោ	ហេង	ចាន់ឡើង	អត្តលេខ ១០៦៨២១	នាយទាហានការពារផ្ទាល់ បញ្ជាការដ្ឋានអង្គរក្ស
៣៧-វរសេនីយ៍ទោ	ឈាង	នីរៈ	អត្តលេខ ០៥៨៣៤៨	នាយទាហានការពារផ្ទាល់ បញ្ជាការដ្ឋានអង្គរក្ស
៣៨-វរសេនីយ៍ទោ	ឌួង	ស៊ាងឌួង	អត្តលេខ ១៦២១៧៦	នាយទាហានការពារផ្ទាល់ បញ្ជាការដ្ឋានអង្គរក្ស

៣៩-វរសេនីយ៍ទោ **ឈុន ចាន់ស័ក** អត្តលេខ ១៦២២៨៨ នាយទាហានការពារផ្ទាល់  
 បញ្ជាការដ្ឋានអង្គរក្ស  
 ៤០-វរសេនីយ៍ទោ **ជុំ ឆូ** អត្តលេខ ០២៨៦៧៧ នាយទាហានការពារផ្ទាល់  
 បញ្ជាការដ្ឋានអង្គរក្ស  
 ៤១-វរសេនីយ៍ទោ **សុខ សុភា** អត្តលេខ ០៣២៥០៤ នាយទាហានការពារផ្ទាល់  
 បញ្ជាការដ្ឋានអង្គរក្ស

**មាត្រា ២:** រដ្ឋមន្ត្រីទទួលបន្ទុកទីស្តីការគណៈរដ្ឋមន្ត្រី រដ្ឋមន្ត្រីក្រសួងការពារជាតិ រដ្ឋមន្ត្រីក្រសួងសេដ្ឋកិច្ចនិងហិរញ្ញវត្ថុ អគ្គមេបញ្ជាការនៃកងយោធពលខេមរភូមិន្ទ រដ្ឋមន្ត្រី រដ្ឋលេខាធិការ គ្រប់ក្រសួងស្ថាប័ន ដែលពាក់ព័ន្ធ និង សាមីខ្លួន ដូចមានចែងក្នុងមាត្រា១ ត្រូវអនុវត្តអនុក្រឹត្យនេះ ចាប់ពីថ្ងៃចុះហត្ថលេខាតទៅ ។

ធ្វើនៅរាជធានីភ្នំពេញ, ថ្ងៃទី ០២ ខែ កុម្ភៈ ឆ្នាំ២០១៦



**សម្តេចអគ្គមហាសេនាបតីតេជោ ហ៊ុន សែន**

**កន្លែងទទួល:**

- ក្រសួងព្រះបរមរាជវាំង
- អគ្គលេខាធិការដ្ឋានក្រុមប្រឹក្សាធម្មនុញ្ញ
- អគ្គលេខាធិការដ្ឋានព្រឹទ្ធសភា
- អគ្គលេខាធិការដ្ឋានរដ្ឋសភា
- អគ្គលេខាធិការរាជរដ្ឋាភិបាល
- ឧទ្ធរណ៍យសដ្ឋាននាយករដ្ឋមន្ត្រី
- ឧទ្ធរណ៍យសដ្ឋាននាយករដ្ឋមន្ត្រី
- ដូចមាត្រា២
- រាជកិច្ច
- ឯកសារ-កាលប្បវត្តិ





**ព្រះរាជាណាចក្រកម្ពុជា**

**រាជរដ្ឋាភិបាលកម្ពុជា**

**ជាតិ សាសនា ព្រះមហាក្សត្រ**

លេខ: ១១១ អនក្រ. ៧៩



**អនុក្រឹត្យ**

**ស្តីពីការជូនវេជ្ជប្រឹក្សាសុខភាពសាធារណៈ**

**រាជរដ្ឋាភិបាល**

- បានឃើញរដ្ឋធម្មនុញ្ញ នៃព្រះរាជាណាចក្រកម្ពុជា
- បានឃើញព្រះរាជក្រឹត្យ លេខ នស/រកត/០៩១៣/៩០៣ ចុះថ្ងៃទី ២៤ ខែ កញ្ញា ឆ្នាំ ២០១៣ ស្តីពីការតែងតាំងរាជរដ្ឋាភិបាល នៃព្រះរាជាណាចក្រកម្ពុជា
- បានឃើញព្រះរាជក្រម លេខ ០២/នស/៩៤ ចុះថ្ងៃទី ២០ ខែ កក្កដា ឆ្នាំ ១៩៩៤ ដែលប្រកាសអោយប្រើច្បាប់ស្តីពីការរៀបចំ និងការប្រព្រឹត្តទៅ នៃគណៈរដ្ឋមន្ត្រី
- បានឃើញព្រះរាជក្រឹត្យ លេខ ជស/រកត/១០៩៥/០១ ចុះថ្ងៃទី ០៥ ខែ តុលា ឆ្នាំ ១៩៩៥ ស្តីពីការបង្កើត និងប្រើប្រាស់គ្រឿងឥស្សរិយយស នៃព្រះរាជាណាចក្រកម្ពុជា
- តាមសំណើរបស់ ប្រធានគណៈកម្មការពិនិត្យលក្ខណសម្បត្តិវេជ្ជសាស្ត្រជូនគ្រឿងឥស្សរិយយស

**សម្រេច**

**មាត្រា ១.** បំពាក់ វេជ្ជប្រឹក្សាសុខភាពសាធារណៈ តាមលំដាប់ថ្នាក់ ជូនមន្ត្រីរាជការ ចំនួន ៥១រូប ដែលមានស្នាដៃល្អក្នុងការចូលរួមកសាងសមិទ្ធផលនានា លើវិស័យព្រះពុទ្ធសាសនា និងសង្គម នៅស្រុកអង្គស្នួល ខេត្តកណ្តាល កន្លងមក ដូចមានរាយនាមខាងក្រោម៖

**ក-វេជ្ជប្រឹក្សាសុខភាពសាធារណៈ ថ្នាក់ ជាតិ**

- |     |         |                |   |
|-----|---------|----------------|---|
| ១-  | ឯកឧត្តម | ឡុង សេនសុធី    | អនុប្រធាននាយកដ្ឋានស្តង់ដារសម្ភារ និងបច្ចេកទេសនៃមជ្ឈមណ្ឌលជាតិគ្រប់គ្រងកងកម្លាំងរក្សាសន្តិភាព |
| ២-  | លោក     | សេង សុខិន្ទា   | ប្រធាននាយកដ្ឋានវាយតម្លៃបរិស្ថាន គណៈកម្មាធិការវិនិយោគកម្ពុជា                                 |
| ៣-  | លោក     | ស្រី ជា        | យោធាចារ្យ វេជ្ជបណ្ឌិត   |
| ៤-  | លោក     | ចន្ទ រដ្ឋ      | ជំនួយការឯកឧត្តម ខ្នង រៀប (ក្រសួងមហាផ្ទៃ)  |
| ៥-  | លោក     | ព្យាន សុគុន    | អគ្គនាយករងអាជីវកម្មភ្នាក់ងារកម្ពុជានាវាចរ(កាំសាប)   |
| ៦-  | លោក     | ឌី សារី        | អគ្គនាយករងផែនការភ្នាក់ងារកម្ពុជានាវាចរ(កាំសាប)  |
| ៧-  | លោកស្រី | យិន សុខន       | អភិបាលរង ស្រុកអង្គស្នួល   |
| ៨-  | លោក     | ជាន បុត្រឡឿ    | អភិបាលរង ស្រុកអង្គស្នួល   |
| ៩-  | លោក     | ស ម៉េង         | អភិបាលរង ស្រុកអង្គស្នួល   |
| ១០- | លោក     | មាន សំណាច      | អធិការនគរបាលស្រុកអង្គស្នួល  |
| ១១- | លោក     | ហាយ សុគាន      | មេបញ្ជាការមូលដ្ឋានកងរាជអាវុធហត្ថស្រុកអង្គស្នួល  |
| ១២- | លោក     | ពិន កែវណារិទ្ធ | មេបញ្ជាការផ្នែកសឹករងស្រុកអង្គស្នួល  |
| ១៣- | លោក     | Huang Xinglong | ប្រធានក្រុមហ៊ុន CFOCN   |

**ខ-មេដាយមុនីសាវាភីណ្ណ ថ្នាក់ សេនា**

- ១- លោក ធីត ធីតា ប្រធានការិយាល័យអប់រំយុវជន និងកីឡាស្រុកអង្គស្នួល
- ២- លោក ហង់ ឈុំ អតីតនាយកវិទ្យាល័យ ហ៊ុន សែន អង្គស្នួល
- ៣- លោក ជា សារឿន នាយកវិទ្យាល័យ ហ៊ុន សែន អង្គស្នួល

**គ-មេដាយមុនីសាវាភីណ្ណ ថ្នាក់ អនុប្រធាន**

- ១- លោក ចន្ទ សុខនាធី ប្រធានការិយាល័យរដ្ឋបាល និងធនធានមនុស្ស(កាំសាប)
- ២- លោក លាច គង់ ប្រធានការិយាល័យផែនការ(កាំសាប)
- ៣- លោក គង់ សុខន្តា ប្រធានការិយាល័យសកម្មភាពនាវា(កាំសាប)
- ៤- លោកស្រី គួង លក្ខិណា ប្រធានការិយាល័យទីផ្សារ(កាំសាប)
- ៥- លោកស្រី ជួន ឡាយហិរិ អនុប្រធានការិយាល័យគណនេយ្យ(កាំសាប)
- ៦- លោក ហាស វិគ្គស្មី ប្រធានការិយាល័យអ្នកធិត(កាំសាប)
- ៧- លោកស្រី ធីត សារីនី អនុប្រធានការិយាល័យរដ្ឋបាល-ធនធានមនុស្ស(កាំសាប)
- ៨- លោក សោម សំរុល អនុប្រធានការិយាល័យរដ្ឋបាល-ធនធានមនុស្ស(កាំសាប)
- ៩- លោកស្រី គឹម ចន្ទារី អនុប្រធានការិយាល័យគណនេយ្យ(កាំសាប)
- ១០- លោក យន់ សុខុម ប្រធានក្រុមប្រឹក្សាឃុំទួលព្រៃជ
- ១១- លោកស្រី ស៊ី កល្យាណ ប្រធានក្រុមប្រឹក្សាឃុំដំណាក់អំពិល
- ១២- លោកស្រី ស៊ីម ណាង ប្រធានក្រុមប្រឹក្សាឃុំគក់ឈើនាង
- ១៣- លោកស្រី ចែម ដង្ហា ប្រធានក្រុមប្រឹក្សាឃុំម្កាក់
- ១៤- លោក ពេញ ដល ប្រធានក្រុមប្រឹក្សាឃុំពើក
- ១៥- លោក ហ៊ុន សុខ ប្រធានក្រុមប្រឹក្សាឃុំសំរោងលើ
- ១៦- លោក ខួច ដុន ប្រធានក្រុមប្រឹក្សាឃុំព្រៃពូច
- ១៧- លោក ខុក វេត ប្រធានក្រុមប្រឹក្សាឃុំបែកចាន
- ១៨- លោក ម៉ៅ លី ប្រធានក្រុមប្រឹក្សាឃុំក្រាំងម្កាក់
- ១៩- លោក ចង់ ដានី ប្រធានគណៈទ្រទ្រង់វិទ្យាល័យ ហ៊ុន សែន អង្គស្នួល
- ២០- លោក ធីត ធីតា មន្ត្រីនាយកដ្ឋានវាយតម្លៃបរិស្ថាន(គ.ក.វ.ក)
- ២១- លោកស្រី ស៊ី ច័ន្ទស្រី ជំនួយការ ឯកឧត្តម ប្រតិភូរាជរដ្ឋាភិបាល(កាំសាប)
- ២២- លោក សុខ ចាន់វិធី អនុប្រធានការិយាល័យគណនេយ្យ(កាំសាប)
- ២៣- លោក កែវ សារាជ មន្ត្រីអគ្គិសនីកម្ពុជា
- ២៤- លោក លន់ ច័ន្ទដល ប្រធានផ្នែករដ្ឋបាលនិង ធនធានមនុស្ស(កាំសាប)
- ២៥- លោក ឈឹម សុខដល នាយករងវិទ្យាល័យ ហ៊ុន សែន អង្គស្នួល
- ២៦- លោក ធីត ធីតា នាយករងវិទ្យាល័យ ហ៊ុន សែន អង្គស្នួល
- ២៧- លោក មេ វិបុល នាយករងវិទ្យាល័យ ហ៊ុន សែន អង្គស្នួល
- ២៨- លោក តែ បូណា នាយករដ្ឋបាលស្រុកអង្គស្នួល
- ២៩- លោក ធីត ពយ សមាជិកក្រុមប្រឹក្សាស្រុកអង្គស្នួល
- ៣០- លោក ធីត ដុន សមាជិកក្រុមប្រឹក្សាឃុំព្រៃពូច

៣១-	លោកស្រី	ជួន ខែង	សមាជិកក្រុមប្រឹក្សាឃុំទួលព្រេង
៣២-	លោក	ឆេង ឆែង	ស្មៀនឃុំទួលព្រេង
៣៣-	លោក	សួស ជ័យ	សមាជិកក្រុមប្រឹក្សាឃុំពើក
៣៤-	លោក	ម៉េន រុន	ជំនួយការឃុំ
៣៥-	លោក	ត្រឡា ចុន្ទី	អនុប្រធានការិយាល័យផែនការ-លទ្ធកម្ម(កាំសាប)

ហេតុ ២. រដ្ឋមន្ត្រីទទួលបន្ទុកទីស្តីការគណៈរដ្ឋមន្ត្រី រដ្ឋមន្ត្រីក្រសួងសេដ្ឋកិច្ច និងហិរញ្ញវត្ថុ ប្រធានគណៈកម្មការពិនិត្យលក្ខណសម្បត្តិវេជនដែលត្រូវជូនគ្រឿងឥស្សរិយយស និងសាមីខ្លួន ត្រូវទទួលបន្ទុកអនុវត្តអនុក្រឹត្យនេះ តាមភារកិច្ចរៀងៗខ្លួនចាប់ពីថ្ងៃចុះហត្ថលេខាតទៅ។

- កន្លែងទទួល៖
- ក្រសួងព្រះបរមរាជវាំង
  - អគ្គលេខាធិការដ្ឋានក្រុមប្រឹក្សាធម្មនុញ្ញ
  - អគ្គលេខាធិការដ្ឋានព្រឹទ្ធសភា
  - អគ្គលេខាធិការដ្ឋានរដ្ឋសភា
  - អគ្គលេខាធិការរាជរដ្ឋាភិបាល
  - ខុទ្ទកាល័យសម្តេចនាយករដ្ឋមន្ត្រី
  - ខុទ្ទកាល័យឧបនាយករដ្ឋមន្ត្រី
  - ដូចមាត្រា១ និងមាត្រា២
  - រាជកិច្ច
  - ឯកសារ-កាលប្បវត្តិ

ធ្វើនៅរាជធានីភ្នំពេញ ថ្ងៃទី ២១ ខែ កុម្ភៈ ឆ្នាំ ២០១៦

នាយករដ្ឋមន្ត្រី



សម្តេចអគ្គមហាសេនាបតីតេជោ ហ៊ុន សែន





**ព្រះរាជាណាចក្រកម្ពុជា**

**រាជរដ្ឋាភិបាលកម្ពុជា**

**ជាតិ សាសនា ព្រះមហាក្សត្រ**

លេខ: ១១៧ រ.ណក.ជត

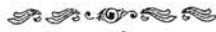

**អនុក្រឹត្យ**

**ស្តីពីការជូនមេដាយការងារ**

**រាជរដ្ឋាភិបាល**

- បានឃើញរដ្ឋធម្មនុញ្ញ នៃព្រះរាជាណាចក្រកម្ពុជា
- បានឃើញព្រះរាជក្រឹត្យ លេខ នស/រកត/០៩១៣/៩០៣ ចុះថ្ងៃទី ២៤ ខែ កញ្ញា ឆ្នាំ ២០១៣ ស្តីពីការតែងតាំងរាជរដ្ឋាភិបាល នៃព្រះរាជាណាចក្រកម្ពុជា
- បានឃើញព្រះរាជក្រម លេខ ០២/នស/៩៤ ចុះថ្ងៃទី ២០ ខែ កក្កដា ឆ្នាំ ១៩៩៤ ដែលប្រកាសអោយប្រើច្បាប់ស្តីពីការរៀបចំ និងការប្រព្រឹត្តទៅ នៃគណៈរដ្ឋមន្ត្រី
- បានឃើញព្រះរាជក្រឹត្យ លេខ ជស/រកត/១០៩៥/០១ ចុះថ្ងៃទី ០៥ ខែ តុលា ឆ្នាំ ១៩៩៥ ស្តីពីការបង្កើត និងប្រើប្រាស់គ្រឿងឥស្សរិយយស នៃព្រះរាជាណាចក្រកម្ពុជា
- តាមសំណើរបស់ ប្រធានគណៈកម្មការពិនិត្យលក្ខណសម្បត្តិវរជនដែលត្រូវជូនគ្រឿងឥស្សរិយយស

**សម្រេច**

**មាត្រា ១.** បំពាក់ មេដាយសាសការងារ ជូនមន្ត្រីរាជការ ចំនួន ១៩រូប ដែលមានស្នាដៃល្អក្នុងការបំពេញភារកិច្ចបម្រើជាតិមាតុភូមិ កន្លងមក ដូចមានរាយនាមខាងក្រោម៖

១-	លោក	ស វ៉េង	មន្ត្រីទទួលការងារយុត្តិធម៌ស្រុកអង្គស្នួល
២-	លោក	ម៉ៅន សាម៉ុន	មន្ត្រីរដ្ឋបាលសាលាស្រុកអង្គស្នួល
៣-	លោក	ហ៊ែល ភឿង	សមាជិកក្រុមប្រឹក្សាឃុំម្កាក់
៤-	លោក	អ៊ុន ម៉ុងហឿន	មន្ត្រីនាយកដ្ឋានវាយតម្លៃវិស្វាស(គ.ក.វ.ក)
៥-	លោក	ឆេង សំឆេង	ជំទប់ទី១ ឃុំសំរោងលើ
៦-	លោក	សែម សំរុន	ជំនួយការឃុំសំរោងលើ
៧-	លោក	រុតី ម៉ូន	អនុប្រធានមន្ទីរពាណិជ្ជកម្មខេត្តកណ្តាល
៨-	លោក	ណែន ឡាយ	ជំទប់ទី១ឃុំដំណាក់អំពិល
៩-	លោក	ហ៊ុំ សីតា	ជំទប់ទី២ឃុំដំណាក់អំពិល
១០-	លោកស្រី	គង់ ណារក	សមាជិកក្រុមប្រឹក្សាឃុំបែកបាន
១១-	លោក	ស៊ុំ សាង	សមាជិកក្រុមប្រឹក្សាឃុំបែកបាន
១២-	លោក	អ៊ុំ ចាន់	សមាជិកក្រុមប្រឹក្សាឃុំបែកបាន
១៣-	លោក	ឃី ឈី	សមាជិកក្រុមប្រឹក្សាឃុំបែកបាន
១៤-	លោក	ដាត់ សំដេន	សមាជិកក្រុមប្រឹក្សាឃុំក្រាំងម្កាក់

១៥-	លោក	គង់ ហៀង	សមាជិកក្រុមប្រឹក្សាឃុំក្រាំងម្កាក់
១៦-	លោកស្រី	ស ថេង	សមាជិកក្រុមប្រឹក្សាឃុំក្រាំងម្កាក់
១៧-	លោក	ហួត ជាន	អនុប្រធានគណៈទ្រទ្រង់វិទ្យាល័យ ហ៊ុន សែន អង្គស្នួល
១៨-	លោក	គិត អូន	សមាជិកគណៈទ្រទ្រង់វិទ្យាល័យ ហ៊ុន សែន អង្គស្នួល
១៩-	លោក	សេង ហ៊ុន	សមាជិកគណៈទ្រទ្រង់វិទ្យាល័យ ហ៊ុន សែន អង្គស្នួល

មាត្រា ២.- រដ្ឋមន្ត្រីទទួលបន្ទុកទីស្តីការគណៈរដ្ឋមន្ត្រី រដ្ឋមន្ត្រីក្រសួងសេដ្ឋកិច្ច និងហិរញ្ញវត្ថុ ប្រធានគណៈកម្មការពិនិត្យលក្ខណសម្បត្តិវេជនដែលត្រូវជូនគ្រឿងឥស្សរិយយស និងសាមីខ្លួន ត្រូវទទួលបន្ទុកអនុវត្តអនុក្រឹត្យនេះ តាមភារកិច្ចរៀងៗខ្លួន ចាប់ពីថ្ងៃចុះហត្ថលេខាតទៅ។ *sh*

- កន្លែងទទួល៖
- ក្រសួងព្រះបរមរាជវាំង
  - អគ្គលេខាធិការដ្ឋានក្រុមប្រឹក្សាធម្មនុញ្ញ
  - អគ្គលេខាធិការដ្ឋានព្រឹទ្ធសភា
  - អគ្គលេខាធិការដ្ឋានរដ្ឋសភា
  - អគ្គលេខាធិការរាជរដ្ឋាភិបាល
  - ខុទ្ទកាល័យសម្តេចនាយករដ្ឋមន្ត្រី
  - ខុទ្ទកាល័យឧបនាយករដ្ឋមន្ត្រី
  - ដូចមាត្រា១ និងមាត្រា២
  - រាជកិច្ច
  - ឯកសារ-កាលប្បវត្តិ

  
 ធ្វើនៅរាជធានីភ្នំពេញ ថ្ងៃទី០២ ខែ កុម្ភៈ ឆ្នាំ ២០១៦
   
 ហត្ថលេខា: *[Signature]*
  
 សម្តេចអគ្គមហាសេនាបតីតេជោ ហ៊ុន សែន



**ព្រះរាជាណាចក្រកម្ពុជា**

**រាជរដ្ឋាភិបាលកម្ពុជា**

លេខ: ១១៣ អនក្រ.បក ចុះថ្ងៃទី ២៤ ខែ កញ្ញា ឆ្នាំ ២០១៦

**ជាតិ សាសនា ព្រះមហាក្សត្រ**



**អនុក្រឹត្យ**

**ស្តីពី**

**ការតម្កើងឋានន្តរស័ក្តិមន្ត្រីនគរបាលជាតិកម្ពុជា**

**រាជរដ្ឋាភិបាល**

- បានឃើញរដ្ឋធម្មនុញ្ញ នៃព្រះរាជាណាចក្រកម្ពុជា
- បានឃើញព្រះរាជក្រឹត្យលេខ នស/រកត/០៩១៣/៩០៣ ចុះថ្ងៃទី ២៤ ខែ កញ្ញា ឆ្នាំ ២០១៣ ស្តីពីការតែងតាំងរាជរដ្ឋាភិបាល នៃព្រះរាជាណាចក្រកម្ពុជា
- បានឃើញព្រះរាជក្រមលេខ ០២/នស/៩៤ ចុះថ្ងៃទី ២០ ខែ កក្កដា ឆ្នាំ ១៩៩៤ ដែលប្រកាសឱ្យប្រើច្បាប់ ស្តីពីការរៀបចំ និងការប្រព្រឹត្តទៅ នៃគណៈរដ្ឋមន្ត្រី
- បានឃើញព្រះរាជក្រមលេខ នស/រកម/០១៩៦/០៨ ចុះថ្ងៃទី ២៤ ខែ មករា ឆ្នាំ ១៩៩៦ ដែលប្រកាសឱ្យប្រើច្បាប់ស្តីពីការបង្កើតក្រសួងមហាផ្ទៃ
- បានឃើញព្រះរាជក្រឹត្យលេខ នស/រកត/០៥០១/១៧៨ ចុះថ្ងៃទី ២២ ខែ ឧសភា ឆ្នាំ ២០០១ ស្តីពីលក្ខន្តិកៈដោយឡែក នៃក្របខ័ណ្ឌមន្ត្រីនគរបាលជាតិកម្ពុជា
- បានឃើញអនុក្រឹត្យលេខ ១០៩ អនក្រ.បក ចុះថ្ងៃទី ១៩ ខែ សីហា ឆ្នាំ ២០១៥ ស្តីពីការរៀបចំ និងការប្រព្រឹត្តទៅនៃក្រសួងមហាផ្ទៃ
- យោងតាមសំណើរបស់រដ្ឋមន្ត្រីក្រសួងមហាផ្ទៃ

**សម្រេច**

**មាត្រា ១** : តម្កើងឋានន្តរស័ក្តិថ្នាក់ **វរសេនីយ៍ឯក** ជូននាយនគរបាលជាន់ខ្ពស់ ក្របខ័ណ្ឌមន្ត្រីនគរបាលជាតិកម្ពុជានៃក្រសួងមហាផ្ទៃ ៖

- ១- វរសេនីយ៍ទោ **អុំ សីត** អគ្គលេខ ៥៦០៥២
- ២- វរសេនីយ៍ទោ **កង វាសនា** អគ្គលេខ ០៥០០៩
- ៣- វរសេនីយ៍ទោ **ហាម រដ្ឋា** អគ្គលេខ ០៨៨២៤
- ៤- វរសេនីយ៍ទោ **ហេង វណិក្ស** អគ្គលេខ ៣៤៤៥៤



៥- វេសេនីយ៍ទោ **ជា សុផល** អត្តលេខ ០៧៣៧៨

៦- វេសេនីយ៍ទោ **ទួច តារា** អត្តលេខ ៦៨៣០២ ។

**មាត្រា ២** : រដ្ឋមន្ត្រីទទួលបន្ទុកទីស្តីការគណៈរដ្ឋមន្ត្រី រដ្ឋមន្ត្រីក្រសួងមហាផ្ទៃ រដ្ឋមន្ត្រីក្រសួងសេដ្ឋកិច្ចនិងហិរញ្ញវត្ថុ រដ្ឋមន្ត្រីក្រសួង និងប្រធានគ្រប់ស្ថាប័នដែលពាក់ព័ន្ធ និងសាមីខ្លួនដែលមានចែងក្នុងមាត្រា ១ ត្រូវទទួលបន្ទុកអនុវត្តអនុក្រឹត្យនេះតាមភារកិច្ចរៀងៗខ្លួនចាប់ពីថ្ងៃចុះហត្ថលេខាតទៅ ។

ធ្វើនៅរាជធានីភ្នំពេញ ថ្ងៃទី ០២ ខែ កុម្ភៈ ឆ្នាំ ២០១៦



**សម្តេចអគ្គមហាសេនាបតីតេជោ ហ៊ុន សែន**

**អន្លេងទទួល**

- ក្រសួងព្រះបរមរាជវាំង
- អគ្គលេខាធិការដ្ឋានក្រុមប្រឹក្សាធម្មនុញ្ញ
- អគ្គលេខាធិការដ្ឋានព្រឹទ្ធសភា
- អគ្គលេខាធិការដ្ឋានរដ្ឋសភា
- អគ្គលេខាធិការរាជរដ្ឋាភិបាល
- ខុទ្ទកាល័យសម្តេចនាយករដ្ឋមន្ត្រី
- ខុទ្ទកាល័យឧបនាយករដ្ឋមន្ត្រី
- ដូចមាត្រា ២
- រាជកិច្ច
- ឯកសារ-កាលប្បវត្តិ



**ព្រះរាជាណាចក្រកម្ពុជា**

**រាជរដ្ឋាភិបាលកម្ពុជា**

**ជាតិ សាសនា ព្រះមហាក្សត្រ**

លេខ: ១១៤.៤១៧.៧(ក) ៧៧



**អនុក្រឹត្យ**

**ស្តីពី**

**ការតម្កើងឋានន្តរស័ក្តិមន្ត្រីនគរបាលជាតិកម្ពុជា**

**រាជរដ្ឋាភិបាល**

- បានឃើញរដ្ឋធម្មនុញ្ញ នៃព្រះរាជាណាចក្រកម្ពុជា
- បានឃើញព្រះរាជក្រឹត្យលេខ នស/រកត/០៩១៣/៩០៣ ចុះថ្ងៃទី ២៤ ខែ កញ្ញា ឆ្នាំ ២០១៣ ស្តីពីការតែងតាំង រាជរដ្ឋាភិបាល នៃព្រះរាជាណាចក្រកម្ពុជា
- បានឃើញព្រះរាជក្រមលេខ ០២/នស/៩៤ ចុះថ្ងៃទី ២០ ខែ កក្កដា ឆ្នាំ ១៩៩៤ ដែលប្រកាសឱ្យប្រើច្បាប់ ស្តីពី ការរៀបចំ និងការប្រព្រឹត្តទៅ នៃគណៈរដ្ឋមន្ត្រី
- បានឃើញព្រះរាជក្រមលេខ នស/រកម/០១៩៦/០៨ ចុះថ្ងៃទី ២៤ ខែ មករា ឆ្នាំ ១៩៩៦ ដែលប្រកាសឱ្យប្រើច្បាប់ ស្តីពីការបង្កើតក្រសួងមហាផ្ទៃ
- បានឃើញព្រះរាជក្រឹត្យលេខ នស/រកត/០៥០១/១៧៨ ចុះថ្ងៃទី ២២ ខែ ឧសភា ឆ្នាំ ២០០១ ស្តីពីលក្ខន្តិកៈ ដោយឡែក នៃក្របខ័ណ្ឌមន្ត្រីនគរបាលជាតិកម្ពុជា
- បានឃើញអនុក្រឹត្យលេខ ១០៩ អនក្រ.បក ចុះថ្ងៃទី ១៩ ខែ សីហា ឆ្នាំ ២០១៥ ស្តីពីការរៀបចំ និងការប្រព្រឹត្តទៅ នៃក្រសួងមហាផ្ទៃ
- យោងតាមសំណើរបស់រដ្ឋមន្ត្រីក្រសួងមហាផ្ទៃ

**សម្រេច**

**មាត្រា ១** : តម្កើងឋានន្តរស័ក្តិថ្នាក់ **វរសេនីយ៍ឯក** ជូននាយនគរបាលជាន់ខ្ពស់ ក្របខ័ណ្ឌមន្ត្រីនគរបាលជាតិកម្ពុជា នៃក្រសួងមហាផ្ទៃ ៖

- ១- វរសេនីយ៍ទោ **ឯក នោមសុភក្តិ** អត្តលេខ ៥៥១៦៨
- ២- វរសេនីយ៍ទោ **ផ្សេង ពុទ្ធាវរ** អត្តលេខ ៦៦៩៦៦
- ៣- វរសេនីយ៍ទោ **គឹម សុភន្តធិព្វ** អត្តលេខ ៦៤១៨៣ ។

**មាត្រា ២** : រដ្ឋមន្ត្រីទទួលបន្ទុកទីស្តីការគណៈរដ្ឋមន្ត្រី រដ្ឋមន្ត្រីក្រសួងមហាផ្ទៃ រដ្ឋមន្ត្រីក្រសួងសេដ្ឋកិច្ចនិងហិរញ្ញវត្ថុ រដ្ឋមន្ត្រី គ្រប់ក្រសួង និងប្រធានគ្រប់ស្ថាប័នដែលពាក់ព័ន្ធ និងសាមីខ្លួនដែលមានចែងក្នុងមាត្រា ១ត្រូវទទួលបន្ទុកអនុវត្ត អនុក្រឹត្យនេះតាមការកិច្ចរៀងៗខ្លួនចាប់ពីថ្ងៃចុះហត្ថលេខាតទៅ ។

ធ្វើនៅរាជធានីភ្នំពេញ ថ្ងៃទី ០២ ខែ កុម្ភៈ ឆ្នាំ ២០១៦



**សម្តេចអគ្គមហាសេនាបតីតេជោ ហ៊ុន សែន**

- អន្លេងទទួល**
- ក្រសួងព្រះបរមរាជវាំង
  - អគ្គលេខាធិការដ្ឋានក្រុមប្រឹក្សាធម្មនុញ្ញ
  - អគ្គលេខាធិការដ្ឋានក្រសួងក្រសួង
  - អគ្គលេខាធិការដ្ឋានរដ្ឋសភា
  - អគ្គលេខាធិការរាជរដ្ឋាភិបាល
  - ខុទ្ទកាល័យសម្តេចនាយករដ្ឋមន្ត្រី
  - ខុទ្ទកាល័យឧបនាយករដ្ឋមន្ត្រី
  - ដូចមាត្រា ២
  - រាជកិច្ច
  - ឯកសារ-កាលប្បវត្តិ







**ព្រះរាជាណាចក្រកម្ពុជា**

**រាជរដ្ឋាភិបាលកម្ពុជា**      **ជាតិ សាសនា ព្រះមហាក្សត្រ**  
លេខ: ...១.១.៧...វ.ស ៧ ៧ ៧

**អនុក្រឹត្យ**

**ស្តីពី**

**ការតែងតាំងមន្ត្រីរាជការ**

**រាជរដ្ឋាភិបាល**

- បានឃើញរដ្ឋធម្មនុញ្ញ នៃព្រះរាជាណាចក្រកម្ពុជា
- បានឃើញព្រះរាជក្រឹត្យលេខ នស/រកត/០៩១៣/៩០៣ ចុះថ្ងៃទី ២៤ ខែ កញ្ញា ឆ្នាំ ២០១៣ ស្តីពី ការតែងតាំងរាជរដ្ឋាភិបាល នៃព្រះរាជាណាចក្រកម្ពុជា
- បានឃើញព្រះរាជក្រមលេខ ០២/នស/៩៤ ចុះថ្ងៃទី ២០ ខែ កក្កដា ឆ្នាំ ១៩៩៤ ដែលប្រកាសឱ្យប្រើច្បាប់ស្តីពី ការរៀបចំ និងការប្រព្រឹត្តទៅ នៃគណៈរដ្ឋមន្ត្រី
- បានឃើញព្រះរាជក្រមលេខ ០៦/នស/៩៤ ចុះថ្ងៃទី ៣០ ខែ តុលា ឆ្នាំ ១៩៩៤ ដែលប្រកាសឱ្យប្រើច្បាប់ស្តីពី សហលក្ខន្តិកៈមន្ត្រីរាជការស៊ីវិល នៃព្រះរាជាណាចក្រកម្ពុជា
- បានឃើញព្រះរាជក្រមលេខ នស/រកម/០១៩៦/១២ ចុះថ្ងៃទី ២៤ ខែ មករា ឆ្នាំ ១៩៩៦ ដែលប្រកាសឱ្យប្រើ ច្បាប់ ស្តីពីការបង្កើតក្រសួងអភិវឌ្ឍន៍ជនបទ
- បានឃើញអនុក្រឹត្យលេខ ៧៨ អនក្រ.បក ចុះថ្ងៃទី ០១ ខែ ធ្នូ ឆ្នាំ ១៩៩៧ ស្តីពីការរៀបចំ និងការប្រព្រឹត្តទៅ របស់ក្រសួងអភិវឌ្ឍន៍ជនបទ
- យោងតាមសំណើរបស់រដ្ឋមន្ត្រីក្រសួងអភិវឌ្ឍន៍ជនបទ

**សម្រេច**

- មាត្រា ១ :** តែងតាំងលោក **ស៊ី យ៉ា** ជាទីប្រឹក្សាអមក្រសួងអភិវឌ្ឍន៍ជនបទ មានឋានៈស្មើ ប្រធាននាយកដ្ឋាន។
- មាត្រា ២ :** រដ្ឋមន្ត្រីទទួលបន្ទុកទីស្តីការគណៈរដ្ឋមន្ត្រី រដ្ឋមន្ត្រីក្រសួងសេដ្ឋកិច្ច និងហិរញ្ញវត្ថុ រដ្ឋមន្ត្រីក្រសួងអភិវឌ្ឍន៍ ជនបទ រដ្ឋមន្ត្រីក្រសួងមុខងារសាធារណៈ រដ្ឋមន្ត្រីគ្រប់ក្រសួង និងប្រធានគ្រប់ស្ថាប័នដែលពាក់ព័ន្ធ និងសាមីខ្លួនដូចមានចែងក្នុងមាត្រាខាងលើ ត្រូវទទួលបន្ទុកអនុវត្តអនុក្រឹត្យនេះ តាមភារកិច្ចរៀងៗខ្លួន ចាប់ពីថ្ងៃចុះហត្ថលេខាតទៅ។

ធ្វើនៅរាជធានីភ្នំពេញ, ថ្ងៃទី ០២ ខែ កុម្ភៈ ឆ្នាំ ២០១៦

**កន្លែងទទួល**

- ក្រសួងព្រះបរមរាជវាំង
- អគ្គលេខាធិការដ្ឋានក្រុមប្រឹក្សាធម្មនុញ្ញ
- អគ្គលេខាធិការដ្ឋានព្រឹទ្ធសភា
- អគ្គលេខាធិការដ្ឋានរដ្ឋសភា
- អគ្គលេខាធិការរាជរដ្ឋាភិបាល
- ខុទ្ទកាល័យសម្តេចនាយករដ្ឋមន្ត្រី
- ខុទ្ទកាល័យឧបនាយករដ្ឋមន្ត្រី
- ដូចមាត្រា ២
- រាជកិច្ច
- ឯកសារ-កាលប្បវត្តិ



**សម្តេចរដ្ឋមហាសេនាបតីតេជោ ហ៊ុន សែន**



**សម្រេច**

**មាត្រា ១ .-** តម្កើងឋានន្តរស័ក្តិ និងថ្នាក់តាមកម្រិតសញ្ញាបត្រ ជូនមន្ត្រីរាជការចំនួន ០២ រូប របស់ក្រសួងមុខងារសាធារណៈ ដូចមានរាយនាមខាងក្រោម៖

១-លោក **ឧតុប អុ** ពីឋានន្តរស័ក្តិរមមន្ត្រី ថ្នាក់លេខ ២ មកឋានន្តរស័ក្តិរមមន្ត្រី ថ្នាក់លេខ ១

២-លោក **ឌុត ទូច** ពីឋានន្តរស័ក្តិអនុមន្ត្រី ថ្នាក់លេខ ១ មកឋានន្តរស័ក្តិរមមន្ត្រី ថ្នាក់លេខ ៤

**មាត្រា ២ .-** រដ្ឋមន្ត្រីទទួលបន្ទុកទីស្តីការគណៈរដ្ឋមន្ត្រី រដ្ឋមន្ត្រីក្រសួងសេដ្ឋកិច្ច និងហិរញ្ញវត្ថុ រដ្ឋមន្ត្រីក្រសួងមុខងារសាធារណៈ រដ្ឋមន្ត្រីគ្រប់ក្រសួង និងប្រធានគ្រប់ស្ថាប័នពាក់ព័ន្ធ និងសាមីខ្លួន ដូចមានចែងក្នុងមាត្រា១ ខាងលើ ត្រូវទទួលបន្ទុកអនុវត្តអនុក្រឹត្យនេះតាមភារកិច្ចរៀងៗខ្លួន ចាប់ពីថ្ងៃចុះហត្ថលេខានេះតទៅ។

ធ្វើនៅ រាជធានីភ្នំពេញ ថ្ងៃទី ០២ ខែ កុម្ភៈ ឆ្នាំ ២០១៦



**សម្តេចអគ្គមហាសេនាបតីតេជោ ហ៊ុន សែន**

**កន្លែងទទួល**

- ក្រសួងព្រះបរមរាជវាំង
- អគ្គលេខាធិការដ្ឋានក្រុមប្រឹក្សាធម្មនុញ្ញ
- អគ្គលេខាធិការដ្ឋានព្រឹទ្ធសភា
- អគ្គលេខាធិការដ្ឋានរដ្ឋសភា
- អគ្គលេខាធិការរាជរដ្ឋាភិបាល
- ខុទ្ទកាល័យសម្តេចតេជោ នាយករដ្ឋមន្ត្រី
- ខុទ្ទកាល័យឧបនាយករដ្ឋមន្ត្រី
- ដូចមាត្រា ២
- រាជកិច្ច
- ឯកសារ-កាលប្បវត្តិ



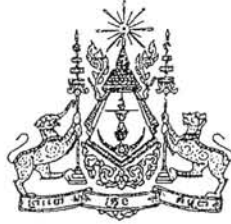

**ព្រះរាជាណាចក្រកម្ពុជា**

រាជរដ្ឋាភិបាលកម្ពុជា  
លេខ: ១៤ ល.ស.រ.

ជាតិ សាសនា ព្រះមហាក្សត្រ



**សេចក្តីសម្រេច**

**ស្តីពី**

**ការបង្កើតគណៈកម្មការអន្តរក្រសួងដើម្បីរៀបចំពិធីបុណ្យទន្លេឆ្នាំ២០១៦  
ចាប់ពីថ្ងៃទី១១ ដល់ថ្ងៃទី១៣ ខែមីនា ឆ្នាំ២០១៦ នៅខេត្តកំពង់ចាម និងខេត្តត្បូងឃ្មុំ  
ក្រោមប្រធានបទ «ទន្លេស្អាត សហគមន៍ល្អ»**



**រាជរដ្ឋាភិបាលកម្ពុជា**

- បានឃើញរដ្ឋធម្មនុញ្ញនៃព្រះរាជាណាចក្រកម្ពុជា
- បានឃើញព្រះរាជក្រឹត្យលេខ នស/រកត/០៩១៣/៩០៣ ចុះថ្ងៃទី២៤ ខែកញ្ញា ឆ្នាំ២០១៣ ស្តីពីការតែងតាំងរាជរដ្ឋាភិបាលនៃព្រះរាជាណាចក្រកម្ពុជា
- បានឃើញព្រះរាជក្រឹត្យលេខ នស/រកត/១២១៣/១៣៩៣ ចុះថ្ងៃទី២១ ខែធ្នូ ឆ្នាំ២០១៣ ស្តីពីការកែសម្រួលនិងបំពេញបន្ថែមសមាជិករាជរដ្ឋាភិបាលនៃព្រះរាជាណាចក្រកម្ពុជា
- បានឃើញព្រះរាជក្រមលេខ ០២/នស/៩៤ ចុះថ្ងៃទី០២ ខែកក្កដា ឆ្នាំ១៩៩៤ ដែលប្រកាសឱ្យប្រើច្បាប់ស្តីពីការរៀបចំ និងការប្រព្រឹត្តទៅនៃគណៈរដ្ឋមន្ត្រី
- បានឃើញព្រះរាជក្រមលេខ នស/រកម/០១៩៦/១៥ ចុះថ្ងៃទី២៤ ខែមករា ឆ្នាំ១៩៩៦ ដែលប្រកាសឱ្យប្រើច្បាប់ស្តីពីការបង្កើតក្រសួងទេសចរណ៍
- បានឃើញព្រះរាជក្រមលេខ នស/រកម/០៦០៩/០០៧ ចុះថ្ងៃទី១០ ខែមិថុនា ឆ្នាំ២០០៩ ដែលប្រកាសឱ្យប្រើច្បាប់ស្តីពីទេសចរណ៍
- បានឃើញអនុក្រឹត្យលេខ ៣៤អនក្រ.បក ចុះថ្ងៃទី០៥ ខែសីហា ឆ្នាំ១៩៩៧ ស្តីពីការរៀបចំ និងការប្រព្រឹត្តទៅរបស់ក្រសួងទេសចរណ៍
- បានឃើញអនុក្រឹត្យលេខ ២៦៥ អនក្រ.បក ចុះថ្ងៃទី០១ ខែតុលា ឆ្នាំ២០១៤ ស្តីពីពិធីបុណ្យទន្លេ
- យោងលិខិតលេខ ៣០៦ សជណ.ផក ចុះថ្ងៃទី១៩ ខែមីនាឆ្នាំ២០១៥ របស់ទីស្តីការគណៈរដ្ឋមន្ត្រី
- យោងលិខិតលេខ ១២១ សជណ.ផក ចុះថ្ងៃទី២៩ ខែមករា ឆ្នាំ២០១៦ របស់ទីស្តីការគណៈរដ្ឋមន្ត្រី
- យោងតាមសំណើរបស់រដ្ឋមន្ត្រីក្រសួងទេសចរណ៍ ។

**សម្រេច**

**ប្រការ១..**

ត្រូវបានបង្កើតគណៈកម្មការអន្តរក្រសួង ដើម្បីរៀបចំពិធីបុណ្យទន្លេ ដែលនឹងប្រព្រឹត្តទៅ ចាប់ពីថ្ងៃទី១១ ដល់ថ្ងៃទី១៣ ខែមីនា ឆ្នាំ២០១៦ នៅខេត្តកំពង់ចាម និងខេត្តត្បូងឃ្មុំ ក្រោមប្រធានបទ «ទន្លេស្អាត សហគមន៍ល្អ» ដែលមានសមាសភាពដូចខាងក្រោម៖

១- ឯកឧត្តម <b>ថោង ខុន</b>	រដ្ឋមន្ត្រីក្រសួងទេសចរណ៍	ប្រធាន
២- ឯកឧត្តម <b>លន់ លីមថៃ</b>	អភិបាលនៃគណៈអភិបាលខេត្តកំពង់ចាម	អនុប្រធាន
៣- ឯកឧត្តម <b>ប្រាជ្ញ ចន្ទ</b>	អភិបាលនៃគណៈអភិបាលខេត្តត្បូងឃ្មុំ	អនុប្រធាន
៤- ឯកឧត្តម <b>សូ ម៉ារ៉ា</b>	រដ្ឋលេខាធិការក្រសួងទេសចរណ៍	អនុប្រធាន
៥- ឯកឧត្តម <b>ស៊ី ភិរិទ្ធ</b>	រដ្ឋលេខាធិការទីស្តីការគណៈរដ្ឋមន្ត្រី	អនុប្រធាន
៦- ឯកឧត្តម <b>អ៊ុក សុជាតិ</b>	រដ្ឋលេខាធិការក្រសួងវប្បធម៌ និងវិចិត្រសិល្បៈ	អនុប្រធាន
៧- ឯកឧត្តម <b>ទិត ចន្ទា</b>	រដ្ឋលេខាធិការក្រសួងទេសចរណ៍	អនុប្រធាន
៨- ឯកឧត្តម <b>ថា បូរ៉ា</b>	រដ្ឋលេខាធិការក្រសួងទេសចរណ៍	អនុប្រធាន
៩- ឯកឧត្តម <b>ប៉ាក់ សុខុម</b>	រដ្ឋលេខាធិការក្រសួងទេសចរណ៍	អនុប្រធាន
១០- ឯកឧត្តម <b>លី ម៉ិនធឿន</b>	រដ្ឋលេខាធិការក្រសួងទេសចរណ៍	សមាជិក
១១- ឯកឧត្តម <b>តែ គុយស៊ាន</b>	រដ្ឋលេខាធិការក្រសួងសុខាភិបាល	សមាជិក
១២- ឯកឧត្តម <b>យិន ភិមស៊ាន</b>	រដ្ឋលេខាធិការក្រសួងបរិស្ថាន	សមាជិក
១៣- ឯកឧត្តម <b>សៅ ជីវ័ន្ត</b>	រដ្ឋលេខាធិការក្រសួងអភិវឌ្ឍន៍ជនបទ	សមាជិក
១៤- ឯកឧត្តម <b>គង់ វ៉ាន់ថារ៉ា</b>	រដ្ឋលេខាធិការក្រសួងធនធានទឹក និង ឧតុនិយម	សមាជិក
១៥- ឯកឧត្តម <b>សុខុម ភក្តចន្ទមុនី</b>	រដ្ឋលេខាធិការក្រសួងសាធារណការ និងដឹកជញ្ជូន	សមាជិក
១៦- ឯកឧត្តម <b>កែវ សិរីបុត្រ</b>	អគ្គលេខាធិការរងនៃគណៈកម្មាធិការជាតិរៀបចំ បុណ្យជាតិ និងអន្តរជាតិ	សមាជិក
១៧- ឯកឧត្តម <b>ម៉ុង សារឿន</b>	អភិបាលនៃគណៈអភិបាលខេត្តស្ទឹងត្រែង	សមាជិក
១៨- ឯកឧត្តម <b>នួន សុមេច</b>	អនុរដ្ឋលេខាធិការក្រសួងទេសចរណ៍	សមាជិក
១៩- ឯកឧត្តម <b>វ៉ាន់ ចំរើន</b>	អនុរដ្ឋលេខាធិការក្រសួងទេសចរណ៍	សមាជិក
២០- ឯកឧត្តម <b>គុយ សុភ័ក</b>	អនុរដ្ឋលេខាធិការក្រសួងទេសចរណ៍	សមាជិក
២១- ឯកឧត្តម <b>សូ វិសុទ្ធី</b>	អនុរដ្ឋលេខាធិការក្រសួងទេសចរណ៍	សមាជិក
២២- ឯកឧត្តម <b>ណេង សាមុត</b>	អគ្គនាយកទេសចរណ៍និងជាអគ្គលេខាធិការ គណៈកម្មាធិការជាតិវាយតម្លៃទីក្រុងស្អាត	សមាជិក
២៣- ឯកឧត្តម <b>គង់ សុលីដា</b>	អគ្គនាយករដ្ឋបាល និងហិរញ្ញវត្ថុ ក្រសួងទេសចរណ៍	សមាជិក
២៤- ឯកឧត្តមឧត្តមសេនីយ៍ឯក <b>ទូច ណារ៉ុច</b>	អគ្គស្នងការរងនគរបាលជាតិ និងជា ប្រធាននាយដ្ឋានអង្គរក្ស	សមាជិក
២៥- ឧត្តមសេនីយ៍ទោ <b>ម៉ែន សាម៉ុន</b>	មេបញ្ជាការរងរាជអាវុធហត្ថលើផ្ទៃប្រទេស	សមាជិក

២៦- ឯកឧត្តមឧត្តមសេនីយ៍ឯក <b>នេវ លក្ខណា</b>	អគ្គនាយកនៃអគ្គនាយកដ្ឋាន អន្តរប្រវេសន៍នៃក្រសួងមហាផ្ទៃ	សមាជិក
២៧- ឯកឧត្តម <b>សារុន វ៉ានី</b>	ទីប្រឹក្សាអម និងជាប្រធាននាយកដ្ឋានផ្ទៃក្នុង នៃទីស្តីការគណៈរដ្ឋមន្ត្រី	សមាជិក
២៨- លោក <b>ឯម ឃិនវិរៈ</b>	អគ្គនាយករងនៃអគ្គនាយកដ្ឋានគយ និងរដ្ឋាករកម្ពុជា	សមាជិក
២៩- លោក <b>ស៊ាន សុគន្ធ</b>	ប្រធានមន្ទីរទេសចរណ៍ខេត្តកំពង់ចាម	សមាជិក
៣០- លោក <b>ធឿន រិទ្ធី</b>	ប្រធានមន្ទីរទេសចរណ៍ខេត្តត្បូងឃ្មុំ	សមាជិក

គណៈកម្មការអន្តរក្រសួងនេះ មានភារកិច្ចដឹកនាំចាត់ចែង និងត្រួតពិនិត្យដំណើរការរៀបចំពិធីបុណ្យទន្លេ ឆ្នាំ២០១៦ ដែលនឹងប្រព្រឹត្តទៅចាប់ពីថ្ងៃទី១១ ដល់ថ្ងៃទី១៣ ខែមីនា ឆ្នាំ២០១៦ ឱ្យមានប្រសិទ្ធភាពនិងទទួលបានជោគជ័យ។

**ប្រការ២..**

ត្រូវបានបង្កើតលេខាធិការដ្ឋាន និងអនុគណៈកម្មការរបស់គណៈកម្មការអន្តរក្រសួង ដើម្បីរៀបចំពិធីបុណ្យទន្លេឆ្នាំ២០១៦ ដែលមានសមាសភាព និងភារកិច្ចដូចខាងក្រោម៖

**ក. លេខាធិការដ្ឋាន**

១- ឯកឧត្តម <b>គង់ សុវណ៌</b>	អគ្គនាយករដ្ឋបាល និងហិរញ្ញវត្ថុនៃក្រសួងទេសចរណ៍	ប្រធាន
២- លោក <b>ផ្លុង ធឿន</b>	អគ្គនាយករងនិងជាប្រធាននាយកដ្ឋានរដ្ឋបាល និងកិច្ចការទូទៅ នៃក្រសួងទេសចរណ៍	អនុប្រធាន
៣- លោក <b>នឹម សុវណ្ណ</b>	អគ្គនាយករងរដ្ឋបាលនិងហិរញ្ញវត្ថុ នៃក្រសួងទេសចរណ៍	អនុប្រធាន
៤- លោក <b>សុខ គុណហាប់</b>	ប្រធាននាយកដ្ឋានគណនេយ្យនិងហិរញ្ញវត្ថុ នៃក្រសួងទេសចរណ៍	អនុប្រធាន
៥- លោក <b>ថា ចាន់ហេង</b>	ប្រធាននាយកដ្ឋានបុគ្គលិក និងអភិវឌ្ឍន៍ ធនធានមនុស្ស នៃក្រសួងទេសចរណ៍	សមាជិក
៦- លោក <b>ហេង សុដានី</b>	អនុប្រធាននាយកដ្ឋានគណនេយ្យ និងហិរញ្ញវត្ថុ នៃក្រសួងទេសចរណ៍	សមាជិក
៧- លោក <b>ជួប សោភ័ណ</b>	អនុប្រធាននាយកដ្ឋានទេសចរណ៍វប្បធម៌ និងមណីយដ្ឋាន នៃក្រសួងទេសចរណ៍	សមាជិក
៨- លោក <b>ផ្លុង សេដា</b>	អនុប្រធាននាយកដ្ឋានរដ្ឋបាល និងកិច្ចការទូទៅ នៃក្រសួងទេសចរណ៍	សមាជិក
៩- លោកស្រី <b>ឯម វ៉ាន់សារីត្ត</b>	អនុប្រធាននាយកដ្ឋានរដ្ឋបាល និងកិច្ចការទូទៅ នៃក្រសួងទេសចរណ៍	សមាជិក
១០- លោក <b>សៅរ៍ ច័ន្ទពិសិដ្ឋ</b>	អនុប្រធាននាយកដ្ឋានរដ្ឋបាល និងកិច្ចការទូទៅ នៃក្រសួងទេសចរណ៍	សមាជិក



១១- លោកស្រី <b>រៀង សុខម៉េង</b>	អនុប្រធាននាយកដ្ឋានសវនកម្មផ្ទៃក្នុង នៃក្រសួងទេសចរណ៍	សមាជិក
១២- លោក <b>ឧត្តម វណ្ណៈ</b>	នាយករិយាល័យ នៃក្រសួងទេសចរណ៍	សមាជិក
១៣- លោកស្រី <b>សារិន កញ្ញា</b>	នាយករិយាល័យរដ្ឋបាល និងរបៀប នៃក្រសួងទេសចរណ៍	សមាជិក
១៤- លោក <b>ម៉ែន សុវណ្ណា</b>	នាយករិយាល័យសរុប នៃក្រសួងទេសចរណ៍	សមាជិក
១៥- លោកស្រី <b>នុប សុធីន្យា</b>	នាយករិយាល័យ នៃក្រសួងទេសចរណ៍	សមាជិក
១៦- លោកស្រី <b>យូ សុគន្ធវិ</b>	នាយករិយាល័យពិធីការ នៃក្រសួងទេសចរណ៍	សមាជិក
១៧- លោក <b>គឹម វិរៈ</b>	នាយរងការិយាល័យ ក្រសួងទេសចរណ៍	សមាជិក
១៨- លោក <b>ម៉ីន សុស្សា</b>	នាយរងការិយាល័យ នៃក្រសួងទេសចរណ៍	សមាជិក
១៩- លោក <b>ស៊ុន ហ៊ុ</b>	នាយរងការិយាល័យ នៃក្រសួងទេសចរណ៍	សមាជិក
២០- កញ្ញា <b>ត្រី សុខឡា</b>	នាយរងការិយាល័យរដ្ឋបាល នៃក្រសួងទេសចរណ៍	សមាជិក
២១- កញ្ញា <b>ជិន ផានិត</b>	នាយរងការិយាល័យពិធីការ នៃក្រសួងទេសចរណ៍	សមាជិក
២២- លោក <b>តូច សុផានី</b>	ជំនួយការឯកឧត្តមអគ្គនាយករដ្ឋបាល និងហិរញ្ញវត្ថុ	សមាជិក
២៣- លោក <b>រៀង សុគុណ</b>	ជំនួយការឯកឧត្តមអគ្គនាយករដ្ឋបាល និងហិរញ្ញវត្ថុ	សមាជិក
២៤- លោក <b>សិទ្ធិ ចាន់ធារិន្ទ</b>	មន្ត្រី ក្រសួងទេសចរណ៍	សមាជិក
២៥- កញ្ញា <b>លេង សិរិវឌ្ឍនា</b>	មន្ត្រីនាយកដ្ឋានរដ្ឋបាល ក្រសួងទេសចរណ៍	សមាជិក
២៦- កញ្ញា <b>នាង ម៉ីឡាន</b>	មន្ត្រី ក្រសួងទេសចរណ៍	សមាជិក

**លេខាធិការដ្ឋាននេះ មានតួនាទី និងភារកិច្ចដូចខាងក្រោម៖**

- ជាជំនួយដល់គណៈកម្មការអន្តរក្រសួងក្នុងការដឹកនាំ ចាត់ចែង ត្រួតពិនិត្យ សម្របសម្រួលជាមួយ ក្រសួង-ស្ថាប័ននិងអង្គការពាក់ព័ន្ធ
- រៀបចំកិច្ចប្រជុំបច្ចេកទេសនានាសម្រាប់គណៈកម្មការអន្តរក្រសួង
- រៀបចំកម្មវិធីបើកពិធីបុណ្យទន្លេ
- រៀបចំវេទិកាគណៈអធិបតី កន្លែងអង្គុយ និងពិធីការសម្រាប់ឥស្សរជនជាតិ និងអន្តរជាតិ
- រៀបចំលិខិតអញ្ជើញភ្ញៀវជាតិ និងអន្តរជាតិចូលរួមពិធីបើកពិធីបុណ្យទន្លេ
- រៀបចំបញ្ជីឈ្មោះភ្ញៀវជាតិ និងអន្តរជាតិចូលរួមពិធីបើកពិធីបុណ្យទន្លេ
- រៀបចំស្លាកពាក់សម្រាប់ភ្ញៀវជាតិ-អន្តរជាតិចូលរួមពិធីបើកពិធីបុណ្យទន្លេ
- រៀបចំប័ណ្ណចតរថយន្តសម្រាប់ភ្ញៀវជាតិ-អន្តរជាតិចូលរួមពិធីបើក និងពិធីបិទបុណ្យទន្លេ
- រៀបចំពិធីការ និងបដិសណ្ឋារកិច្ចទទួលគណៈប្រតិភូ និងភ្ញៀវកិត្តិយសជាតិ និងអន្តរជាតិ
- រៀបចំផែនការជំនួយឧបត្ថម្ភសម្ភារៈ ឬថវិកាពីសប្បុរសជន និងផ្នែកឯកជន ដើម្បីទ្រទ្រង់ការរៀបចំ ពិធីបុណ្យទន្លេ
- គ្រប់គ្រង និងចាត់ចែងការងារហិរញ្ញវត្ថុ ចំណូល ចំណាយ ដើម្បីបម្រើដល់ដំណើរការរៀបចំពិធីបុណ្យទន្លេ
- រៀបចំរបាយការណ៍បូកសរុបលទ្ធផលពិធីបុណ្យទន្លេជូនរាជរដ្ឋាភិបាល
- ទទួលភារកិច្ចផ្សេងៗទៀតដែលប្រធានគណៈកម្មការអន្តរក្រសួងប្រគល់ជូន។

**ខ.អនុគណៈកម្មការផ្សព្វផ្សាយ តាំងពីដំបូង មហោស្រពតម្កល់សេវា និងតុបតែងលម្អ**

១- ឯកឧត្តម <b>សូ ម៉ារ៉ា</b>	រដ្ឋលេខាធិការ ក្រសួងទេសចរណ៍	ប្រធាន
២- ឯកឧត្តម <b>ជា មូរ៉ា</b>	រដ្ឋលេខាធិការ ក្រសួងទេសចរណ៍	អនុប្រធាន
៣- ឯកឧត្តម <b>នួន សុខេស</b>	អនុរដ្ឋលេខាធិការ ក្រសួងទេសចរណ៍	អនុប្រធាន
៤- ឯកឧត្តម <b>សូ វិសុទ្ធី</b>	អនុរដ្ឋលេខាធិការ ក្រសួងទេសចរណ៍	អនុប្រធាន
៥- លោក <b>ហង្ស សន្តាន់</b>	អគ្គនាយករង នៃក្រសួងទេសចរណ៍	សមាជិក
៦- លោក <b>ឡោ ម៉ូរ៉ា</b>	ប្រធាននាយកដ្ឋានសិក្សាទីផ្សារ និង ផ្សព្វផ្សាយ នៃក្រសួងទេសចរណ៍	សមាជិក
៧- លោក <b>ស្រីន សុវណ្ណារ៉ា</b>	អនុប្រធាននាយកដ្ឋានទេសចរណ៍វប្បធម៌ និងមរណីយដ្ឋាន នៃក្រសួងទេសចរណ៍	សមាជិក
៨- លោក <b>សេង ភក្កិ</b>	អនុប្រធាននាយកដ្ឋានទេសចរណ៍វប្បធម៌ និងមរណីយដ្ឋាន នៃក្រសួងទេសចរណ៍	សមាជិក
៩- លោក <b>ហ៊ុន សីលា</b>	អនុប្រធាននាយកដ្ឋានសិក្សាទីផ្សារ និង ផ្សព្វផ្សាយ នៃក្រសួងទេសចរណ៍	សមាជិក
១០- លោក <b>ប្រាក់ តុទ្ធី</b>	អនុប្រធាននាយកដ្ឋានសិក្សាទីផ្សារ និង ផ្សព្វផ្សាយ នៃក្រសួងទេសចរណ៍	សមាជិក
១១- លោកស្រី <b>ឡឹក សុធារិ</b>	នាយកាវិយាល័យ ក្រសួងទេសចរណ៍	សមាជិក
១២- លោក <b>ហ៊ុន មិត</b>	នាយកាវិយាល័យ ក្រសួងទេសចរណ៍	សមាជិក
១៣- លោក <b>ជា វិះ</b>	នាយករងកាវិយាល័យ ក្រសួងទេសចរណ៍	សមាជិក
១៤- លោក <b>ព្រាម ចាន់ដារ៉ា</b>	មន្ត្រី ក្រសួងទេសចរណ៍	សមាជិក
១៥- លោក <b>ខោត ប័ន្តណា</b>	មន្ត្រី ក្រសួងទេសចរណ៍	សមាជិក

អនុគណៈកម្មការនេះ មានតួនាទី និងភារកិច្ចដូចខាងក្រោម៖

- សហការជាមួយបណ្តាញព័ត៌មានផ្សព្វផ្សាយ និងផ្នែកឯកជន ដើម្បីធ្វើការយោសនាផ្សព្វផ្សាយពី ព្រឹត្តិការណ៍បុណ្យទន្លេ
- រៀបចំការតាំងពិព័រណ៍ ផលិតផលតាមដងទន្លេ
- សហការជាមួយអាជ្ញាធរដែនដី សមាគមឧស្សាហកម្មទេសចរណ៍ ក្រុមហ៊ុនស្រាបៀរ ភេសជ្ជៈ និង ម្ហូបអាហារ ដើម្បីរៀបចំមហោស្រពម្ហូបអាហារ ស្រា និងភេសជ្ជៈ
- រៀបចំបាញ់កាំជ្រួចអបអរសាទរពិធីបុណ្យទន្លេ និងសហការរៀបចំផ្សព្វផ្សាយបន្តផ្ទាល់
- ទទួលភារកិច្ចផ្សេងៗទៀត ដែលប្រធានគណៈកម្មការអន្តរក្រសួងប្រគល់ជូន។

**គ. អនុគណៈកម្មការរៀបចំកីឡាលើទឹក និងកីឡាផ្សេងៗ**

១- ឯកឧត្តម <b>វ៉ាន់ ចំរើន</b>	អនុរដ្ឋលេខាធិការក្រសួងទេសចរណ៍	ប្រធាន
២- លោក <b>លី ម៉េងសាន</b>	ប្រធានមន្ទីរអប់រំ យុវជន និងកីឡាខេត្តកំពង់ចាម	អនុប្រធាន
៣- លោក <b>អ៊ុន ពៅសម្បត្តិ</b>	ប្រធានមន្ទីរអប់រំ យុវជន និងកីឡាខេត្តក្បូងឃ្មុំ	អនុប្រធាន



- ៤- លោក **លន់ សាមឌី** អនុប្រធាននាយកដ្ឋានឧស្សាហកម្មទេសចរណ៍ ក្រសួងទេសចរណ៍ សមាជិក
- ៥- ប្រធានសហព័ន្ធកីឡូជាតិពាក់ព័ន្ធ សមាជិក
- អនុគណៈកម្មការនេះមានតួនាទី និងភារកិច្ចដូចខាងក្រោម៖
- រៀបចំសកម្មភាពកីឡាលើទឹក កីឡាលើឆ្នេរខ្សាច់ និងសកម្មភាពកីឡាផ្សេងៗទៀត ដោយសហការជាមួយក្រសួង-ស្ថាប័នពាក់ព័ន្ធ ក្រុមហ៊ុនឯកជន និងប្រទេសជាមិត្តនានា
- ទទួលភារកិច្ចផ្សេងទៀត ដែលប្រធានគណៈកម្មការអន្តរក្រសួងប្រគល់ជូន។

**ឃ. អនុគណៈកម្មការរៀបចំខ្លឹមសារ និងកិច្ចប្រជុំពាក់ព័ន្ធ**

១- ឯកឧត្តម <b>ធីត ចន្ទា</b>	រដ្ឋលេខាធិការក្រសួងទេសចរណ៍	ប្រធាន
២- ឯកឧត្តម <b>តុប សុភ័ក</b>	អនុរដ្ឋលេខាធិការក្រសួងទេសចរណ៍	អនុប្រធាន
៣- ឯកឧត្តម <b>លោង សាមុត</b>	អគ្គនាយកទេសចរណ៍ និងជាអគ្គលេខាធិការគណៈកម្មាធិការជាតិវាយតម្លៃទីក្រុងស្អាត	អនុប្រធាន
៤- ឯកឧត្តម <b>ថា ភូសល</b>	ទីប្រឹក្សាក្រសួង និងជានាយកខុទ្ទកាល័យរដ្ឋមន្ត្រីនៃក្រសួងទេសចរណ៍	សមាជិក
៥- ឯកឧត្តម <b>វ៉ាន់ វណ្ណៈ</b>	អគ្គលេខាធិការរងគណៈកម្មាធិការជាតិវាយតម្លៃទីក្រុងស្អាត នៃក្រសួងទេសចរណ៍	សមាជិក
៦- ឯកឧត្តម <b>ជួន ជ័យសន្យា</b>	អគ្គលេខាធិការរងគណៈកម្មាធិការជាតិវាយតម្លៃទីក្រុងស្អាត និងប្រធានក្រុមអ្នកច្បាប់ នៃក្រសួងទេសចរណ៍	សមាជិក
៧- ឯកឧត្តម <b>ឈុន មករា</b>	អគ្គលេខាធិការរងគណៈកម្មាធិការជាតិវាយតម្លៃទីក្រុងស្អាត នៃក្រសួងទេសចរណ៍	សមាជិក
៨- លោក <b>ជុក ជំនោរ</b>	ប្រធាននាយកដ្ឋានទេសចរណ៍វប្បធម៌ និងរមណីយដ្ឋាន នៃក្រសួងទេសចរណ៍	សមាជិក
៩- លោក <b>សុខ សុគុណ</b>	ប្រធាននាយកដ្ឋានផែនការអភិវឌ្ឍន៍ទេសចរណ៍ នៃក្រសួងទេសចរណ៍	សមាជិក
១០- លោក <b>គឹម សេរីវឌ្ឍ</b>	ប្រធាននាយកដ្ឋានឧស្សាហកម្មទេសចរណ៍ នៃក្រសួងទេសចរណ៍	សមាជិក
១១- លោក <b>ហាន វ៉ាន់ជេត</b>	អនុប្រធាននាយកដ្ឋានសហប្រតិបត្តិការអន្តរជាតិ និងអាស៊ាន នៃក្រសួងទេសចរណ៍	សមាជិក
១២- លោក <b>ឡាវ ភិក្ខុល</b>	ជំនួយការឯកឧត្តមរដ្ឋមន្ត្រីក្រសួងទេសចរណ៍	សមាជិក
១៣- លោក <b>ហាន ម៉ុន្ន្រា</b>	ជំនួយការឯកឧត្តមរដ្ឋមន្ត្រីក្រសួងទេសចរណ៍	សមាជិក
១៤- លោក <b>ផាយ មធុរៈ</b>	មន្ត្រី នៃក្រសួងទេសចរណ៍	សមាជិក
១៥- កញ្ញា <b>រ៉ែម ច័ន្ទមុនី</b>	មន្ត្រីក្រសួងទេសចរណ៍	សមាជិក
១៦- លោក <b>ជុក ចំណាត់</b>	មន្ត្រីក្រសួងទេសចរណ៍	សមាជិក



អនុគណៈកម្មការនេះ មានតួនាទី និងភារកិច្ចដូចខាងក្រោម៖

- រៀបចំសុទ្ធភារជាជូនថ្នាក់ដឹកនាំសម្រាប់កម្មវិធីបើកពិធីបុណ្យទន្លេ
- រៀបចំខ្លឹមសារឯកសារពាក់ព័ន្ធនានាសម្រាប់ដំណើរការរៀបចំពិធីបុណ្យទាំងមូល
- រៀបចំបកប្រែ និងបោះពុម្ពឯកសារសំខាន់ៗ
- សហការជាមួយអាជ្ញាធរខេត្តកំពង់ចាម និងត្បូងឃ្មុំរៀបចំកម្មវិធីសម្ពោធក្រុង មុន និងក្រោយពិធីបុណ្យ
- ចុះពង្រឹងគុណភាពផលិតផលទេសចរណ៍នៅតាមអាជីវកម្មទេសចរណ៍ និងមណីយដ្ឋាន
- ចុះពង្រឹងគុណភាពសេវាកម្ម និងការបញ្ជ្រាបការដឹងជាសាធារណៈ មុនពិធីបុណ្យ
- ជំរុញយុទ្ធនាការចលនាការប្រឡងប្រណាំងទីក្រុងស្អាត មណីយដ្ឋានស្អាត សេវាល្អ បដិសណ្ឋារកិច្ចល្អ នៅតាមមណីយដ្ឋានទេសចរណ៍ សហគមន៍ទេសចរណ៍ សេវាទេសចរណ៍គ្រប់ប្រភេទ ដោយរៀបចំឱ្យមានការជូនរង្វាន់ជាបណ្ណសរសើរ ឬការលើកទឹកចិត្តដល់ប្រតិបត្តិករ និងបុគ្គល ដែលមានស្នាដៃ
- ទទួលភារកិច្ចផ្សេងៗទៀតដែលប្រធានគណៈកម្មការអន្តរក្រសួងប្រគល់ជូន។

**១. អនុគណៈកម្មការរៀបចំទស្សនីយភាពសិល្បៈ**

១- ឯកឧត្តម <b>ប៊ាង សុខុម</b>	រដ្ឋលេខាធិការ ក្រសួងទេសចរណ៍	ប្រធាន
២- ឯកឧត្តម <b>អ៊ុក សុជាតិ</b>	រដ្ឋលេខាធិការ ក្រសួងវប្បធម៌និងវិចិត្រសិល្បៈ	អនុប្រធាន
៣- ឯកឧត្តម <b>ត្រី ឈាន</b>	ទីប្រឹក្សាក្រសួងវប្បធម៌និងវិចិត្រសិល្បៈ	សមាជិក
៤- ឯកឧត្តម <b>ម៉ៅ កេង</b>	ជំនួយការផ្ទាល់រដ្ឋមន្ត្រីក្រសួងវប្បធម៌ និងវិចិត្រសិល្បៈ	សមាជិក
៥- លោក <b>ហ៊ឹម សុភា</b>	អគ្គនាយករងទេសចរណ៍ នៃក្រសួងទេសចរណ៍	សមាជិក
៦- លោក <b>ហេង សុខចំរើន</b>	អគ្គនាយករងរដ្ឋបាលនិងហិរញ្ញវត្ថុ និងជានាយក រងខុទ្ទកាល័យរដ្ឋមន្ត្រី ក្រសួងទេសចរណ៍	សមាជិក
៧- លោក <b>យិន ស៊ីផេង</b>	អគ្គនាយករងទេសចរណ៍ នៃក្រសួងទេសចរណ៍	សមាជិក
៨- លោក <b>ម៉ុក ចាន់ណា</b>	ប្រធាននាយកដ្ឋានសិល្បៈទស្សនីយភាពស្តីទី នៃក្រសួងវប្បធម៌និងវិចិត្រសិល្បៈ	សមាជិក
៩- លោក <b>កែន សុភី</b>	អនុប្រធាននាយកដ្ឋានទេសចរណ៍វប្បធម៌ និងមណីយដ្ឋាន នៃក្រសួងទេសចរណ៍	សមាជិក
១០- លោក <b>នឹង មុនី</b>	អនុប្រធាននាយកដ្ឋានរដ្ឋបាល និងកិច្ចការទូទៅ នៃក្រសួងទេសចរណ៍	សមាជិក
១១- លោក <b>សុខ ស៊ីណារិទ្ធ</b>	អនុប្រធាននាយកដ្ឋានសិក្សាទីផ្សារនិងផ្សព្វផ្សាយ នៃក្រសួងទេសចរណ៍	សមាជិក
១២- លោក <b>ម៉ៅ វិរៈ</b>	នាយករងការិយាល័យ ក្រសួងទេសចរណ៍	សមាជិក
១៣- លោក <b>ហេង សុផិល</b>	នាយករងការិយាល័យ ក្រសួងទេសចរណ៍	សមាជិក
១៤- លោក <b>ខ្មៅ កុសល</b>	នាយករងការិយាល័យ ក្រសួងទេសចរណ៍	សមាជិក
១៥- លោក <b>សាត ចារិទ្ធ</b>	មន្ត្រី ក្រសួងទេសចរណ៍	សមាជិក

- ១៦- លោក **ឈិន ហ៊ឹម** មន្ត្រី ក្រសួងទេសចរណ៍ សមាជិក
- ១៧- កញ្ញា **នា លីគាខ** មន្ត្រីឧទ្ធរណ៍ សមាជិក

អនុគណៈកម្មការនេះ មានតួនាទី និងភារកិច្ចដូចខាងក្រោម៖

- សហការជាមួយអនុគណៈកម្មការនានា និងក្រសួង ស្ថាប័នពាក់ព័ន្ធ ដើម្បីរៀបចំទស្សនីយភាពសិល្បៈសម្រាប់ ពិធីបើក ការប្រគំតន្ត្រី កម្មវិធីសិល្បៈកម្សាន្តនានា
- ទទួលភារកិច្ចផ្សេងៗទៀត ដែលប្រធានគណៈកម្មការអន្តរក្រសួងប្រគល់ជូន។

**ច. អនុគណៈកម្មការសន្តិសុខ សណ្តាប់ធ្នាប់សាធារណៈ និងសង្គ្រោះបន្ទាន់**

- ១- ឯកឧត្តមឧត្តមសេនីយ៍ឯក**ទូច ណារ៉ុច** អគ្គស្នងការរងនគរបាលជាតិ និងជាប្រធាន នាយកដ្ឋានអង្គរក្ស ប្រធាន
- ២- ឧត្តមសេនីយ៍ទោ**ម៉ែន សាម៉ុន** មេបញ្ជាការរង កងរាជអាវុធហត្ថលើផ្ទៃប្រទេស អនុប្រធាន
- ៣- ឯកឧត្តម **ប្រាសាក់ ប័ន្ទសារា** អគ្គនាយករងទេសចរណ៍ និងជាអគ្គលេខាធិការរង គណៈកម្មាធិការជាតិវាយតម្លៃទីក្រុងស្អាត សមាជិក
- ៤- ឯកឧត្តមឧត្តមសេនីយ៍ឯក **ញាណ វិបុល** ប្រធាននាយកដ្ឋាននគរបាលទេសចរណ៍ នៃក្រសួងមហាផ្ទៃ សមាជិក
- ៥- លោកវេជ្ជបណ្ឌិត **សុខ ស្រុន** ប្រធាននាយកដ្ឋានមន្ទីរពេទ្យ នៃក្រសួងសុខាភិបាល សមាជិក
- ៦- លោក **ចិត្ត ភារុណ** នាយការិយាល័យសន្តិសុខ សុវត្ថិភាពទេសចរណ៍ នៃក្រសួងទេសចរណ៍ សមាជិក

អនុគណៈកម្មការនេះ មានតួនាទី និងភារកិច្ចដូចខាងក្រោម៖

- រៀបចំការពារសន្តិសុខ សុវត្ថិភាព របៀបរៀបរយ សណ្តាប់ធ្នាប់សង្គម និងចរាចរណ៍ ឱ្យធានាបាននូវសុវត្ថិភាព គ្រប់គ្រាន់ទាំងមុនពេល ក្នុងពេល និងក្រោយពេលនៃការប្រារព្ធពិធីបុណ្យទន្លេ
- ពិភាក្សា និងសម្រួលការធ្វើដំណើររបស់ប្រជាពលរដ្ឋតាមច្រកទ្វារព្រំដែននៅពេលបុណ្យទន្លេ
- ត្រៀមលក្ខណៈ និងមធ្យោបាយគ្រប់គ្រាន់សម្រាប់សង្គ្រោះបន្ទាន់ ក្នុងករណីមានបាតុភាពជាយថាហេតុ ក្នុងពេលនៃការប្រារព្ធពិធីបុណ្យទន្លេ
- ទទួលភារកិច្ចផ្សេងៗទៀត ដែលប្រធានគណៈកម្មការអន្តរក្រសួងប្រគល់ជូន។

**ប្រការ៣..**

គណៈកម្មការអន្តរក្រសួងនេះមានសិទ្ធិបង្កើតអនុគណៈកម្មការ ឬក្រុមការងារបន្ថែមតាមការចាំបាច់។ អនុគណៈកម្មការនីមួយៗ និងលេខាធិការដ្ឋាន អាចស្នើសុំជ្រើសរើសសមាជិកបន្ថែមតាមការចាំបាច់ដោយមានការយល់ព្រមពីប្រធានគណៈកម្មការអន្តរក្រសួង។

**ប្រការ៤..**

គណៈកម្មការអន្តរក្រសួងនេះមានសិទ្ធិប្រើប្រាស់ថវិការបស់ក្រសួងទេសចរណ៍ និងប្រភពថវិកាស្របច្បាប់ផ្សេងៗទៀត ដើម្បីដំណើរការការងាររបស់ខ្លួន។

គណៈកម្មការអន្តរក្រសួងនេះមានសិទ្ធិស្វែងរកដៃគូអភិវឌ្ឍន៍ ឬផ្នែកឯកជន ដើម្បីជួយទ្រទ្រង់ និងឧបត្ថម្ភដល់ដំណើរការរៀបចំពិធីបុណ្យទន្លេនេះ។

**ប្រការ៥..**

គណៈកម្មការអន្តរក្រសួងនេះ មានសិទ្ធិប្រើប្រាស់ត្រារបស់ក្រសួងទេសចរណ៍ ដើម្បីដំណើរការការងាររបស់ខ្លួនតាមការចាំបាច់។

អនុប្រធាន សមាជិកគណៈកម្មការ ប្រធាន អនុប្រធាន សមាជិកអនុគណៈកម្មការ និងលេខាធិការដ្ឋានត្រូវចូលរួមប្រជុំតាមការអញ្ជើញរបស់ប្រធានគណៈកម្មការអន្តរក្រសួង។

**ប្រការ៦..**

គណៈកម្មការអន្តរក្រសួងនេះនឹងត្រូវរំសាយក្រោយពេលចប់ការកិច្ច។

**ប្រការ៧..**

បទប្បញ្ញត្តិទាំងឡាយដែលផ្ទុយនឹងសេចក្តីសម្រេចនេះ ត្រូវចាត់ទុកជានិរាករណ៍។

**ប្រការ៨..**

រដ្ឋមន្ត្រីទទួលបន្ទុកទីស្តីការគណៈរដ្ឋមន្ត្រី រដ្ឋមន្ត្រីក្រសួងសេដ្ឋកិច្ចនិងហិរញ្ញវត្ថុ រដ្ឋមន្ត្រីក្រសួងទេសចរណ៍ រដ្ឋមន្ត្រីគ្រប់ក្រសួង និងប្រធានគ្រប់ស្ថាប័ន ដែលពាក់ព័ន្ធ អភិបាលនៃគណៈអភិបាលខេត្តកំពង់ចាម អភិបាលនៃគណៈអភិបាលខេត្តត្បូងឃ្មុំ និងសមីខ្លួនដូចមានចែងក្នុងប្រការ១ និងប្រការ២ ត្រូវទទួលបន្ទុកអនុវត្តសេចក្តីសម្រេចនេះតាមការកិច្ចរៀងៗខ្លួន ចាប់ពីថ្ងៃចុះហត្ថលេខាតទៅ។

ធ្វើនៅរាជធានីភ្នំពេញ, ថ្ងៃទី ១៧ ខែ កុម្ភៈ ឆ្នាំ២០១៦



**សម្តេចអគ្គមហាសេនាបតីតេជោ ហ៊ុន សែន**

**កន្លែងទទួល៖**

- ក្រសួងព្រះបរមរាជវាំង
- អគ្គលេខាធិការដ្ឋានក្រុមប្រឹក្សាធម្មនុញ្ញ
- អគ្គលេខាធិការដ្ឋានព្រឹទ្ធសភា
- អគ្គលេខាធិការដ្ឋានរដ្ឋសភា
- អគ្គលេខាធិការរាជរដ្ឋាភិបាល
- ឧទ្ធរណ៍យសម្តេចតេជោនាយករដ្ឋមន្ត្រី
- ឧទ្ធរណ៍យឧបនាយករដ្ឋមន្ត្រី
- ដូចប្រការ៨
- រាជកិច្ច
- ឯកសារ កាលប្បវត្តិ





**ព្រះរាជាណាចក្រកម្ពុជា**

រាជរដ្ឋាភិបាលកម្ពុជា  
លេខ: ០១១ អនក្រ.ប

ជាតិ សាសនា ព្រះមហាក្សត្រ



**សារាចរ**

**ស្តីពី**

**ការរៀបចំទិន្នន័យប្រជាជនជាតិ ៣មីនា លើកទី១៨ ឆ្នាំ២០១៦**

ទិវាវប្បធម៌ជាតិ ៣មីនា គឺជាទិវាដ៏សំខាន់មួយរបស់ប្រទេសជាតិ ដែលរាជរដ្ឋាភិបាលតែងតែបានយក ចិត្តទុកដាក់រៀបចំប្រារព្ធឡើងជារៀងរាល់ឆ្នាំ ដើម្បីលើកដល់គុណបុណ្យ: និងស្នូលដ៏ដ៏វិសេសវិសាលនៃ បុព្វបុរសយើង ដែលបានបន្សល់ទុកនូវមរតកវប្បធម៌ដ៏សម្បូរបែបដល់កូនចៅជំនាន់ក្រោយ។ ការប្រារព្ធ ទិវាវប្បធម៌ជាតិ ៣មីនានេះ ក៏ជាការជំរុញការផ្សព្វផ្សាយ ការផ្ទេរចំណេះដឹង ចំណេះធ្វើ ជំនាញបច្ចេកទេស និង ទេពកោសល្យវប្បធម៌ ក៏ដូចជាការក្រើនរំលឹក បំផុសស្មារតីនិងមនសិការ ដល់ប្រជាពលរដ្ឋទាំងអស់ ជាពិសេស យុវជន ដែលជាទំពាំងស្នងប្រសិទ្ធិមានកាតព្វកិច្ចក្នុងការថែរក្សាការពារឱ្យបានស្ថិតស្ថេរគង់វង្សនូវវប្បធម៌ជាតិ និងវប្បធម៌ចម្រុះរបស់សហគមន៍ជនជាតិនៅព្រះរាជាណាចក្រកម្ពុជា។

ក្នុងន័យនេះ រាជរដ្ឋាភិបាលបានសម្រេចឱ្យរៀបចំប្រារព្ធទិវាវប្បធម៌ជាតិ ៣មីនា លើកទី១៨ ឆ្នាំ២០១៦ ដោយរក្សាប្រធានបទដដែលដូចឆ្នាំ២០១៥ គឺ «**យុវជនលើកកម្ពស់វប្បធម៌ជាតិ**» ដើម្បីឱ្យក្មួយៗយុវជន ក៏ ដូចជាប្រជាពលរដ្ឋទាំងអស់ ចូលរួមសម្រេចឱ្យបាននូវគោលបំណងសំខាន់ៗមួយចំនួន ដូចខាងក្រោម៖

- បង្កើនការស្រឡាញ់និងស្មារតីចូលរួមកាន់តែខ្លាំងក្លាថែមទៀតក្នុងការផ្ទេរ និងទទួលយកនូវចំណេះដឹង ជំនាញបច្ចេកទេសសិល្បៈ វប្បធម៌ សំដៅលើកកម្ពស់ការថែរក្សា ការពារវប្បធម៌ជាតិ ក៏ដូចជាវប្បធម៌ចម្រុះនៅ កម្ពុជាឱ្យបានគង់វង្ស ដែលជាមូលដ្ឋានគ្រឹះនៃសាមគ្គីភាព ឯកភាពជាតិ សុខដុមរមនា និងភាពសុខសាន្តរបស់ សង្គមជាតិយើង។
- លើកកម្ពស់ការយល់ដឹងកាន់តែច្បាស់អំពីតម្លៃពិតនៃវប្បធម៌ជាតិយើង ដែលជាធនធានប្រកបដោយ សក្តានុពលខ្ពស់ក្នុងការរួមចំណែកអភិវឌ្ឍសេដ្ឋកិច្ចជាតិ តាមរយៈការបង្កើតសេវាកម្ម និងផលិតផលវប្បធម៌ សម្រាប់គោលដៅពាណិជ្ជកម្ម និងទេសចរណ៍។
- បង្កើនការចូលរួមកាន់តែសកម្មក្នុងការសិក្សាស្រាវជ្រាវ និងចងក្រងរក្សាទុកឱ្យបានគង់វង្សនូវឯកសារ បេតិកភណ្ឌវប្បធម៌គ្រប់ប្រភេទ ដែលមានក្នុងមូលដ្ឋានរបស់ខ្លួន។
- ជំរុញការចូលរួមកាន់តែសកម្ម ប្រកបដោយមោទនភាព និងការទទួលខុសត្រូវខ្ពស់ ក្នុងការផ្សព្វផ្សាយ អភិរក្ស និងអភិវឌ្ឍវប្បធម៌ជាតិ ព្រមទាំងវប្បធម៌ចម្រុះ ប្រកបដោយនិរន្តរភាព ដោយមិនប្រកាន់និន្នាការ នយោបាយ ជំនឿសាសនា និងពណ៌សម្បុរ។

ដើម្បីឱ្យការប្រារព្ធទិវាវប្បធម៌ជាតិ ៣មីនា លើកទី១៨ ឆ្នាំ២០១៦ ក្រោមប្រធានបទ «**យុវជន ដើម្បីវប្បធម៌ជាតិ**» ប្រព្រឹត្តទៅប្រកបដោយជោគជ័យ រាជរដ្ឋាភិបាលសូមធ្វើការណែនាំដូចតទៅ៖

១. គ្រប់ក្រសួង ស្ថាប័ន អាជ្ញាធរដែនដី រោងចក្រ សហគ្រាស និងលំនៅដ្ឋាន ត្រូវលើកទង់ជាតិ ទង់ជាលា បដាពាក្យស្លោក និងបិទប័ណ្ណប្រកាស នៅតាមមូលដ្ឋានរៀងៗខ្លួន ចាប់ពីថ្ងៃទី០១ ដល់ថ្ងៃទី០៧ ខែមីនា ឆ្នាំ២០១៦។

២. ក្រសួងព័ត៌មាន ត្រូវរៀបចំកម្មវិធីផ្សព្វផ្សាយតាមបណ្តាញសារព័ត៌មានរដ្ឋ និងឯកជន ដូចជា វិទ្យុ ទូរទស្សន៍ កាសែត និងទស្សនាវដ្តី នូវខ្លឹមសារនៃទិវាវប្បធម៌ជាតិ ៣មីនា លើកទី១៨ ព្រមទាំងឯកសារពាក់ព័ន្ធ ដើម្បីបំផុសឱ្យសាធារណជនយល់ដឹងជ្រួតជ្រាបកាន់តែទូលំទូលាយនិងចូលរួមកាន់តែសកម្មចម្រើន ក្នុងការ ថែរក្សា ការពារ និងលើកស្ទួយវប្បធម៌ជាតិ ព្រមទាំងវប្បធម៌ចម្រុះ ដែលជាមូលដ្ឋានគ្រឹះនៃសាមគ្គីភាព ឯកភាព ជាតិ សីលធម៌សង្គម និងការចេះរួមរស់ជាមួយគ្នាដោយសន្តិភាពនិងសុខដុមរមនា។

៣. ក្រសួងអប់រំ យុវជន និងកីឡា និង ក្រសួងវប្បធម៌និងវិចិត្រសិល្បៈ ត្រូវសហការរៀបចំកម្មវិធី ប្រកួតប្រជែងក្នុងមជ្ឈដ្ឋានសិស្ស និស្សិត តាមរយៈការបង្កើតវេទិកាសំណួរ-ចម្លើយ ការប្រឡងគូគំនូរ និង មហោស្រពសិល្បៈវប្បធម៌ ដោយផ្ដោតលើប្រធានបទ «**យុវជនដើម្បីវប្បធម៌ជាតិ**»។

៤. ក្រសួងទេសចរណ៍ ត្រូវធ្វើការផ្សព្វផ្សាយនូវខ្លឹមសារទេសចរណ៍វប្បធម៌ ឱ្យបានទូលំទូលាយតាម គ្រប់រូបភាព ជាពិសេស ក្នុងចំណោមភ្ញៀវទេសចរជាតិនិងអន្តរជាតិ។

៥. ក្រសួងការបរទេសនិងសហប្រតិបត្តិការអន្តរជាតិ ត្រូវណែនាំដល់គ្រប់ឯកអគ្គរាជទូត អគ្គកុងស៊ុល និងកុងស៊ុលកិច្ចិយសនៃព្រះរាជាណាចក្រកម្ពុជាប្រចាំនៅបរទេស ឱ្យរៀបចំទិវាវប្បធម៌ជាតិ ៣មីនា លើកទី១៨ ឆ្នាំ២០១៦។

៦. ក្រសួងធម្មការនិងសាសនា ត្រូវបំផុសចលនាព្រះសង្ឃ និងគ្រប់សាសនិក ឱ្យរៀបចំកម្មវិធី ផ្សព្វផ្សាយខ្លឹមសារទិវាវប្បធម៌ជាតិ ៣មីនា លើកទី១៨ ឆ្នាំ២០១៦ នៅតាមទីអារាម ព្រះវិហារ មណ្ឌល វិបស្សនា និងទីសក្ការៈផ្សេងៗ។

៧. អាជ្ញាធរអប់រំ និងអាជ្ញាធរជាតិព្រះវិហារ ត្រូវរំលេចឡើងនូវខ្លឹមសារការងារដ៏ជោគជ័យរបស់ស្ថាប័ន នីមួយៗក្នុងការថែរក្សា ការពារ និងអភិរក្សឱ្យបានគង់វង្សនូវបេតិកភណ្ឌវប្បធម៌ជាតិដ៏វិសេសវិសាល ប្រកបដោយ តម្លៃលេចធ្លោជាសាកល ដែលត្រូវបានចុះក្នុងបញ្ជីបេតិកភណ្ឌពិភពលោក ដើម្បីចូលរួមអបអរសាទរទិវាវប្បធម៌ ជាតិ ៣មីនា លើកទី១៨ ឆ្នាំ២០១៦ ឱ្យកាន់តែអធិកអធមបន្ថែមទៀត។

៨. សាលារាជធានី ខេត្ត ត្រូវចូលរួមជួយឧបត្ថម្ភគាំទ្រនិងបង្កលក្ខណៈឱ្យមន្ទីរវប្បធម៌និងវិចិត្រសិល្បៈ រៀបចំពិធីមិទ្ធិញ្ញអបអរសាទរទិវាវប្បធម៌ជាតិ ៣មីនា លើកទី១៨ ឆ្នាំ២០១៦ នៅក្នុងដែនដីរបស់ខ្លួន ដោយមាន កម្មវិធីសម្តែងសិល្បៈទស្សនីយភាពជូនសាធារណជនទស្សនាកំសាន្ត និងផ្ដោតជាសំខាន់ទៅលើការផ្សព្វផ្សាយ អប់រំប្រជាពលរដ្ឋ ជាពិសេសយុវជន ឱ្យកាន់តែមានស្មារតីមុតមាំនិងមោទនភាពជាតិបន្ថែមទៀត ក្នុងការចូលរួម ថែរក្សា ការពារ និងលើកស្ទួយវប្បធម៌ជាតិ ព្រមទាំងពហុវប្បធម៌។ ដើម្បីលើកកម្ពស់ស្មារតីស្រឡាញ់និងចូល រួមថែរក្សាការពារ លើកស្ទួយវប្បធម៌ជាតិ សមាជិក សមាជិកាទាំងអស់ ដែលចូលរួមក្នុងព្រឹត្តិការណ៍ទិវាវប្បធម៌ ជាតិ ៣មីនា ត្រូវស្លៀកពាក់ឱ្យបានសមរម្យ តាមបែបបទប្រពៃណីជាតិ។



៩. ក្រសួងមហាផ្ទៃ និងក្រសួងការពារជាតិ ត្រូវមានផែនការណែនាំបែងចែកកងកម្លាំង សហការ ការពារសន្តិសុខសណ្តាប់ធ្នាប់សាធារណៈ នៅតាមទីកន្លែងប្រារព្ធទិវាវប្បធម៌ជាតិ ៣មីនា លើកទី១៨ ឱ្យមាន ប្រសិទ្ធភាព និងស្មារតីទទួលខុសត្រូវខ្ពស់។

១០. ក្រសួងវប្បធម៌និងវិចិត្រសិល្បៈ ត្រូវធ្វើជាលេខាធិការដ្ឋានក្នុងការរៀបចំឯកសារយោងសនាដ្យូធីផ្សាយ បម្រើឱ្យខ្លឹមសារទិវាវប្បធម៌ជាតិ និងត្រូវដឹកនាំគ្រប់មន្ទីរវប្បធម៌និងវិចិត្រសិល្បៈ ក្នុងការរៀបចំទិវាវប្បធម៌ជាតិ ឱ្យបាននៅក្នុងអំឡុងដើមខែមីនា ឆ្នាំ២០១៦ និងត្រូវឱ្យមានការចូលរួមពីគ្រប់សហគមន៍ជនជាតិ ដែលរស់នៅ ក្នុងភូមិសាស្ត្ររបស់ខ្លួន។

ទទួលបានសារព័ត៌មាននេះ គ្រប់ក្រសួង ស្ថាប័ន សាលារាជធានី ខេត្ត រោងចក្រ សហគ្រាស និងប្រជាពលរដ្ឋ ទាំងអស់ ត្រូវអនុវត្តឱ្យមានប្រសិទ្ធភាពនិងដោយស្មារតីទទួលខុសត្រូវខ្ពស់។

ធ្វើនៅរាជធានីភ្នំពេញ ថ្ងៃទី ១២ ខែ កុម្ភៈ ឆ្នាំ ២០១៦



**សម្តេចអគ្គមហាសេនាបតីតេជោ ហ៊ុន សែន**

**កន្លែងទទួល៖**

- ក្រសួងព្រះបរមរាជវាំង
- អគ្គលេខាធិការដ្ឋានក្រុមប្រឹក្សាធម្មនុញ្ញ
- អគ្គលេខាធិការដ្ឋានព្រឹទ្ធសភា
- អគ្គលេខាធិការដ្ឋានរដ្ឋសភា
- អគ្គលេខាធិការរាជរដ្ឋាភិបាល
- ខុទ្ទកាល័យសម្តេចនាយករដ្ឋមន្ត្រី
- ខុទ្ទកាល័យឧបនាយករដ្ឋមន្ត្រី
- គ្រប់ក្រសួង ស្ថាប័ន
- សាលារាជធានី និងខេត្ត
- រាជកិច្ច
- ឯកសារ កាលប្បវត្តិ