ព្រះរាជាណាចក្រកម្ពុជា
ជាតិ សាសនា ព្រះមហាក្សត្រ

ឆ្នាំទី ១៨ លេខ ៩១ ត្រីមាសទី ០៤ ឆ្នាំ ២០១៨

រាជកិច្ច

ផ្សាយចេញពី

ទីស្ដីការគណៈរដ្ឋមន្ត្រី

សារបាន

ព្រះរាជក្រម ព្រះរាជក្រឹត្យ អនុក្រឹត្យ សេចក្ដីសម្រេច សារាចរ ប្រកាស

មាតិកា

I-ព្រះរាជខុទ្ទកាល័យព្រះមហាក្សត្រ

១-ព្រះរាជក្រម

១២-១២-២០១៨ -ព្រះរាជក្រម នស/រកម/១២១៨/០១៨ ស្តីពី ការប្រកាសឱ្យប្រើច្បាប់ ស្តីពី ការទូទាត់ថវិកាទូទៅរបស់រដ្ឋសម្រាប់ការគ្រប់គ្រងឆ្នាំ ២០១៧ ១០៤៤១

២-ព្រះរាជក្រឹត្យ

០១-១២-២០១៨ -ព្រះរាជក្រឹត្យ នស/រកត/១២១៨/១៣៣៦ ស្តីពី ការតែងតាំងឯកឧត្តម **ថុក សុខុម** ជាអនុរដ្ឋលេខាធិការក្រសួងទេសចរណ៍ ១០៤៨៨

០១-១២-២០១៨ -ព្រះរាជក្រឹត្យ នស/រកត/១២១៨/១៣៣៧ ស្តីពី ការតែងតាំង និងផ្តល់ឋានៈជាទីប្រឹក្សាក្រសួងព័ត៌មាន មានឋានៈស្មើ អនុរដ្ឋលេខាធិការ ០៣ រូប ១០៤៨៩

០១-១២-២០១៨ -ព្រះរាជក្រឹត្យ នស/រកត/១២១៨/១៣៣៨ ស្តីពី ការតែងតាំង និងផ្តល់ឋានៈជាទីប្រឹក្សា និងជំនួយការ សម្តេចក្រឡាហោម **ស ខេង** ឧបនាយករដ្ឋមន្ត្រី រដ្ឋមន្ត្រីក្រសួងមហាផ្ទៃ ចំនួន ០៥ រូប ១០៤៩០

០១-១២-២០១៨ -ព្រះរាជក្រឹត្យ នស/រកត/១២១៨/១៣៣៩ ស្តីពី ការតែងតាំងឯកឧត្តម **ប៊ុន នី** ជាទីប្រឹក្សារាជរដ្ឋាភិបាល មានឋានៈស្មើ រដ្ឋលេខាធិការ បន្ថែមលើមុខងារបច្ចុប្បន្ន ១០៤៩១

០១-១២-២០១៨ -ព្រះរាជក្រឹត្យ នស/រកត/១២១៨/១៣៤០ ស្តីពី ការតែងតាំង និងផ្តល់ឋានៈ ដល់ឯកឧត្តម **ម៉ម ឆវីរៈ** ជាទីប្រឹក្សាអមក្រសួងផែនការ មានឋានៈស្មើ អនុរដ្ឋលេខាធិការ បន្ថែមលើមុខងារបច្ចុប្បន្ន ១០៤៩២

០១-១២-២០១៨ -ព្រះរាជក្រឹត្យ នស/រកត/១២១៨/១៣៤១ ស្តីពី ការតែងតាំង និងផ្តល់ឋានៈ ជាទីប្រឹក្សាក្រសួងព័ត៌មាន ចំនួន ១១ រូប ១០៤៩៣

០១-១២-២០១៨ -ព្រះរាជក្រឹត្យ នស/រកត/១២១៨/១៣៤២ ស្តីពី ការតែងតាំង និងផ្តល់ឋានៈ ជាទីប្រឹក្សាក្រសួងមុខងារសាធារណៈ ចំនួន ១២ រូប ១០៤៩៤

០១-១២-២០១៨ -ព្រះរាជក្រឹត្យ នស/រកត/១២១៨/១៣៤៣ ស្តីពី ការតម្លើងឋានៈដល់អគ្គលេខាធិការរងគណៈកម្មាធិការវិនិយោគកម្ពុជា និងអគ្គលេខាធិការរងគណៈកម្មាធិការនីតិសម្បទា និងអភិវឌ្ឍន៍កម្ពុជា នៃក្រុមប្រឹក្សាអភិវឌ្ឍន៍កម្ពុជា ០៥ រូប ១០៤៩៦

០១-១២-២០១៨ -ព្រះរាជក្រឹត្យ នស/រកត/១២១៨/១៣៤៤ ស្តីពី ការតាំងស៊ប់ក្នុងក្របខ័ណ្ឌដល់មន្ត្រីរាជការ ២៩៨ រូប នៃក្របខ័ណ្ឌមន្ត្រីបច្ចេកទេសជាន់ខ្ពស់ នៅក្រសួងសេដ្ឋកិច្ច និងហិរញ្ញវត្ថុ ១០៤៩៧

០១-១២-២០១៨ -ព្រះរាជក្រឹត្យ នស/រកត/១២១៨/១៣៤៥ ស្តីពី ការប្រោសព្រះរាជទាន នូវគ្រឿងឥស្សរិយយស ជាតួបការ ចំពោះ លោកជំទាវ **ឡៃ គីមហុង ប៊ុន សេង** ១០៥០៨

០១-១២-២០១៨ -ព្រះរាជក្រឹត្យ នស/រកត/១២១៨/១៣៤៦ ស្តីពី ការប្រោសព្រះរាជទាន នូវគ្រឿងឥស្សរិយយស តាមលំដាប់ថ្នាក់ ចំពោះ លោកជំទាវ និងអស់លោក ចំនួន ១២ រូប ១០៥០៩

០១-១២-២០១៨ -ព្រះរាជក្រឹត្យ នស/រកត/១២១៨/១៣៤៧ ស្តីពី ការផ្តល់សញ្ជាតិខ្មែរ តាមសញ្ជាតូបនីយកម្មដល់លោក **លីវ ដាវ៉េ** (LIU, DAWEI) ជនជាតិចិន សញ្ជាតិចិន ដោយប្តូរឈ្មោះជា **ម៉ៃខឺ លីវ** (MICHAEL LIU) ១០៥១០

០១-១២-២០១៨ -ព្រះរាជក្រឹត្យ នស/រកត/១២១៨/១៣៤៨ ស្តីពី ការផ្តល់សញ្ជាតិខ្មែរ តាមសញ្ជាតូបនីយកម្មដល់លោក **ម៉ា ហានប៊ីន** (MA HANBIN) ជនជាតិចិន សញ្ជាតិចិន ដោយប្តូរឈ្មោះជា **ម៉ា ហានពីង** (MA HANBIN) ១០៥១១

01-12-2018 - KRET NS/KRT/1218/1349 *NOMMONS Hanorable Nguyen Hoa Binh, Commandeur de l' Ordre Royal du Sahamétrei, en témoignage de Notre haute considération.* ១០៥១២

01-12-2018 - KRET NS/KRT/1218/1350 *NOMMONS Hanorable Khamphane Sitthidampha, Commandeur de l' Ordre Royal du Sahamétrei, en témoignage de Notre haute considération.* ១០៥១៣

០១-១២-២០១៨ -ព្រះរាជក្រឹត្យ នស/រកត/១២១៨/១៣៥១ ស្តីពី ការប្រោសព្រះរាជទាន នូវគ្រឿងឥស្សរិយយស តាមលំដាប់ថ្នាក់ ចំពោះ សម្តេចព្រះមហិស្សរា **នរោត្តម ចំក្រពង្ស** និងឯកឧត្តម **សំ ព្រហ្មនា** ១០៥១៤

០១-១២-២០១៨ -ព្រះរាជក្រឹត្យ នស/រកត/១២១៨/១៣៥២ ស្តីពី ការប្រោសព្រះរាជទាន នូវគ្រឿងឥស្សរិយយស តាមលំដាប់ថ្នាក់ ចំពោះ អ្នកម្នាង ឯកឧត្តម លោកជំទាវ អស់លោក និងកញ្ញា ចំនួន ២០ រូប ១០៥១៥

០១-១២-២០១៨ -ព្រះរាជក្រឹត្យ នស/រកត/១២១៨/១៣៥៣ ស្តីពី ការប្រោសព្រះរាជទាន នូវគ្រឿងឥស្សរិយយស តាមលំដាប់ថ្នាក់ ចំពោះ ឯកឧត្តម លោកជំទាវ អស់លោក លោកស្រី និងកញ្ញា ចំនួន ២៤ រូប ១០៥១៦

០១-១២-២០១៨ -ព្រះរាជក្រឹត្យ នស/រកត/១២១៨/១៣៥៤ ស្តីពី ការផ្តល់សញ្ជាតិខ្មែរ តាមសញ្ជាតូបនីយកម្មដល់លោក **លីន យានលិ** (LIN, YANLI) ជនជាតិចិន សញ្ជាតិចិន ១០៥១៧

០៦-១២-២០១៨ -ព្រះរាជក្រឹត្យ នស/រកត/១២១៨/១៣៥៥ ស្តីពី តម្លើងឋានន្តរស័ក្តិ និងតែងតាំងនាយឧត្តមសេនីយ៍ **ឃឹម ប៊ុនសុខ** ជារដ្ឋលេខាធិការក្រសួងការពារជាតិ ១០៥១៨

០៦-១២-២០១៨ -ព្រះរាជក្រឹត្យ នស/រកត/១២១៨/១៣៥៦ ស្តីពី ការតែងតាំងឯកឧត្តម **ទៀ សីហា** ជាអភិបាល នៃគណៈអភិបាលខេត្តសៀមរាប ១០៥១៩

II-រាជរដ្ឋាភិបាល

អនុក្រឹត្យ

២៥-១២-២០១៨ -អនុក្រឹត្យលេខ ១៧៤ អនក្រ.បក ស្តីពី ការបង្កើតតំបន់ការពារទេសភាព"បឹងលំកុដ" ១០៥២០

២៥-១២-២០១៨ -អនុក្រឹត្យលេខ ១៧៥ អនក្រ.បក ស្តីពី ការផ្ទេរឥណទានថវិកា ១០៥២៤

២៥-១២-២០១៨ -អនុក្រឹត្យលេខ ១៧៦ អនក្រ.បក ស្តីពី ការផ្ទេរឥណទានថវិកា ១០៥២៦

០៤-១២-២០១៨ -អនុក្រឹត្យលេខ ១១៧៧ អនក្រ.តត ស្តីពី ការជូនមេដាយការងារ ១០៥២៨

០៤-១២-២០១៨ -អនុក្រឹត្យលេខ ១១៧៨ អនក្រ.តត ស្តីពី ការជូនមេដាយមុនីសារាភ័ណ្ឌ ១០៥២៩

០៤-១២-២០១៨ -អនុក្រឹត្យលេខ ១១៧៩ អនក្រ.តត ស្តីពី ការជូនមេដាយសហមេត្រី ១០៥៣១

០៤-១២-២០១៨ -អនុក្រឹត្យលេខ ១១៨០ អនក្រ.តត ស្តីពី ការជូនមេដាយការងារ ១០៥៣២

០៤-១២-២០១៨ -អនុក្រឹត្យលេខ ១១៨១ អនក្រ.តត ស្តីពី ការតែងតាំងមន្ត្រីរាជការ ១០៥៤០

០៤-១២-២០១៨ -អនុក្រឹត្យលេខ ១១៨២ អនក្រ.តត ស្តីពី ការតែងតាំងមន្ត្រីរាជការ ១០៥៤១

០៤-១២-២០១៨ -អនុក្រឹត្យលេខ ១១៨៣ អនក្រ.តត ស្តីពី ការតម្លើងឋានន្តរស័ក្តិមន្ត្រីនគរបាលជាតិកម្ពុជា ជាកិច្ចបច្ឆាមរណៈ ១០៥៤២

០៤-១២-២០១៨ -អនុក្រឹត្យលេខ ១១៨៤ អនក្រ.តត ស្តីពី ការតែងតាំងមន្ត្រីរាជការ ១០៥៤៣

០៤-១២-២០១៨ -អនុក្រឹត្យលេខ ១១៨៥ អនក្រ.តត ស្តីពី ការធ្វើនិយ័តកម្មតម្លើងឋានន្តរស័ក្តិ និងថ្នាក់មន្ត្រីរាជការ ១០៥៤៤

០៤-១២-២០១៨ -អនុក្រឹត្យលេខ ១១៨៦ អនក្រ.តត ស្តីពី ការតម្លើងឋានន្តរស័ក្តិ និងថ្នាក់មន្ត្រីរាជការ ១០៥៤៥

០៤-១២-២០១៨ -អនុក្រឹត្យលេខ ១១៨៧ អនក្រ.តត ស្តីពី ការតែងតាំងមន្ត្រីរាជការ ១០៥៤៧

១១-១២-២០១៨ -អនុក្រឹត្យលេខ ១១៨៨ អនក្រ.តត ស្តីពី ការជូនមេដាយមុនីសារាភ័ណ្ឌ ១០៥៤៩

១១-១២-២០១៨ -អនុក្រឹត្យលេខ ១១៨៩ អនក្រ.បក ស្ដីពី ការដូនមេដាយស្ថាបនាជាតិ ១០៥៥១

១១-១២-២០១៨ -អនុក្រឹត្យលេខ ១១៩០ អនក្រ.បក ស្ដីពី ការដូនមេដាយការងារ ១០៥៥៣

១១-១២-២០១៨ -អនុក្រឹត្យលេខ ១១៩១ អនក្រ.បក ស្ដីពី ការដូនមេដាយស្ថាបនាជាតិ ១០៥៥៥

១១-១២-២០១៨ -អនុក្រឹត្យលេខ ១១៩២ អនក្រ.បក ស្ដីពី ការដូនមេដាយស្ថាបនាជាតិ ១០៥៥៧

១១-១២-២០១៨ -អនុក្រឹត្យលេខ ១១៩៣ អនក្រ.បក ស្ដីពី ការតែងតាំងមន្ត្រីរាជការ ១០៥៥៨

១២-១២-២០១៨ -អនុក្រឹត្យលេខ ១១៩៤ អនក្រ.បក ស្ដីពី ការតែងតាំងមន្ត្រីរាជការ ១០៥៥៩

III-ការងារបណ្ដាក្រសួង

ទីស្ដីការរដ្ឋមន្ត្រីក្រសួងសេដ្ឋកិច្ច និង ហិរញ្ញវត្ថុ

១១-១២-២០១៨ -ប្រកាសលេខ ១៣៣៤ សហវ.ប្រក ស្ដីពី ការបង្កើត និងតែងតាំងក្រុមលទ្ធកម្ម របស់ អង្គភាពភាពជាដៃគូរវាងរដ្ឋ និងឯកជនថ្នាក់កណ្ដាល ១០៥៦០

១៣-១២-២០១៨ -ប្រកាសលេខ ១៣៥៥ សហវ.ប្រក ស្ដីពី ការតែងតាំងគណនេយ្យករប្រចាំនៅ សាកលវិទ្យាល័យវិទ្យាសាស្ត្រសុខាភិបាល នៃក្រសួងសុខាភិបាល ១០៥៦២

ព្រះរាជក្រម

នស/រកម/១២១៨/០១៩

យើង

ព្រះករុណាព្រះបាទសម្តេចព្រះបរមនាថ នរោត្តម សីហមុនី
សមានភូមិជាតិសាសនា រក្ខតខត្តិយា ខេមរារដ្ឋរាស្ត្រ ពុទ្ធិន្ទ្រាធរាមហាក្សត្រ
ខេមរាជនា សម្ពោហនាស កម្ពុជឯករាជរដ្ឋបូរណសន្តិ សុភមង្គលា សិរីវិបុលា
ខេមរាស្រីពិរាស្ត្រ ព្រះចៅក្រុងកម្ពុជាធិបតី

- បានទ្រង់យល់រដ្ឋធម្មនុញ្ញនៃព្រះរាជាណាចក្រកម្ពុជា
- បានទ្រង់យល់ព្រះរាជក្រឹត្យលេខ នស/រកត/០៩១៨/៩២៥ ចុះថ្ងៃទី០៦ ខែកញ្ញា ឆ្នាំ២០១៨ ស្តីពីការតែងតាំងរាជរដ្ឋាភិបាលនៃព្រះរាជាណាចក្រកម្ពុជា
- បានទ្រង់យល់ព្រះរាជក្រមលេខ នស/រកម/០៦១៨/០១២ ចុះថ្ងៃទី២៨ ខែមិថុនា ឆ្នាំ២០១៨ ដែលប្រកាសឱ្យប្រើច្បាប់ស្តីពីការរៀបចំនិងការប្រព្រឹត្តទៅនៃគណៈរដ្ឋមន្ត្រី
- បានទ្រង់យល់ព្រះរាជក្រមលេខ នស/រកម/០១៩៦/១៨ ចុះថ្ងៃទី២៤ ខែមករា ឆ្នាំ១៩៩៦ ដែលប្រកាសឲ្យប្រើច្បាប់ស្តីពីការបង្កើតក្រសួងសេដ្ឋកិច្ចនិងហិរញ្ញវត្ថុ
- បានទ្រង់យល់សេចក្តីក្រាបបង្គំទូលថ្វាយរបស់សម្តេចអគ្គមហាសេនាបតីតេជោ ហ៊ុន សែន នាយករដ្ឋមន្ត្រីនៃព្រះរាជាណាចក្រកម្ពុជា

ប្រកាសឲ្យប្រើ

ច្បាប់ស្តីពីការទូទាត់ថវិកាទូទៅរបស់រដ្ឋសម្រាប់ការគ្រប់គ្រងឆ្នាំ២០១៧ ដែលរដ្ឋសភាបានអនុម័តកាលពីថ្ងៃទី១៥ ខែវិច្ឆិកា ឆ្នាំ២០១៨ នាសម័យប្រជុំរដ្ឋសភាលើកទី១ នីតិកាលទី៦ ហើយដែលព្រឹទ្ធសភាបានពិនិត្យចប់សព្វគ្រប់លើទម្រង់និងគតិច្បាប់នេះទាំងស្រុងកាលពីថ្ងៃទី២៩ ខែវិច្ឆិកា ឆ្នាំ២០១៨ នាសម័យប្រជុំពេញអង្គលើកទី២ នីតិកាលទី៤ ហើយដែលមានសេចក្តីទាំងស្រុងដូចតទៅ ៖

ROYAUME DU CAMBODGE
LE MINISTRE DU PALAIS ROYAL

ច្បាប់

ស្ដីពី

ការទូទាត់ថវិកាទូទៅរបស់រដ្ឋ

សម្រាប់ការគ្រប់គ្រង

ឆ្នាំ ២០១៧

ROYAUME DU CAMBODGE • LE MINISTRE DU PALAIS ROYAL

ជំពូកទី១
កិច្ចប្រតិបត្តិការថវិកាថ្នាក់ជាតិ
ផ្នែកទី១
កិច្ចប្រតិបត្តិការទូទៅ

មាត្រា១ .-

ត្រូវបានយល់ព្រមលើការអនុវត្តច្បាប់ស្តីពីហិរញ្ញវត្ថុសម្រាប់ការគ្រប់គ្រងឆ្នាំ២០១៧ ដែលប្រកាសឱ្យប្រើដោយព្រះរាជក្រមលេខ នស/រកម/១២១៦/០១៩ ចុះថ្ងៃទី១៤ ខែធ្នូ ឆ្នាំ២០១៦។ ការអនុវត្តនេះសម្រេចបានលទ្ធផលដូចមានចែងក្នុងតារាងសរុបខាងក្រោមៈ

ឯកតាៈ លានរៀល

កិច្ចប្រតិបត្តិការចំណូលនិងចំណាយថវិកាថ្នាក់ជាតិ សម្រាប់ការគ្រប់គ្រងឆ្នាំ២០១៧	ឆ្នាំ២០១៧		អនុវត្ត/ច្បាប់ហិរញ្ញវត្ថុ	
	ច្បាប់ហិរញ្ញវត្ថុ	អនុវត្ត	% ច្បាប់	លើស(+)/ខ្វះ(-)
សរុបចំណូល = (I.១ + II.១)	២០ ១៨៤ ៤៥៧,០	២១ ៦៤៥ ៩៨០,៧	១០៧,២%	+១ ៤៦១ ៥២៣,៧
សរុបចំណាយ = (I.២ + II.២)	២០ ៥៥៥ ៨៥៤,០*	២០ ០១៦ ០០៦,៩	៩៧,៤%	-៥៣៩ ៨៤៧,១
អតិរេកនៃថវិកា		+១ ៦២៩ ៩៧៣,៨		
I. កិច្ចប្រតិបត្តិការចំណូលនិងចំណាយថវិកាថ្នាក់ជាតិ ដែលបានអនុវត្តឆ្លងកាត់រតនាគារជាតិ				
I.១.ចំណូលថវិកា	១៥ ៨៩៩ ៩០០,០	១៧ ៤២៦ ៤៩៤,៩	១០៩,៦%	+១ ៥២៦ ៥៩៤,៩
• ចំណូលចរន្ត	១៥ ៥០១ ៤៦៩,០	១៦ ៩៦៦ ៦៨៦,៥	១០៩,៥%	+១ ៤៦៥ ២១៧,៥
• ចំណូលមូលធន	៣៩៨ ៤៣១,០	៤៥៩ ៨០៨,៤	១១៥,៤%	+៦១ ៣៧៧,៤
+ ចំណូលមូលធនក្នុងប្រទេស	១៤៨ ៤៣១,០	១៤២ ២៤០,៨	៩៥,៨%	-៦ ១៩០,២
+ ចំណូលមូលនិធិទ្រទ្រង់ថវិកា	២៥០ ០០០,០	៣១៧ ៥៦៧,៦	១២៧,០%	+៦៧ ៥៦៧,៦
I.២.ចំណាយថវិកា	១៦ ២៧១ ២៩៧,០*	១៥ ៧៩៦ ៥២១,១	៩៧,១%	-៤៧៤ ៧៧៥,៩
• ចំណាយចរន្ត	១៣ ៤២២ ០៨៣,០*	១៣ ២៣៦ ៦២៨,៨	៩៨,៦%	-១៨៥ ៤៥៤,២
• ចំណាយមូលធន	២ ៨៤៩ ២១៤,០	២ ៥៥៩ ៨៩២,៣	៨៩,៨%	-២៨៩ ៣២១,៧
II.វិនិយោគសាធារណៈដោយហិរញ្ញប្បទានក្រៅប្រទេស				
II.១.ចំណូលមូលធនសម្រាប់គម្រោងដោយហិរញ្ញប្បទានក្រៅប្រទេស	៤ ២៨៤ ៥៥៧,០	៤ ២១៩ ៤៨៥,៨	៩៨,៥%	-៦៥ ០៧១,២
II.២.ចំណាយមូលធនសម្រាប់គម្រោងដោយហិរញ្ញប្បទានក្រៅប្រទេស	៤ ២៨៤ ៥៥៧,០	៤ ២១៩ ៤៨៥,៨	៩៨,៥%	-៦៥ ០៧១,២

(*) តួលេខនេះបូកបញ្ចូលនូវឥណទានចំនួន ៣៧១ ៣៩៧លានរៀល ដោយយោងការធ្វើនិយ័តការូបនីយកម្មនៃកិច្ចប្រតិបត្តិការចំណាយថវិកាបន្ថែមសម្រាប់ការគ្រប់គ្រងឆ្នាំ២០១៧ ដែលចែងក្នុងច្បាប់ស្តីពីហិរញ្ញវត្ថុសម្រាប់ការគ្រប់គ្រងឆ្នាំ២០១៨។

មាត្រា២ .-

ចំណូលថវិកាដែលបានអនុវត្តឆ្លងកាត់រតនាគារជាតិសម្រាប់ការគ្រប់គ្រងឆ្នាំ២០១៧ ត្រូវបានបង្ហាញលម្អិតតាមមាតិកាថវិកានៅក្នុងចំណុច I នៃតារាង"**ក**" ដូចមានភ្ជាប់មកជាមួយច្បាប់នេះ។

ចំណាយថវិកាដែលបានអនុវត្តឆ្លងកាត់រតនាគារជាតិសម្រាប់ការគ្រប់គ្រងឆ្នាំ២០១៧ ត្រូវបានបង្ហាញលម្អិតតាមក្រសួងនិងស្ថាប័នសាធារណៈប្រហាក់ប្រហែល និងតាមជំពូកនៅក្នុងតារាង"**ខ**" ដូចមានភ្ជាប់មកជាមួយច្បាប់នេះ។

លទ្ធផលដែលសម្រេចបានពីវិនិយោគសាធារណៈដោយហិរញ្ញប្បទានក្រៅប្រទេសដែលអនុវត្តមិនឆ្លងកាត់រតនាគារជាតិសម្រាប់ការគ្រប់គ្រងឆ្នាំ២០១៧៖ ចំពោះចំណូលថវិកាត្រូវបានបង្ហាញនៅក្នុងចំណុច II នៃតារាង"**ក**" និងចំពោះចំណាយថវិកាត្រូវបានបង្ហាញលម្អិតនៅក្នុងតារាង"**ខ២**" ដូចមានភ្ជាប់ជាមួយច្បាប់នេះ។

ផ្នែកទី២
កិច្ចប្រតិបត្តិការចំណូលនិងចំណាយថវិកាអនុវត្តឆ្លងកាត់រតនាគារជាតិ

មាត្រា៣ .-

ការប្រមូលចំណូលបង់ចូលថវិកាថ្នាក់ជាតិ ដូចមានចែងក្នុងច្បាប់ស្តីពីហិរញ្ញវត្ថុសម្រាប់ការគ្រប់គ្រងឆ្នាំ២០១៧ សម្រេចបានលទ្ធផលដូចតទៅ៖

- ច្បាប់ហិរញ្ញវត្ថុ.................................. ១៥ ៨៩៩ ៩០០,០ លានរៀល
- អនុវត្តជាក់ស្តែងបានចំនួន........................ ១៧ ៤២៦ ៤៩៤,៩ លានរៀល

ដូច្នេះ ចំណូលថវិកាថ្នាក់ជាតិអនុវត្តបានខ្ពស់ជាងច្បាប់ហិរញ្ញវត្ថុចំនួន.. ១ ៥២៦ ៥៩៤,៩ លានរៀល

ដែលជាលទ្ធផលនៃការអនុវត្តដូចតទៅ៖

១. ចំណូលចរន្ត
- ច្បាប់ហិរញ្ញវត្ថុ.. ១៥ ៥០១ ៤៦៩,០ លានរៀល
- អនុវត្តជាក់ស្តែងបានចំនួន........................ ១៦ ៩៦៦ ៦៨៦,៥ លានរៀល
- ខ្ពស់ជាងច្បាប់ហិរញ្ញវត្ថុចំនួន........................... ១ ៤៦៥ ២១៧,៥ លានរៀល។

២. ចំណូលមូលធន
- ច្បាប់ហិរញ្ញវត្ថុ.. ៣៩៨ ៤៣១,០ លានរៀល
- អនុវត្តជាក់ស្តែងបានចំនួន........................ ៤៥៩ ៨០៨,៤ លានរៀល
- ខ្ពស់ជាងច្បាប់ហិរញ្ញវត្ថុចំនួន........................ ៦១ ៣៧៧,៤ លានរៀល។

ក. ចំណូលមូលធនក្នុងប្រទេស

- ច្បាប់ហិរញ្ញវត្ថុ.................................... ១៤៨ ៤៣១,០ លានរៀល
- អនុវត្តជាក់ស្តែងបានចំនួន.............................. ១៤២ ២៤០,៨ លានរៀល
- ទាបជាងច្បាប់ហិរញ្ញវត្ថុចំនួន.............................. ៦ ១៩០,២ លានរៀល។

ខ. ចំណូលមូលធនក្រៅប្រទេស(មូលនិធិទ្រទ្រង់ថវិកា)

- ច្បាប់ហិរញ្ញវត្ថុ.. ២៥០ ០០០,០ លានរៀល
- អនុវត្តជាក់ស្តែងបានចំនួន.............................. ៣១៧ ៥៦៧,៦ លានរៀល
- ខ្ពស់ជាងច្បាប់ហិរញ្ញវត្ថុចំនួន.............................. ៦៧ ៥៦៧,៦ លានរៀល។

មាត្រា៤ .-

ការអនុវត្តចំណាយថវិកាថ្នាក់ជាតិដែលមានចែងនៅក្នុងច្បាប់ស្តីពីហិរញ្ញវត្ថុសម្រាប់ការគ្រប់គ្រងឆ្នាំ២០១៧ សម្រេចបានលទ្ធផលដូចតទៅ៖

- ច្បាប់ហិរញ្ញវត្ថុ.. ១៦ ២៧១ ២៩៧,០ លានរៀល
- អនុវត្តជាក់ស្តែងបានចំនួន.............................. ១៥ ៧៩៦ ៥២១,១ លានរៀល

ដូច្នេះ ចំណាយថវិកាថ្នាក់ជាតិអនុវត្តបានទាបជាង

ច្បាប់ហិរញ្ញវត្ថុចំនួន.. ៤៧៤ ៧៧៥,៩ លានរៀល

ដែលជាលទ្ធផលនៃការអនុវត្តដូចតទៅ៖

១. ចំណាយចរន្ត

- ច្បាប់ហិរញ្ញវត្ថុ.. ១៣ ៤២២ ០៨៣,០ លានរៀល
- អនុវត្តជាក់ស្តែងបានចំនួន.............................. ១៣ ២៣៦ ៦២៨,៨ លានរៀល
- ទាបជាងច្បាប់ហិរញ្ញវត្ថុចំនួន.............................. ១៨៥ ៤៥៤,២ លានរៀល។

២. ចំណាយមូលធន

- ច្បាប់ហិរញ្ញវត្ថុ.. ២ ៨៤៩ ២១៤,០ លានរៀល
- អនុវត្តជាក់ស្តែងបានចំនួន.............................. ២ ៥៥៩ ៨៩២,៣ លានរៀល
- ទាបជាងច្បាប់ហិរញ្ញវត្ថុចំនួន.............................. ២៨៩ ៣២១,៧ លានរៀល។

ក. ចំណាយមូលធន សម្រាប់វិនិយោគសាធារណៈដោយហិរញ្ញប្បទានក្នុងប្រទេស

- ច្បាប់ហិរញ្ញវត្ថុ.. ២ ១៨៣ ៧០០,០ លានរៀល
- អនុវត្តជាក់ស្តែងបានចំនួន.............................. ១ ៩៩៣ ៦៥៥,០ លានរៀល
- ទាបជាងច្បាប់ហិរញ្ញវត្ថុចំនួន.............................. ១៩០ ០៤៥,០ លានរៀល។

ខ. ចំណាយមូលធន សម្រាប់ការវិលសងបំណុល

- ច្បាប់ហិរញ្ញវត្ថុ ....៦៦៥ ៥១៤,០ លានរៀល
- អនុវត្តជាក់ស្តែងបានចំនួន..................................៥៦៦ ២៣៧,៣ លានរៀល
- ទាបជាងច្បាប់ហិរញ្ញវត្ថុចំនួន...............................៩៩ ២៧៦,៧ លានរៀល។

មាត្រា៥ .-

ការអនុវត្តកិច្ចប្រតិបត្តិការចំណូលនិងចំណាយថវិកាជាក់ស្តែងឆ្លងកាត់រតនាគារជាតិ សម្រាប់ការគ្រប់គ្រងឆ្នាំ២០១៧ សម្រេចបានលទ្ធផលដូចតទៅៈ

- ចំណូលថវិកាអនុវត្តជាក់ស្តែងបានចំនួន........... ១៧ ៤២៦ ៤៩៤,៩ លានរៀល
- ចំណាយថវិកាអនុវត្តជាក់ស្តែងបានចំនួន......... ១៥ ៧៩៦ ៥២១,១ លានរៀល
- អតិរេកនៃថវិកាមានចំនួន.......................... (+) ១ ៦២៩ ៩៧៣,៨ លានរៀល។

ដោយអនុលោមទៅតាមបទប្បញ្ញត្តិនៅក្នុងមាត្រា៧៧ នៃច្បាប់ស្តីពីប្រព័ន្ធហិរញ្ញវត្ថុសាធារណៈ ដែលប្រកាសឱ្យប្រើដោយព្រះរាជក្រមលេខ នស/រកម/០៥០៨/០១៦ ចុះថ្ងៃទី១៣ ខែឧសភា ឆ្នាំ២០០៨ អតិរេកនៃថវិកាសម្រាប់ការគ្រប់គ្រងឆ្នាំ២០១៧ មានចំនួនទឹកប្រាក់(+)១ ៦២៩ ៩៧៣,៨ លានរៀល ត្រូវបានកត់ត្រានៅក្នុងគណនីលទ្ធផលរបស់រតនាគារជាតិ។

ផ្នែកទី៣

បទប្បញ្ញត្តិស្តីពី

និយ័តភាវូបនីយកម្មនៃកិច្ចប្រតិបត្តិការចំណាយថវិកាបន្ថែម

មាត្រា៦ .-

ដោយអនុលោមតាមបទប្បញ្ញត្តិមាត្រា ៦១ នៃច្បាប់ស្តីពីប្រព័ន្ធហិរញ្ញវត្ថុសាធារណៈ ដែលប្រកាសឱ្យប្រើដោយព្រះរាជក្រមលេខ នស/រកម/០៥០៨/០១៦ ចុះថ្ងៃទី១៣ ខែឧសភា ឆ្នាំ២០០៨ និងយោងមាត្រា ១២ នៃច្បាប់ស្តីពីហិរញ្ញវត្ថុសម្រាប់ការគ្រប់គ្រងឆ្នាំ២០១៨ ដែលប្រកាសឱ្យប្រើដោយព្រះរាជក្រមលេខ នស/រកម/១២១៧/០១៩ ចុះថ្ងៃទី០៩ ខែធ្នូ ឆ្នាំ២០១៧ ត្រូវបានអនុម័តយល់ព្រមជាគោលការណ៍ផ្តល់ឥណទានថវិកាបន្ថែមដល់ថវិកាទូទៅរបស់រដ្ឋសម្រាប់ការគ្រប់គ្រងឆ្នាំ២០១៧ ដូចខាងក្រោមៈ

១-ការសាងសង់ឃ្លាំង និងឡសម្ងួត៖

- ឥណទានថវិកាបន្ថែមចំនួន...................................១២០ ៧៨០,០ លានរៀល
- អនុវត្តជាក់ស្តែងបានចំនួន...................................១២០ ៧៨០,០ លានរៀល។

២-ជំរុញស្ថិរភាពការូបនីយកម្មថ្លៃស្រូវ និងជំរុញការទិញស្រូវក្នុងស្រុក៖

- ឥណទានថវិកាបន្ថែមចំនួន................................... ៩៣ ៧៧១,០ លានរៀល
- អនុវត្តជាក់ស្តែងបានចំនួន................................... ៩៣ ៧៧១,០ លានរៀល។

៣-ទូទាត់ការបង្វិលសងអាករលើតម្លៃបន្ថែមរបស់ក្រុមហ៊ុន ស្ថានទូត អង្គការអន្តរជាតិ និងទីភ្នាក់ងារសហប្រតិបត្តិការបច្ចេកទេសរបស់រដ្ឋាភិបាលនានា៖

- ឥណទានថវិកាបន្ថែមចំនួន................................... ១៥០ ០០០,០ លានរៀល
- អនុវត្តជាក់ស្តែងបានចំនួន................................... ១៤៦ ៥៧២,៤ លានរៀល។

៤-ទូទាត់ចំណាយរៀបចំមហាសន្និបាតតំបន់អាស៊ីលើកទី៩ (APA-9)៖

- ឥណទានថវិកាបន្ថែមចំនួន...................................៦ ៨៤៦,០ លានរៀល
- អនុវត្តជាក់ស្តែងបានចំនួន................................... ៦ ៤០០,០ លានរៀល។

ផ្នែកទី៤

កិច្ចប្រតិបត្តិការចំណូលនិងចំណាយថវិកាអនុវត្តមិនឆ្លងកាត់ធនាគារជាតិ

មាត្រា៧ .-

ការអនុវត្តចំណាយវិនិយោគសាធារណៈដោយហិរញ្ញប្បទានក្រៅប្រទេស ដែលបានគ្រោងទុកសរុបចំណូលស្មើនឹងសរុបចំណាយសម្រាប់ការគ្រប់គ្រងឆ្នាំ២០១៧ សម្រេចបានលទ្ធផលដូចតទៅ៖

- ច្បាប់ហិរញ្ញវត្ថុ...................................៤ ២៨៤ ៥៥៧,០ លានរៀល
- អនុវត្តជាក់ស្តែងបានចំនួន................................... ៤ ២១៩ ៤៨៥,៨ លានរៀល
- ទាបជាងច្បាប់ហិរញ្ញវត្ថុចំនួន...................................៦៥ ០៧១,២ លានរៀល។

ផ្នែកទី៥

តុល្យភាពហិរញ្ញវត្ថុសាធារណៈ

មាត្រា៨ .-

ស្ថិរភាពហិរញ្ញវត្ថុដែលបានសម្រេចជាស្ថាពរ សម្រាប់ការគ្រប់គ្រងឆ្នាំ២០១៧ ត្រូវបានបង្ហាញនៅក្នុងតារាងនៃកិច្ចប្រតិបត្តិការហិរញ្ញវត្ថុថ្នាក់ជាតិ ដូចខាងក្រោម៖

ឯកតា: លានរៀល

កិច្ចប្រតិបត្តិការហិរញ្ញវត្ថុថ្នាក់ជាតិ	ចំនួនទឹកប្រាក់	តុល្យភាព/ហិរញ្ញប្បទាន
I- ចំណូលក្នុងប្រទេស	១៧ ១០៨ ៩២៧,៣	
១. ចំណូលចរន្ត	១៦ ៩៦៦ ៦៨៦,៥	
២. ចំណូលមូលធនក្នុងប្រទេស	១៤២ ២៤០,៨	
II- ចំណាយថវិកា	១៩ ៤៤៩ ៧៦៩,៦	
១. ចំណាយចរន្ត	១៣ ២៣៦ ៦២៨,៨	
២. ចំណាយមូលធន	៦ ២១៣ ១៤០,៨	
(មិនគិតការរំលស់បំណុលបរទេស ៥៦៦ ២៣៧,៣លានរៀលទេ)		
• វិនិយោគសាធារណៈដោយហិរញ្ញប្បទានក្នុងប្រទេស	១ ៩៩៣ ៦៥៥,០	
+ ដោយថវិកាថ្នាក់ជាតិ	១ ៨៧៦ ៨៦៩,៧	
- គម្រោងវិនិយោគផ្ទាល់	១ ៣៨៦ ៩៣៨,២	
- បដិភាគរួមចំណែកជាមួយវិនិយោគសាធារណៈដោយហិរញ្ញប្បទានក្រៅប្រទេស	៤៨៩ ៩៣១,៥	
+ ដោយមូលនិធិទ្រទ្រង់ថវិកាហិរញ្ញប្បទានដោយដៃគូអភិវឌ្ឍ	១១៦ ៧៨៥,៣	
• វិនិយោគសាធារណៈដោយហិរញ្ញប្បទានក្រៅប្រទេស	៤ ២១៩ ៤៨៥,៨	
អតិរេកនៃថវិកាចរន្ត (I.១-II.១)		(+)៣ ៧៣០ ០៥៧,៧
ឱនភាពសរុបនៃថវិកាថ្នាក់ជាតិ (I-II)		(-)២ ៣៤០ ៨៤២,៣
III- ហិរញ្ញប្បទាននៃឱនភាព		(+)២ ៣៤០ ៨៤២,៣
១. ហិរញ្ញប្បទានក្រៅប្រទេស		(+)៣ ៩៧០ ៨១៦,១
• មូលនិធិទ្រទ្រង់ថវិកាហិរញ្ញប្បទានដោយដៃគូអភិវឌ្ឍ		(+)៣១៧ ៥៦៧,៦
• វិនិយោគសាធារណៈដោយហិរញ្ញប្បទានក្រៅប្រទេស		(+)៤ ២១៩ ៤៨៥,៨
• ការទូទាត់ការខ្ចី		(-)៥៦៦ ២៣៧,៣
២. ហិរញ្ញប្បទានក្នុងប្រទេស		(-)១ ៦២៩ ៩៧៣,៨
• បញ្ញើរាជរដ្ឋាភិបាល		(-)១ ៦២៩ ៩៧៣,៨

ជំពូកទី២
កិច្ចប្រតិបត្តិការថវិកាថ្នាក់ក្រោមជាតិ

មាត្រា៩ .-

ត្រូវបានយល់ព្រមលើការអនុវត្តជំពូកទី៥ នៃច្បាប់ស្ដីពីហិរញ្ញវត្ថុសម្រាប់ការគ្រប់គ្រងឆ្នាំ២០១៧ ដែលប្រកាសឱ្យប្រើដោយព្រះរាជក្រមលេខ នស/រកម/១២១៦/០១៩ ចុះថ្ងៃទី១៤ ខែធ្នូ ឆ្នាំ២០១៦។ ការអនុវត្តថវិកាថ្នាក់ក្រោមជាតិ សម្រេចបានលទ្ធផលដូចមានចែងក្នុងតារាងសរុបខាងក្រោម៖

ក. កិច្ចប្រតិបត្តិការថវិការបស់រដ្ឋបាលរាជធានី ខេត្ត

ឯកតា: លានរៀល

កិច្ចប្រតិបត្តិការថវិកា របស់រដ្ឋបាលរាជធានី ខេត្ត	ឆ្នាំ២០១៧		អនុវត្ត/ច្បាប់ហិរញ្ញវត្ថុ	
	ច្បាប់ហិរញ្ញវត្ថុ	អនុវត្ត	% ច្បាប់	លើស (+) /ខ្វះ (-)
សរុបចំណូលថវិកា	១ ០៨៥ ២៣៩,០	១ ១៧៩ ១៧២,២	១០៨,៧%	+៩៣ ៩៣៣,២
សរុបចំណាយថវិកា	១ ០៨៥ ២៣៩,០	១ ១៧៧ ០០៩,៤	១០៨,៥%	+៩១ ៧៧០,៤
អតិរេកនៃថវិកាបេស់រដ្ឋបាលរាជធានី ខេត្ត		+២ ១៦២,៨		
កិច្ចប្រតិបត្តិការថវិការបស់រដ្ឋបាលរាជធានី ខេត្ត				
I. ចំណូលថវិកា	១ ០៨៥ ២៣៩,០	១ ១៧៩ ១៧២,២	១០៨,៧%	+៩៣ ៩៣៣,២
- ចំណូលចរន្ត	៩៥៦ ៥២៩,០	១ ០៤៣ ៦២៦,៨	១០៩,១%	+៨៧ ០៩៧,៨
• ចំណូលសារពើពន្ធ	៩២៦ ៣០០,០	១ ០០៩ ៥៩៥,៣	១០៩,០%	+៨៣ ២៩៥,៣
• ចំណូលមិនមែនសារពើពន្ធ	៣០ ២២៩,០	៣៤ ០៣១,៥	១១២,៦%	+៣ ៨០២,៥
- ចំណូលឧបត្ថម្ភពីថវិកាថ្នាក់ជាតិ	១២៨ ៧១០,០	១៣៥ ៥៤៥,៤	១០៥,៣%	+៦ ៨៣៥,៤
II. ចំណាយថវិកា	១ ០៨៥ ២៣៩,០	១ ១៧៧ ០០៩,៤	១០៨,៥%	+៩១ ៧៧០,៤
- ចំណាយចរន្ត	៨៦៣ ១៨០,០	៩៦២ ៤០៥,៥	១១១,៥%	+៩៩ ២២៥,៥
- ចំណាយមូលធន	២២២ ០៥៩,០	២១៤ ៦០៣,៩	៩៦,៦%	-៧ ៤៥៥,១

ខ. កិច្ចប្រតិបត្តិការថវិការបស់រដ្ឋបាលក្រុង ស្រុក

ឯកតា: លានរៀល

កិច្ចប្រតិបត្តិការថវិកា របស់រដ្ឋបាលក្រុង ស្រុក	ឆ្នាំ២០១៧		អនុវត្ត/ច្បាប់ហិរញ្ញវត្ថុ	
	ច្បាប់ហិរញ្ញវត្ថុ	អនុវត្ត	% ច្បាប់	លើស (+) /ខ្វះ (-)
សរុបចំណូលថវិកា	១៤៥ ០៧២,០	១៥៦ ៩៦៦,២	១០៨,២%	+១១ ៨៩៤,២
សរុបចំណាយថវិកា	១៤៥ ០៧២,០	១៤៧ ១៥៧,៥	១០១,៤%	+២ ០៨៥,៥
អតិរេកនៃថវិការបស់រដ្ឋបាលក្រុង ស្រុក		៩ ៨០៨,៧		
កិច្ចប្រតិបត្តិការថវិការបស់រដ្ឋបាលក្រុង ស្រុក				
I. ចំណូលថវិកា	១៤៥ ០៧២,០	១៥៦ ៩៦៦,២	១០៨,២%	+១១ ៨៩៤,២
- ចំណូលចរន្ត (មិនមែនសារពើពន្ធ)	១០ ៩៩៩,០	១២ ៨៧៦,៤	១១៧,១%	+១ ៨៧៧,៤
- ចំណូលឧបត្ថម្ភពីថវិកាថ្នាក់ជាតិ	១៣៤ ០៧៣,០	១៤២ ១០៩,០	១០៦,០%	+៨ ០៣៦,០
- អតិរេកឆ្នាំ២០១៦	០	១ ៩៨០,៨		+១ ៩៨០,៨
II. ចំណាយថវិកា	១៤៥ ០៧២,០	១៤៧ ១៥៧,៥	១០១,៤%	+២ ០៨៥,៥
- ចំណាយចរន្ត	១៤៤ ៩៩៦,០	១៤៧ ១៥៧,៥	១០១,៥%	+២ ១៦១,៥
- ចំណាយមូលធន	៧៦,០	០,០	០,០%	-៧៦,០

គ. កិច្ចប្រតិបត្តិការថវិការបស់រដ្ឋបាលឃុំ សង្កាត់

ឯកតា: លានរៀល

កិច្ចប្រតិបត្តិការថវិកា របស់រដ្ឋបាលឃុំ សង្កាត់	ឆ្នាំ២០១៧		អនុវត្ត/ច្បាប់ហិរញ្ញវត្ថុ	
	ច្បាប់ហិរញ្ញវត្ថុ	អនុវត្ត	% ច្បាប់	លើស (+) /ខ្វះ (-)
សរុបចំណូលថវិកា	៣៧៥ ៤០៣,០	៤៦៦ ៧២២,០	១២៤,៣%	+ ៩១ ៣១៩,០
សរុបចំណាយថវិកា	៣៧៥ ៤០៣,០	៣៥១ ៦០២,៨	៩៣,៧%	-២៣ ៨០០,២
អតិរេកនៃថវិការបស់រដ្ឋបាលឃុំ សង្កាត់		+ ១១៥ ១១៩,២		
កិច្ចប្រតិបត្តិការថវិការបស់រដ្ឋបាលឃុំ សង្កាត់				
I. ចំណូលថវិកា	៣៧៥ ៤០៣,០	៤៦៦ ៧២២,០	១២៤,៣%	+ ៩១ ៣១៩,០
- ចំណូលមិនមែនសារពើពន្ធ	០	៥ ៦៥៨,៩		+៥ ៦៥៨,៩
• ចំណូលសង្កាត់ចំណុះរាជធានី	០	៤៦៦,៥		+៤៦៦,៥
• ចំណូលសង្កាត់ចំណុះក្រុង	០	៦២៩,០		+៦២៩,០
• ចំណូលឃុំ	០	៤៥៦៣,៤		+៤ ៥៦៣,៤
- ចំណូលឧបត្ថម្ភពីថវិកាថ្នាក់ជាតិ	៣៧៥ ៤០៣,០	៣៧៥ ៥៤២,៥	១០០,០%	+១៣៩,៥
• ចំណូលសង្កាត់ចំណុះរាជធានី	២៥ ៣៦៥,៩	២៥ ៣៩០,៩	១០០,១%	+២៥,០
• ចំណូលសង្កាត់ចំណុះក្រុង	២៩ ៥២៩,៧	២៩ ៥៥៥,៨	១០០,១%	+២៦,១
• ចំណូលឃុំ	៣២០ ៥០៧,៤	៣២០ ៥៩៥,៨	១០០,០%	+៨៨,៤
- អតិរេកឆ្នាំ២០១៦	០	៨៥ ៥២០,៦		+៨៥ ៥២០,៦
II. ចំណាយថវិកា	៣៧៥ ៤០៣,០	៣៥១ ៦០២,៨	៩៣,៧%	-២៣ ៨០០,២
- ចំណាយសង្កាត់ចំណុះរាជធានី	២៥ ៣៦៥,៩	២២ ១៩៦,១	៨៧,៥%	-៣ ១៦៩,៨
- ចំណាយសង្កាត់ចំណុះក្រុង	២៩ ៥២៩,៧	២៦ ៥៧៣,៧	៩០,០%	-២ ៩៥៦,០
- ចំណាយឃុំ	៣២០ ៥០៧,៤	៣០២ ៨៣៣,០	៩៤,៥%	-១៧ ៦៧៤,៤

មាត្រា១០ .-

សម្រាប់ការគ្រប់គ្រងឆ្នាំ២០១៧ ចំណូលថវិការបស់រដ្ឋបាលរាជធានី ខេត្ត ត្រូវបានបង្ហាញលម្អិតតាមមាតិកាថវិកានៅក្នុងតារាង"**ក១**" ចំណូលថវិការបស់រដ្ឋបាលក្រុង ស្រុក ត្រូវបានបង្ហាញលម្អិតតាមមាតិកាថវិកានៅក្នុងតារាង"**ក២**" និងចំណូលថវិការបស់រដ្ឋបាលឃុំ សង្កាត់ ត្រូវបានបង្ហាញលម្អិតតាមមាតិកាថវិកានៅក្នុងតារាង"**ក៣**" ដូចមានភ្ជាប់មកជាមួយច្បាប់នេះ។

សម្រាប់ការគ្រប់គ្រងឆ្នាំ២០១៧ ចំណាយថវិការបស់រដ្ឋបាលរាជធានី ខេត្ត រដ្ឋបាលក្រុង ស្រុក និងរដ្ឋបាលឃុំ សង្កាត់ ត្រូវបានបង្ហាញលម្អិតនៅក្នុងតារាង"**ខ៣**" ដូចមានភ្ជាប់មកជាមួយច្បាប់នេះ។

មាត្រា១១ .-

អនុលោមតាមមាត្រា៤២ នៃច្បាប់ស្តីពីរបបហិរញ្ញវត្ថុនិងការគ្រប់គ្រងទ្រព្យសម្បត្តិរបស់រដ្ឋបាលថ្នាក់ក្រោមជាតិ ដែលប្រកាសឱ្យប្រើដោយព្រះរាជក្រមលេខ នស/រកម/០៦១១/០១១ ចុះថ្ងៃទី១៧ ខែមិថុនា ឆ្នាំ២០១១ អតិរេកថវិការដ្ឋបាលថ្នាក់ក្រោមជាតិ ដែលមានទឹកប្រាក់ចំនួន ១២៤ ៩២៧,៩ លានរៀល (ដោយមិនរួមបញ្ចូលអតិរេកនៃថវិការបស់រដ្ឋបាលរាជធានី ខេត្តចំនួន +២ ១៦២,៨លានរៀល) ត្រូវបានកត់ត្រាចូលគណនីលទ្ធផលនៃរតនាគារជាតិ។

ជំពូកទី៣
អវសានប្បញ្ញត្តិ

មាត្រា១២ .-

បទប្បញ្ញត្តិទាំងឡាយណាដែលផ្ទុយនឹងច្បាប់នេះត្រូវទុកជានិរាករណ៍។

មាត្រា១៣ .-

ច្បាប់នេះ ត្រូវបានប្រកាសជាការប្រញាប់។

ថ្ងៃ ៣ ៥ កើត ខែ មិគសិរ ឆ្នាំច សំរឹទ្ធិស័ក ព.ស. ២៥៦២
ធ្វើនៅព្រះបរមរាជវាំង ថ្ងៃទី ១២ ខែ ធ្នូ ឆ្នាំ ២០១៨

នស.រកម.១២១៨.០១៤

នរោត្តម សីហមុនី

បានយកសេចក្តីក្រាបបង្គំទូលថ្វាយព្រះមហាក្សត្រ
សូមឡាយព្រះហស្តលេខា
នាយករដ្ឋមន្ត្រី

សម្តេចអគ្គមហាសេនាបតីតេជោ ហ៊ុន សែន

បានយកសេចក្តីគោរពជម្រាបជូន
សម្តេចអគ្គមហាសេនាបតីតេជោនាយករដ្ឋមន្ត្រី
ឧបនាយករដ្ឋមន្ត្រី រដ្ឋមន្ត្រីក្រសួងសេដ្ឋកិច្ចនិងហិរញ្ញវត្ថុ

អគ្គបណ្ឌិតសភាចារ្យ អូន ព័ន្ធមុនីរ័ត្ន

បានចម្លងត្រឹមត្រូវតាមច្បាប់ដើម
ឧបនាយករដ្ឋមន្ត្រីប្រចាំការ
រដ្ឋមន្ត្រីទទួលបន្ទុកទីស្តីការគណៈរដ្ឋមន្ត្រី

កិត្តិនីតិកោសលបណ្ឌិត ប៊ិន ឈិន

ការគ្រប់គ្រងឆ្នាំ២០១៧

តារាង "ក"

ចំណូលថវិកាថ្នាក់ជាតិ

ឯកតា: រៀល

ជំពូក	គណនី	អនុគណនី	បរិយាយ	ឆ្នាំ២០១៧		អនុវត្ត/ច្បាប់ហិរញ្ញវត្ថុ	
				ច្បាប់ហិរញ្ញវត្ថុ	អនុវត្ត	%ច្បាប់	លើស(+)/ខ្វះ(-)
សរុបរួមចំណូលថវិកា (I+II)				20.184.457.000.000	21.645.980.673.415	107,2%	+1.461.523.673.415
I. សរុបចំណូលអនុវត្តឆ្លងកាត់តេនាគារជាតិ (ក+ខ)				15.899.900.000.000	17.426.494.874.387	109,6%	+1.526.594.874.387
ក្នុងនោះ ចំណូលក្នុងប្រទេស				15.649.900.000.000	17.108.927.252.176	109,3%	+1.459.027.252.176
ក. សរុបចំណូលចរន្ត (ក្រ១)				15.501.469.000.000	16.966.686.485.281	109,5%	+1.465.217.485.281
ក្រុមទី១: ចំណូលពិត (ប្រភេទទី១+ប្រភេទទី២)				15.501.469.000.000	16.966.686.485.281	109,5%	+1.465.217.485.281
	ប្រភេទទី១: ចំណូលសារពើពន្ធ			13.209.100.000.000	14.520.681.022.293	109,9%	+1.311.581.022.293
70			ចំណូលសារពើពន្ធក្នុងស្រុក	11.009.500.000.000	12.543.476.787.038	113,9%	+1.533.976.787.038
	7001		ពន្ធផ្ទាល់ (ពន្ធលើផលទុន ប្រាក់ចំណេញ)	3.276.600.000.000	3.798.294.314.678	115,9%	+521.694.314.678
		70011	ពន្ធលើប្រាក់ចំណេញ (រូបវន្តបុគ្គល)	210.000.000.000	134.875.831.524	64,2%	-75.124.168.476
		70012	ពន្ធលើប្រាក់ចំណេញ (នីតិបុគ្គល)	2.190.000.000.000	2.706.431.400.536	123,6%	+516.431.400.536
		70013	ពន្ធលើប្រាក់បៀវត្ស	620.600.000.000	677.517.129.013	109,2%	+56.917.129.013
		70014	ពន្ធលើឈ្នួលចលននិងអចលនទ្រព្យ (រូបវន្តបុគ្គល)	200.000.000.000	219.298.083.548	109,6%	+19.298.083.548
		70015	ពន្ធលើឈ្នួលចលននិងអចលនទ្រព្យ (នីតិបុគ្គល)	56.000.000.000	60.171.870.057	107,4%	+4.171.870.057
	7002		ពន្ធប្រយោល	4.574.400.000.000	4.936.252.673.116	107,9%	+361.852.673.116
		70021	អាករលើផលរបរ	0	40.197.207		+40.197.207
		70022	អាករលើតម្លៃបន្ថែម	1.745.000.000.000	2.159.855.053.311	123,8%	+414.855.053.311
		70025	អាករលើតម្លៃបន្ថែម របបនាំចូល (សហគ្រាសប្រេងឥន្ធនៈ)	750.000.000.000	589.974.977.616	78,7%	-160.025.022.384
		70026	អាករលើតម្លៃបន្ថែម របបនាំចូល (សហគ្រាសផ្សេងៗទៀត)	1.835.000.000.000	1.941.614.391.882	105,8%	+106.614.391.882
		70027	អាករលើតម្លៃបន្ថែម របបនាំចូល ទំនិញជាសម្ភារៈកសិកម្ម (ជាបន្ទុករបស់រដ្ឋ)	244.400.000.000	244.768.053.100	100,2%	+368.053.100
	7003		អាករពិសេស	3.060.000.000.000	3.676.049.019.693	120,1%	+616.049.019.693
		70031	អាករពិសេសលើទំនិញមួយចំនួន	700.000.000.000	695.374.009.512	99,3%	-4.625.990.488
		70032	អាករពិសេសលើទំនិញមួយចំនួន របបនាំចូល (សហគ្រាសប្រេងឥន្ធនៈ)	360.000.000.000	636.650.854.979	176,8%	+276.650.854.979
		70033	អាករពិសេសលើទំនិញមួយចំនួន របបនាំចូល (សហគ្រាសផ្សេងៗទៀត)	1.920.000.000.000	2.244.272.755.375	116,9%	+324.272.755.375
		70034	អាករពិសេសលើសេវាមួយចំនួន	80.000.000.000	99.751.399.827	124,7%	+19.751.399.827
	7008		ចំណូលសារពើពន្ធផ្សេងៗទៀត	98.500.000.000	132.880.779.551	134,9%	+34.380.779.551
		70081	ពន្ធតែមប្រ៍	8.500.000.000	7.869.903.074	92,6%	-630.096.926
		70082	ការផាកពិន័យ និងទោសបញ្ញត្តិសារពើពន្ធ	90.000.000.000	125.010.876.477	138,9%	+35.010.876.477
71			ចំណូលពន្ធលើពាណិជ្ជកម្មក្រៅប្រទេស	2.199.600.000.000	1.977.204.235.255	89,9%	-222.395.764.745
	7100		ពន្ធនិងអាករលើការនាំចូល	2.149.800.000.000	1.931.173.864.853	89,8%	-218.626.135.147
		71001	ពន្ធគយលើការនាំចូល	1.430.000.000.000	1.348.264.710.007	94,3%	-81.735.289.993
		71002	[illegible]ការគយ	72.600.000.000	82.515.181.551	113,7%	+9.915.181.551
		71003	ពន្ធគយលើផលិតផលគេលសិលា	320.000.000.000	208.022.333.001	65,0%	-111.977.666.999
		71004	អាករបន្ថែមលើផលិតផលគេលសិលាសម្រាប់ថែទាំផ្លូវថ្នល់	288.000.000.000	280.049.479.670	97,2%	-7.950.520.330
		71005	ផលនៃការ[illegible]ផ្នែកគយ	1.000.000.000	395.838.786	39,6%	-604.161.214
		71006	ពិន័យផ្សេងៗលើការនាំចូល	36.000.000.000	10.094.374.938	28,0%	-25.905.625.062

ការគ្រប់គ្រងឆ្នាំ២០១៧
តារាង "ក"
ចំណូលថវិកាថ្នាក់ជាតិ

ឯកតា: រៀល

ជំពូក	គណនី	អនុគណនី	បរិយាយ	ឆ្នាំ២០១៧		អនុវត្ត/ច្បាប់ហិរញ្ញវត្ថុ	
				ច្បាប់ហិរញ្ញវត្ថុ	អនុវត្ត	%ច្បាប់	លើស(+)/ខ្វះ(-)
		71007	ពន្ធនាំចូលទំនិញជាវត្ថុធាតុដើមសម្រាប់ផលិតឱសថ (ជាបន្ទុករបស់រដ្ឋ)	2.200.000.000	1.831.946.900	83,3%	-368.053.100
	7101		ពន្ធនិងអាករលើការនាំចេញ	49.800.000.000	46.030.370.402	92,4%	-3.769.629.598
		71011	អាករលើការនាំចេញឈើ	14.000.000.000	10.015.147.795	71,5%	-3.984.852.205
		71012	អាករលើការនាំចេញកៅស៊ូ	33.000.000.000	32.308.290.825	97,9%	-691.709.175
		71013	អាករលើការនាំចេញផលិតផលគេលសិលា	0	13.200		+13.200
		71014	អាករលើការនាំចេញទំនិញផ្សេងៗ	2.300.000.000	3.188.481.902	138,6%	+888.481.902
		71016	ពិន័យផ្សេងៗពីការនាំចេញ	500.000.000	518.436.680	103,7%	+18.436.680
	ប្រភេទទី២: ចំណូលមិនមែនសារពើពន្ធ			**2.292.369.000.000**	**2.446.005.462.988**	**106,7%**	**+153.636.462.988**
72			ផលទុននៃទ្រព្យសម្បត្តិរដ្ឋ	109.767.500.000	148.793.439.893	135,6%	+39.025.939.893
	7200		ផលនៃសម្បទាន និងការជួលដីធ្លី	91.121.500.000	131.562.610.915	144,4%	+40.441.110.915
		72001	សម្បទាននេសាទ	2.650.000.000	2.209.881.700	83,4%	-440.118.300
		72002	សម្បទានព្រៃឈើ	16.028.000.000	26.836.771.825	167,4%	+10.808.771.825
		72003	សម្បទានពីប្រេងកាត	400.000.000	10.333.323.944	2583,3%	+9.933.323.944
		72004	សម្បទានរ៉ែ	55.625.300.000	42.417.078.734	76,3%	-13.208.221.266
		72005	ការជួលដីទំនេរ (មានតែដី)	16.418.200.000	49.765.231.062	303,1%	+33.347.031.062
		72008	ផលនៃការជួលដីធ្លីផ្សេងៗ	0	323.650		+323.650
	7201		ផលទុនពីសហគ្រាសសាធារណៈ	18.646.000.000	17.230.828.978	92,4%	-1.415.171.022
		72012	ភាគលាភរបស់សហគ្រាសសាធារណៈ	18.545.000.000	17.118.547.061	92,3%	-1.426.452.939
		72014	ប្រាក់ធានារ៉ាប់រងសង្គម	101.000.000	112.281.917	111,2%	+11.281.917
73			ផលទុនពីការលក់ ជួលទ្រព្យសម្បត្តិ និងសេវា	1.948.335.800.000	1.986.835.237.620	102,0%	+38.499.437.620
	7300		ផលទុនសហគ្រាសសាធារណៈរដ្ឋបាល សេវាដំណើរការ (រកចំណេញ)	724.172.000.000	708.936.490.383	97,9%	-15.235.509.617
		73001	ផលទុនរបស់អាកាសចរណ៍ស៊ីវិល	120.110.000.000	144.212.682.354	120,1%	+24.102.682.354
		73003	ផលទុននៃសកម្មភាពទេសចរណ៍	398.090.900.000	415.724.822.377	104,4%	+17.633.922.377
		73004	ផលទុននៃសកម្មភាពវប្បធម៌	43.131.000.000	35.363.076.931	82,0%	-7.767.923.069
		73005	ផលទុនពីប្រៃសណីយ៍ និងទូរគមនាគមន៍	155.565.800.000	108.350.448.058	69,6%	-47.215.351.942
		73006	ផលទុនពីវិទ្យុ និងទូរទស្សន៍	1.233.000.000	1.334.273.720	108,2%	+101.273.720
		73007	ផលទុននៃសេវាផ្គត់ផ្គង់អគ្គិសនី និងទឹក	32.000.000	41.302.000	129,1%	+9.302.000
		73008	ផលទុនផ្សេងៗទៀត	6.009.300.000	3.909.884.943	65,1%	-2.099.415.057
	7301		ការលក់ទ្រព្យសម្បត្តិនៃរដ្ឋបាលសាធារណៈ	84.839.400.000	69.734.961.584	82,2%	-15.104.438.416
		73011	ការលក់សម្ភារៈបរិក្ខារ សម្ភារៈខូចខាត សម្ភារៈសិក្សា	124.000.000	310.269.700	250,2%	+186.269.700
		73012	លក់ឯកសារលតាប័ត្រ និងលិខិតបោះពុម្ពផ្សេងៗ	84.598.400.000	69.407.191.884	82,0%	-15.191.208.116
		73013	ផលបានពីការលក់ទ្រព្យសម្បត្តិកំទេចកំទី សត្វពាហនៈ	0	17.500.000		+17.500.000
		73018	ការលក់ទ្រព្យសម្បត្តិនៃរដ្ឋបាលសាធារណៈ ផ្សេងៗទៀត	117.000.000	0	0.0%	-117.000.000
	7302		ផលពីការគ្រប់គ្រងរដ្ឋបាល	733.108.000.000	766.394.556.078	104,5%	+33.286.556.078
		73021	អាហ្វ៉ែស្ទិ៍នទូត (លិខិតឆ្លងដែននិងទិដ្ឋាការ)	568.906.000.000	579.392.110.955	101,8%	+10.486.110.955

ការគ្រប់គ្រងឆ្នាំ២០១៧

តារាង "ក"

ចំណូលថវិកាថ្នាក់ជាតិ

ឯកតា: រៀល

ជំពូក	គណនី	អនុគណនី	បរិយាយ	ឆ្នាំ២០១៧		អនុវត្ត/ច្បាប់ហិរញ្ញវត្ថុ	
				ច្បាប់ហិរញ្ញវត្ថុ	អនុវត្ត	%ច្បាប់	លើស(+)/ខ្វះ(-)
		73022	ផលពីការចុះបញ្ជីគណបក្សនយោបាយ	0	15.000.000		+15.000.000
		73023	ផលពីការបង្កើតសហគ្រាស	23.274.200.000	27.387.111.111	117,7%	+4.112.911.111
		73024	ផលពីការបង់សិទ្ធិប្រឡង	9.176.000.000	5.543.432.150	60,4%	-3.632.567.850
		73025	ផលពីការលក់ស្លាកលេខ	12.418.900.000	10.871.387.827	87,5%	-1.547.512.173
		73026	ចំណូលពីប្រដាប់ក្ដី	3.635.600.000	4.028.126.745	110,8%	+392.526.745
		73027	ផលពីការត្រួតពិនិត្យគុណភាពផលិតផល និងការគោរពបទដ្ឋាននិងសេវាត្រួតពិនិត្យអនាម័យសត្វ	113.694.900.000	136.680.230.846	120,2%	+22.985.330.846
		73028	ចំណូលពីការអនុញ្ញាតិរដ្ឋបាល ទំរង់ការរដ្ឋបាល និងការគ្រប់គ្រងរដ្ឋបាលផ្សេងៗ	2.002.400.000	2.477.156.444	123,7%	+474.756.444
	7303		ការជួលទ្រព្យសម្បត្តិអចល័ត	19.685.100.000	17.996.842.097	91,4%	-1.688.257.903
		73031	ការជួលសហគ្រាសសាធារណៈនៅថ្នាក់រដ្ឋបាលកណ្ដាល	5.147.500.000	5.104.725.505	99,2%	-42.774.495
		73032	ការជួលសហគ្រាសសាធារណៈនៅថ្នាក់ខេត្ត (មន្ទីរជំនាញ)	9.600.000	0	0,0%	-9.600.000
		73033	ការជួលសម្ភារៈ និងមធ្យោបាយដឹកជញ្ជូន	2.400.000	232.632.400	9.693,0%	+230.232.400
		73034	ការជួលអចលនវត្ថុ (អសង្ហារឹម)	14.525.600.000	12.659.484.192	87,2%	-1.866.115.808
	7304		ការផ្ដល់សេវាកម្ម	82.451.200.000	94.199.873.810	114,2%	+11.748.673.810
		73042	កម្រៃនៃការថែទាំ	8.614.500.000	10.775.307.508	125,1%	+2.160.807.508
		73043	សេវាសុរិយោដី	30.550.000.000	46.756.988.041	153,1%	+16.206.988.041
		73044	សេវាសំណង់	9.800.000.000	17.329.165.359	176,8%	+7.529.165.359
		73045	សេវាលិខិតថ្កោលទោស	1.918.800.000	1.868.716.000	97,4%	-50.084.000
		73048	ផលពីសេវាផ្សេងៗទៀត	31.567.900.000	17.469.696.902	55,3%	-14.098.203.098
	7306		កម្រៃប្រតិបត្តិការផ្សេងៗទៀត	304.080.100.000	329.572.513.668	108,4%	+25.492.413.668
		73061	ចំណូលកាតព្វកិច្ចពីកាស៊ីណូ	151.750.000.000	145.882.982.114	96,1%	-5.867.017.886
		73062	ចំណូលកាតព្វកិច្ចពីឆ្នោត	1.430.000.000	2.575.606.598	180,1%	+1.145.606.598
		73066	ចំណូលពីអាជ្ញាប័ណ្ណក្នុងស្រុក	25.400.100.000	43.628.277.800	171,8%	+18.228.177.800
		73067	កម្រៃគ្រប់គ្រង និងទិដ្ឋាការនាំចេញ	125.500.000.000	137.485.647.156	109,6%	+11.985.647.156
74			ចំណូលពីការផាកពិន័យ ការដាក់ទណ្ឌកម្ម និងការរឹបអូសប្រាក់កក់	29.905.900.000	45.028.138.580	150,6%	+15.122.238.580
	7401		ផលពីការផាកពិន័យ និងការដាក់ទណ្ឌកម្ម	29.905.900.000	37.295.952.190	124,7%	+7.390.052.190
	7403		ចំណូលពីការរឹបអូសប្រាក់កក់	0	7.732.186.390		+7.732.186.390
75			ការឧបត្ថម្ភ អំណោយ	131.938.800.000	92.183.007.055	69,9%	-39.755.792.945
	7505		ឧបត្ថម្ភកធនចរន្តពីក្រៅប្រទេសពហុភាគី	0	89.970.985.684		+89.970.985.684
	7508		ចំណូលចរន្តពីប្រភពផ្សេងៗ	131.938.800.000	2.212.021.371	1,7%	-129.726.778.629
76			ផលហិរញ្ញវត្ថុ	72.421.000.000	138.544.224.576	191,3%	+66.123.224.576
	7601		ការប្រាក់នៃការឲ្យខ្ចី	72.421.000.000	95.881.295.721	132,4%	+23.460.295.721
		76014	ការប្រាក់លើកម្ចី	72.421.000.000	95.881.295.721	132,4%	+23.460.295.721
	7698		ផលហិរញ្ញវត្ថុផ្សេងទៀត	0	42.662.928.855		+42.662.928.855
[illegible]			ផលផ្សេងៗ និងផលពិសេស	0	34.621.415.264		+34.621.415.264

ការគ្រប់គ្រងឆ្នាំ២០១៧

តារាង "ក"

ចំណូលថវិកាថ្នាក់ជាតិ

ឯកតា: រៀល

ជំពូក	គណនី	អនុគណនី	បរិយាយ	ឆ្នាំ២០១៧		អនុវត្ត/ច្បាប់ហិរញ្ញវត្ថុ	
				ច្បាប់ហិរញ្ញវត្ថុ	អនុវត្ត	%ច្បាប់	លើស(+)/ខ្វះ(-)
	7701		ផលផ្សេងៗ និងកិច្ចប្រតិបត្តិការគ្រប់គ្រង	0	2.176.913.593		+2.176.913.593
		77011	ចំណូលពីការបេងអតិរេករបស់ថវិការាជធានី-ខេត្ត	0	2.162.856.876		+2.162.856.876
		77013	កម្រៃធនាគារ	0	14.056.717		+14.056.717
	7703		ចំណូលពីការលក់ដី រ៉ែ និងសម្បត្តិធម្មជាតិផ្សេងៗ	0	8.099.500.000		+8.099.500.000
	7704		ចំណូលពីការលក់អាគារ	0	1.894.322.170		+1.894.322.170
	7708		ចំណូលពីការលក់ឧបករណ៍ការិយាល័យនិងគ្រឿងសង្ហារឹម	0	200.000		+200.000
	7798		ផលផ្សេងៗទៀត	0	22.450.479.501		+22.450.479.501
ខ.សរុបចំណូលមូលធន(ក្រ១)				398.431.000.000	459.808.389.106	115,4%	+61.377.389.106
ក្រុមទី១: ចំណូលពិត(ប្រភេទទី១+ប្រភេទទី២)				398.431.000.000	459.808.389.106	115,4%	+61.377.389.106
	ប្រភេទទី១: ចំណូលពីប្រភពផ្ទាល់			148.431.000.000	142.240.766.895	95,8%	-6.190.233.105
27			អចលកម្មហិរញ្ញវត្ថុផ្សេងៗ	148.431.000.000	142.240.766.895	95,8%	-6.190.233.105
	2701		ការអោយខ្ចី (ការសងវិញនូវមូលធន)	148.431.000.000	142.240.766.895	95,8%	-6.190.233.105
		27011	ការឲ្យខ្ចី ទៅសហគ្រាសសាធារណៈ	148.431.000.000	142.240.766.895	95,8%	-6.190.233.105
	ប្រភេទទី២ :ចំណូលពីប្រភពខាងក្រៅ			250.000.000.000	317.567.622.211	127,0%	+67.567.622.211
50			ការខ្ចីប្រាក់ និងបំណុលប្រហាក់ប្រហែល	162.000.000.000	210.002.558.393	129,6%	+48.002.558.393
	5002		ការខ្ចីក្រៅប្រទេស-ពហុភាគី	162.000.000.000	210.002.558.393	129,6%	+48.002.558.393
75			ការឧបត្ថម្ភ អំណោយ	88.000.000.000	107.565.063.818	122,2%	+19.565.063.818
	7515		ឧបត្ថម្ភកធនពីក្រៅប្រទេសពហុភាគី សម្រាប់ចំណាយវិនិយោគ	88.000.000.000	107.565.063.818	122,2%	+19.565.063.818
II. សរុបចំណូលអនុវត្តមិនឆ្លងកាត់រតនាគារជាតិ				4.284.557.000.000	4.219.485.799.028	98,5%	-65.071.200.972
	ប្រភេទទី២: ចំណូលពីប្រភពខាងក្រៅ			4.284.557.000.000	4.219.485.799.028	98,5%	-65.071.200.972
50			ការខ្ចីប្រាក់ និងបំណុលប្រហាក់ប្រហែល	3.684.719.000.000	2.712.465.835.202	73,6%	-972.253.164.798
	5002		ការខ្ចីក្រៅប្រទេស-ពហុភាគី	3.684.719.000.000	446.660.278.970	12,1%	-3.238.058.721.030
	5003		ការខ្ចីក្រៅប្រទេស-ទ្វេភាគី	0	2.265.805.556.232		+2.265.805.556.232
75			ការឧបត្ថម្ភ អំណោយ	599.838.000.000	1.507.019.963.826	251,2%	+907.181.963.826
	7514		ឧបត្ថម្ភកធនពីក្រៅប្រទេសទ្វេភាគី សម្រាប់ចំណាយវិនិយោគ	599.838.000.000	879.530.495.927	146,6%	+279.692.495.927
	7515		ឧបត្ថម្ភកធនពីក្រៅប្រទេសពហុភាគី សម្រាប់ចំណាយវិនិយោគ	0	627.489.467.899		+627.489.467.899

ROYAUME DU CAMBODGE • LE MINISTRE DU PALAIS ROYAL

ការគ្រប់គ្រងឆ្នាំ ២០១៧

តារាង "ក១"

ចំណូលថវិការបស់រដ្ឋបាលរាជធានី ខេត្ត

ឯកតា៖ រៀល

ជំពូក	គណនី	អនុគណនី	បរិយាយ	ឆ្នាំ២០១៧		អនុវត្ត/ច្បាប់ហិរញ្ញវត្ថុ	
				ច្បាប់ហិរញ្ញវត្ថុ	អនុវត្ត	%ច្បាប់	លើស(+)/ខ្វះ(-)
ចំណូលថវិការបស់រដ្ឋបាលរាជធានី ខេត្ត				1.085.239.000.000	1.179.172.223.888	108,7%	+93.933.223.888
ចំណូលចរន្ត (ក+ខ)				1.085.239.000.000	1.179.172.223.888	108,7%	+93.933.223.888
ក-ចំណូលសារពើពន្ធ				926.300.000.000	1.009.595.339.329	109,0%	+83.295.339.329
70			ចំណូលសារពើពន្ធក្នុងស្រុក	926.300.000.000	1.009.595.339.329	109,0%	+83.295.339.329
	7003		អាករពិសេស	161.205.000.000	156.723.538.597	97,2%	-4.481.461.403
		70035	អាករសម្រាប់បំភ្លឺសាធារណៈ	161.205.000.000	156.723.538.597	97,2%	-4.481.461.403
	7004		អាករលើសេវាដែលបានកំណត់	19.329.000.000	18.427.304.235	95,3%	-901.695.765
		70045	អាករលើការស្នាក់នៅ	17.369.000.000	16.888.236.835	97,2%	-480.763.165
		70046	ពន្ធសត្តឃាត	1.960.000.000	1.539.067.400	78,5%	-420.932.600
	7005		អាករលើការប្រើប្រាស់ទ្រព្យសម្បត្តិឬការអនុវត្តសកម្មភាព	230.057.000.000	271.051.785.554	117,8%	+40.994.785.554
		70053	ពន្ធប៉ាតង់	43.788.000.000	47.909.331.862	109,4%	+4.121.331.862
		70054	ពន្ធលើមធ្យោបាយដឹកជញ្ជូន និងយានយន្តគ្រប់ប្រភេទ	186.269.000.000	223.142.453.692	119,8%	+36.873.453.692
	7006		ពន្ធប្រថាប់ត្រា	401.645.000.000	454.920.966.542	113,3%	+53.275.966.542
		70061	ពន្ធប្រថាប់ត្រា លើតម្លៃអចលនទ្រព្យចំពោះការផ្ទេរកម្មសិទ្ធិ ឬសិទ្ធិកាន់កាប់	383.630.000.000	430.674.471.807	112,3%	+47.044.471.807
		70062	ពន្ធប្រថាប់ត្រា លើតម្លៃមធ្យោបាយដឹកជញ្ជូន ឬយានយន្តចំពោះការផ្ទេរកម្មសិទ្ធិ ឬសិទ្ធិកាន់កាប់	7.453.000.000	9.711.001.500	130,3%	+2.258.001.500
		70063	ពន្ធប្រថាប់ត្រា លើតម្លៃភាគហ៊ុនចំពោះការផ្ទេរ	562.000.000	786.755.945	140,0%	+224.755.945
		70064	ពន្ធប្រថាប់ត្រា លើតម្លៃកិច្ចសន្យាផ្គត់ផ្គង់ទំនិញ ឬ សេវា	6.296.000.000	8.253.138.092	131,1%	+1.957.138.092
		70065	ពន្ធប្រថាប់ត្រា លើលិខិតមានលក្ខណៈគតិយុត្តិ	3.704.000.000	5.495.599.198	148,4%	+1.791.599.198
	7007		ពន្ធលើអចលនទ្រព្យ	114.064.000.000	108.471.744.401	95,1%	-5.592.255.599
		70071	ពន្ធលើអចលនទ្រព្យ (រូបវន្តបុគ្គល)	103.524.000.000	89.992.577.031	86,9%	-13.531.422.969
		70072	ពន្ធលើអចលនទ្រព្យ (នីតិបុគ្គល)	5.658.000.000	8.188.285.300	144,7%	+2.530.285.300
		70073	ពន្ធលើដីធ្លីមិនបានប្រើប្រាស់	4.882.000.000	10.290.882.070	210,8%	+5.408.882.070
ខ-ចំណូលមិនមែនសារពើពន្ធ (សរុប)				158.939.000.000	169.576.884.559	106,7%	+10.637.884.559
-ចំណូលមិនមែនសារពើពន្ធ (មិនបូកបញ្ចូលឧបត្ថម្ភពីថវិកាថ្នាក់ជាតិ)				30.229.000.000	34.031.484.559	112,6%	+3.802.484.559
72			ផលទុននៃទ្រព្យសម្បត្តិរដ្ឋ	6.924.900.000	7.646.921.324	110,4%	+722.021.324
	7200		ផលនៃសម្បទាននិងការជួលដីធ្លី	6.924.900.000	7.646.921.324	110,4%	+722.021.324
		72004	សម្បទានរ៉ែ	5.009.000.000	4.855.431.034	96,9%	-153.568.966
		72005	ការជួលដីទំនេរ (មានតែដី)	0	149.582.680		+149.582.680
		72006	ចំណូលពីចំណតរថយន្ត	1.657.100.000	2.240.620.010	135,2%	+583.520.010
		72007	ចំណូលពីចំណតជលយាន	249.300.000	399.287.600	160,2%	+149.987.600
		72008	ផលនៃការជួលដីធ្លីផ្សេងៗ	9.500.000	2.000.000	21,1%	-7.500.000
73			ផលទានពីការលក់ ជួលទ្រព្យសម្បត្តិ និងសេវា	23.301.100.000	26.260.916.933	112,7%	+2.959.816.933
	7300	[illegible]	ផលទុនសហគ្រាសសាធារណៈរដ្ឋបាល សេវាដំណើរការ (រកប្រាក់ចំណេញ)	11.520.400.000	8.008.600.000	69,5%	-3.511.800.000

ការគ្រប់គ្រងឆ្នាំ ២០១៧
តារាង "ក១"
ចំណូលថវិការបស់រដ្ឋបាលរាជធានី ខេត្ត

ឯកតា៖ រៀល

ជំពូក	គណនី	អនុគណនី	បរិយាយ	ឆ្នាំ២០១៧		អនុវត្ត/ច្បាប់ហិរញ្ញវត្ថុ	
				ច្បាប់ហិរញ្ញវត្ថុ	អនុវត្ត	%ច្បាប់	លើស(+)/ខ្វះ(-)
		73008	ផលខុនផ្សេងៗទៀត	11.520.400.000	8.008.600.000	69,5%	-3.511.800.000
	7301		ការលក់ទ្រព្យសម្បត្តិនៃរដ្ឋបាលសាធារណៈ	0	11.350.000		+11.350.000
		73011	ការលក់សម្ភារៈបរិក្ខារ សម្ភារៈខូចខាត សម្ភារៈសិក្សា	0	11.350.000		+11.350.000
	7302		ផលពីការគ្រប់គ្រងរដ្ឋបាល	3.229.700.000	4.017.413.292	124,4%	+787.713.292
		73025	ផលពីការលក់ស្លាកលេខ	0	146.467.599		+146.467.599
		73027	ផលពីការត្រួតពិនិត្យគុណភាពផលិតផល និងការគោរពបទដ្ឋាន និងសេវាត្រួតពិនិត្យអនាម័យសត្វ	1.366.700.000	1.518.221.655	111,1%	+151.521.655
		73028	ចំណូលពីការអនុញ្ញាតិរដ្ឋបាល ទំរង់ការរដ្ឋបាល និងការគ្រប់គ្រងរដ្ឋបាលផ្សេងៗ	1.863.000.000	2.352.724.038	126,3%	+489.724.038
	7303		ការជួលទ្រព្យសម្បត្តិអចល័ត	57.000.000	48.443.200	85,0%	-8.556.800
		73036	ការជួលគ្រឹះស្ថានសាធារណៈនៅថ្នាក់ក្រោមជាតិ	57.000.000	48.443.200	85,0%	-8.556.800
	7304		ការផ្តល់សេវាកម្ម	1.035.000.000	5.995.534.711	579,3%	+4.960.534.711
		73043	សេវាសុរិយោដី	0	4.727.627.451		+4.727.627.451
		73044	សេវាសំណង់	0	669.941.360		+669.941.360
		73048	ផលពីសេវាផ្សេងៗទៀត	1.035.000.000	597.965.900	57,8%	-437.034.100
	7305		ការជួលទ្រព្យសម្បត្តិអចល័តផ្សេងទៀត	7.459.000.000	8.174.915.730	109,6%	+715.915.730
		73051	ចំណូលពីសត្តឃាតដ្ឋាន	937.500.000	1.022.565.010	109,1%	+85.065.010
		73052	ការជួលកន្លែងលក់ដូរក្នុងទីផ្សារ	1.631.500.000	696.078.590	42,7%	-935.421.410
		73053	ចំណូលពីកំពង់ចម្លង	982.300.000	1.089.305.700	110,9%	+107.005.700
		73054	ចំណូលពីឃ្លាំងត្រី និងកន្លែងបែងចែកផលិតផល	174.300.000	124.489.700	71,4%	-49.810.300
		73055	ចំណូលពីកាស៊ីផ្សារ	3.550.600.000	4.762.599.350	134,1%	+1.211.999.350
		73058	ការជួលទ្រព្យសម្បត្តិអចល័តផ្សេងទៀត	182.800.000	479.877.380	262,5%	+297.077.380
	7306		កម្រៃប្រតិបត្តិការផ្សេងទៀត	0	4.660.000		+4.660.000
		73066	ចំណូលពីអាជ្ញាបណ្ណក្នុងស្រុក	0	4.660.000		+4.660.000
74			ផលពីការផាកពិន័យនិងការដាក់ទណ្ឌកម្ម	3.000.000	17.275.700	575,9%	+14.275.700
	7401		ផលពីការផាកពិន័យនិងការដាក់ទណ្ឌកម្ម	3.000.000	17.275.700	575,9%	+14.275.700
75			ការឧបត្ថម្ភ អំណោយ	128.710.000.000	135.613.681.000	105,4%	+6.903.681.000
	7501		ឧបត្ថម្ភធនពីថ្នាក់ជាតិសម្រាប់ចំណាយដំណើរការ	128.710.000.000	135.545.400.000	105,3%	+6.835.400.000
		75011	ឧបត្ថម្ភធនពីក្រសួងស្ថាប័ន	128.710.000.000	135.545.400.000	105,3%	+6.835.400.000
	7506		ចំណូលពីការអនុវត្តមុខងារជាភ្នាក់ងារ	0	64.000.000		+64.000.000
		[illegible]	ពីក្រសួង ស្ថាប័ន	0	64.000.000		+64.000.000
	7508		[illegible]ចរន្តពីប្រភពផ្សេងៗ	0	4.281.000		+4.281.000
[illegible]			ផល[illegible]វត្ថុ	0	38.089.602		+38.089.602
		[illegible]	ផលហិរញ្ញវត្ថុផ្សេងទៀត	0	38.089.602		+38.089.602

ការគ្រប់គ្រងឆ្នាំ ២០១៧

តារាង "ក២"

ចំណូលថវិការបស់រដ្ឋបាលក្រុង ស្រុក

ឯកតា: រៀល

ជំពូក	គណនី	អនុគណនី	បរិយាយ	ឆ្នាំ២០១៧		អនុវត្ត/ច្បាប់ហិរញ្ញវត្ថុ	
				ច្បាប់ហិរញ្ញវត្ថុ	អនុវត្ត	%ច្បាប់	លើស(+)/ខ្វះ(-)
ចំណូលថវិការបស់រដ្ឋបាលក្រុង ស្រុក				145.072.000.000	156.966.170.365	108,2%	+11.894.170.365
ចំណូលចរន្ត (ក+ខ)				145.072.000.000	156.966.170.365	108,2%	+11.894.170.365
ក-ចំណូលសារពើពន្ធ				0	0	0,0%	0
ខ-ចំណូលមិនមែនសារពើពន្ធ (សរុប)				145.072.000.000	156.966.170.365	108,2%	+11.894.170.365
-ចំណូលមិនមែនសារពើពន្ធ (មិនបូកបញ្ចូលឧបត្ថម្ភពីថវិកាថ្នាក់ជាតិ)				10.999.000.000	12.876.370.365	117,1%	+1.877.370.365
72			ផលទុននៃទ្រព្យសម្បត្តិរដ្ឋ	3.600.000	5.700.000	158,3%	+2.100.000
	7200		ផលនៃសម្បទាននិងការជួលដីធ្លី	3.600.000	5.700.000	158,3%	+2.100.000
		72006	ចំណូលពីចំណតរថយន្ត	3.600.000	5.700.000	158,3%	+2.100.000
73			ផលទុនពីការលក់ ជួលទ្រព្យសម្បត្តិ និងសេវា	8.757.680.000	4.320.633.775	49,3%	-4.437.046.225
	7302		ផលពីការគ្រប់គ្រងរដ្ឋបាល	8.255.210.000	3.783.036.049	45,8%	-4.472.173.951
		73028	ចំណូលពីការអនុញ្ញាតិរដ្ឋបាល ទំរង់ការរដ្ឋបាល និងការគ្រប់គ្រងរដ្ឋបាលផ្សេងៗ	8.255.210.000	3.783.036.049	45,8%	-4.472.173.951
	7303		ការជួលទ្រព្យសម្បត្តិអចល័ត	620.000	620.000	100,0%	0
		73036	ការជួលគ្រឹះស្ថានសាធារណៈនៅថ្នាក់ក្រោមជាតិ	620.000	620.000	100,0%	0
	7304		ការផ្តល់សេវាកម្ម	501.850.000	536.977.726	107,0%	+35.127.726
		73043	សេវាសុរិយោដី	124.870.000	92.040.480	73,7%	-32.829.520
		73044	សេវាសំណង់	277.480.000	342.784.610	123,5%	+65.304.610
		73048	ផលពីសេវាផ្សេងៗទៀត	99.500.000	102.152.636	102,7%	+2.652.636
74			ផលពីការផាកពិន័យនិងការដាក់ទណ្ឌកម្ម	0	60.000		+60.000
	7401		ផលពីការផាកពិន័យនិងការដាក់ទណ្ឌកម្ម	0	60.000		+60.000
75			ការឧបត្ថម្ភ អំណោយ	136.310.720.000	150.558.310.110	110,5%	+14.247.590.110
	7501		ឧបត្ថម្ភកធនពីថ្នាក់ជាតិសម្រាប់ចំណាយដំណើរការ	134.073.000.000	142.109.000.000	106,0%	+8.036.000.000
		75011	ឧបត្ថម្ភកធនពីក្រសួងស្ថាប័ន	134.073.000.000	142.109.000.000	106,0%	+8.036.000.000
	7502		ឧបត្ថម្ភកធនរវាងរដ្ឋបាលថ្នាក់ក្រោមជាតិ	0	7.832.048.000		+7.832.048.000
		75021	ឧបត្ថម្ភកធនពីរាជធានី ខេត្ត	0	7.832.048.000		+7.832.048.000
	7503		ការចូលរួមធនធានពីសមាសភាគអភិវឌ្ឍន៍មូលដ្ឋាន	2.000.000	0	0,0%	-2.000.000
	7505		ឧបត្ថម្ភកធនចរន្តពីក្រៅប្រទេសពហុភាគី	0	361.531.110		+361.531.110
	7506		ចំណូលពីការអនុវត្តមុខងារជាភ្នាក់ងារ	0	245.951.000		+245.951.000
		75061	ពីក្រសួង ស្ថាប័ន (ចំណូលពីការអនុវត្តមុខងារជាភ្នាក់ងារ)	0	245.951.000		+245.951.000
	7510		មូលនិធិបម្រុង	2.221.330.000	0	0,0%	-2.221.330.000
	[illegible]		ចំណូលពីការចូលរួមចំណែករបស់ប្រជាជនមូលដ្ឋានក្នុងការអនុវត្តគម្រោង	14.390.000	9.780.000	68,0%	-4.610.000
[illegible]			ផលហិរញ្ញវត្ថុ	0	100.666.480		+100.666.480
	[illegible]		ផលហិរញ្ញវត្ថុផ្សេងទៀត	0	100.666.480		+100.666.480
អតិរេកឆ្នាំ២០១៦				0	1.980.800.000		+1.980.800.000

ការគ្រប់គ្រងឆ្នាំ ២០១៧

តារាង "ក៣"

ចំណូលថវិការបស់រដ្ឋបាលឃុំ សង្កាត់

ឯកតា៖ រៀល

ជំពូក	គណនី	អនុគណនី	បរិយាយ	ឆ្នាំ២០១៧		អនុវត្ត/ច្បាប់ហិរញ្ញវត្ថុ	
				ច្បាប់ហិរញ្ញវត្ថុ	អនុវត្ត	%ច្បាប់	លើស(+)/ខ្វះ(-)
ចំណូលថវិការបស់រដ្ឋបាលឃុំ សង្កាត់				375,403,000,000	466,721,950,025	124.3%	+91,318,950,025
ចំណូលចរន្ត (ក+ខ)				375,403,000,000	466,721,950,025	124.3%	+91,318,950,025
ក-ចំណូលសារពើពន្ធ				0	0	0.0%	0
ខ-ចំណូលមិនមែនសារពើពន្ធ (សរុប)				375,403,000,000	466,721,950,025	124.3%	+91,318,950,025
-ចំណូលមិនមែនសារពើពន្ធ (មិនបូកបញ្ចូលឧបត្ថម្ភពីថវិកាថ្នាក់ជាតិនិងអតិរេក)				0	5,564,058,734		+5,564,058,734
73			ផលទុនពីការលក់ ជួលទ្រព្យសម្បត្តិ និងសេវា	0	2,904,562,785		+2,904,562,785
	7302		ផលពីការគ្រប់គ្រងរដ្ឋបាល	0	2,879,298,180		+2,879,298,180
		73028	ចំណូលពីការអនុញ្ញាតិរដ្ឋបាល ទំរង់ការរដ្ឋបាល និងការគ្រប់គ្រងរដ្ឋបាលផ្សេងៗ	0	2,879,298,180		+2,879,298,180
	7304		ការផ្ដល់សេវាកម្ម	0	25,064,605		+25,064,605
		73043	សេវាសុរិយោដី	0	23,277,605		+23,277,605
		73044	សេវាសំណង់	0	1,787,000		+1,787,000
	7305		ការជួលទ្រព្យសម្បត្តិអចលនៈផ្សេងទៀត	0	200,000		+200,000
		73058	ការជួលទ្រព្យសម្បត្តិអចលនៈផ្សេងទៀត	0	200,000		+200,000
74			ផលពីការផាកពិន័យនិងការដាក់ទណ្ឌកម្ម	0	50,760,800		+50,760,800
	7401		ផលពីការផាកពិន័យនិងការដាក់ទណ្ឌកម្ម	0	675,000		+675,000
	7403		ផលពីការបើអូសប្រាក់កក់	0	50,085,800		+50,085,800
75			ការឧបត្ថម្ភ អំណោយ	375,403,000,000	378,246,026,440	100.8%	+2,843,026,440
	7501		ឧបត្ថម្ភធនពីថ្នាក់ជាតិសម្រាប់ចំណាយដំណើរការ	227,602,000,000	195,269,503,863	85.8%	-32,332,496,137
		75011	ឧបត្ថម្ភធនពីក្រសួងស្ថាប័ន	227,602,000,000	195,269,503,863	85.8%	-32,332,496,137
	7502		ឧបត្ថម្ភធនរវាងរដ្ឋបាលថ្នាក់ក្រោមជាតិ	0	32,595,631,900		+32,595,631,900
		75021	ឧបត្ថម្ភធនពីរាជធានី ខេត្ត	0	15,370,372,400		+15,370,372,400
		75022	ឧបត្ថម្ភធនពីក្រុង ស្រុក ខណ្ឌ	0	17,225,259,500		+17,225,259,500
	7503		ការចូលរួមធនធានពីសមាសភាគអភិវឌ្ឍន៍មូលដ្ឋាន	0	27,420,295,834		+27,420,295,834
	7505		ឧបត្ថម្ភធនចរន្តពីក្រៅប្រទេសពហុភាគី	0	1,052,820,489		+1,052,820,489
	7506		ចំណូលពីការអនុវត្តមុខងារជាភ្នាក់ងារ	0	152,120,000		+152,120,000
		75061	ពីក្រសួង ស្ថាប័ន	0	39,000,000		+39,000,000
		75062	ពីមន្ទីរជំនាញ	0	113,120,000		+113,120,000
	7508		ចំណូលចរន្តពីប្រភពផ្សេងៗ	0	1,000,000		+1,000,000
	7511		ឧបត្ថម្ភធនពីថ្នាក់ជាតិសម្រាប់ចំណាយវិនិយោគ	147,801,000,000	100,148,790,886	67.8%	-47,652,209,114
	7512		ឧបត្ថម្ភធនរវាងរដ្ឋបាលថ្នាក់ក្រោមជាតិសម្រាប់ចំណាយវិនិយោគ	0	20,203,068,808		+20,203,068,808
		75121	ឧបត្ថម្ភធនពីរាជធានី ខេត្ត សម្រាប់ចំណាយវិនិយោគ	0	9,707,984,400		+9,707,984,400
		75122	ឧបត្ថម្ភធនពីក្រុង ស្រុក ខណ្ឌ សម្រាប់ចំណាយវិនិយោគ	0	10,495,084,408		+10,495,084,408
	751[illegible]		ចំណូលពីការចូលរួមចំណែករបស់ប្រជាជនមូលដ្ឋានក្នុងការអនុវត្តគម្រោង	0	736,937,160		+736,937,160
	75[illegible]		ឧបត្ថម្ភធនពីក្រៅប្រទេសពហុភាគី សម្រាប់ចំណាយវិនិយោគ	0	665,857,500		+665,857,500
-អតិរេកឆ្នាំ២០១៦				0	85,520,600,000		+85,520,600,000

ការគ្រប់គ្រងឆ្នាំ២០១៧

តារាង "ខ"

ចំណាយថវិកាថ្នាក់ជាតិ

ឯកតា: រៀល

វិស័យ ក្រសួង ស្ថាប័ន ជំពូក	ឆ្នាំ២០១៧		អនុវត្ត/ច្បាប់ហិរញ្ញវត្ថុ	
	ច្បាប់ហិរញ្ញវត្ថុ(*)	អនុវត្ត	% ច្បាប់	កើន(+)/ថយ(-)
សរុបរួមចំណាយថវិកា (I + II)	20.555.854.000.000	20.016.006.932.034	97,4%	-539.847.067.966
I. សរុបចំណាយឆ្លងកាត់រតនាគារជាតិ (១+២)	16.271.297.000.000	15.796.521.133.006	97,1%	-474.775.866.994
១. សរុបចំណាយចរន្ត (ក+ខ+គ+ឃ+ង)	13.422.083.000.000	13.236.628.751.342	98,6%	-185.454.248.658
ក. វិស័យរដ្ឋបាលទូទៅ	2.596.550.336.000	2.536.051.442.479	97,7%	-60.498.893.521
០១-ព្រះបរមរាជវាំង	98.957.000.000	100.144.359.956	101,2%	+1.187.359.956
ជំពូក ៦០៖ ការទិញ	8.352.000.000	8.008.547.104	95,9%	-343.452.896
ជំពូក ៦១៖ សេវាកម្ម	24.506.000.000	24.082.672.652	98,3%	-423.327.348
ជំពូក ៦៤៖ បន្ទុកបុគ្គលិក	41.925.000.000	44.270.435.000	105,6%	+2.345.435.000
ជំពូក ៦២៖ អត្ថប្រយោជន៍សង្គម	23.965.000.000	23.697.390.200	98,9%	-267.609.800
ជំពូក ៦៣៖ ពន្ធ និងអាករ	209.000.000	85.315.000	40,8%	-123.685.000
០២-រដ្ឋសភា	156.043.200.000	156.156.100.716	100,1%	+112.900.716
ជំពូក ៦០៖ ការទិញ	13.648.000.000	13.622.407.850	99,8%	-25.592.150
ជំពូក ៦១៖ សេវាកម្ម	58.245.700.000	58.213.392.866	99,9%	-32.307.134
ជំពូក ៦៤៖ បន្ទុកបុគ្គលិក	79.961.700.000	80.132.500.000	100,2%	+170.800.000
ជំពូក ៦២៖ អត្ថប្រយោជន៍សង្គម	3.621.000.000	3.621.000.000	100,0%	0
ជំពូក ៦៥៖ ឧបត្ថម្ភធន	451.000.000	451.000.000	100,0%	0
ជំពូក ៦៣៖ ពន្ធ និងអាករ	115.800.000	115.800.000	100,0%	0
០៣-ព្រឹទ្ធសភា	64.610.000.000	65.328.328.396	101,1%	+718.328.396
ជំពូក ៦០៖ ការទិញ	7.435.000.000	7.308.874.094	98,3%	-126.125.906
ជំពូក ៦១៖ សេវាកម្ម	21.870.000.000	21.866.425.922	100,0%	-3.574.078
ជំពូក ៦៤៖ បន្ទុកបុគ្គលិក	30.225.000.000	31.073.028.380	102,8%	+848.028.380
ជំពូក ៦២៖ អត្ថប្រយោជន៍សង្គម	5.000.000.000	5.000.000.000	100,0%	0
ជំពូក ៦៣៖ ពន្ធ និងអាករ	80.000.000	80.000.000	100,0%	0
០៤-ក្រុមប្រឹក្សាធម្មនុញ្ញ	9.804.000.000	10.638.090.000	108,5%	+834.090.000
ជំពូក ៦០៖ ការទិញ	1.076.000.000	1.076.000.000	100,0%	0
ជំពូក ៦១៖ សេវាកម្ម	1.529.000.000	1.529.000.000	100,0%	0
ជំពូក ៦៤៖ បន្ទុកបុគ្គលិក	7.125.000.000	7.959.090.000	111,7%	+834.090.000
ជំពូក ៦២៖ អត្ថប្រយោជន៍សង្គម	34.000.000	34.000.000	100,0%	0
ជំពូក ៦៥៖ ឧបត្ថម្ភធន	20.000.000	20.000.000	100,0%	0
ជំពូក ៦៣៖ ពន្ធ និងអាករ	20.000.000	20.000.000	100,0%	0

ការគ្រប់គ្រងឆ្នាំ២០១៧

តារាង "ខ"

ចំណាយថវិកាថ្នាក់ជាតិ

ឯកតា: រៀល

វិស័យ ក្រសួង ស្ថាប័ន ជំពូក	ឆ្នាំ២០១៧		អនុវត្ត/ច្បាប់ហិរញ្ញវត្ថុ	
	ច្បាប់ហិរញ្ញវត្ថុ(*)	អនុវត្ត	% ច្បាប់	កើន(+)/ថយ(-)
០៥.១-ទីស្ដីការគណៈរដ្ឋមន្ត្រី	**682.665.436.000**	**660.795.940.005**	**96,8%**	**-21.869.495.995**
ជំពូក ៦០៖ ការទិញ	33.160.000.000	31.922.697.740	96,3%	-1.237.302.260
ជំពូក ៦១៖ សេវាកម្ម	33.592.000.000	28.326.866.160	84,3%	-5.265.133.840
ជំពូក ៦៤៖ បន្ទុកបុគ្គលិក	49.375.000.000	49.421.047.027	100,1%	+46.047.027
ជំពូក ៦២៖ អត្ថប្រយោជន៍សង្គម	307.951.000.000	297.576.004.056	96,6%	-10.374.995.944
ជំពូក ៦៥៖ ឧបត្ថម្ភធន	258.437.436.000	253.497.745.022	98,1%	-4.939.690.978
ជំពូក ៦៣៖ ពន្ធ និងអាករ	150.000.000	51.580.000	34,4%	-98.420.000
០៥.៤-ក្រុមប្រឹក្សាអភិវឌ្ឍន៍កម្ពុជា	**16.210.000.000**	**13.074.244.400**	**80,7%**	**-3.135.755.600**
ជំពូក ៦០៖ ការទិញ	2.757.000.000	2.312.032.840	83,9%	-444.967.160
ជំពូក ៦១៖ សេវាកម្ម	6.565.000.000	5.517.966.560	84,1%	-1.047.033.440
ជំពូក ៦៤៖ បន្ទុកបុគ្គលិក	6.868.000.000	5.230.045.000	76,2%	-1.637.955.000
ជំពូក ៦៣៖ ពន្ធ និងអាករ	20.000.000	14.200.000	71,0%	-5.800.000
០៨-ក្រសួងទំនាក់ទំនងជាមួយរដ្ឋសភា ព្រឹទ្ធសភា និងអធិការកិច្ច	**34.959.000.000**	**33.870.136.306**	**96,9%**	**-1.088.863.694**
ជំពូក ៦០៖ ការទិញ	7.065.000.000	6.842.267.131	96,8%	-222.732.869
ជំពូក ៦១៖ សេវាកម្ម	13.307.000.000	12.793.612.075	96,1%	-513.387.925
ជំពូក ៦៤៖ បន្ទុកបុគ្គលិក	14.545.000.000	14.209.457.100	97,7%	-335.542.900
ជំពូក ៦៣៖ ពន្ធ និងអាករ	42.000.000	24.800.000	59,0%	-17.200.000
១. ក្រសួង	**20.448.000.000**	**19.862.286.723**	**97,1%**	**-585.713.277**
ជំពូក ៦០៖ ការទិញ	3.940.000.000	3.770.086.000	95,7%	-169.914.000
ជំពូក ៦១៖ សេវាកម្ម	7.728.000.000	7.296.241.773	94,4%	-431.758.227
ជំពូក ៦៤៖ បន្ទុកបុគ្គលិក	8.760.000.000	8.776.358.950	100,2%	+16.358.950
ជំពូក ៦៣៖ ពន្ធ និងអាករ	20.000.000	19.600.000	98,0%	-400.000
៩. មន្ទីរជំនាញរាជធានី ខេត្ត	**14.511.000.000**	**14.007.849.583**	**96,5%**	**-503.150.417**
ជំពូក ៦០៖ ការទិញ	3.125.000.000	3.072.181.131	98,3%	-52.818.869
ជំពូក ៦១៖ សេវាកម្ម	5.579.000.000	5.497.370.302	98,5%	-81.629.698
ជំពូក ៦៤៖ បន្ទុកបុគ្គលិក	5.785.000.000	5.433.098.150	93,9%	-351.901.850
ជំពូក ៦៣៖ ពន្ធ និងអាករ	22.000.000	5.200.000	23,6%	-16.800.000
០៩-ក្រសួងការបរទេស និងសហប្រតិបត្តិការអន្តរជាតិ	**112.932.200.000**	**118.341.253.301**	**104,8%**	**+5.409.053.301**
ជំពូក ៦០៖ ការទិញ	21.056.600.000	19.769.373.597	93,9%	-1.287.226.403
ជំពូក ៦១៖ សេវាកម្ម	52.276.600.000	47.049.007.110	90,0%	-5.227.592.890
ជំពូក ៦៤៖ បន្ទុកបុគ្គលិក	31.967.000.000	44.341.663.530	138,7%	+12.374.663.530
ជំពូក ៦២៖ អត្ថប្រយោជន៍សង្គម	3.245.000.000	3.150.878.445	97,1%	-94.121.555
ជំពូក ៦៥៖ ឧបត្ថម្ភធន	3.131.000.000	2.872.801.711	91,8%	-258.198.289
ជំពូក ៦៣៖ ពន្ធ និងអាករ	1.256.000.000	1.157.528.908	92,2%	-98.471.092

ការគ្រប់គ្រងឆ្នាំ២០១៧

តារាង "ខ"

ចំណាយថវិកាថ្នាក់ជាតិ

ឯកតា: រៀល

ទិស័យ ក្រសួង ស្ថាប័ន ជំពូក	ឆ្នាំ២០១៧		អនុវត្ត/ច្បាប់ហិរញ្ញវត្ថុ	
	ច្បាប់ហិរញ្ញវត្ថុ(*)	អនុវត្ត	% ច្បាប់	កើន(+)/ថយ(-)
១០-ក្រសួងសេដ្ឋកិច្ច និងហិរញ្ញវត្ថុ	**945.358.700.000**	**921.008.761.347**	**97,4%**	**-24.349.938.653**
ជំពូក ៦០៖ ការទិញ	83.341.300.000	81.130.838.457	97,3%	-2.210.461.543
ជំពូក ៦១៖ សេវាកម្ម	61.601.300.000	54.108.450.774	87,8%	-7.492.849.226
ជំពូក ៦៤៖ បន្ទុកបុគ្គលិក	87.527.600.000	95.870.208.011	109,5%	+8.342.608.011
ជំពូក ៦២៖ អត្ថប្រយោជន៍សង្គម	10.045.500.000	7.311.288.000	72,8%	-2.734.212.000
ជំពូក ៦៥៖ ឧបត្ថម្ភធន	250.736.000.000	234.134.804.741	93,4%	-16.601.195.259
ជំពូក ៦៣៖ ពន្ធ និងអាករ	452.107.000.000	448.453.171.364	99,2%	-3.653.828.636
១. ក្រសួង	**921.125.700.000**	**897.916.210.718**	**97,5%**	**-23.209.489.282**
ជំពូក ៦០៖ ការទិញ	76.604.300.000	74.501.998.224	97,3%	-2.102.301.776
ជំពូក ៦១៖ សេវាកម្ម	53.179.700.000	45.832.168.288	86,2%	-7.347.531.712
ជំពូក ៦៤៖ បន្ទុកបុគ្គលិក	78.494.200.000	87.700.830.101	111,7%	+9.206.630.101
ជំពូក ៦២៖ អត្ថប្រយោជន៍សង្គម	10.045.500.000	7.311.288.000	72,8%	-2.734.212.000
ជំពូក ៦៥៖ ឧបត្ថម្ភធន	250.736.000.000	234.134.804.741	93,4%	-16.601.195.259
ជំពូក ៦៣៖ ពន្ធ និងអាករ	452.066.000.000	448.435.121.364	99,2%	-3.630.878.636
៩. មន្ទីរជំនាញរាជធានី ខេត្ត	**24.233.000.000**	**23.092.550.629**	**95,3%**	**-1.140.449.371**
ជំពូក ៦០៖ ការទិញ	6.737.000.000	6.628.840.233	98,4%	-108.159.767
ជំពូក ៦១៖ សេវាកម្ម	8.421.600.000	8.276.282.486	98,3%	-145.317.514
ជំពូក ៦៤៖ បន្ទុកបុគ្គលិក	9.033.400.000	8.169.377.910	90,4%	-864.022.090
ជំពូក ៦៣៖ ពន្ធ និងអាករ	41.000.000	18.050.000	44,0%	-22.950.000
១៤-ក្រសួងផែនការ	**64.243.000.000**	**65.554.984.885**	**102,0%**	**+1.311.984.885**
ជំពូក ៦០៖ ការទិញ	11.390.600.000	10.357.624.520	90,9%	-1.032.975.480
ជំពូក ៦១៖ សេវាកម្ម	18.993.000.000	17.653.162.770	92,9%	-1.339.837.230
ជំពូក ៦៤៖ បន្ទុកបុគ្គលិក	33.637.700.000	37.398.281.595	111,2%	+3.760.581.595
ជំពូក ៦២៖ អត្ថប្រយោជន៍សង្គម	10.000.000	5.256.000	52,6%	-4.744.000
ជំពូក ៦៥៖ ឧបត្ថម្ភធន	165.000.000	120.000.000	72,7%	-45.000.000
ជំពូក ៦៣៖ ពន្ធ និងអាករ	46.700.000	20.660.000	44,2%	-26.040.000
១. ក្រសួង	**36.257.000.000**	**35.073.700.075**	**96,7%**	**-1.183.299.925**
ជំពូក ៦០៖ ការទិញ	8.388.000.000	7.443.761.200	88,7%	-944.238.800
ជំពូក ៦១៖ សេវាកម្ម	13.163.000.000	12.059.531.655	91,6%	-1.103.468.345
ជំពូក ៦៤៖ បន្ទុកបុគ្គលិក	14.491.000.000	15.426.541.220	106,5%	+935.541.220
ជំពូក ៦២៖ អត្ថប្រយោជន៍សង្គម	10.000.000	5.256.000	52,6%	-4.744.000
ជំពូក ៦៥៖ ឧបត្ថម្ភធន	165.000.000	120.000.000	72,7%	-45.000.000
ជំពូក ៦៣៖ ពន្ធ និងអាករ	40.000.000	18.610.000	46,5%	-21.390.000

ការគ្រប់គ្រងឆ្នាំ២០១៧

តារាង "ខ"

ចំណាយថវិកាថ្នាក់ជាតិ

ឯកតា: រៀល

វិស័យ ក្រសួង ស្ថាប័ន ជំពូក	ឆ្នាំ២០១៧		អនុវត្ត/ច្បាប់ហិរញ្ញវត្ថុ	
	ច្បាប់ហិរញ្ញវត្ថុ(*)	អនុវត្ត	% ច្បាប់	កើន(+)/ថយ(-)
៩. មន្ទីរជំនាញរាជធានី ខេត្ត	**27.986.000.000**	**30.481.284.810**	**108,9%**	**+2.495.284.810**
ជំពូក ៦០៖ ការទិញ	3 002.600.000	2.913.863.320	97,0%	-88.736.680
ជំពូក ៦១៖ សេវាកម្ម	5.830.000.000	5.593.631.115	95,9%	-236.368.885
ជំពូក ៦៤៖ បន្ទុកបុគ្គលិក	19.146.700.000	21.971.740.375	114,8%	+2.825.040.375
ជំពូក ៦៣៖ ពន្ធ និងអាករ	6.700.000	2.050.000	30,6%	-4.650.000
២៨-ក្រសួងរៀបចំដែនដី នគរូបនីយកម្ម និងសំណង់	**134.775.000.000**	**147.534.966.074**	**109,5%**	**+12.759.966.074**
ជំពូក ៦០៖ ការទិញ	16.184.148.000	15.439.327.288	95,4%	-744.820.712
ជំពូក ៦១៖ សេវាកម្ម	20.097.852.000	16.913.780.514	84,2%	-3.184.071.486
ជំពូក ៦៤៖ បន្ទុកបុគ្គលិក	74.104.000.000	91.508.446.949	123,5%	+17.404.446.949
ជំពូក ៦៥៖ ឧបត្ថម្ភធន	24.350.000.000	23.653.961.323	97,1%	-696.038.677
ជំពូក ៦៣៖ ពន្ធ និងអាករ	39.000.000	19.450.000	49,9%	-19.550.000
១. ក្រសួង	**69.926.000.000**	**72.282.505.022**	**103,4%**	**+2.356.505.022**
ជំពូក ៦០៖ ការទិញ	13.130.548.000	12.524.879.690	95,4%	-605.668.310
ជំពូក ៦១៖ សេវាកម្ម	14.831.452.000	11.968.544.892	80,7%	-2.862.907.108
ជំពូក ៦៤៖ បន្ទុកបុគ្គលិក	17.589.000.000	24.122.969.117	137,1%	+6.533.969.117
ជំពូក ៦៥៖ ឧបត្ថម្ភធន	24.350.000.000	23.653.961.323	97,1%	-696.038.677
ជំពូក ៦៣៖ ពន្ធ និងអាករ	25.000.000	12.150.000	48,6%	-12.850.000
៩. មន្ទីរជំនាញរាជធានី ខេត្ត	**64.849.000.000**	**75.252.461.052**	**116,0%**	**+10.403.461.052**
ជំពូក ៦០៖ ការទិញ	3.053.600.000	2.914.447.598	95,4%	-139.152.402
ជំពូក ៦១៖ សេវាកម្ម	5.266.400.000	4.945.235.622	93,9%	-321.164.378
ជំពូក ៦៤៖ បន្ទុកបុគ្គលិក	56.515.000.000	67.385.477.832	119,2%	+10.870.477.832
ជំពូក ៦៣៖ ពន្ធ និងអាករ	14.000.000	7.300.000	52,1%	-6.700.000
៣០-គណៈកម្មាធិការជាតិរៀបចំការបោះឆ្នោត	**180.945.000.000**	**155.963.684.936**	**86,2%**	**-24.981.315.064**
ជំពូក ៦០៖ ការទិញ	39.414.000.000	35.037.708.354	88,9%	-4.376.291.646
ជំពូក ៦១៖ សេវាកម្ម	123.637.700.000	106.369.882.882	86,0%	-17.267.817.118
ជំពូក ៦៤៖ បន្ទុកបុគ្គលិក	17 785.300.000	14.450.693.700	81,3%	-3.334.606.300
ជំពូក ៦២៖ អត្ថប្រយោជន៍សង្គម	2.000.000	0	0,0%	-2.000.000
ជំពូក ៦៣៖ ពន្ធ និងអាករ	106.000.000	105.400.000	99,4%	-600.000

ROYAUME DU CAMBODGE ... DU PALAIS

ការគ្រប់គ្រងឆ្នាំ២០១៧

តារាង "ខ"

ចំណាយថវិកាថ្នាក់ជាតិ

ឯកតា: រៀល

វិស័យ ក្រសួង ស្ថាប័ន ជំពូក	ឆ្នាំ២០១៧		អនុវត្ត/ច្បាប់ហិរញ្ញវត្ថុ	
	ច្បាប់ហិរញ្ញវត្ថុ(*)	អនុវត្ត	% ច្បាប់	កើន(+)/ថយ(-)
៣១-អាជ្ញាធរសេវនកម្មជាតិ	**12.445.000.000**	**10.770.683.929**	**86,5%**	**-1.674.316.071**
ជំពូក ៦០៖ ការទិញ	2.362.000.000	2.298.513.420	97,3%	-63.486.580
ជំពូក ៦១៖ សេវាកម្ម	3.060.000.000	2.585.859.653	84,5%	-474.140.347
ជំពូក ៦៤៖ បន្ទុកបុគ្គលិក	6.996.000.000	5.864.806.800	83,8%	-1.131.193.200
ជំពូក ៦៥៖ ឧបត្ថម្ភធន	12.000.000	7.054.056	58,8%	-4.945.944
ជំពូក ៦៣៖ ពន្ធ និងអាករ	15.000.000	14.450.000	96,3%	-550.000
៣៣- អង្គភាពប្រឆាំងអំពើពុករលួយ	**36.846.000.000**	**34.206.966.930**	**92,8%**	**-2.639.033.070**
ជំពូក ៦០៖ ការទិញ	4.090.000.000	3.956.516.390	96,7%	-133.483.610
ជំពូក ៦១៖ សេវាកម្ម	13.319.000.000	13.183.765.998	99,0%	-135.234.002
ជំពូក ៦៤៖ បន្ទុកបុគ្គលិក	19.387.000.000	17.017.924.542	87,8%	-2.369.075.458
ជំពូក ៦៣៖ ពន្ធ និងអាករ	50.000.000	48.760.000	97,5%	-1.240.000
៣៤. ក្រសួងមុខងារសាធារណៈ	**45.756.800.000**	**42.662.941.298**	**93,2%**	**-3.093.858.702**
ជំពូក ៦០៖ ការទិញ	7.196.000.000	7.041.361.033	97,9%	-154.638.967
ជំពូក ៦១៖ សេវាកម្ម	12.763.000.000	11.496.093.825	90,1%	-1.266.906.175
ជំពូក ៦៤៖ បន្ទុកបុគ្គលិក	14.855.300.000	14.348.156.170	96,6%	-507.143.830
ជំពូក ៦៥៖ ឧបត្ថម្ភធន	10.917.500.000	9.764.880.270	89,4%	-1.152.619.730
ជំពូក ៦៣៖ ពន្ធ និងអាករ	25.000.000	12.450.000	49,8%	-12.550.000
១. ក្រសួង	**30.276.800.000**	**28.342.696.411**	**93,6%**	**-1.934.103.589**
ជំពូក ៦០៖ ការទិញ	4.676.000.000	4.578.728.260	97,9%	-97.271.740
ជំពូក ៦១៖ សេវាកម្ម	6.000.000.000	5.051.721.111	84,2%	-948.278.889
ជំពូក ៦៤៖ បន្ទុកបុគ្គលិក	8.663.300.000	8.934.916.770	103,1%	+271.616.770
ជំពូក ៦៥៖ ឧបត្ថម្ភធន	10.917.500.000	9.764.880.270	89,4%	-1.152.619.730
ជំពូក ៦៣៖ ពន្ធ និងអាករ	20.000.000	12.450.000	62,3%	-7.550.000
៩. មន្ទីរជំនាញរាជធានី ខេត្ត	**15.480.000.000**	**14.320.244.887**	**92,5%**	**-1.159.755.113**
ជំពូក ៦០៖ ការទិញ	2.520.000.000	2.462.632.773	97,7%	-57.367.227
ជំពូក ៦១៖ សេវាកម្ម	6.763.000.000	6.444.372.714	95,3%	-318.627.286
ជំពូក ៦៤៖ បន្ទុកបុគ្គលិក	6.192.000.000	5.413.239.400	87,4%	-778.760.600
ជំពូក ៦៣៖ ពន្ធ និងអាករ	5.000.000	0	0,0%	-5.000.000
ខ. វិស័យការពារជាតិ និងសន្តិសុខ	**3.370.185.500.000**	**3.404.549.713.471**	**101,0%**	**+34.364.213.471**
០៦-ក្រសួងការពារជាតិ	**1.866.317.300.000**	**1.903.828.904.863**	**102,0%**	**+37.511.604.863**
ជំពូក ៦០៖ ការទិញ	265.689.300.000	264.216.980.980	99,4%	-1.472.319.020
ជំពូក ៦១៖ សេវាកម្ម	39.238.000.000	38.059.239.012	97,0%	-1.178.760.988
ជំពូក ៦៤៖ បន្ទុកបុគ្គលិក	1.542.505.000.000	1.582.710.026.090	102,6%	+40.205.026.090
ជំពូក ៦២៖ អត្ថប្រយោជន៍សង្គម	17.335.000.000	17.324.169.100	99,9%	-10.830.900
ជំពូក ៦៥៖ ឧបត្ថម្ភធន	1.550.000.000	1.518.489.681	98,0%	-31.510.319

ការគ្រប់គ្រងឆ្នាំ២០១៧

តារាង "ខ"

ចំណាយថវិកាថ្នាក់ជាតិ

ឯកតា: រៀល

វិស័យ ក្រសួង ស្ថាប័ន ជំពូក	ឆ្នាំ២០១៧		អនុវត្ត/ច្បាប់ហិរញ្ញវត្ថុ	
	ច្បាប់ហិរញ្ញវត្ថុ(*)	អនុវត្ត	% ច្បាប់	កើន(+)/ថយ(-)
០៧.១-ក្រសួងមហាផ្ទៃ-សន្តិសុខសាធារណៈ	**1.258.660.200.000**	**1.250.626.580.859**	**99,4%**	**-8.033.619.141**
ជំពូក ៦០៖ ការទិញ	268.465.000.000	268.226.220.014	99,9%	-238.779.986
ជំពូក ៦១៖ សេវាកម្ម	27.089.000.000	26.348.002.958	97,3%	-740.997.042
ជំពូក ៦៤៖ បន្ទុកបុគ្គលិក	935.875.000.000	929.118.761.413	99,3%	-6.756.238.587
ជំពូក ៦២៖ អត្ថប្រយោជន៍សង្គម	9.995.400.000	9.958.809.000	99,6%	-36.591.000
ជំពូក ៦៥៖ ឧបត្ថម្ភធន	17.235.800.000	16.974.787.474	98,5%	-261.012.526
០៧.២-ក្រសួងមហាផ្ទៃ-រដ្ឋបាលទូទៅ	**128.158.000.000**	**140.102.574.477**	**109,3%**	**+11.944.574.477**
ជំពូក ៦០៖ ការទិញ	50.025.600.000	49.194.714.310	98,3%	-830.885.690
ជំពូក ៦១៖ សេវាកម្ម	15.504.600.000	15.468.914.605	99,8%	-35.685.395
ជំពូក ៦៤៖ បន្ទុកបុគ្គលិក	60.439.000.000	73.250.145.562	121,2%	+12.811.145.562
ជំពូក ៦២៖ អត្ថប្រយោជន៍សង្គម	688.800.000	688.800.000	100,0%	0
ជំពូក ៦៥៖ ឧបត្ថម្ភធន	1.500.000.000	1.500.000.000	100,0%	0
២៦-ក្រសួងយុត្តិធម៌	**117.050.000.000**	**109.991.653.272**	**94,0%**	**-7.058.346.728**
ជំពូក ៦០៖ ការទិញ	21.106.000.000	19.034.956.249	90,2%	-2.071.043.751
ជំពូក ៦១៖ សេវាកម្ម	34.190.000.000	28.457.474.180	83,2%	-5.732.525.820
ជំពូក ៦៤៖ បន្ទុកបុគ្គលិក	59.817.000.000	60.824.235.093	101,7%	+1.007.235.093
ជំពូក ៦២៖ អត្ថប្រយោជន៍សង្គម	1.880.000.000	1.656.100.000	88,1%	-223.900.000
ជំពូក ៦៥៖ ឧបត្ថម្ភធន	12.000.000	6.387.750	53,2%	-5.612.250
ជំពូក ៦៣៖ ពន្ធ និងអាករ	45.000.000	12.500.000	27,8%	-32.500.000
១. ក្រសួង	**56.775.000.000**	**48.826.972.443**	**86,0%**	**-7.948.027.557**
ជំពូក ៦០៖ ការទិញ	13.814.000.000	12.234.761.175	88,6%	-1.579.238.825
ជំពូក ៦១៖ សេវាកម្ម	19.214.000.000	14.010.622.612	72,9%	-5.203.377.388
ជំពូក ៦៤៖ បន្ទុកបុគ្គលិក	21.825.000.000	20.906.600.906	95,8%	-918.399.094
ជំពូក ៦២៖ អត្ថប្រយោជន៍សង្គម	1.880.000.000	1.656.100.000	88,1%	-223.900.000
ជំពូក ៦៥៖ ឧបត្ថម្ភធន	12.000.000	6.387.750	53,2%	-5.612.250
ជំពូក ៦៣៖ ពន្ធ និងអាករ	30.000.000	12.500.000	41,7%	-17.500.000
១.១. យុត្តិធម៌	**37.260.000.000**	**31.270.072.879**	**83,9%**	**-5.989.927.121**
ជំពូក ៦០៖ ការទិញ	8.404.000.000	7.199.685.645	85,7%	-1.204.314.355
ជំពូក ៦១៖ សេវាកម្ម	15.093.000.000	11.460.796.214	75,9%	-3.632.203.786
ជំពូក ៦៤៖ បន្ទុកបុគ្គលិក	11.873.000.000	10.945.841.020	92,2%	-927.158.980
ជំពូក ៦២៖ អត្ថប្រយោជន៍សង្គម	1.870.000.000	1.656.100.000	88,6%	-213.900.000
ជំពូក ៦៣៖ ពន្ធ និងអាករ	20.000.000	7.650.000	38,3%	-12.350.000

ROYAUME DU CAMBODGE

ការគ្រប់គ្រងឆ្នាំ២០១៧

តារាង "ខ"

ចំណាយថវិកាថ្នាក់ជាតិ

ឯកតា: រៀល

វិស័យ ក្រសួង ស្ថាប័ន ជំពូក	ឆ្នាំ២០១៧		អនុវត្ត/ច្បាប់ហិរញ្ញវត្ថុ	
	ច្បាប់ហិរញ្ញវត្ថុ(*)	អនុវត្ត	% ច្បាប់	កើន(+)/ថយ(-)
១.២. តុលាការកំពូល	**6.819.000.000**	**6.013.571.619**	**88,2%**	**-805.428.381**
ជំពូក ៦០៖ ការទិញ	2.006.000.000	1.907.661.350	95,1%	-98.338.650
ជំពូក ៦១៖ សេវាកម្ម	1.578.000.000	956.155.079	60,6%	-621.844.921
ជំពូក ៦៤៖ បន្ទុកបុគ្គលិក	3.207.000.000	3.140.717.440	97,9%	-66.282.560
ជំពូក ៦២៖ អត្ថប្រយោជន៍សង្គម	10.000.000	0	0,0%	-10.000.000
ជំពូក ៦៥៖ ឧបត្ថម្ភធន	12.000.000	6.387.750	53,2%	-5.612.250
ជំពូក ៦៣៖ ពន្ធ និងអាករ	6.000.000	2.650.000	44,2%	-3.350.000
១.៣. សាលាឧទ្ធរណ៍	**6.946.000.000**	**6.604.017.601**	**95,1%**	**-341.982.399**
ជំពូក ៦០៖ ការទិញ	1.602.000.000	1.471.807.190	91,9%	-130.192.810
ជំពូក ៦១៖ សេវាកម្ម	929.000.000	647.196.525	69,7%	-281.803.475
ជំពូក ៦៤៖ បន្ទុកបុគ្គលិក	4.415.000.000	4.485.013.886	101,6%	+70.013.886
១.៤. ក្រុមប្រឹក្សានៃអង្គចៅក្រម	**5.750.000.000**	**4.939.310.344**	**85,9%**	**-810.689.656**
ជំពូក ៦០៖ ការទិញ	1.802.000.000	1.655.606.990	91,9%	-146.393.010
ជំពូក ៦១៖ សេវាកម្ម	1.614.000.000	946.474.794	58,6%	-667.525.206
ជំពូក ៦៤៖ បន្ទុកបុគ្គលិក	2.330.000.000	2.335.028.560	100,2%	+5.028.560
ជំពូក ៦៣៖ ពន្ធ និងអាករ	4.000.000	2.200.000	55,0%	-1.800.000
៩. មន្ទីរជំនាញរាជធានី ខេត្ត	**60.275.000.000**	**61.164.680.829**	**101,5%**	**+889.680.829**
ជំពូក ៦០៖ ការទិញ	7.292.000.000	6.800.195.074	93,3%	-491.804.926
ជំពូក ៦១៖ សេវាកម្ម	14.976.000.000	14.446.851.568	96,5%	-529.148.432
ជំពូក ៦៤៖ បន្ទុកបុគ្គលិក	37.992.000.000	39.917.634.187	105,1%	+1.925.634.187
ជំពូក ៦៣៖ ពន្ធ និងអាករ	15.000.000	0	0,0%	-15.000.000
គ. វិស័យសង្គមកិច្ច	**4.956.184.263.915**	**4.840.514.691.211**	**97,7%**	**-115.669.572.704**
១១-ក្រសួងព័ត៌មាន	**71.080.500.000**	**71.093.572.607**	**100,0%**	**+13.072.607**
ជំពូក ៦០៖ ការទិញ	21.858.800.000	20.776.929.817	95,1%	-1.081.870.183
ជំពូក ៦១៖ សេវាកម្ម	18.286.700.000	17.999.361.577	98,4%	-287.338.423
ជំពូក ៦៤៖ បន្ទុកបុគ្គលិក	30.665.700.000	32.066.629.434	104,6%	+1.400.929.434
ជំពូក ៦២៖ អត្ថប្រយោជន៍សង្គម	160.000.000	157.000.000	98,1%	-3.000.000
ជំពូក ៦៥៖ ឧបត្ថម្ភធន	76.000.000	72.121.779	94,9%	-3.878.221
ជំពូក ៦៣៖ ពន្ធ និងអាករ	33.300.000	21.530.000	64,7%	-11.770.000

ការគ្រប់គ្រងឆ្នាំ២០១៧

តារាង "ខ"

ចំណាយថវិកាថ្នាក់ជាតិ

ឯកតា: រៀល

វិស័យ ក្រសួង ស្ថាប័ន ជំពូក	ឆ្នាំ២០១៧		អនុវត្ត/ច្បាប់ហិរញ្ញវត្ថុ	
	ច្បាប់ហិរញ្ញវត្ថុ(*)	អនុវត្ត	% ច្បាប់	កើន(+)/ថយ(-)
១. ក្រសួង	**49.132.000.000**	**50.217.933.240**	**102,2%**	**+1.085.933.240**
ជំពូក ៦០៖ ការទិញ	16.764.000.000	16.141.891.460	96,3%	-622.108.540
ជំពូក ៦១៖ សេវាកម្ម	13.349.200.000	13.173.769.751	98,7%	-175.430.249
ជំពូក ៦៤៖ បន្ទុកបុគ្គលិក	18.759.800.000	20.653.770.250	110,1%	+1.893.970.250
ជំពូក ៦២៖ អត្ថប្រយោជន៍សង្គម	160.000.000	157.000.000	98,1%	-3.000.000
ជំពូក ៦៥៖ ឧបត្ថម្ភធន	76.000.000	72.121.779	94,9%	-3.878.221
ជំពូក ៦៣៖ ពន្ធ និងអាករ	23.000.000	19.380.000	84,3%	-3.620.000
៩. មន្ទីរជំនាញរាជធានី ខេត្ត	**21.948.500.000**	**20.875.639.367**	**95,1%**	**-1.072.860.633**
ជំពូក ៦០៖ ការទិញ	5.094.800.000	4.635.038.357	91,0%	-459.761.643
ជំពូក ៦១៖ សេវាកម្ម	4.937.500.000	4.825.591.826	97,7%	-111.908.174
ជំពូក ៦៤៖ បន្ទុកបុគ្គលិក	11.905.900.000	11.412.859.184	95,9%	-493.040.816
ជំពូក ៦៣៖ ពន្ធ និងអាករ	10.300.000	2.150.000	20,9%	-8.150.000
១២-ក្រសួងសុខាភិបាល	**1.203.801.600.000**	**1.177.419.001.027**	**97,8%**	**-26.382.598.973**
ជំពូក ៦០៖ ការទិញ	202.255.700.000	196.620.170.831	97,2%	-5.635.529.169
ជំពូក ៦១៖ សេវាកម្ម	78.530.600.000	69.132.107.796	88,0%	-9.398.492.204
ជំពូក ៦៤៖ បន្ទុកបុគ្គលិក	401.277.400.000	396.565.644.960	98,8%	-4.711.755.040
ជំពូក ៦២៖ អត្ថប្រយោជន៍សង្គម	470.594.500.000	467.326.547.218	99,3%	-3.267.952.782
ជំពូក ៦៥៖ ឧបត្ថម្ភធន	50.609.000.000	47.555.319.722	94,0%	-3.053.680.278
ជំពូក ៦៣៖ ពន្ធ និងអាករ	534.400.000	219.210.500	41,0%	-315.189.500
១. ក្រសួង	**691.004.828.000**	**679.835.654.966**	**98,4%**	**-11.169.173.034**
ជំពូក ៦០៖ ការទិញ	151.390.700.000	148.226.662.860	97,9%	-3.164.037.140
ជំពូក ៦១៖ សេវាកម្ម	23.835.600.000	17.268.204.541	72,4%	-6.567.395.459
ជំពូក ៦៤៖ បន្ទុកបុគ្គលិក	77.395.328.000	80.924.745.545	104,6%	+3.529.417.545
ជំពូក ៦២៖ អត្ថប្រយោជន៍សង្គម	387.555.500.000	385.727.762.298	99,5%	-1.827.737.702
ជំពូក ៦៥៖ ឧបត្ថម្ភធន	50.609.000.000	47.555.319.722	94,0%	-3.053.680.278
ជំពូក ៦៣៖ ពន្ធ និងអាករ	218.700.000	132.960.000	60,8%	-85.740.000
៩. មន្ទីរជំនាញរាជធានី ខេត្ត	**512.796.772.000**	**497.583.346.061**	**97,0%**	**-15.213.425.939**
ជំពូក ៦០៖ ការទិញ	50.865.000.000	48.393.507.971	95,1%	-2.471.492.029
ជំពូក ៦១៖ សេវាកម្ម	54.695.000.000	51.863.903.255	94,8%	-2.831.096.745
ជំពូក ៦៤៖ បន្ទុកបុគ្គលិក	323.882.072.000	315.640.899.415	97,5%	-8.241.172.585
ជំពូក ៦២៖ អត្ថប្រយោជន៍សង្គម	83.039.000.000	81.598.784.920	98,3%	-1.440.215.080
ជំពូក ៦៣៖ ពន្ធ និងអាករ	315.700.000	86.250.500	27,3%	-229.449.500

ការគ្រប់គ្រងឆ្នាំ២០១៧

តារាង "ខ"

ចំណាយថវិកាថ្នាក់ជាតិ

ឯកតា: រៀល

វិស័យ ក្រសួង ស្ថាប័ន ជំពូក	ឆ្នាំ២០១៧		អនុវត្ត/ច្បាប់ហិរញ្ញវត្ថុ	
	ច្បាប់ហិរញ្ញវត្ថុ(*)	អនុវត្ត	% ច្បាប់	កើន(+)/ថយ(-)
១៦-ក្រសួងអប់រំ យុវជន និងកីឡា	**2.386.689.419.000**	**2.261.328.064.310**	**94,7%**	**-125.361.354.690**
ជំពូក ៦០៖ ការទិញ	162.251.700.000	153.611.130.508	94,7%	-8.640.569.492
ជំពូក ៦១៖ សេវាកម្ម	169.071.674.000	154.737.518.893	91,5%	-14.334.155.107
ជំពូក ៦៤៖ បន្ទុកបុគ្គលិក	1.936.285.800.000	1.837.856.582.816	94,9%	-98.429.217.184
ជំពូក ៦២៖ អត្ថប្រយោជន៍សង្គម	117.283.926.000	113.700.248.738	96,9%	-3.583.677.262
ជំពូក ៦៥៖ ឧបត្ថម្ភធន	1.335.319.000	1.284.903.915	96,2%	-50.415.085
ជំពូក ៦៣៖ ពន្ធ និងអាករ	461.000.000	137.679.440	29,9%	-323.320.560
១. ក្រសួង	**294.505.795.000**	**261.894.115.778**	**88,9%**	**-32.611.679.222**
ជំពូក ៦០៖ ការទិញ	74.626.700.000	69.669.296.802	93,4%	-4.957.403.198
ជំពូក ៦១៖ សេវាកម្ម	81.175.574.000	72.259.017.648	89,0%	-8.916.556.352
ជំពូក ៦៤៖ បន្ទុកបុគ្គលិក	83.794.776.000	66.647.794.825	79,5%	-17.146.981.175
ជំពូក ៦២៖ អត្ថប្រយោជន៍សង្គម	53.453.426.000	51.928.922.588	97,1%	-1.524.503.412
ជំពូក ៦៥៖ ឧបត្ថម្ភធន	1.335.319.000	1.284.903.915	96,2%	-50.415.085
ជំពូក ៦៣៖ ពន្ធ និងអាករ	120.000.000	104.180.000	86,8%	-15.820.000
១.១. អប់រំ	**213.114.779.000**	**188.223.759.270**	**88,3%**	**-24.891.019.730**
ជំពូក ៦០៖ ការទិញ	51.773.199.000	48.841.464.215	94,3%	-2.931.734.785
ជំពូក ៦១៖ សេវាកម្ម	58.226.400.000	51.091.093.147	87,7%	-7.135.306.853
ជំពូក ៦៤៖ បន្ទុកបុគ្គលិក	75.654.738.000	61.846.330.525	81,7%	-13.808.407.475
ជំពូក ៦២៖ អត្ថប្រយោជន៍សង្គម	26.122.723.000	25.155.587.028	96,3%	-967.135.972
ជំពូក ៦៥៖ ឧបត្ថម្ភធន	1.217.719.000	1.185.104.355	97,3%	-32.614.645
ជំពូក ៦៣៖ ពន្ធ និងអាករ	120.000.000	104.180.000	86,8%	-15.820.000
១.២. ឧត្តមសិក្សា	**37.247.616.000**	**32.176.912.251**	**86,4%**	**-5.070.703.749**
ជំពូក ៦០៖ ការទិញ	15.507.701.000	14.205.240.026	91,6%	-1.302.460.974
ជំពូក ៦១៖ សេវាកម្ម	14.051.574.000	12.903.505.875	91,8%	-1.148.068.125
ជំពូក ៦៤៖ បន្ទុកបុគ្គលិក	6.117.438.000	3.902.630.800	63,8%	-2.214.807.200
ជំពូក ៦២៖ អត្ថប្រយោជន៍សង្គម	1.539.903.000	1.147.206.020	74,5%	-392.696.980
ជំពូក ៦៥៖ ឧបត្ថម្ភធន	31.000.000	18.329.530	59,1%	-12.670.470
១.៣. យុវជន និងកីឡា	**44.143.400.000**	**41.493.444.257**	**94,0%**	**-2.649.955.743**
ជំពូក ៦០៖ ការទិញ	7.345.800.000	6.622.592.561	90,2%	-723.207.439
ជំពូក ៦១៖ សេវាកម្ម	8.897.600.000	8.264.418.626	92,9%	-633.181.374
ជំពូក ៦៤៖ បន្ទុកបុគ្គលិក	2.022.600.000	898.833.500	44,4%	-1.123.766.500
ជំពូក ៦២៖ អត្ថប្រយោជន៍សង្គម	25.790.800.000	25.626.129.540	99,4%	-164.670.460
ជំពូក ៦៥៖ ឧបត្ថម្ភធន	86.600.000	81.470.030	94,1%	-5.129.970

ការគ្រប់គ្រងឆ្នាំ២០១៧

តារាង "ខ"

ចំណាយថវិកាថ្នាក់ជាតិ

ឯកតា: រៀល

ទិសស័យ ក្រសួង ស្ថាប័ន ជំពូក	ឆ្នាំ២០១៧		អនុវត្ត/ច្បាប់ហិរញ្ញវត្ថុ	
	ច្បាប់ហិរញ្ញវត្ថុ(*)	អនុវត្ត	% ច្បាប់	កើន(+)/ថយ(-)
៩. មន្ទីរជំនាញរាជធានី ខេត្ត	**2.092.183.624.000**	**1.999.433.948.532**	**95,6%**	**-92.749.675.468**
ជំពូក ៦០៖ ការទិញ	87.625.000.000	83.941.833.706	95,8%	-3.683.166.294
ជំពូក ៦១៖ សេវាកម្ម	87.896.100.000	82.478.501.245	93,8%	-5.417.598.755
ជំពូក ៦៤៖ បន្ទុកបុគ្គលិក	1.852.491.024.000	1.771.208.787.991	95,6%	-81.282.236.009
ជំពូក ៦២៖ អត្ថប្រយោជន៍សង្គម	63.830.500.000	61.771.326.150	96,8%	-2.059.173.850
ជំពូក ៦៣៖ ពន្ធ និងអាករ	341.000.000	33.499.440	9,8%	-307.500.560
១៨-ក្រសួងវប្បធម៌ និងវិចិត្រសិល្បៈ	**146.630.118.915**	**141.947.977.766**	**96,8%**	**-4.682.141.149**
ជំពូក ៦០៖ ការទិញ	7.505.100.000	7.189.211.324	95,8%	-315.888.676
ជំពូក ៦១៖ សេវាកម្ម	17.317.300.000	15.624.312.699	90,2%	-1.692.987.301
ជំពូក ៦៤៖ បន្ទុកបុគ្គលិក	48.637.800.000	47.110.047.088	96,9%	-1.527.752.912
ជំពូក ៦២៖ អត្ថប្រយោជន៍សង្គម	4.473.500.000	4.437.960.000	99,2%	-35.540.000
ជំពូក ៦៥៖ ឧបត្ថម្ភធន	68.635.218.915	67.558.034.155	98,4%	-1.077.184.760
ជំពូក ៦៣៖ ពន្ធ និងអាករ	61.200.000	28.412.500	46,4%	-32.787.500
១. ក្រសួង	**120.638.518.915**	**117.251.043.111**	**97,2%**	**-3.387.475.804**
ជំពូក ៦០៖ ការទិញ	5.151.100.000	4.925.132.388	95,6%	-225.967.612
ជំពូក ៦១៖ សេវាកម្ម	10.634.100.000	9.051.016.303	85,1%	-1.583.083.697
ជំពូក ៦៤៖ បន្ទុកបុគ្គលិក	31.706.900.000	31.251.242.765	98,6%	-455.657.235
ជំពូក ៦២៖ អត្ថប្រយោជន៍សង្គម	4.473.500.000	4.437.960.000	99,2%	-35.540.000
ជំពូក ៦៥៖ ឧបត្ថម្ភធន	68.635.218.915	67.558.034.155	98,4%	-1.077.184.760
ជំពូក ៦៣៖ ពន្ធ និងអាករ	37.700.000	27.657.500	73,4%	-10.042.500
៩. មន្ទីរជំនាញរាជធានី ខេត្ត	**25.991.600.000**	**24.696.934.655**	**95,0%**	**-1.294.665.345**
ជំពូក ៦០៖ ការទិញ	2.354.000.000	2.264.078.936	96,2%	-89.921.064
ជំពូក ៦១៖ សេវាកម្ម	6.683.200.000	6.573.296.396	98,4%	-109.903.604
ជំពូក ៦៤៖ បន្ទុកបុគ្គលិក	16.930.900.000	15.858.804.323	93,7%	-1.072.095.677
ជំពូក ៦៣៖ ពន្ធ និងអាករ	23.500.000	755.000	3,2%	-22.745.000
១៩-ក្រសួងបរិស្ថាន	**61.907.600.000**	**67.844.183.362**	**109,6%**	**+5.936.583.362**
ជំពូក ៦០៖ ការទិញ	9.328.200.000	8.508.654.064	91,2%	-819.545.936
ជំពូក ៦១៖ សេវាកម្ម	18.137.800.000	17.535.805.256	96,7%	-601.994.744
ជំពូក ៦៤៖ បន្ទុកបុគ្គលិក	32.170.900.000	39.625.777.909	123,2%	+7.454.877.909
ជំពូក ៦២៖ អត្ថប្រយោជន៍សង្គម	1.600.000.000	1.592.975.900	99,6%	-7.024.100
ជំពូក ៦៥៖ ឧបត្ថម្ភធន	594.000.000	510.715.233	86,0%	-83.284.767
ជំពូក ៦៣៖ ពន្ធ និងអាករ	76.700.000	70.255.000	91,6%	-6.445.000

ការគ្រប់គ្រងឆ្នាំ២០១៧

តារាង "ខ"

ចំណាយថវិកាថ្នាក់ជាតិ

ឯកតា: រៀល

វិស័យ ក្រសួង ស្ថាប័ន ជំពូក	ឆ្នាំ២០១៧		អនុវត្ត/ច្បាប់ហិរញ្ញវត្ថុ	
	ច្បាប់ហិរញ្ញវត្ថុ(*)	អនុវត្ត	% ច្បាប់	កើន(+)/ថយ(-)
១. ក្រសួង	**34.493.520.000**	**35.575.185.733**	**103,1%**	**+1.081.665.733**
ជំពូក ៦០៖ ការទិញ	6.662.100.000	5.925.693.914	88,9%	-736.406.086
ជំពូក ៦១៖ សេវាកម្ម	10.975.792.000	10.653.813.732	97,1%	-321.978.268
ជំពូក ៦៤៖ បន្ទុកបុគ្គលិក	14.597.628.000	16.827.986.954	115,3%	+2.230.358.954
ជំពូក ៦២៖ អត្ថប្រយោជន៍សង្គម	1.600.000.000	1.592.975.900	99,6%	-7.024.100
ជំពូក ៦៥៖ ឧបត្ថម្ភធន	594.000.000	510.715.233	86,0%	-83.284.767
ជំពូក ៦៣៖ ពន្ធ និងអាករ	64.000.000	64.000.000	100,0%	0
៩. មន្ទីរជំនាញរាជធានី ខេត្ត	**27.414.080.000**	**32.268.997.629**	**117,7%**	**+4.854.917.629**
ជំពូក ៦០៖ ការទិញ	2.666.100.000	2.582.960.150	96,9%	-83.139.850
ជំពូក ៦១៖ សេវាកម្ម	7.162.008.000	6.881.991.524	96,1%	-280.016.476
ជំពូក ៦៤៖ បន្ទុកបុគ្គលិក	17.573.272.000	22.797.790.955	129,7%	+5.224.518.955
ជំពូក ៦៣៖ ពន្ធ និងអាករ	12.700.000	6.255.000	49,3%	-6.445.000
២១-ក្រសួងសង្គមកិច្ច អតីតយុទ្ធជន និងយុវនីតិសម្បទា	**751.766.100.000**	**797.481.563.043**	**106,1%**	**+45.715.463.043**
ជំពូក ៦០៖ ការទិញ	8.452.700.000	8.222.006.957	97,3%	-230.693.043
ជំពូក ៦១៖ សេវាកម្ម	15.182.500.000	14.972.522.671	98,6%	-209.977.329
ជំពូក ៦៤៖ បន្ទុកបុគ្គលិក	677.204.100.000	723.875.660.184	106,9%	+46.671.560.184
ជំពូក ៦២៖ អត្ថប្រយោជន៍សង្គម	34.789.300.000	34.300.873.231	98,6%	-488.426.769
ជំពូក ៦៥៖ ឧបត្ថម្ភធន	16.088.500.000	16.087.350.000	100,0%	-1.150.000
ជំពូក ៦៣៖ ពន្ធ និងអាករ	49.000.000	23.150.000	47,2%	-25.850.000
១. ក្រសួង	**61.450.700.000**	**63.324.849.856**	**103,0%**	**+1.874.149.856**
ជំពូក ៦០៖ ការទិញ	5.268.500.000	5.212.196.940	98,9%	-56.303.060
ជំពូក ៦១៖ សេវាកម្ម	5.451.500.000	5.415.767.387	99,3%	-35.732.613
ជំពូក ៦៤៖ បន្ទុកបុគ្គលិក	12.797.600.000	14.780.468.329	115,5%	+1.982.868.329
ជំពូក ៦២៖ អត្ថប្រយោជន៍សង្គម	21.823.600.000	21.808.067.200	99,9%	-15.532.800
ជំពូក ៦៥៖ ឧបត្ថម្ភធន	16.088.500.000	16.087.350.000	100,0%	-1.150.000
ជំពូក ៦៣៖ ពន្ធ និងអាករ	21.000.000	21.000.000	100,0%	0
៩. មន្ទីរជំនាញរាជធានី ខេត្ត	**690.315.400.000**	**734.156.713.187**	**106,4%**	**+43.841.313.187**
ជំពូក ៦០៖ ការទិញ	3.184.200.000	3.009.810.017	94,5%	-174.389.983
ជំពូក ៦១៖ សេវាកម្ម	9.731.000.000	9.556.755.284	98,2%	-174.244.716
ជំពូក ៦៤៖ បន្ទុកបុគ្គលិក	664.406.500.000	709.095.191.855	106,7%	+44.688.691.855
ជំពូក ៦២៖ អត្ថប្រយោជន៍សង្គម	12.965.700.000	12.492.806.031	96,4%	-472.893.969
ជំពូក ៦៣៖ ពន្ធ និងអាករ	28.000.000	2.150.000	7,7%	-25.850.000

ការគ្រប់គ្រងឆ្នាំ២០១៧

តារាង "ខ"

ចំណាយថវិកាថ្នាក់ជាតិ

ឯកតា: រៀល

វិស័យ ក្រសួង ស្ថាប័ន ជំពូក	ឆ្នាំ២០១៧		អនុវត្ត/ច្បាប់ហិរញ្ញវត្ថុ	
	ច្បាប់ហិរញ្ញវត្ថុ(*)	អនុវត្ត	% ច្បាប់	កើន(+)/ថយ(-)
២៣-ក្រសួងធម្មការ និងកិច្ចការសាសនា	**57.309.400.000**	**53.849.951.710**	**94,0%**	**-3.459.448.290**
ជំពូក ៦០៖ ការទិញ	6.875.400.000	6.697.046.720	97,4%	-178.353.280
ជំពូក ៦១៖ សេវាកម្ម	8.217.900.000	7.591.226.230	92,4%	-626.673.770
ជំពូក ៦៤៖ បន្ទុកបុគ្គលិក	42.045.200.000	39.430.646.760	93,8%	-2.614.553.240
ជំពូក ៦២៖ អត្ថប្រយោជន៍សង្គម	155.000.000	125.982.000	81,3%	-29.018.000
ជំពូក ៦៣៖ ពន្ធ និងអាករ	15.900.000	5.050.000	31,8%	-10.850.000
១. ក្រសួង	**22.602.688.000**	**21.476.450.389**	**95,0%**	**-1.126.237.611**
ជំពូក ៦០៖ ការទិញ	4.682.000.000	4.571.833.300	97,6%	-110.166.700
ជំពូក ៦១៖ សេវាកម្ម	3.638.000.000	3.178.831.439	87,4%	-459.168.561
ជំពូក ៦៤៖ បន្ទុកបុគ្គលិក	14.117.688.000	13.595.203.650	96,3%	-522.484.350
ជំពូក ៦២៖ អត្ថប្រយោជន៍សង្គម	155.000.000	125.982.000	81,3%	-29.018.000
ជំពូក ៦៣៖ ពន្ធ និងអាករ	10.000.000	4.600.000	46,0%	-5.400.000
៩. មន្ទីរជំនាញរាជធានី ខេត្ត	**34.706.712.000**	**32.373.501.321**	**93,3%**	**-2.333.210.679**
ជំពូក ៦០៖ ការទិញ	2.193.400.000	2.125.213.420	96,9%	-68.186.580
ជំពូក ៦១៖ សេវាកម្ម	4.579.900.000	4.412.394.791	96,3%	-167.505.209
ជំពូក ៦៤៖ បន្ទុកបុគ្គលិក	27.927.512.000	25.835.443.110	92,5%	-2.092.068.890
ជំពូក ៦៣៖ ពន្ធ និងអាករ	5.900.000	450.000	7,6%	-5.450.000
២៤-ក្រសួងកិច្ចការនារី	**42.740.900.000**	**40.575.864.917**	**94,9%**	**-2.165.035.083**
ជំពូក ៦០៖ ការទិញ	5.249.700.000	4.949.444.617	94,3%	-300.255.383
ជំពូក ៦១៖ សេវាកម្ម	14.823.700.000	13.710.989.575	92,5%	-1.112.710.425
ជំពូក ៦៤៖ បន្ទុកបុគ្គលិក	17.536.500.000	16.832.064.225	96,0%	-704.435.775
ជំពូក ៦២៖ អត្ថប្រយោជន៍សង្គម	5.070.600.000	5.055.386.500	99,7%	-15.213.500
ជំពូក ៦៣៖ ពន្ធ និងអាករ	60.400.000	27.980.000	46,3%	-32.420.000
១. ក្រសួង	**18.305.900.000**	**17.229.866.015**	**94,1%**	**-1.076.033.985**
ជំពូក ៦០៖ ការទិញ	2.129.700.000	1.974.688.923	92,7%	-155.011.077
ជំពូក ៦១៖ សេវាកម្ម	7.249.300.000	6.362.548.127	87,8%	-886.751.873
ជំពូក ៦៤៖ បន្ទុកបុគ្គលិក	5.615.300.000	5.609.888.965	99,9%	-5.411.035
ជំពូក ៦២៖ អត្ថប្រយោជន៍សង្គម	3.270.600.000	3.259.940.000	99,7%	-10.660.000
ជំពូក ៦៣៖ ពន្ធ និងអាករ	41.000.000	22.800.000	55,6%	-18.200.000
៩. មន្ទីរជំនាញរាជធានី ខេត្ត	**24.435.000.000**	**23.345.998.902**	**95,5%**	**-1.089.001.098**
ជំពូក ៦០៖ ការទិញ	3.120.000.000	2.974.755.694	95,3%	-145.244.306
ជំពូក ៦១៖ សេវាកម្ម	7.574.400.000	7.348.441.448	97,0%	-225.958.552
ជំពូក ៦៤៖ បន្ទុកបុគ្គលិក	11.921.200.000	11.222.175.260	94,1%	-699.024.740
ជំពូក ៦២៖ អត្ថប្រយោជន៍សង្គម	1.800.000.000	1.795.446.500	99,7%	-4.553.500
ជំពូក ៦៣៖ ពន្ធ និងអាករ	19.400.000	5.180.000	26,7%	-14.220.000

ការគ្រប់គ្រងឆ្នាំ២០១៧

តារាង "ខ"

ចំណាយថវិកាថ្នាក់ជាតិ

ឯកតា: រៀល

វិស័យ ក្រសួង ស្ថាប័ន ជំពូក	ឆ្នាំ២០១៧		អនុវត្ត/ច្បាប់ហិរញ្ញវត្ថុ	
	ច្បាប់ហិរញ្ញវត្ថុ(*)	អនុវត្ត	% ច្បាប់	កើន(+)/ថយ(-)
៣២-ក្រសួងការងារ និងបណ្តុះបណ្តាលវិជ្ជាជីវៈ	**234.258.626.000**	**228.974.512.469**	**97,7%**	**-5.284.113.531**
ជំពូក ៦០៖ ការទិញ	29.890.000.000	29.314.318.338	98,1%	-575.681.662
ជំពូក ៦១៖ សេវាកម្ម	36.447.100.000	35.964.806.253	98,7%	-482.293.747
ជំពូក ៦៤៖ បន្ទុកបុគ្គលិក	84.035.500.000	81.255.611.583	96,7%	-2.779.888.417
ជំពូក ៦២៖ អត្ថប្រយោជន៍សង្គម	64.551.500.000	63.757.254.320	98,8%	-794.245.680
ជំពូក ៦៥៖ ឧបត្ថម្ភធន	19.267.926.000	18.638.371.975	96,7%	-629.554.025
ជំពូក ៦៣៖ ពន្ធ និងអាករ	66.600.000	44.150.000	66,3%	-22.450.000
១. ក្រសួង	**183.274.026.000**	**180.358.812.642**	**98,4%**	**-2.915.213.358**
ជំពូក ៦០៖ ការទិញ	25.107.000.000	24.889.687.310	99,1%	-217.312.690
ជំពូក ៦១៖ សេវាកម្ម	28.006.000.000	27.781.797.037	99,2%	-224.202.963
ជំពូក ៦៤៖ បន្ទុកបុគ្គលិក	46.566.600.000	45.516.442.000	97,7%	-1.050.158.000
ជំពូក ៦២៖ អត្ថប្រយោជន៍សង្គម	64.286.500.000	63.492.919.320	98,8%	-793.580.680
ជំពូក ៦៥៖ ឧបត្ថម្ភធន	19.267.926.000	18.638.371.975	96,7%	-629.554.025
ជំពូក ៦៣៖ ពន្ធ និងអាករ	40.000.000	39.595.000	99,0%	-405.000
៩. មន្ទីរជំនាញរាជធានី ខេត្ត	**50.984.600.000**	**48.615.699.827**	**95,4%**	**-2.368.900.173**
ជំពូក ៦០៖ ការទិញ	4.783.000.000	4.424.631.028	92,5%	-358.368.972
ជំពូក ៦១៖ សេវាកម្ម	8.441.100.000	8.183.009.216	96,9%	-258.090.784
ជំពូក ៦៤៖ បន្ទុកបុគ្គលិក	37.468.900.000	35.739.169.583	95,4%	-1.729.730.417
ជំពូក ៦២៖ អត្ថប្រយោជន៍សង្គម	265.000.000	264.335.000	99,7%	-665.000
ជំពូក ៦៣៖ ពន្ធ និងអាករ	26.600.000	4.555.000	17,1%	-22.045.000
ឃ. វិស័យសេដ្ឋកិច្ច	**1.358.218.800.000**	**1.323.353.633.852**	**97,4%**	**-34.865.166.148**
០៥.៣-រដ្ឋលេខាធិការដ្ឋានអាកាសចរស៊ីវិល	**56.023.800.000**	**58.504.373.359**	**104,4%**	**+2.480.573.359**
ជំពូក ៦០៖ ការទិញ	4.277.000.000	4.157.859.270	97,2%	-119.140.730
ជំពូក ៦១៖ សេវាកម្ម	9.250.500.000	8.850.957.335	95,7%	-399.542.665
ជំពូក ៦៤៖ បន្ទុកបុគ្គលិក	31.921.300.000	35.948.109.782	112,6%	+4.026.809.782
ជំពូក ៦២៖ អត្ថប្រយោជន៍សង្គម	10.010.000.000	9.239.464.500	92,3%	-770.535.500
ជំពូក ៦៥៖ ឧបត្ថម្ភធន	551.000.000	307.982.472	55,9%	-243.017.528
ជំពូក ៦៣៖ ពន្ធ និងអាករ	14.000.000	0	0,0%	-14.000.000
១៣-ក្រសួងរ៉ែ និងថាមពល	**46.402.000.000**	**49.112.594.746**	**105,8%**	**+2.710.594.746**
ជំពូក ៦០៖ ការទិញ	9.404.600.000	8.859.244.528	94,2%	-545.355.472
ជំពូក ៦១៖ សេវាកម្ម	14.397.500.000	10.819.698.458	75,1%	-3.577.801.542
ជំពូក ៦៤៖ បន្ទុកបុគ្គលិក	22.315.500.000	29.174.909.641	130,7%	+6.859.409.641
ជំពូក ៦៥៖ ឧបត្ថម្ភធន	217.600.000	206.262.119	94,8%	-11.337.881
ជំពូក ៦៣៖ ពន្ធ និងអាករ	66.800.000	52.480.000	78,6%	-14.320.000

ការគ្រប់គ្រងឆ្នាំ២០១៧

តារាង "ខ"

ចំណាយថវិកាថ្នាក់ជាតិ

ឯកតា: រៀល

វិស័យ ក្រសួង ស្ថាប័ន ជំពូក	ឆ្នាំ២០១៧		អនុវត្ត/ច្បាប់ហិរញ្ញវត្ថុ	
	ច្បាប់ហិរញ្ញវត្ថុ(*)	អនុវត្ត	% ច្បាប់	កើន(+)/ថយ(-)
១. ក្រសួង	**27.134.400.000**	**35.044.549.147**	**129,2%**	**+7.910.149.147**
ជំពូក ៦០៖ ការទិញ	6.001.000.000	5.521.083.672	92,0%	-479.916.328
ជំពូក ៦១៖ សេវាកម្ម	9.314.000.000	5.847.466.867	62,8%	-3.466.533.133
ជំពូក ៦៤៖ បន្ទុកបុគ្គលិក	11.551.000.000	23.420.556.489	202,8%	+11.869.556.489
ជំពូក ៦៥៖ ឧបត្ថម្ភធន	217.600.000	206.262.119	94,8%	-11.337.881
ជំពូក ៦៣៖ ពន្ធ និងអាករ	50.800.000	49.180.000	96,8%	-1.620.000
៩. មន្ទីរជំនាញរាជធានី ខេត្ត	**19.267.600.000**	**14.068.045.599**	**73,0%**	**-5.199.554.401**
ជំពូក ៦០៖ ការទិញ	3.403.600.000	3.338.160.856	98,1%	-65.439.144
ជំពូក ៦១៖ សេវាកម្ម	5.083.500.000	4.972.231.591	97,8%	-111.268.409
ជំពូក ៦៤៖ បន្ទុកបុគ្គលិក	10.764.500.000	5.754.353.152	53,5%	-5.010.146.848
ជំពូក ៦៣៖ ពន្ធ និងអាករ	16.000.000	3.300.000	20,6%	-12.700.000
១៥-ក្រសួងពាណិជ្ជកម្ម	**131.910.400.000**	**133.370.658.860**	**101,1%**	**+1.460.258.860**
ជំពូក ៦០៖ ការទិញ	17.545.100.000	16.128.267.279	91,9%	-1.416.832.721
ជំពូក ៦១៖ សេវាកម្ម	40.703.000.000	39.119.843.597	96,1%	-1.583.156.403
ជំពូក ៦៤៖ បន្ទុកបុគ្គលិក	69.402.000.000	74.725.031.624	107,7%	+5.323.031.624
ជំពូក ៦២៖ អត្ថប្រយោជន៍សង្គម	3.000.000.000	3.000.000.000	100,0%	0
ជំពូក ៦៥៖ ឧបត្ថម្ភធន	1.219.200.000	372.266.360	30,5%	-846.933.640
ជំពូក ៦៣៖ ពន្ធ និងអាករ	41.100.000	25.250.000	61,4%	-15.850.000
១. ក្រសួង	**114.489.780.000**	**117.052.309.712**	**102,2%**	**+2.562.529.712**
ជំពូក ៦០៖ ការទិញ	14.325.100.000	13.030.780.520	91,0%	-1.294.319.480
ជំពូក ៦១៖ សេវាកម្ម	33.573.400.000	32.296.029.008	96,2%	-1.277.370.992
ជំពូក ៦៤៖ បន្ទុកបុគ្គលិក	62.355.080.000	68.336.233.824	109,6%	+5.981.153.824
ជំពូក ៦២៖ អត្ថប្រយោជន៍សង្គម	3.000.000.000	3.000.000.000	100,0%	0
ជំពូក ៦៥៖ ឧបត្ថម្ភធន	1.219.200.000	372.266.360	30,5%	-846.933.640
ជំពូក ៦៣៖ ពន្ធ និងអាករ	17.000.000	17.000.000	100,0%	0
៩. មន្ទីរជំនាញរាជធានី ខេត្ត	**17.420.620.000**	**16.318.349.148**	**93,7%**	**-1.102.270.852**
ជំពូក ៦០៖ ការទិញ	3.220.000.000	3.097.486.759	96,2%	-122.513.241
ជំពូក ៦១៖ សេវាកម្ម	7.129.600.000	6.823.814.589	95,7%	-305.785.411
ជំពូក ៦៤៖ បន្ទុកបុគ្គលិក	7.046.920.000	6.388.797.800	90,7%	-658.122.200
ជំពូក ៦៣៖ ពន្ធ និងអាករ	24.100.000	8.250.000	34,2%	-15.850.000

ROYAUME DU CAMBODGE

ការគ្រប់គ្រងឆ្នាំ២០១៧

តារាង "ខ"

ចំណាយថវិកាថ្នាក់ជាតិ

ឯកតា: រៀល

វិស័យ ក្រសួង ស្ថាប័ន ជំពូក	ឆ្នាំ២០១៧		អនុវត្ត/ច្បាប់ហិរញ្ញវត្ថុ	
	ច្បាប់ហិរញ្ញវត្ថុ(*)	អនុវត្ត	% ច្បាប់	កើន(+)/ថយ(-)
១៧-ក្រសួងកសិកម្ម រុក្ខាប្រមាញ់ និងនេសាទ	**220.187.300.000**	**211.258.647.236**	**95,9%**	**-8.928.652.764**
ជំពូក ៦០៖ ការទិញ	32.802.500.000	30.643.368.575	93,4%	-2.159.131.425
ជំពូក ៦១៖ សេវាកម្ម	63.263.200.000	55.938.594.272	88,4%	-7.324.605.728
ជំពូក ៦៤៖ បន្ទុកបុគ្គលិក	101.218.000.000	103.140.760.552	101,9%	+1.922.760.552
ជំពូក ៦២៖ អត្ថប្រយោជន៍សង្គម	7.759.300.000	7.365.254.250	94,9%	-394.045.750
ជំពូក ៦៥៖ ឧបត្ថម្ភធន	14.755.700.000	13.962.784.587	94,6%	-792.915.413
ជំពូក ៦៣៖ ពន្ធ និងអាករ	388.600.000	207.885.000	53,5%	-180.715.000
១. ក្រសួង	**135.016.171.000**	**130.919.282.247**	**97,0%**	**-4.096.888.753**
ជំពូក ៦០៖ ការទិញ	21.486.080.000	19.751.187.652	91,9%	-1.734.892.348
ជំពូក ៦១៖ សេវាកម្ម	43.712.660.000	37.923.370.396	86,8%	-5.789.289.604
ជំពូក ៦៤៖ បន្ទុកបុគ្គលិក	54.765.631.000	59.103.009.612	107,9%	+4.337.378.612
ជំពូក ៦២៖ អត្ថប្រយោជន៍សង្គម	4.500.000	4.500.000	100,0%	0
ជំពូក ៦៥៖ ឧបត្ថម្ភធន	14.755.700.000	13.962.784.587	94,6%	-792.915.413
ជំពូក ៦៣៖ ពន្ធ និងអាករ	291.600.000	174.430.000	59,8%	-117.170.000
៩. មន្ទីរជំនាញរាជធានី ខេត្ត	**85.171.129.000**	**80.339.364.989**	**94,3%**	**-4.831.764.011**
ជំពូក ៦០៖ ការទិញ	11.316.420.000	10.892.180.923	96,3%	-424.239.077
ជំពូក ៦១៖ សេវាកម្ម	19.550.540.000	18.015.223.876	92,1%	-1.535.316.124
ជំពូក ៦៤៖ បន្ទុកបុគ្គលិក	46.452.369.000	44.037.750.940	94,8%	-2.414.618.060
ជំពូក ៦២៖ អត្ថប្រយោជន៍សង្គម	7.754.800.000	7.360.754.250	94,9%	-394.045.750
ជំពូក ៦៣៖ ពន្ធ និងអាករ	97.000.000	33.455.000	34,5%	-63.545.000
២០-ក្រសួងអភិវឌ្ឍន៍ជនបទ	**160.806.800.000**	**155.007.467.534**	**96,4%**	**-5.799.332.466**
ជំពូក ៦០៖ ការទិញ	15.947.400.000	14.435.622.851	90,5%	-1.511.777.149
ជំពូក ៦១៖ សេវាកម្ម	120.095.500.000	116.647.775.217	97,1%	-3.447.724.783
ជំពូក ៦៤៖ បន្ទុកបុគ្គលិក	24.483.800.000	23.714.325.216	96,9%	-769.474.784
ជំពូក ៦៥៖ ឧបត្ថម្ភធន	89.000.000	89.000.000	100,0%	0
ជំពូក ៦៣៖ ពន្ធ និងអាករ	191.100.000	120.744.250	63,2%	-70.355.750
១. ក្រសួង	**116.884.300.000**	**112.967.441.732**	**96,6%**	**-3.916.858.268**
ជំពូក ៦០៖ ការទិញ	11.057.500.000	9.711.257.000	87,8%	-1.346.243.000
ជំពូក ៦១៖ សេវាកម្ម	97.253.400.000	94.235.812.396	96,9%	-3.017.587.604
ជំពូក ៦៤៖ បន្ទុកបុគ្គលិក	8.334.400.000	8.831.042.336	106,0%	+496.642.336
ជំពូក ៦៥៖ ឧបត្ថម្ភធន	89.000.000	89.000.000	100,0%	0
ជំពូក ៦៣៖ ពន្ធ និងអាករ	150.000.000	100.330.000	66,9%	-49.670.000

ការគ្រប់គ្រងឆ្នាំ២០១៧

តារាង "ខ"

ចំណាយថវិកាថ្នាក់ជាតិ

ឯកតា: រៀល

វិស័យ ក្រសួង ស្ថាប័ន ជំពូក	ឆ្នាំ២០១៧		អនុវត្ត/ច្បាប់ហិរញ្ញវត្ថុ	
	ច្បាប់ហិរញ្ញវត្ថុ(*)	អនុវត្ត	% ច្បាប់	កើន(+)/ថយ(-)
៩. មន្ទីរជំនាញរាជធានី ខេត្ត	**43.922.500.000**	**42.040.025.802**	**95,7%**	**-1.882.474.198**
ជំពូក ៦០៖ ការទិញ	4.889.900.000	4.724.365.851	96,6%	-165.534.149
ជំពូក ៦១៖ សេវាកម្ម	22.842.100.000	22.411.962.821	98,1%	-430.137.179
ជំពូក ៦៤៖ បន្ទុកបុគ្គលិក	16.149.400.000	14.883.282.880	92,2%	-1.266.117.120
ជំពូក ៦៣៖ ពន្ធ និងអាករ	41.100.000	20.414.250	49,7%	-20.685.750
២២-ក្រសួងប្រៃសណីយ៍ និងទូរគមនាគមន៍	**95.731.900.000**	**87.314.763.049**	**91,2%**	**-8.417.136.951**
ជំពូក ៦០៖ ការទិញ	17.059.900.000	13.444.363.290	78,8%	-3.615.536.710
ជំពូក ៦១៖ សេវាកម្ម	51.851.100.000	49.413.697.873	95,3%	-2.437.402.127
ជំពូក ៦៤៖ បន្ទុកបុគ្គលិក	25.844.900.000	23.715.810.383	91,8%	-2.129.089.617
ជំពូក ៦២៖ អត្ថប្រយោជន៍សង្គម	122.800.000	13.550.700	11,0%	-109.249.300
ជំពូក ៦៥៖ ឧបត្ថម្ភធន	814.700.000	704.985.803	86,5%	-109.714.197
ជំពូក ៦៣៖ ពន្ធ និងអាករ	38.500.000	22.355.000	58,1%	-16.145.000
១. ក្រសួង	**81.777.500.000**	**74.583.793.259**	**91,2%**	**-7.193.706.741**
ជំពូក ៦០៖ ការទិញ	14.122.300.000	10.650.313.840	75,4%	-3.471.986.160
ជំពូក ៦១៖ សេវាកម្ម	47.484.800.000	45.211.151.993	95,2%	-2.273.648.007
ជំពូក ៦៤៖ បន្ទុកបុគ្គលិក	19.210.200.000	17.986.590.923	93,6%	-1.223.609.077
ជំពូក ៦២៖ អត្ថប្រយោជន៍សង្គម	122.800.000	13.550.700	11,0%	-109.249.300
ជំពូក ៦៥៖ ឧបត្ថម្ភធន	814.700.000	704.985.803	86,5%	-109.714.197
ជំពូក ៦៣៖ ពន្ធ និងអាករ	22.700.000	17.200.000	75,8%	-5.500.000
៩. មន្ទីរជំនាញរាជធានី ខេត្ត	**13.954.400.000**	**12.730.969.790**	**91,2%**	**-1.223.430.210**
ជំពូក ៦០៖ ការទិញ	2.937.600.000	2.794.049.450	95,1%	-143.550.550
ជំពូក ៦១៖ សេវាកម្ម	4.366.300.000	4.202.545.880	96,2%	-163.754.120
ជំពូក ៦៤៖ បន្ទុកបុគ្គលិក	6.634.700.000	5.729.219.460	86,4%	-905.480.540
ជំពូក ៦៣៖ ពន្ធ និងអាករ	15.800.000	5.155.000	32,6%	-10.645.000
២៥-ក្រសួងសាធារណការ និងដឹកជញ្ជូន	**397.016.800.000**	**386.748.311.922**	**97,4%**	**-10.268.488.078**
ជំពូក ៦០៖ ការទិញ	12.575.600.000	11.834.961.440	94,1%	-740.638.560
ជំពូក ៦១៖ សេវាកម្ម	307.046.400.000	305.968.903.229	99,6%	-1.077.496.771
ជំពូក ៦៤៖ បន្ទុកបុគ្គលិក	76.979.500.000	68.661.467.923	89,2%	-8.318.032.077
ជំពូក ៦៥៖ ឧបត្ថម្ភធន	75.000.000	70.119.330	93,5%	-4.880.670
ជំពូក ៦៣៖ ពន្ធ និងអាករ	340.300.000	212.860.000	62,6%	-127.440.000
១. ក្រសួង	**332.162.200.000**	**330.147.258.657**	**99,4%**	**-2.014.941.343**
ជំពូក ៦០៖ ការទិញ	8.279.400.000	7.876.467.735	95,1%	-402.932.265
ជំពូក ៦១៖ សេវាកម្ម	296.444.800.000	295.655.562.301	99,7%	-789.237.699
ជំពូក ៦៤៖ បន្ទុកបុគ្គលិក	27.153.000.000	26.443.759.291	97,4%	-709.240.709
ជំពូក ៦៥៖ ឧបត្ថម្ភធន	75.000.000	70.119.330	93,5%	-4.880.670
ជំពូក ៦៣៖ ពន្ធ និងអាករ	210.000.000	101.350.000	48,3%	-108.650.000

ការគ្រប់គ្រងឆ្នាំ២០១៧

តារាង "ខ"

ចំណាយថវិកាថ្នាក់ជាតិ

ឯកតា: រៀល

វិស័យ ក្រសួង ស្ថាប័ន ជំពូក	ឆ្នាំ២០១៧		អនុវត្ត/ច្បាប់ហិរញ្ញវត្ថុ	
	ច្បាប់ហិរញ្ញវត្ថុ(*)	អនុវត្ត	% ច្បាប់	កើន(+)/ថយ(-)
៩. មន្ទីរជំនាញរាជធានី ខេត្ត	**64.854.600.000**	**56.601.053.265**	**87,3%**	**-8.253.546.735**
ជំពូក ៦០៖ ការទិញ	4.296.200.000	3.958.493.705	92,1%	-337.706.295
ជំពូក ៦១៖ សេវាកម្ម	10.601.600.000	10.313.340.928	97,3%	-288.259.072
ជំពូក ៦៤៖ បន្ទុកបុគ្គលិក	49.826.500.000	42.217.708.632	84,7%	-7.608.791.368
ជំពូក ៦៣៖ ពន្ធ និងអាករ	130.300.000	111.510.000	85,6%	-18.790.000
២៧-ក្រសួងទេសចរណ៍	**85.722.400.000**	**81.804.420.287**	**95,4%**	**-3.917.979.713**
ជំពូក ៦០៖ ការទិញ	6.221.900.000	5.974.777.137	96,0%	-247.122.863
ជំពូក ៦១៖ សេវាកម្ម	34.726.100.000	31.839.272.810	91,7%	-2.886.827.190
ជំពូក ៦៤៖ បន្ទុកបុគ្គលិក	22.710.000.000	22.057.258.802	97,1%	-652.741.198
ជំពូក ៦២៖ អត្ថប្រយោជន៍សង្គម	4.100.000.000	4.100.000.000	100,0%	0
ជំពូក ៦៥៖ ឧបត្ថម្ភធន	17.943.000.000	17.829.611.538	99,4%	-113.388.462
ជំពូក ៦៣៖ ពន្ធ និងអាករ	21.400.000	3.500.000	16,4%	-17.900.000
១. ក្រសួង	**66.581.300.000**	**63.837.957.419**	**95,9%**	**-2.743.342.581**
ជំពូក ៦០៖ ការទិញ	2.828.500.000	2.676.884.671	94,6%	-151.615.329
ជំពូក ៦១៖ សេវាកម្ម	29.653.800.000	26.934.538.178	90,8%	-2.719.261.822
ជំពូក ៦៤៖ បន្ទុកបុគ្គលិក	12.049.000.000	12.296.923.032	102,1%	+247.923.032
ជំពូក ៦២៖ អត្ថប្រយោជន៍សង្គម	4.100.000.000	4.100.000.000	100,0%	0
ជំពូក ៦៥៖ ឧបត្ថម្ភធន	17.943.000.000	17.829.611.538	99,4%	-113.388.462
ជំពូក ៦៣៖ ពន្ធ និងអាករ	7.000.000	0	0,0%	-7.000.000
៩. មន្ទីរជំនាញរាជធានី ខេត្ត	**19.141.100.000**	**17.966.462.868**	**93,9%**	**-1.174.637.132**
ជំពូក ៦០៖ ការទិញ	3.393.400.000	3.297.892.466	97,2%	-95.507.534
ជំពូក ៦១៖ សេវាកម្ម	5.072.300.000	4.904.734.632	96,7%	-167.565.368
ជំពូក ៦៤៖ បន្ទុកបុគ្គលិក	10.661.000.000	9.760.335.770	91,6%	-900.664.230
ជំពូក ៦៣៖ ពន្ធ និងអាករ	14.400.000	3.500.000	24,3%	-10.900.000
២៩-ក្រសួងធនធានទឹក និងឧតុនិយម	**118.301.800.000**	**115.927.831.086**	**98,0%**	**-2.373.968.914**
ជំពូក ៦០៖ ការទិញ	10.767.100.000	10.230.939.797	95,0%	-536.160.203
ជំពូក ៦១៖ សេវាកម្ម	73.659.800.000	72.692.472.257	98,7%	-967.327.743
ជំពូក ៦៤៖ បន្ទុកបុគ្គលិក	23.433.000.000	22.713.836.510	96,9%	-719.163.490
ជំពូក ៦២៖ អត្ថប្រយោជន៍សង្គម	1.984.000.000	1.958.621.850	98,7%	-25.378.150
ជំពូក ៦៥៖ ឧបត្ថម្ភធន	8.060.000.000	7.996.550.672	99,2%	-63.449.328
ជំពូក ៦៣៖ ពន្ធ និងអាករ	397.900.000	335.410.000	84,3%	-62.490.000

ROYAUME DU CAMBODGE · SECRÉTARIAT DU PALAIS ROYAL · ព្រះបរមរាជវាំង

ការគ្រប់គ្រងឆ្នាំ២០១៧

តារាង "ខ"

ចំណាយថវិកាថ្នាក់ជាតិ

ឯកតា: រៀល

ទិសស័យ ក្រសួង ស្ថាប័ន ជំពូក	ឆ្នាំ២០១៧		អនុវត្ត/ច្បាប់ហិរញ្ញវត្ថុ	
	ច្បាប់ហិរញ្ញវត្ថុ(*)	អនុវត្ត	% ច្បាប់	កើន(+)/ថយ(-)
១. ក្រសួង	**90.778.200.000**	**89.346.664.201**	**98,4%**	**-1.431.535.799**
ជំពូក ៦០៖ ការទិញ	6.703.600.000	6.358.390.320	94,9%	-345.209.680
ជំពូក ៦១៖ សេវាកម្ម	61.755.600.000	61.074.768.949	98,9%	-680.831.051
ជំពូក ៦៤៖ បន្ទុកបុគ្គលិក	13.909.000.000	13.594.054.260	97,7%	-314.945.740
ជំពូក ៦៥៖ ឧបត្ថម្ភធន	8.060.000.000	7.996.550.672	99,2%	-63.449.328
ជំពូក ៦៣៖ ពន្ធ និងអាករ	350.000.000	322.900.000	92,3%	-27.100.000
៩. មន្ទីរជំនាញរាជធានី ខេត្ត	**27.523.600.000**	**26.581.166.885**	**96,6%**	**-942.433.115**
ជំពូក ៦០៖ ការទិញ	4.063.500.000	3.872.549.477	95,3%	-190.950.523
ជំពូក ៦១៖ សេវាកម្ម	11.904.200.000	11.617.703.308	97,6%	-286.496.692
ជំពូក ៦៤៖ បន្ទុកបុគ្គលិក	9.524.000.000	9.119.782.250	95,8%	-404.217.750
ជំពូក ៦២៖ អត្ថប្រយោជន៍សង្គម	1.984.000.000	1.958.621.850	98,7%	-25.378.150
ជំពូក ៦៣៖ ពន្ធ និងអាករ	47.900.000	12.510.000	26,1%	-35.390.000
៣៥-ក្រសួងឧស្សាហកម្ម និងសិប្បកម្ម	**46.115.600.000**	**44.304.565.773**	**96,1%**	**-1.811.034.227**
ជំពូក ៦០៖ ការទិញ	10.277.400.000	9.868.031.816	96,0%	-409.368.184
ជំពូក ៦១៖ សេវាកម្ម	13.706.500.000	13.193.107.065	96,3%	-513.392.935
ជំពូក ៦៤៖ បន្ទុកបុគ្គលិក	21.264.400.000	20.633.027.818	97,0%	-631.372.182
ជំពូក ៦៥៖ ឧបត្ថម្ភធន	817.000.000	596.669.074	73,0%	-220.330.926
ជំពូក ៦៣៖ ពន្ធ និងអាករ	50.300.000	13.730.000	27,3%	-36.570.000
១. ក្រសួង	**29.669.800.000**	**28.490.940.042**	**96,0%**	**-1.178.859.958**
ជំពូក ៦០៖ ការទិញ	6.362.800.000	6.030.020.220	94,8%	-332.779.780
ជំពូក ៦១៖ សេវាកម្ម	9.539.000.000	9.178.844.070	96,2%	-360.155.930
ជំពូក ៦៤៖ បន្ទុកបុគ្គលិក	12.916.000.000	12.675.426.678	98,1%	-240.573.322
ជំពូក ៦៥៖ ឧបត្ថម្ភធន	817.000.000	596.669.074	73,0%	-220.330.926
ជំពូក ៦៣៖ ពន្ធ និងអាករ	35.000.000	9.980.000	28,5%	-25.020.000
៩. មន្ទីរជំនាញរាជធានី ខេត្ត	**16.445.800.000**	**15.813.625.731**	**96,2%**	**-632.174.269**
ជំពូក ៦០៖ ការទិញ	3.914.600.000	3.838.011.596	98,0%	-76.588.404
ជំពូក ៦១៖ សេវាកម្ម	4.167.500.000	4.014.262.995	96,3%	-153.237.005
ជំពូក ៦៤៖ បន្ទុកបុគ្គលិក	8.348.400.000	7.957.601.140	95,3%	-390.798.860
ជំពូក ៦៣៖ ពន្ធ និងអាករ	15.300.000	3.750.000	24,5%	-11.550.000

ROYAUME DU CAMBODGE MINISTERE DU PALAIS ROYAL

ការគ្រប់គ្រងឆ្នាំ២០១៧

តារាង "ខ"

ចំណាយថវិកាថ្នាក់ជាតិ

ឯកតា: រៀល

វិស័យ ក្រសួង ស្ថាប័ន ជំពូក	ឆ្នាំ២០១៧		អនុវត្ត/ច្បាប់ហិរញ្ញវត្ថុ	
	ច្បាប់ហិរញ្ញវត្ថុ(*)	អនុវត្ត	% ច្បាប់	កើន(+)/ថយ(-)
ខ. ចំណាយមិនទាន់បែងចែក	**1.140.944.100.085**	**1.132.159.270.329**	**99,2%**	**-8.784.829.756**
ជំពូក ៦៥៖ ចំណាយចរន្តក្នុងការអនុវត្តគម្រោង	149.573.000.000	146.950.472.945	98,2%	-2.622.527.055
ជំពូក ៦៦៖ បន្ទុកហិរញ្ញវត្ថុ (ការប្រាក់)	342.294.000.000	341.900.331.072	99,9%	-393.668.928
ជំពូក ៦៥៖ ឧបត្ថម្ភធន(ឧបត្ថម្ភរាជធានី-ខេត្ត ក្រុង ស្រុក និងឃុំ សង្កាត់)	643.071.400.000	643.308.466.312	100,0%	+237.066.312
ជំពូក ៦៩៖ ចំណាយមិនបានគ្រោងទុក	6.005.700.085	0	0,0%	-6.005.700.085
- ចំណាយត្រៀមបំរុង	6.005.700.085	0	0,0%	-6.005.700.085
២. សរុបចំណាយមូលធន	**2.849.214.000.000**	**2.559.892.381.664**	**89,8%**	**-289.321.618.336**
ក. វិនិយោគដោយហិរញ្ញប្បទានក្នុងប្រទេស (១+២+៣)	**2.183.700.000.000**	**1.993.655.058.792**	**91,3%**	**-190.044.941.208**
១. គម្រោងវិនិយោគ	**1.442.784.000.000**	**1.386.938.237.148**	**96,1%**	**-55.845.762.852**
- គម្រោងវិនិយោគក្នុងវិស័យសេដ្ឋកិច្ច	**1.258.110.000.000**	**1.208.037.258.398**	**96,0%**	**-50.072.741.602**
០៧.១៖ ក្រសួងមហាផ្ទៃ(សន្តិសុខសាធារណៈ)	22.510.000.000	22.509.558.100	100,0%	-441.900
០៧.២៖ ក្រសួងមហាផ្ទៃ(រដ្ឋបាលទូទៅ)	41.600.000.000	38.073.479.508	91,5%	-3.526.520.492
១៦.១៖ ក្រសួងអប់រំ យុវជន និងកីឡា	176.900.000.000	176.843.049.821	100,0%	-56.950.179
១៧.១៖ ក្រសួងកសិកម្មរុក្ខាប្រម៉ាញ់ និងនេសាទ	50.000.000.000	44.634.371.200	89,3%	-5.365.628.800
២០.១៖ ក្រសួងអភិវឌ្ឍន៍ជនបទ	213.000.000.000	172.238.477.209	80,9%	-40.761.522.791
២៥.១៖ ក្រសួងសាធារណការ និងដឹកជញ្ជូន	587.000.000.000	586.793.728.024	100,0%	-206.271.976
២៨.១៖ ក្រសួងរៀបចំដែនដី នគរូបនីយកម្ម និងសំណង់	13.800.000.000	13.799.400.000	100,0%	-600.000
២៩.១៖ ក្រសួងធនធានទឹក និងឧតុនិយម	153.300.000.000	153.145.194.536	99,9%	-154.805.464
- គម្រោងវិនិយោគក្នុងចំណាយមិនទាន់បែងចែក	**184.674.000.000**	**178.900.978.750**	**96,9%**	**-5.773.021.250**
• គម្រោងវិនិយោគ	167.190.000.000	161.548.912.000	96,6%	-5.641.088.000
• ជំពូក ២៦៖ ភាគកម្ម និងឥណទេយ្យពាក់ព័ន្ធ	17.484.000.000	17.352.066.750	99,2%	-131.933.250
២. ថវិកាបដិភាគ	**490.916.000.000**	**489.931.508.279**	**99,8%**	**-984.491.721**
- ចំណាយមិនទាន់បែងចែក	490.916.000.000	489.931.508.279	99,8%	-984.491.721
៣. វិនិយោគដោយមូលនិធិទ្រទ្រង់ថវិកា	**250.000.000.000**	**116.785.313.365**	**46,7%**	**-133.214.686.635**
- ចំណាយមិនទាន់បែងចែក	250.000.000.000	116.785.313.365	46,7%	-133.214.686.635
ខ. ជំពូក ៥០៖ ការទូទាត់ប្រាក់ខ្ចី	**665.514.000.000**	**566.237.322.872**	**85,1%**	**-99.276.677.128**
១. ចំណាយមិនទាន់បែងចែក	665.514.000.000	566.237.322.872	85,1%	-99.276.677.128
II. សរុបចំណាយអនុវត្តមិនឆ្លងកាត់ធនាគារជាតិ	**4.284.557.000.000**	**4.219.485.799.028**	**98,5%**	**-65.071.200.972**
ចំណាយលើគម្រោងវិនិយោគសាធារណៈដោយហិរញ្ញប្បទានក្រៅប្រទេស	4.284.557.000.000	4.219.485.799.028	98,5%	-65.071.200.972

(*) តួលេខច្បាប់ហិរញ្ញវត្ថុឆ្នាំ២០១៧ខាងលើ គឺជាតួលេខឥណទានកែតម្រូវក្រោយការធ្វើនិយ័តកម្មឥណទានថវិកា

ការគ្រប់គ្រងឆ្នាំ២០១៧

តារាង "ខ១"

ចំណាយវិនិយោគសាធារណៈដោយហិរញ្ញប្បទានក្នុងប្រទេស

ឯកតា: រៀល

វិស័យ (ក្រសួង ស្ថាប័ន)	ឆ្នាំ២០១៧		% រចនាសម្ព័ន្ធ
	ច្បាប់ហិរញ្ញវត្ថុ(*)	អនុវត្ត	អនុវត្តសរុបរួម
សរុបរួម(ក+ខ+គ+ឃ)	**2.183.700.000.000**	**1.993.655.058.792**	**100,0%**
- គម្រោងវិនិយោគ	1.442.784.000.000	1.386.938.237.148	69,6%
- មូលនិធិបដិភាគ	490.916.000.000	489.931.508.279	24,6%
- វិនិយោគដោយមូលនិធិទ្រទ្រង់ថវិកា	250.000.000.000	116.785.313.365	5,9%
ក. វិស័យរដ្ឋបាលទូទៅ		**451.286.380.856**	**22,6%**
- គម្រោងវិនិយោគ		153.104.369.470	7,7%
- មូលនិធិបដិភាគ		286.739.870.848	14,4%
- វិនិយោគដោយមូលនិធិទ្រទ្រង់ថវិកា		11.442.140.538	0,6%
០១-ព្រះបរមរាជវាំង		**420.000.000**	**0,0%**
- គម្រោងវិនិយោគ		420.000.000	0,0%
០៥.១-ទីស្តីការគណៈរដ្ឋមន្ត្រី		**18.317.261.642**	**0,9%**
- គម្រោងវិនិយោគ		599.000.000	0,0%
- មូលនិធិបដិភាគ		16.116.000.000	0,8%
- វិនិយោគដោយមូលនិធិទ្រទ្រង់ថវិកា		1.602.261.642	0,1%
០៥.៤-ក្រុមប្រឹក្សាអភិវឌ្ឍន៍កម្ពុជា		**665.420.000**	**0,0%**
- គម្រោងវិនិយោគ		665.420.000	0,0%
០៨-ក្រសួងទំនាក់ទំនងជាមួយរដ្ឋសភា ព្រឹទ្ធសភា និងអធិការកិច្ច		**1.193.809.000**	**0,1%**
១. ក្រសួង		1.193.809.000	0,1%
- គម្រោងវិនិយោគ		1.193.809.000	0,1%
១០-ក្រសួងសេដ្ឋកិច្ច និងហិរញ្ញវត្ថុ		**377.820.063.214**	**19,0%**
១. ក្រសួង		377.820.063.214	19,0%
- គម្រោងវិនិយោគ		129.652.313.470	6,5%
- មូលនិធិបដិភាគ		238.327.870.848	12,0%
- វិនិយោគដោយមូលនិធិទ្រទ្រង់ថវិកា		9.839.878.896	0,5%
១៤-ក្រសួងផែនការ		**35.482.533.000**	**1,8%**
១. ក្រសួង		35.482.533.000	1,8%
- គម្រោងវិនិយោគ		3.186.533.000	0,2%
- មូលនិធិបដិភាគ		32.296.000.000	1,6%
២៥-ក្រសួងរៀបចំដែនដី នគរូបនីយកម្ម និងសំណង់	**13.800.000.000**	**15.792.400.000**	**0,8%**
១. ក្រសួង	13.800.000.000	15.792.400.000	0,8%
- គម្រោងវិនិយោគ	13.800.000.000	15.792.400.000	0,8%
៣៥-ក្រសួងមុខងារសាធារណៈ		**1.594.894.000**	**0,1%**
- គម្រោងវិនិយោគ		1.594.894.000	0,1%

ការគ្រប់គ្រងឆ្នាំ២០១៧

តារាង "ខ១"

ចំណាយវិនិយោគសាធារណៈដោយហិរញ្ញប្បទានក្នុងប្រទេស

ឯកតា: រៀល

វិស័យ (ក្រសួង ស្ថាប័ន)	ឆ្នាំ២០១៧		% រចនាសម្ព័ន្ធ
	ច្បាប់ហិរញ្ញវត្ថុ(*)	អនុវត្ត	អនុវត្តសរុបរួម
ខ. វិស័យការពារជាតិ និងសន្តិសុខ		**85.836.037.608**	**4,3%**
- គម្រោងវិនិយោគ		62.202.037.608	3,1%
- មូលនិធិបដិភាគ		23.634.000.000	1,2%
០៦-ក្រសួងការពារជាតិ		**1.619.000.000**	**0,1%**
- គម្រោងវិនិយោគ		1.619.000.000	0,1%
០៧.១-ក្រសួងមហាផ្ទៃ-សន្តិសុខសាធារណៈ	**22.510.000.000**	**22.509.558.100**	**1,1%**
- គម្រោងវិនិយោគ	22.510.000.000	22.509.558.100	1,1%
០៧.២-ក្រសួងមហាផ្ទៃ-រដ្ឋបាលទូទៅ	**41.600.000.000**	**61.707.479.508**	**3,1%**
- គម្រោងវិនិយោគ	41.600.000.000	38.073.479.508	1,9%
- មូលនិធិបដិភាគ		23.634.000.000	1,2%
គ. វិស័យសង្គមកិច្ច		**195.156.017.706**	**9,8%**
- គម្រោងវិនិយោគ		194.323.573.181	9,7%
- មូលនិធិបដិភាគ		832.444.525	0,0%
១២-ក្រសួងសុខាភិបាល		**1.198.920.000**	**0,1%**
១. ក្រសួង		1.198.920.000	0,1%
- គម្រោងវិនិយោគ		1.198.920.000	0,1%
១៦-ក្រសួងអប់រំ យុវជន និងកីឡា	**176.900.000.000**	**177.675.494.346**	**8,9%**
១. ក្រសួង	176.900.000.000	177.675.494.346	8,9%
- គម្រោងវិនិយោគ	176.900.000.000	176.843.049.821	8,9%
- មូលនិធិបដិភាគ		832.444.525	0,0%
១.១. អប់រំ	176.900.000.000	176.843.049.821	8,9%
- គម្រោងវិនិយោគ	176.900.000.000	176.843.049.821	8,9%
១.៣. យុវជន និងកីឡា		832.444.525	0,0%
- មូលនិធិបដិភាគ		832.444.525	0,0%
១៩-ក្រសួងបរិស្ថាន		**5.467.924.650**	**0,3%**
១. ក្រសួង		5.467.924.650	0,3%
- គម្រោងវិនិយោគ		5.467.924.650	0,3%
២១-ក្រសួងសង្គមកិច្ច អតីតយុទ្ធជន និងយុវនីតិសម្បទា		**4.815.662.000**	**0,2%**
១. ក្រសួង		4.815.662.000	0,2%
- គម្រោងវិនិយោគ		4.815.662.000	0,2%
២៧-ក្រសួងធម្មការ និងកិច្ចការសាសនា		**5.998.016.710**	**0,3%**
[illegible]		5.998.016.710	0,3%
- គម្រោងវិនិយោគ		5.998.016.710	0,3%

ការគ្រប់គ្រងឆ្នាំ២០១៧

តារាង "ខ១"

ចំណាយវិនិយោគសាធារណៈដោយហិរញ្ញប្បទានក្នុងប្រទេស

ឯកតា: រៀល

វិស័យ (ក្រសួង ស្ថាប័ន)	ឆ្នាំ២០១៧		% របនាសម្ព័ន្ធ
	ច្បាប់ហិរញ្ញវត្ថុ(*)	អនុវត្ត	អនុវត្តសរុបរួម
ឃ. វិស័យសេដ្ឋកិច្ច		**1.261.376.622.622**	**63,3%**
- គម្រោងវិនិយោគ		977.308.256.889	49,0%
- មូលនិធិបដិភាគ		178.725.192.906	9,0%
- វិនិយោគដោយមូលនិធិទ្រទ្រង់ថវិកា		105.343.172.827	5,3%
១៣-ក្រសួងរ៉ែ និងថាមពល		**117.806.522.875**	**5,9%**
១. ក្រសួង		117.806.522.875	5,9%
- គម្រោងវិនិយោគ		2.798.528.662	0,1%
- មូលនិធិបដិភាគ		115.007.994.213	5,8%
១៧-ក្រសួងកសិកម្ម រុក្ខាប្រមាញ់ និងនេសាទ	**50.000.000.000**	**52.310.801.813**	**2,6%**
១. ក្រសួង	50.000.000.000	52.310.801.813	2,6%
- គម្រោងវិនិយោគ	50.000.000.000	44.634.371.200	2,2%
- វិនិយោគដោយមូលនិធិទ្រទ្រង់ថវិកា		7.676.430.613	0,4%
២០-ក្រសួងអភិវឌ្ឍន៍ជនបទ	**213.000.000.000**	**183.549.857.152**	**9,2%**
១. ក្រសួង	213.000.000.000	183.549.857.152	9,2%
- គម្រោងវិនិយោគ	213.000.000.000	172.238.477.209	8,6%
- មូលនិធិបដិភាគ		10.557.429.864	0,5%
- វិនិយោគដោយមូលនិធិទ្រទ្រង់ថវិកា		753.950.079	0,0%
២២-ក្រសួងប្រៃសណីយ៍ និងទូរគមនាគមន៍		**1.196.000.000**	**0,1%**
១. ក្រសួង		1.196.000.000	0,1%
- គម្រោងវិនិយោគ		1.196.000.000	0,1%
២៥-ក្រសួងសាធារណការ និងដឹកជញ្ជូន	**587.000.000.000**	**637.619.027.007**	**32,0%**
១. ក្រសួង	587.000.000.000	637.619.027.007	32,0%
- គម្រោងវិនិយោគ	587.000.000.000	586.793.728.024	29,4%
- មូលនិធិបដិភាគ		50.825.298.983	2,5%
២៧-ក្រសួងទេសចរណ៍		**2.489.621.000**	**0,1%**
១. ក្រសួង		2.489.621.000	0,1%
- គម្រោងវិនិយោគ		2.489.621.000	0,1%
២៩-ក្រសួងធនធានទឹក និងឧតុនិយម	**153.300.000.000**	**252.392.456.517**	**12,7%**
១. ក្រសួង	153.300.000.000	252.392.456.517	12,7%
- គម្រោងវិនិយោគ	153.300.000.000	153.145.194.536	7,7%
- មូលនិធិបដិភាគ		2.334.469.846	0,1%
- វិនិយោគដោយមូលនិធិទ្រទ្រង់ថវិកា		96.912.792.135	4,9%
៣៩-ក្រសួងឧស្សាហកម្ម និងសិប្បកម្ម		**14.012.336.258**	**0,7%**
១. ក្រសួង		14.012.336.258	0,7%
- គម្រោងវិនិយោគ		14.012.336.258	0,7%

(*)តួលេខច្បាប់ហិរញ្ញវត្ថុឆ្នាំ២០១៧ខាងលើ គឺជាតួលេខឥណទានកែតម្រូវក្រោយការផ្ទេរនិយ័តកម្មឥណទានថវិកា

ការគ្រប់គ្រងឆ្នាំ២០១៧

តារាង "ខ២"

ចំណាយវិនិយោគសាធារណៈដោយហិរញ្ញប្បទានក្រៅប្រទេស

ឯកតា:រៀល

ក្រសួង ស្ថាប័ន ឈ្មោះគម្រោង	ច្បាប់ហិរញ្ញវត្ថុ ២០១៧	ការអនុវត្តឆ្នាំ២០១៧	
		គិតជារៀល	ដុល្លារ (*)
សរុបរួម	4.284.557.000.000	4.219.485.799.028	1.042.336.950
ទីស្តីការគណៈរដ្ឋមន្ត្រី	140.275.000.000	27.399.372.781	6.768.450
គម្រោងបោសសម្អាតមីន និងសំណល់ជាតិផ្ទុះពីសង្គ្រាម	126.134.000.000	27.399.372.781	6.768.450
រដ្ឋលេខាធិការដ្ឋានអាកាសចរស៊ីវិល	10.744.900.000	3.521.848.329	870.000
គម្រោងអភិវឌ្ឍន៍មជ្ឈមណ្ឌលហ្វឹកហ្វឺនអាកាសចរស៊ីវិលនៅកម្ពុជា	4.307.000.000	3.521.848.329	870.000
ក្រសួងមហាផ្ទៃ	40.872.600.000	27.903.021.380	6.892.866
គម្រោងលើកកម្ពស់ជីវភាពប្រជាជនក្រីក្រនៅខេត្តសៀមរាប និងរាជធានីភ្នំពេញ	12.150.000.000	1.012.025.382	250.000
គម្រោងផ្សេងៗ	0	26.890.995.999	6.642.866
ក្រសួងសេដ្ឋកិច្ច និងហិរញ្ញវត្ថុ	27.377.600.000	18.760.841.153	4.634.479
គម្រោងពង្រឹងការគ្រប់គ្រងហិរញ្ញវត្ថុសាធារណៈ (អនុកម្មវិធីទី២)	0	1.664.507.454	411.182
គម្រោងទំនើបកម្មការគ្រប់គ្រងហិរញ្ញវត្ថុសាធារណៈ	0	7.357.678.220	1.817.563
គម្រោងផ្សេងៗ	0	9.738.655.479	2.405.734
ក្រសួងសុខាភិបាល	495.761.000.000	463.182.929.337	114.419.791
គម្រោងបង្ការ និងទប់ស្កាត់ជំងឺឆ្លងក្នុងមហាអនុតំបន់មេគង្គ	16.200.000.000	13.282.236.729	3.281.103
គម្រោងពង្រឹងការឆ្លើយតបមេរោគអេដស៍ និងជំងឺអេដស៍នៅកម្ពុជា	133.147.000.000	88.466.048.967	21.853.713
គម្រោងប្រយុទ្ធនឹងជំងឺគ្រុនចាញ់ និងជំហានឆ្ពោះទៅរកការត្រៀមលុបបំបាត់ជំងឺគ្រុនចាញ់ក្នុងប្រទេសកម្ពុជា	97.283.000.000	140.489.735.922	34.705.092
គម្រោងកំចាត់រោគរបេង និងហង់សិន	107.381.000.000	26.444.364.909	6.532.535
គម្រោងផ្សេងៗ	0	194.500.542.810	48.047.348
ក្រសួងរ៉ែ និងថាមពល	366.041.800.000	635.124.900.393	156.894.509
គម្រោងសាងសង់ខ្សែបញ្ជូនអគ្គិសនី១១៥ គីឡូវ៉ុល ភ្នំពេញ-បាវិត	8.100.000.000	28.175.448.250	6.960.163
គម្រោងពង្រីកខ្សែបញ្ជូនរងអគ្គិសនីតង់ស្យុងមធ្យម កំពង់ធំ សៀមរាប បន្ទាយមានជ័យ កំពង់ចាម និងកណ្តាល	124.659.000.000	62.321.248.226	15.395.179
គម្រោងអគ្គិសនីភាវូបនីយកម្មជនបទខេត្តស្វាយរៀង	8.829.000.000	9.891.044.358	2.443.379
គម្រោងពង្រីកប្រព័ន្ធខ្សែបញ្ជូន និងចែកចាយនៅរាជធានីភ្នំពេញ (ជំហានទី ១)	60.750.000.000	2.899.970.580	716.378
គម្រោងពង្រីកបណ្តាញអគ្គិសនីភាវូបនីយកម្មជនបទ ជំហានទី៣ និងទី៤	80.883.000.000	76.802.790.006	18.972.545
គម្រោងខ្សែបញ្ជូនអគ្គិសនី២៣០គីឡូវ៉ុលតភ្ជាប់ខេត្តក្រចេះ-ស្ទឹងត្រែង	10.125.000.000	11.811.223.347	2.917.719
គម្រោងសាងសង់ខ្សែបញ្ជូនជាកង តង់ស្យុង២៣០គីឡូវ៉ុល ជំហានទី ១	0	51.542.177.422	12.732.432
គម្រោងសាងសង់ខ្សែបញ្ជូនជាកង តង់ស្យុង២៣០គីឡូវ៉ុល ជំហានទី ២	18.630.000.000	141.627.024.543	34.986.036
គម្រោងពង្រីកប្រព័ន្ធខ្សែបញ្ជូន និងចែកចាយនៅរាជធានីភ្នំពេញ ជំហានទី ២	5.265.000.000	6.535.126.121	1.614.368

ការគ្រប់គ្រងឆ្នាំ២០១៧

តារាង "១២"

ចំណាយវិនិយោគសាធារណៈដោយហិរញ្ញប្បទានក្រៅប្រទេស

ឯកតា:រៀល

ក្រសួង ស្ថាប័ន ឈ្មោះគម្រោង	ច្បាប់ហិរញ្ញវត្ថុ ២០១៧	ការអនុវត្តឆ្នាំ២០១៧	
		គិតជារៀល	ដុល្លារ (*)
គម្រោងពង្រីកបណ្ដាញអគ្គិសនីការូបនីយកម្មជនបទ ជំហានទី៥ និងទី៦	8.098.300.000	240.812.335.436	59.487.721
គម្រោងផ្សេងៗ	0	2.706.512.104	668.588
ក្រសួងអប់រំ យុវជន និងកីឡា	**266.196.700.000**	**117.153.523.565**	**28.940.362**
គម្រោងភាពជាដៃគូសកលសម្រាប់ការអប់រំ	8.795.000.000	23.337.600.612	5.765.073
គម្រោងលើកកម្ពស់គុណភាពអប់រំនៅមធ្យមសិក្សាទុតិយភូមិ	20.250.000.000	4.296.524.005	1.061.368
គម្រោងអភិវឌ្ឍន៍វិស័យអប់រំ ជំហានទី៣	16.200.000.000	23.339.020.039	5.765.424
គម្រោងគាំពារ និងអភិវឌ្ឍន៍កុមារតូចសម្រាប់ភូមិបណ្ដែតទឹក	4.743.000.000	3.001.928.587	741.565
គម្រោងអភិវឌ្ឍន៍សមត្ថភាពនិងគុណភាពអប់រំនៅឧត្តមសិក្សា	2.025.000.000	4.563.211.314	1.127.247
គម្រោងលើកកម្ពស់គុណភាពអប់រំនៅមធ្យមសិក្សាបឋមភូមិ	8.100.000.000	31.634.699.003	7.814.700
គម្រោងផ្សេងៗ	0	26.980.540.004	6.664.986
ក្រសួងកសិកម្ម រុក្ខាប្រមាញ់ និងនេសាទ	**169.240.500.000**	**114.410.250.988**	**28.262.693**
កម្មវិធីជំរុញផលិតកម្មស្រូវ និងការនាំចេញអង្ករ	46.287.000.000	17.055.380.635	4.213.180
កម្មវិធីផ្សព្វផ្សាយបច្ចេកទេសកសិកម្មថ្មីដែលធន់ទៅនឹងការប្រែប្រួលអាកាសធាតុ	23.012.000.000	19.139.424.020	4.728.000
គម្រោងអភិវឌ្ឍន៍កសិកម្ម និងជំរុញកំណើនសេដ្ឋកិច្ច	20.890.000.000	10.573.684.030	2.612.011
គម្រោងរបៀងអភិរក្សជីវចម្រុះមហាអនុតំបន់មេគង្គ	12.150.000.000	7.254.523.323	1.792.080
គម្រោងកាត់បន្ថយភាពក្រីក្រ និងអភិវឌ្ឍន៍កសិកម្មខ្នាតតូចនៅតំបន់ទន្លេសាប	8.100.000.000	6.897.245.209	1.703.822
គម្រោងជំរុញទីផ្សារសម្រាប់កសិកម្មខ្នាតតូច	20.250.000.000	2.024.050.764	500.000
គម្រោងបែងចែកដីដើម្បីសង្គមកិច្ច និងការអភិវឌ្ឍសេដ្ឋកិច្ច ជំហាន២	20.250.000.000	3.201.340.254	790.825
គម្រោងកែលម្អប្រព័ន្ធគ្រប់គ្រងអនាម័យ និងភូតគាមអនាម័យនៅមហាអនុតំបន់មេគង្គ	9.250.000.000	7.268.919.951	1.795.637
គម្រោងផ្សេងៗ	0	40.995.682.803	10.127.138
ក្រសួងបរិស្ថាន	**18.295.000.000**	**5.949.591.969**	**1.469.724**
គម្រោងផ្សេងៗ	0	5.949.591.969	1.469.724
ក្រសួងអភិវឌ្ឍន៍ជនបទ	**251.591.200.000**	**214.405.927.142**	**52.964.563**
គម្រោងស្តារឡើងវិញបន្ទាន់នូវហេដ្ឋារចនាសម្ព័ន្ធរូបវន្តខូចខាតដោយទឹកជំនន់	12.150.000.000	12.677.099.471	3.131.616
គម្រោងផ្គត់ផ្គង់ទឹកស្អាតជនបទ និងអនាម័យ ជំហានទី២	24.300.000.000	23.606.724.474	5.831.554
គម្រោងគ្រប់គ្រងគ្រោះមហន្តរាយនៅកម្ពុជា និងអាស៊ីអាគ្នេយ៍	0	2.105.012.794	520.000
គម្មវិធី[illegible]សម្ព័ន្ធជនបទ ជំហានទី៤ និងជំហានទី៥	16.200.000.000	40.443.145.281	9.990.645
គម្រោងកែលម្អផ្លូវជនបទ ជំហានទី២	149.850.000.000	99.065.429.034	24.472.071
គម្រោងអភិវឌ្ឍន៍ហេដ្ឋារចនាសម្ព័ន្ធសេដ្ឋកិច្ច ដើម្បីជានាថីភាព ក្នុង[illegible]ណេ[illegible]	21.222.000.000	15.224.399.782	3.760.874

ការគ្រប់គ្រងឆ្នាំ២០១៧

តារាង "ខ២"

ចំណាយវិនិយោគសាធារណៈដោយហិរញ្ញប្បទានក្រៅប្រទេស

ឯកតា:រៀល

ក្រសួង ស្ថាប័ន ឈ្មោះគម្រោង	ច្បាប់ហិរញ្ញវត្ថុ ២០១៧	ការអនុវត្តឆ្នាំ២០១៧	
		គិតជារៀល	ដុល្លារ (*)
គម្រោងអភិវឌ្ឍន៍ជនបទ ដោយប្រើប្រាស់វិធីសាស្ត្រ "ចលនាភូមិថ្មី"	8.100.000.000	7.942.375.196	1.962.000
គម្រោងផ្សេងៗ	0	13.341.741.109	3.295.802
ក្រសួងសាធារណការ និងដឹកជញ្ជូន	**1.527.222.900.000**	**1.086.309.659.262**	**268.350.399**
គម្រោងសាងសង់ស្ពានជ្រៃធំ និងផ្លូវតភ្ជាប់	0	13.458.662.871	3.324.685
គម្រោងស្តារផ្លូវលេខ១៥៧៧ បំបែកពីផ្លូវជាតិលេខ៥៧ ត្រង់សេកសក-សំឡូត-ច្រក ៤០០ព្រំដែនកម្ពុជា-ថៃ	12.150.000.000	36.737.938.194	9.075.350
គម្រោងរៀបចំច្រកទ្វារអន្តរជាតិស្ទឹងបត់ និងផ្លូវតភ្ជាប់ផ្លូវជាតិលេខ ៥	40.500.000.000	633.066.567	156.386
គម្រោងស្តារផ្លូវជាតិលេខ៥ (ភ្នំពេញ-ព្រែកក្តាម) ជាប្លុនគន្លងផ្លូវ	0	17.963.936.501	4.437.620
គម្រោងធ្វើឱ្យប្រសើរឡើងវិញផ្លូវជាតិលេខ៥ កំណាត់ផ្លូវពីបាត់ដំបងទៅសិរីសោភ័ណ	150.567.000.000	86.656.280.556	21.406.647
គម្រោងធ្វើឱ្យប្រសើរឡើងវិញផ្លូវជាតិលេខ៥ កំណាត់ពីព្រែកក្តាមទៅថ្លាម្អម	153.900.000.000	2.834.457.526	700.194
គម្រោងធ្វើឱ្យប្រសើរឡើងវិញផ្លូវជាតិលេខ៥ កំណាត់ផ្លូវពីថ្លាម្អមទៅបាត់ដំបង និងពីសិរីសោភ័ណទៅប៉ោយប៉ែត	202.500.000.000	12.597.369.934	3.111.920
គម្រោងស្តារផ្លូវជាតិលេខ៦ (ភ្នំពេញ-ថ្នល់កែង-ស្គន់-កំពង់ធំ-អង្គ្រង)	0	49.036.475.443	12.113.450
គម្រោងស្តារឡើងវិញផ្លូវជាតិលេខ៤៤ (ប្បារមេន-ឱរ៉ាល់-អមលាំង-ឧត្តុង)	0	15.826.078.221	3.909.506
គម្រោងអភិវឌ្ឍន៍សេដ្ឋកិច្ចក្រុងរបៀង(ក្រុងបាវិត ក្រុងស្វាយរៀង ក្រុងបាត់ដំបង និងក្រុងប៉ោយប៉ែត)	45.737.000.000	6.800.532.744	1.679.931
គម្រោងស្តារឡើងវិញបន្ទាន់នូវហេដ្ឋារចនាសម្ព័ន្ធប្រវែន្តខូចខាតដោយទឹកជំនន់	12.150.000.000	33.603.056.027	8.300.942
គម្រោងស្តារផ្លូវជាតិលេខ៥៥ (ពោធិ៍សាត់-ភ្នំក្រវាញ-ថ្មដា)	107.568.000.000	78.521.430.130	19.397.100
គម្រោងកែលម្អផ្លូវខេត្ត	88.412.000.000	46.275.232.197	11.431.342
គម្រោងស្តារឡើងវិញកំណាត់ផ្លូវជាតិលេខ២១ (តាខ្មៅ-ជ្រៃធំ)	109.208.000.000	105.047.752.170	25.949.881
គម្រោងស្តារផ្លូវជាតិលេខ២ និងផ្លូវជាតិលេខ២២	4.050.000.000	3.520.478.597	869.662
គម្រោងកែលម្អគ្រប់គ្រងបរិស្ថានក្រុងជុំវិញបឹងទន្លេសាប	36.871.000.000	34.949.042	8.633
គម្រោងអភិវឌ្ឍន៍សេដ្ឋកិច្ចក្រុងរបៀង(ខេត្តកំពត និងខេត្តព្រះសីហនុ)	30.480.000.000	1.311.369.900	323.947
គម្រោងអភិវឌ្ឍន៍ចំណតផែពហុបំណងកំពង់ផែក្រុងព្រះសីហនុ	53.215.000.000	48.445.493.312	11.967.460
គម្រោងកែលម្អកំណាត់ផ្លូវជាតិលេខ១ ជំហានទី៤ ប្រវែង៤គ.ម	3.240.000.000	2.937.662.749	725.689
គម្រោងស្តារផ្លូវជាតិលេខ ៥៨ ខេត្តបន្ទាយមានជ័យដល់ថ្មដុង ដល់ផុង ផ្លូវជាតិលេខ ៦៨	162.000.000.000	72.715.101.487	17.962.766
[illegible]ជាតិលេខ ៥១	40.500.000.000	94.817.050.845	23.422.597
គ[illegible]សង់ផ្លូវ[illegible]ក្រុងទី២(ពីមហាវិថីសហព័ន្ធរុស្ស៊ីទៅផ្លូវជាតិលេខ ២)	64.800.000.000	163.438.132.906	40.374.020
[illegible]ទ្រព្យ[illegible]ផ្លូវថ្នល់ ជំហាន២	60.750.000.000	1.064.209.620	262.891

ការគ្រប់គ្រងឆ្នាំ២០១៧

តារាង "ខ២"

ចំណាយវិនិយោគសាធារណៈដោយហិរញ្ញប្បទានក្រៅប្រទេស

ឯកតា:រៀល

ក្រសួង ស្ថាប័ន ឈ្មោះគម្រោង	ច្បាប់ហិរញ្ញវត្ថុ ២០១៧	ការអនុវត្តឆ្នាំ២០១៧	
		គិតជារៀល	ដុល្លារ (*)
គម្រោងសាងសង់លើកកម្ពស់ផ្លូវជាតិលេខ ១១ (អ្នកលឿង-ថ្នល់ទទឹង ផ្លូវជាតិលេខ ៧)	8.100.000.000	82.671.316.798	20.422.244
គម្រោងសាងសង់ស្ពានឆ្លងកាត់ទន្លេមេគង្គ (ស្ទឹងត្រង់-ក្រូចឆ្មា)	4.860.000.000	47.899.238.719	11.832.519
គម្រោងស្ដារផ្លូវជាតិលេខ ៧៦បេ (តាវែង - អូកែវ)	405.000.000	18.069.389.343	4.463.670
គម្រោងផ្សេងៗ	0	43.392.996.864	10.719.345
ក្រសួងយុត្តិធម៌	**6.955.500.000**	**2.706.512.104**	**668.588**
គម្រោងផ្សេងៗ	0	2.706.512.104	668.588
ក្រសួងទេសចរណ៍	**38.657.600.000**	**52.842.422.735**	**13.053.631**
គម្រោងសាងសង់សាលាបណ្តុះបណ្តាលវិជ្ជាជីវៈទេសចរណ៍	19.906.000.000	47.824.271.441	11.814.000
គម្រោងអភិវឌ្ឍន៍ហេដ្ឋារចនាសម្ព័ន្ធទេសចរណ៍ប្រកបដោយបរិយាប័ន្នក្នុងមហាអនុតំបន់មេគង្គ	14.580.000.000	4.109.316.068	1.015.122
គម្រោងផ្សេងៗ	0	908.835.226	224.509
ក្រសួងធនធានទឹក និងឧតុនិយម	**754.844.700.000**	**531.642.255.531**	**131.331.255**
គម្រោងអភិវឌ្ឍន៍ប្រព័ន្ធស្រោចស្រពអាចាំង ខេត្តកំពង់ឆ្នាំង	32.400.000.000	43.355.525.733	10.710.089
គម្រោងអភិវឌ្ឍន៍ទំនប់ទឹកស្ទឹងពោធិ៍សាត់ទំនប់ទី៣ និងទី៥ ជំហានទី២	8.100.000.000	37.884.595.498	9.358.608
គម្រោងអភិវឌ្ឍន៍ពហុបំណងទំនប់បាត់ដំបងទី១	40.500.000.000	79.832.772.746	19.721.040
គម្រោងស្ដារឡើងវិញបន្ទាន់នូវហេដ្ឋារចនាសម្ព័ន្ធប្រឡាយខូចខាតដោយទឹកជំនន់	12.150.000.000	14.362.048.623	3.547.848
គម្រោងអភិវឌ្ឍន៍ទំនប់សាលាតាអន	48.600.000.000	1.189.605.888	293.868
គម្រោងគ្រប់គ្រងនិងកាត់បន្ថយគ្រោះមហន្តរាយទឹកជំនន់ និងភាពរាំងស្ងួតក្នុងមហាអនុតំបន់មេគង្គ	52.650.000.000	12.296.592.177	3.037.620
គម្រោងកែលម្អ និងស្ដារឡើងវិញប្រព័ន្ធធារាសាស្ត្រ និងប្រព័ន្ធដោះទឹកនៅភាគខាងលិចបឹងទន្លេសាប	34.952.000.000	28.624.853.589	7.071.180
គម្រោងអភិវឌ្ឍន៍ធនធានទឹកអាងស្ទឹងជីក្រែង ខេត្តសៀមរាប	24.300.000.000	1.027.123.667	253.730
គម្រោងអភិវឌ្ឍន៍ធនធានទឹកស្ទឹងស្រែង ជំហានទី២ ខេត្តសៀមរាប ឧត្តរមានជ័យ និងបន្ទាយមានជ័យ	40.500.000.000	18.056.102.462	4.460.388
គម្រោងអភិវឌ្ឍន៍ធនធានទឹកស្ទឹងស្ទោង ជំហានទី១ ខេត្តកំពង់ធំ	32.400.000.000	28.570.962.140	7.057.867
គម្រោងអភិវឌ្ឍន៍ប្រព័ន្ធធារាសាស្ត្រវៃកូ ជំហានទី១ ខេត្តស្វាយរៀង និងខេត្តព្រៃវែង	40.500.000.000	20.099.149.792	4.965.080
គម្រោងអភិវឌ្ឍន៍ប្រព័ន្ធធារាសាស្ត្រវៃកូ ជំហានទី២ ខេត្តស្វាយរៀង	121.500.000.000	145.290.693.575	35.891.070
គម្រោងអភិវឌ្ឍន៍ទំនប់[illegible]ណាងដូនទ្រី ខេត្តបាត់ដំបង	52.650.000.000	1.463.611.331	361.555

ការគ្រប់គ្រងឆ្នាំ២០១៧

តារាង "ខ២"

ចំណាយវិនិយោគសាធារណៈដោយហិរញ្ញប្បទានក្រៅប្រទេស

ឯកតា:រៀល

ក្រសួង ស្ថាប័ន ឈ្មោះគម្រោង	ច្បាប់ហិរញ្ញវត្ថុ ២០១៧	ការអនុវត្តឆ្នាំ២០១៧	
		គិតជារៀល	ដុល្លារ (*)
គម្រោងអភិវឌ្ឍន៍វិស័យធារាសាស្ត្រ និងកសិកម្ម	28.350.000.000	4.754.495.244	1.174.500
គម្រោងអភិវឌ្ឍន៍ធនធានទឹក ខេត្តកំពង់ធំ សៀមរាប និងខេត្តបន្ទាយមានជ័យ	40.500.000.000	9.497.640.015	2.346.196
គម្រោងកែលម្អ និងស្តារឡើងវិញនូវប្រព័ន្ធធារាសាស្ត្រកាគនិរតីរាជធានីភ្នំពេញ	3.443.000.000	3.224.564.537	796.562
គម្រោងគ្រប់គ្រងធនធានទឹកចម្រុះទន្លេមេគង្គ	12.150.000.000	2.136.847.631	527.864
គម្រោងអភិវឌ្ឍន៍ប្រព័ន្ធធារាសាស្ត្រតំបន់ខ្ពង់រាប និងការគ្រប់គ្រងវិស័យធនធានទឹក	24.017.000.000	71.691.715.999	17.709.960
គម្រោងផ្សេងៗ	0	8.283.354.884	2.046.232
ក្រសួងការងារ និងបណ្តុះបណ្តាលវិជ្ជាជីវៈ	**24.569.700.000**	**79.562.748.385**	**19.654.336**
កម្មវិធីអភិវឌ្ឍន៍វិស័យអប់រំ បណ្តុះបណ្តាលបច្ចេកទេស និងវិជ្ជាជីវៈ	24.300.000.000	66.063.507.789	16.319.627
គម្រោងផ្សេងៗ	0	13.499.240.595	3.334.709
ក្រសួងឧស្សាហកម្ម និងសិប្បកម្ម	**93.353.500.000**	**222.930.563.689**	**55.070.398**
គម្រោងពង្រីកបន្ថែមសមត្ថភាពផ្គត់ផ្គង់ទឹកស្អាតខេត្តសៀមរាប	15.390.000.000	44.487.220.153	10.989.650
គម្រោងពង្រីកសមត្ថភាពរោងចក្រផលិតទឹកស្អាតចំការមននិងប្រព័ន្ធចែកចាយទឹក	0	145.464.480.273	35.934.000
គម្រោងផ្គត់ផ្គង់ទឹកស្អាតទីប្រជុំជន	36.491.000.000	1.079.325.313	266.625
គម្រោងផ្សេងៗ	0	31.899.537.950	7.880.123
គម្រោងពហុវិស័យផ្សេងៗ	**0**	**615.679.430.288**	**152.090.906**

ការគ្រប់គ្រងឆ្នាំ២០១៧

តារាង "ខ៣"

ចំណាយថវិកាថ្នាក់ក្រោមជាតិ

ឯកតា: រៀល

បរិយាយ	ឆ្នាំ២០១៧		អនុវត្ត/ច្បាប់ហិរញ្ញវត្ថុ	
	ច្បាប់ហិរញ្ញវត្ថុ	អនុវត្ត	%ច្បាប់	កើន(+)/ថយ(-)
១-ចំណាយថវិការបស់រដ្ឋបាលរាជធានី ខេត្ត	**1.085.239.000.000**	**1.177.009.367.012**	**108,5%**	**+91.770.367.012**
ក-ចំណាយចរន្ត	**863.180.000.000**	**962.405.472.242**	**111,5%**	**+99.225.472.242**
ជំពូក ៦០៖ការទិញ	58.421.000.000	63.160.344.001	108,1%	+4.739.344.001
ជំពូក ៦១៖សេវាកម្ម	531.775.800.000	610.145.531.403	114,7%	+78.369.731.403
ជំពូក ៦៤៖បន្ទុកបុគ្គលិក	53.682.700.000	55.195.562.311	102,8%	+1.512.862.311
ជំពូក ៦២៖អត្ថប្រយោជន៍សង្គម	44.537.000.000	46.305.241.100	104,0%	+1.768.241.100
ជំពូក ៦៥៖ឧបត្ថម្ភធន	121.451.000.000	187.344.345.183	154,3%	+65.893.345.183
ជំពូក ៦៣៖ពន្ធ និងអាករ	250.500.000	254.448.244	101,6%	+3.948.244
ជំពូក ៦៩៖ចំណាយមិនបានគ្រោងទុក	53.062.000.000	0	0,0%	-53.062.000.000
ខ-ចំណាយមូលធន	**222.059.000.000**	**214.603.894.770**	**96,6%**	**-7.455.105.230**
ជំពូក ២១៖អចលកម្មរូបី	222.059.000.000	214.603.894.770	96,6%	-7.455.105.230
២-ចំណាយថវិការបស់រដ្ឋបាលក្រុង ស្រុក	**145.072.000.000**	**147.157.525.354**	**101,4%**	**+2.085.525.354**
ក-ចំណាយចរន្ត	**144.996.000.000**	**147.157.525.354**	**101,5%**	**+2.161.525.354**
ជំពូក ៦០៖ការទិញ	6.000.570.000	6.077.891.703	101,3%	+77.321.703
ជំពូក ៦១៖សេវាកម្ម	34.198.640.000	45.096.931.946	131,9%	+10.898.291.946
ជំពូក ៦៤៖បន្ទុកបុគ្គលិក	97.207.580.000	95.077.106.713	97,8%	-2.130.473.287
ជំពូក ៦២៖អត្ថប្រយោជន៍សង្គម	878.020.000	901.594.992	102,7%	+23.574.992
ជំពូក ៦៣៖ពន្ធ និងអាករ	4.000.000	4.000.000	100,0%	0
ជំពូក ៦៩៖ចំណាយមិនបានគ្រោងទុក	6.707.190.000	0	0,0%	-6.707.190.000
ខ-ចំណាយមូលធន	**76.000.000**	0	**0,0%**	**-76.000.000**
ជំពូក ២១៖អចលកម្មរូបី	76.000.000	0	0,0%	-76.000.000
៣-ចំណាយថវិការបស់រដ្ឋបាលឃុំ សង្កាត់	**375.403.000.000**	**351.602.848.586**	**93,7%**	**-23.800.151.414**
ក-ចំណាយរដ្ឋបាលសង្កាត់ចំណុះរាជធានី	25.365.900.000	22.196.114.998	87,5%	-3.169.785.002
ខ-ចំណាយរដ្ឋបាលសង្កាត់ចំណុះក្រុង	29.529.700.000	26.573.675.442	90,0%	-2.956.024.558
គ-ចំណាយឃុំ សង្កាត់	320.507.400.000	302.833.058.146	94,5%	-17.674.341.854

ព្រះរាជក្រឹត្យ

នស/រកត/១២១៨/១៣៣២

យើង

ព្រះករុណាព្រះបាទសម្តេចព្រះបរមនាថ នរោត្តម សីហមុនី
សមានភូមិជាតិសាសនា រក្ខតខត្តិយា ខេមរារដ្ឋរាស្ត្រ ពុទ្ធិន្ទ្រាធរាមហាក្សត្រ
ខេមរាជនា សមូហោភាស កម្ពុជឯករាជរដ្ឋបូរណសន្តិ សុភមង្គលា សិរីវិបុលា
ខេមរាស្រីពិរាស្ត្រ ព្រះចៅក្រុងកម្ពុជាធិបតី

- បានទ្រង់យល់រដ្ឋធម្មនុញ្ញ នៃព្រះរាជាណាចក្រកម្ពុជា
- បានទ្រង់យល់ព្រះរាជក្រឹត្យលេខ នស/រកត/០៩១៨/៩២៥ ចុះថ្ងៃទី៦ ខែកញ្ញា ឆ្នាំ២០១៨ ស្តីពីការតែងតាំងរាជរដ្ឋាភិបាលនៃព្រះរាជាណាចក្រកម្ពុជា
- បានទ្រង់យល់ព្រះរាជក្រមលេខ នស/រកម/០៦១៨/០១២ ចុះថ្ងៃទី២៨ ខែមិថុនា ឆ្នាំ២០១៨ ដែលប្រកាសឱ្យប្រើច្បាប់ស្តីពីការរៀបចំ និងការប្រព្រឹត្តទៅនៃគណៈរដ្ឋមន្ត្រី
- បានទ្រង់យល់ព្រះរាជក្រមលេខ នស/រកម/០១៩៦/១៥ ចុះថ្ងៃទី២៤ ខែមករា ឆ្នាំ១៩៩៦ ដែលប្រកាសឲ្យប្រើច្បាប់ ស្តីពីការបង្កើតក្រសួងទេសចរណ៍
- បានទ្រង់យល់សេចក្តីក្រាបបង្គំទូលថ្វាយរបស់សម្តេចអគ្គមហាសេនាបតីតេជោ **ហ៊ុន សែន** នាយករដ្ឋមន្ត្រីនៃព្រះរាជាណាចក្រកម្ពុជា

ត្រាស់បង្គាប់

មាត្រា ១.- តែងតាំង ឯកឧត្តម **ថុក សុខុម** ជា អនុរដ្ឋលេខាធិការក្រសួងទេសចរណ៍។

មាត្រា ២.- សម្តេចអគ្គមហាសេនាបតីតេជោ **ហ៊ុន សែន** នាយករដ្ឋមន្ត្រីនៃព្រះរាជាណាចក្រកម្ពុជា ត្រូវទទួលបន្ទុកអនុវត្តព្រះរាជក្រឹត្យនេះ ចាប់ពីថ្ងៃឡាយព្រះហស្តលេខានេះតទៅ។

៣៥៧. ១៤.១២..១៣៤១

ធ្វើនៅព្រះបរមរាជវាំង, ថ្ងៃទី ០១ ខែ ធ្នូ ឆ្នាំ ២០១៨

នរោត្តម សីហមុនី

បានចម្លងត្រឹមត្រូវតាមច្បាប់ដើម
ឧបនាយករដ្ឋមន្ត្រីប្រចាំការ
រដ្ឋមន្ត្រីទទួលបន្ទុកទីស្តីការគណៈរដ្ឋមន្ត្រី

កិត្តិនីតិកោសលបណ្ឌិត **ប៊ិន ឈិន**

ព្រះរាជក្រឹត្យ

នស/រកត/១២១៨/១៣៣៧

យើង

ព្រះករុណាព្រះបាទសម្តេចព្រះបរមនាថ នរោត្តម សីហមុនី
សមានភូមិជាតិសាសនា រក្ខតខត្តិយា ខេមរារដ្ឋរាស្ត្រ ពុទ្ធិន្ទ្រាធរាមហាក្សត្រ
ខេមរាជនា សមូហោភាស កម្ពុជឯករាជរដ្ឋបូរណសន្តិ សុភមង្គលា សិរីវិបុលា
ខេមរាស្រីពិរាស្ត្រ ព្រះចៅក្រុងកម្ពុជាធិបតី

-បានទ្រង់យល់រដ្ឋធម្មនុញ្ញ នៃព្រះរាជាណាចក្រកម្ពុជា
-បានទ្រង់យល់ព្រះរាជក្រឹត្យលេខ នស/រកត/០៩១៨/៩២៥ ចុះថ្ងៃទី ០៦ ខែ កញ្ញា ឆ្នាំ ២០១៨ ស្តីពីការតែងតាំងរាជរដ្ឋាភិបាល នៃព្រះរាជាណាចក្រកម្ពុជា
-បានទ្រង់យល់ព្រះរាជក្រមលេខ នស/រកម/០៦១៨/០១២ ចុះថ្ងៃទី ២៨ ខែ មិថុនា ឆ្នាំ ២០១៨ ដែលប្រកាសឱ្យប្រើច្បាប់ ស្តីពីការរៀបចំ និងការប្រព្រឹត្តទៅនៃគណៈរដ្ឋមន្ត្រី
-បានទ្រង់យល់ព្រះរាជក្រមលេខ នស/រកម/០១៩៦/១៤ ចុះថ្ងៃទី ២៤ ខែ មករា ឆ្នាំ ១៩៩៦ ដែលប្រកាសឱ្យប្រើច្បាប់ ស្តីពីការបង្កើតក្រសួងព័ត៌មាន
-បានទ្រង់យល់ព្រះរាជក្រឹត្យលេខ នស/រកត/១២១៤/១៤៩៣ ចុះថ្ងៃទី ២៧ ខែ ធ្នូ ឆ្នាំ ២០១៤ ស្តីពីការគ្រប់គ្រង និងការបើកផ្តល់ប្រាក់បំណាច់ជូនទីប្រឹក្សា ជំនួយការ លេខាធិការ និងមន្ត្រី ដែលមានឋានៈស្មើ
-បានទ្រង់យល់សេចក្តីក្រាបបង្គំទូលថ្វាយរបស់សម្តេចអគ្គមហាសេនាបតីតេជោ **ហ៊ុន សែន** នាយករដ្ឋមន្ត្រី នៃព្រះរាជាណាចក្រកម្ពុជា

ត្រាស់បង្គាប់

មាត្រា ១ : តែងតាំង និងផ្តល់ឋានៈ ជាទីប្រឹក្សាក្រសួងព័ត៌មាន មានឋានៈស្មើ **អនុរដ្ឋលេខាធិការ** ០៣រូប ៖

១-ឯកឧត្តម **សម សារិន**
២-ឯកឧត្តម **លុក បុណ្ណារដ្ឋ**
៣-ឯកឧត្តម **សិម្ភូរ នរ័ត្ន** ។

មាត្រា ២ : សម្តេចអគ្គមហាសេនាបតីតេជោ **ហ៊ុន សែន** នាយករដ្ឋមន្ត្រី នៃព្រះរាជាណាចក្រកម្ពុជា ត្រូវទទួលបន្ទុកអនុវត្តព្រះរាជក្រឹត្យនេះ ចាប់ពីថ្ងៃឡាយព្រះហស្តលេខាតទៅ។

៣៧៧.១៥១២.១៣៥២

ធ្វើនៅព្រះបរមរាជវាំង, ថ្ងៃទី ០១ ខែ ធ្នូ ឆ្នាំ ២០១៨

នរោត្តម សីហមុនី

នរោត្តម សីហមុនី

បានចម្លងត្រឹមត្រូវតាមច្បាប់ដើម
ឧបនាយករដ្ឋមន្ត្រីប្រចាំការ
រដ្ឋមន្ត្រីទទួលបន្ទុកទីស្តីការគណៈរដ្ឋមន្ត្រី

កិត្តិនីតិកោសលបណ្ឌិត **ប៊ិន ឈិន**

ព្រះរាជក្រឹត្យ

នស/រកត/១២១៨/១៣៣៤

យើង

ព្រះករុណាព្រះបាទសម្តេចព្រះបរមនាថ នរោត្តម សីហមុនី
សមានភូមិជាតិសាសនា រក្ខតខត្តិយា ខេមរារដ្ឋរាស្ត្រ ពុទ្ធិន្ទ្រាធរាមហាក្សត្រ
ខេមរាជនា សមូហោភាស កម្ពុជឯករាជរដ្ឋបូរណសន្តិ សុភមង្គលា សិរីវិបុលា
ខេមរាស្រីពិរាស្ត្រ ព្រះចៅក្រុងកម្ពុជាធិបតី

- បានទ្រង់យល់រដ្ឋធម្មនុញ្ញ នៃព្រះរាជាណាចក្រកម្ពុជា
- បានទ្រង់យល់ព្រះរាជក្រឹត្យលេខ នស/រកត/០៩១៨/៩២៥ ចុះថ្ងៃទី០៦ ខែកញ្ញា ឆ្នាំ២០១៨ ស្តីពីការតែងតាំងរាជរដ្ឋាភិបាល នៃព្រះរាជាណាចក្រកម្ពុជា
- បានទ្រង់យល់ព្រះរាជក្រមលេខ នស/រកម/០៦១៨/០១២ ចុះថ្ងៃទី ២៨ ខែ មិថុនា ឆ្នាំ ២០១៨ ដែលប្រកាសឲ្យប្រើច្បាប់ស្តីពីការរៀបចំ និងការប្រព្រឹត្តទៅនៃគណៈរដ្ឋមន្ត្រី
- បានទ្រង់យល់ព្រះរាជក្រមលេខ នស/រកម/០១៩៦/០៨ ចុះថ្ងៃទី ២៤ ខែ មករា ឆ្នាំ ១៩៩៦ ដែលប្រកាសឲ្យប្រើច្បាប់ស្តីពីការបង្កើតក្រសួងមហាផ្ទៃ
- បានទ្រង់យល់ព្រះរាជក្រឹត្យលេខ នស/រកត/១២១៤/១៤៩៣ ចុះថ្ងៃទី២៧ ខែធ្នូ ឆ្នាំ២០១៤ ស្តីពីការគ្រប់គ្រង និងការផ្តល់ប្រាក់បំណាច់ជូនទីប្រឹក្សា ជំនួយការ លេខាធិការ និងមន្ត្រីដែលមានឋានៈស្មើ
- បានទ្រង់យល់សេចក្តីក្រាបបង្គំទូលថ្វាយរបស់ សម្តេចអគ្គមហាសេនាបតីតេជោ **ហ៊ុន សែន** នាយករដ្ឋមន្ត្រី នៃព្រះរាជាណាចក្រកម្ពុជា

ត្រាស់បង្គាប់

មាត្រា ១ : តែងតាំង និងផ្តល់ឋានៈជាទីប្រឹក្សា និងជំនួយការ សម្តេចក្រឡាហោម **ស ខេង** ឧបនាយករដ្ឋមន្ត្រី រដ្ឋមន្ត្រីក្រសួងមហាផ្ទៃ៖

១- ឯកឧត្តម **អ៊ឹង ប៊ុនសុធណ្ណា** ទីប្រឹក្សា មានឋានៈស្មើ រដ្ឋលេខាធិការ បន្ថែមលើមុខងារបច្ចុប្បន្ន
២- ឯកឧត្តម **គង់ ធីលីន** ទីប្រឹក្សា មានឋានៈស្មើ រដ្ឋលេខាធិការ
៣- ឯកឧត្តម **ផាត សុផានិត** ទីប្រឹក្សា មានឋានៈស្មើ អនុរដ្ឋលេខាធិការ បន្ថែមលើមុខងារបច្ចុប្បន្ន
៤- ឯកឧត្តម **ឈាង ភាន់ឌី** ទីប្រឹក្សា មានឋានៈស្មើ អនុរដ្ឋលេខាធិការ
៥- ឯកឧត្តម **ឈឹម ផាន់តារះ** ជំនួយការ មានឋានៈស្មើ អគ្គនាយក បន្ថែមលើមុខងារបច្ចុប្បន្ន

មាត្រា ២ : សម្តេចអគ្គមហាសេនាបតីតេជោ **ហ៊ុន សែន** នាយករដ្ឋមន្ត្រី នៃព្រះរាជាណាចក្រកម្ពុជា ត្រូវទទួលបន្ទុកអនុវត្តព្រះរាជក្រឹត្យនេះ ចាប់ពីថ្ងៃឡាយព្រះហស្តលេខាតទៅ ។

៣៧៥.១៥១២.១៣៥៣

ធ្វើនៅព្រះបរមរាជវាំង,ថ្ងៃទី ០១ ខែធ្នូ ឆ្នាំ២០១៨

នរោត្តម សីហមុនី

នរោត្តម សីហមុនី

បានបង្គំថ្វាយព្រះមហាក្សត្រ
សូមឡាយព្រះហស្តលេខា

បានចម្លងត្រឹមត្រូវតាមច្បាប់ដើម
ឧបនាយករដ្ឋមន្ត្រីប្រចាំការ
រដ្ឋមន្ត្រីទទួលបន្ទុកទីស្តីការគណៈរដ្ឋមន្ត្រី

កិត្តិនីតិកោសលបណ្ឌិត **ប៊ិន ឈិន**

ព្រះរាជក្រឹត្យ

នស/រកត/១២១៨/ ១៣៣៩

យើង

ព្រះករុណាព្រះបាទសម្តេចព្រះបរមនាថ នរោត្តម សីហមុនី
សមានភូមិជាតិសាសនា រក្ខតខត្តិយា ខេមរារដ្ឋរាស្ត្រ ពុទ្ធិន្ទ្រាធរាមហាក្សត្រ
ខេមរាជនា សមូហោភាស កម្ពុជឯករាជរដ្ឋបូរណសន្តិ សុភមង្គលា សិរីវិបុលា
ខេមរាស្រីពិរាស្ត្រ ព្រះចៅក្រុងកម្ពុជាធិបតី

- បានទ្រង់យល់រដ្ឋធម្មនុញ្ញ នៃព្រះរាជាណាចក្រកម្ពុជា
- បានទ្រង់យល់ព្រះរាជក្រឹត្យលេខ នស/រកត/០៩១៨/៩២៥ ចុះថ្ងៃទី ០៦ ខែ កញ្ញា ឆ្នាំ ២០១៨ ស្តីពីការតែងតាំងរាជរដ្ឋាភិបាល នៃព្រះរាជាណាចក្រកម្ពុជា
- បានទ្រង់យល់ព្រះរាជក្រមលេខ នស/រកម/០៦១៨/០១២ ចុះថ្ងៃទី ២៨ ខែ មិថុនា ឆ្នាំ ២០១៨ ដែលប្រកាសឲ្យប្រើច្បាប់ ស្តីពីការរៀបចំ និងការប្រព្រឹត្តទៅនៃគណៈរដ្ឋមន្ត្រី
- បានទ្រង់យល់ព្រះរាជក្រឹត្យលេខ នស/រកត/១២១៤/១៤៩៣ ចុះថ្ងៃទី ២៧ ខែ ធ្នូ ឆ្នាំ ២០១៤ ស្តីពីការគ្រប់គ្រង និងការបើកផ្តល់ប្រាក់បំណាច់ជូនទីប្រឹក្សា ជំនួយការ លេខាធិការ និងមន្ត្រីដែលមានឋានៈស្មើ
- បានទ្រង់យល់សេចក្តីក្រាបបង្គំទូលថ្វាយរបស់សម្តេចអគ្គមហាសេនាបតីតេជោ **ហ៊ុន សែន** នាយករដ្ឋមន្ត្រី នៃព្រះរាជាណាចក្រកម្ពុជា

ត្រាស់បង្គាប់

មាត្រា ១: តែងតាំងឯកឧត្តម **ម៉ុន ឆី** ជាទីប្រឹក្សារាជរដ្ឋាភិបាល មានឋានៈស្មើ រដ្ឋលេខាធិការ បន្ថែមលើមុខងារបច្ចុប្បន្ន ។

មាត្រា ២: សម្តេចអគ្គមហាសេនាបតីតេជោ **ហ៊ុន សែន** នាយករដ្ឋមន្ត្រី នៃព្រះរាជាណាចក្រកម្ពុជា ត្រូវទទួលបន្ទុកអនុវត្តព្រះរាជក្រឹត្យនេះ ចាប់ពីថ្ងៃឡាយព្រះហស្តលេខាតទៅ។

៣១៨. ១៥១២. ១៣៥៤

នរោត្តម សីហមុនី

នរោត្តម សីហមុនី

ធ្វើនៅព្រះបរមរាជវាំង,ថ្ងៃទី ០១ ខែធ្នូ ឆ្នាំ២០១៨

បានចម្លងត្រឹមត្រូវតាមច្បាប់ដើម
ឧបនាយករដ្ឋមន្ត្រីប្រចាំការ
រដ្ឋមន្ត្រីទទួលបន្ទុកទីស្តីការគណៈរដ្ឋមន្ត្រី

កិត្តិនីតិកោសលបណ្ឌិត **ប៊ិន ឈិន**

ព្រះរាជក្រឹត្យ

នស/រកត/១២១៨/១៣៤០

យើង

ព្រះករុណាព្រះបាទសម្តេចព្រះបរមនាថ នរោត្តម សីហមុនី
សមានភូមិជាតិសាសនា រក្ខតខត្តិយា ខេមរារដ្ឋរាស្ត្រ ពុទ្ធិន្ទ្រាធរាមហាក្សត្រ
ខេមរាជនា សមូហោភាស កម្ពុជឯករាជរដ្ឋបូរណសន្តិ សុភមង្គលា សិរីវិបុលា
ខេមរាស្រីពិរាស្ត្រ ព្រះចៅក្រុងកម្ពុជាធិបតី

- បានទ្រង់យល់រដ្ឋធម្មនុញ្ញ នៃព្រះរាជាណាចក្រកម្ពុជា
- បានទ្រង់យល់ព្រះរាជក្រឹត្យលេខ នស/រកត/០៩១៨/៩២៥ ចុះថ្ងៃទី០៦ ខែកញ្ញា ឆ្នាំ២០១៨ ស្តីពីការតែងតាំងរាជរដ្ឋាភិបាល នៃព្រះរាជាណាចក្រកម្ពុជា
- បានទ្រង់យល់ព្រះរាជក្រមលេខ នស/រកម/០៦១៨/០១២ ចុះថ្ងៃទី២៨ ខែមិថុនា ឆ្នាំ២០១៨ ដែលប្រកាសឲ្យប្រើច្បាប់ ស្តីពីការរៀបចំ និងការប្រព្រឹត្តទៅនៃគណៈរដ្ឋមន្ត្រី
- បានទ្រង់យល់ព្រះរាជក្រម លេខ នស/រកម/០១៩៦/១១ ចុះថ្ងៃទី២៤ ខែមករា ឆ្នាំ១៩៩៦ ដែលប្រកាសឱ្យប្រើច្បាប់ ស្តីពីការបង្កើតក្រសួងផែនការ
- បានទ្រង់យល់ព្រះរាជក្រឹត្យលេខ នស/រកត/១២១៤/១៤៩៣ ចុះថ្ងៃទី២៧ ខែធ្នូ ឆ្នាំ២០១៤ ស្តីពីការគ្រប់គ្រង និងការបើកផ្តល់ប្រាក់បំណាច់ជូនទីប្រឹក្សា ជំនួយការ លេខាធិការ និងមន្ត្រីដែលមានឋានៈស្មើ
- បានទ្រង់យល់សេចក្តីក្រាបបង្គំទូលថ្វាយរបស់សម្តេចអគ្គមហាសេនាបតីតេជោ **ហ៊ុន សែន** នាយករដ្ឋមន្ត្រី នៃព្រះរាជាណាចក្រកម្ពុជា

ត្រាស់បង្គាប់

មាត្រា ១: តែងតាំង និងផ្តល់ឋានៈ ដល់ឯកឧត្តម **ម៉ម ឆវីរៈ** ជាទីប្រឹក្សាអមក្រសួងផែនការ មានឋានៈស្មើអនុរដ្ឋលេខាធិការ បន្ថែមលើមុខងារបច្ចុប្បន្ន ។

មាត្រា ២: សម្តេចអគ្គមហាសេនាបតីតេជោ **ហ៊ុន សែន** នាយករដ្ឋមន្ត្រី នៃព្រះរាជាណាចក្រកម្ពុជា ត្រូវទទួលបន្ទុកអនុវត្តព្រះរាជក្រឹត្យនេះ ចាប់ពីថ្ងៃឡាយព្រះហស្តលេខាតទៅ ។

ពរស. ១៥១២. ១៣៥៥

ធ្វើនៅព្រះបរមរាជវាំង,ថ្ងៃទី ០១ ខែធ្នូ ឆ្នាំ២០១៨

នរោត្តមសីហមុនី

នរោត្តម សីហមុនី

បានបម្រុងត្រឹមត្រូវតាមច្បាប់ដើម

ឧបនាយករដ្ឋមន្ត្រីប្រចាំការ
រដ្ឋមន្ត្រីទទួលបន្ទុកទីស្តីការគណៈរដ្ឋមន្ត្រី

កិត្តិនីតិកោសលបណ្ឌិត **ប៊ិន ឈិន**

ព្រះរាជក្រឹត្យ

នស/រកត/១២១៨/ ១៣៤១

យើង

ព្រះករុណាព្រះបាទសម្តេចព្រះបរមនាថ នរោត្តម សីហមុនី
សមានភូមិជាតិសាសនា រក្ខតខត្តិយា ខេមរារដ្ឋរាស្ត្រ ពុទ្ធិន្ទ្រាធរាមហាក្សត្រ
ខេមរាជនា សមូហោភាស កម្ពុជឯករាជរដ្ឋបូរណសន្តិ សុភមង្គលា សិរីវិបុលា
ខេមរាស្រីពិរាស្ត្រ ព្រះចៅក្រុងកម្ពុជាធិបតី

-បានទ្រង់យល់រដ្ឋធម្មនុញ្ញ នៃព្រះរាជាណាចក្រកម្ពុជា
-បានទ្រង់យល់ព្រះរាជក្រឹត្យលេខ នស/រកត/០៩១៨/៩២៥ ចុះថ្ងៃទី ០៦ ខែ កញ្ញា ឆ្នាំ ២០១៨ ស្តីពីការតែងតាំងរាជរដ្ឋាភិបាល នៃព្រះរាជាណាចក្រកម្ពុជា
-បានទ្រង់យល់ព្រះរាជក្រមលេខ នស/រកម/០៦១៨/០១២ ចុះថ្ងៃទី ២៨ ខែ មិថុនា ឆ្នាំ ២០១៨ ដែលប្រកាសឱ្យប្រើច្បាប់ ស្តីពីការរៀបចំ និងការប្រព្រឹត្តទៅនៃគណៈរដ្ឋមន្ត្រី
-បានទ្រង់យល់ព្រះរាជក្រមលេខ នស/រកម/០១៩៦/១៤ ចុះថ្ងៃទី ២៤ ខែ មករា ឆ្នាំ ១៩៩៦ ដែលប្រកាសឱ្យប្រើច្បាប់ ស្តីពីការបង្កើតក្រសួងព័ត៌មាន
-បានទ្រង់យល់ព្រះរាជក្រឹត្យលេខ នស/រកត/១២១៤/១៤៩៣ ចុះថ្ងៃទី ២៧ ខែ ធ្នូ ឆ្នាំ ២០១៤ ស្តីពីការគ្រប់គ្រង និងការបើកផ្តល់ប្រាក់បំណាច់ជូនទីប្រឹក្សា ជំនួយការ លេខាធិការ និងមន្ត្រី ដែលមានឋានៈស្មើ
-បានទ្រង់យល់សេចក្តីក្រាបបង្គំទូលថ្វាយរបស់សម្តេចអគ្គមហាសេនាបតីតេជោ **ហ៊ុន សែន** នាយករដ្ឋមន្ត្រី នៃព្រះរាជាណាចក្រកម្ពុជា

ត្រាស់បង្គាប់

មាត្រា ១ : តែងតាំង និងផ្តល់ឋានៈ ជាទីប្រឹក្សាក្រសួងព័ត៌មាន ៖

១-ឯកឧត្តម **កុច សារ៉ាត** មានឋានៈស្មើ អនុរដ្ឋលេខាធិការ បន្ថែមលើមុខងារបច្ចុប្បន្ន
២-ឯកឧត្តម **ម៉ាន់ ស៊ីណា** មានឋានៈស្មើ អនុរដ្ឋលេខាធិការ បន្ថែមលើមុខងារបច្ចុប្បន្ន
៣-ឯកឧត្តម **កុល ផាន់ណា** មានឋានៈស្មើ អនុរដ្ឋលេខាធិការ បន្ថែមលើមុខងារបច្ចុប្បន្ន
៤-ឯកឧត្តម **សួន ប្រសិទ្ធ** មានឋានៈស្មើ អនុរដ្ឋលេខាធិការ បន្ថែមលើមុខងារបច្ចុប្បន្ន
៥-ឯកឧត្តម **ឈោ ពុទ្ធារិទ្ធ** មានឋានៈស្មើ អនុរដ្ឋលេខាធិការ បន្ថែមលើមុខងារបច្ចុប្បន្ន
៦-ឯកឧត្តម **រស់ ច័ន្ទតារា** មានឋានៈស្មើ អនុរដ្ឋលេខាធិការ បន្ថែមលើមុខងារបច្ចុប្បន្ន
៧-ឯកឧត្តម **ធន់ សារីម** មានឋានៈស្មើ អនុរដ្ឋលេខាធិការ
៨-ឯកឧត្តម **ម៉ា នៅ** មានឋានៈស្មើ អនុរដ្ឋលេខាធិការ
៩-ឯកឧត្តម **ម៉ាន់ ការ៉ុម** មានឋានៈស្មើ អនុរដ្ឋលេខាធិការ
១០-ឯកឧត្តម **ស្លេះ ណាស៊ុ** មានឋានៈស្មើ អនុរដ្ឋលេខាធិការ
១១-ឯកឧត្តម **ស៊ិន សត្ថា** មានឋានៈស្មើ អនុរដ្ឋលេខាធិការ ។

មាត្រា ២ : សម្តេចអគ្គមហាសេនាបតីតេជោ **ហ៊ុន សែន** នាយករដ្ឋមន្ត្រី នៃព្រះរាជាណាចក្រកម្ពុជា ត្រូវទទួលបន្ទុកអនុវត្តព្រះរាជក្រឹត្យនេះ ចាប់ពីថ្ងៃឡាយព្រះហស្តលេខាតទៅ។

៣.៧.១៩១២.១៣៤៦

ន សីហមុនី

ធ្វើនៅព្រះបរមរាជវាំង,ថ្ងៃទី ០១ ខែធ្នូ ឆ្នាំ២០១៨

នរោត្តម សីហមុនី

បានចម្លងត្រឹមត្រូវតាមច្បាប់ដើម
ឧបនាយករដ្ឋមន្ត្រីប្រចាំការ
រដ្ឋមន្ត្រីទទួលបន្ទុកទីស្តីការគណៈរដ្ឋមន្ត្រី

កិត្តិនីតិកោសលបណ្ឌិត **ប៊ិន ឈិន**

ព្រះរាជក្រឹត្យ

នស/រកត/១២១៨/១៣៤៥

យើង

ព្រះករុណាព្រះបាទសម្តេចព្រះបរមនាថ នរោត្តម សីហមុនី
សមានភូមិជាតិសាសនា រក្ខតខត្តិយា ខេមរារដ្ឋរាស្ត្រ ពុទ្ធិន្ទ្រាធរាមហាក្សត្រ
ខេមរាជនា សមូហោភាស កម្ពុជឯករាជរដ្ឋបូរណសន្តិ សុភមង្គលា សិរីវិបុលា
ខេមរាស្រីពិរាស្ត្រ ព្រះចៅក្រុងកម្ពុជាធិបតី

- បានទ្រង់យល់រដ្ឋធម្មនុញ្ញ នៃព្រះរាជាណាចក្រកម្ពុជា
- បានទ្រង់យល់ព្រះរាជក្រឹត្យលេខ នស/រកត/០៩១៨/៩២៥ ចុះថ្ងៃទី ០៦ ខែ កញ្ញា ឆ្នាំ ២០១៨ ស្តីពីការតែងតាំងរាជរដ្ឋាភិបាល នៃព្រះរាជាណាចក្រកម្ពុជា
- បានទ្រង់យល់ព្រះរាជក្រមលេខ នស/រកម/០៦១៨/០១២ ចុះថ្ងៃទី ២៨ ខែ មិថុនា ឆ្នាំ ២០១៨ ដែលប្រកាសឱ្យប្រើច្បាប់ស្តីពីការរៀបចំ និងការប្រព្រឹត្តទៅ នៃគណៈរដ្ឋមន្ត្រី
- បានទ្រង់យល់ព្រះរាជក្រមលេខ នស/រកម/១២១៣/០១៦ ចុះថ្ងៃទី ០៩ ខែ ធ្នូ ឆ្នាំ ២០១៣ ដែលប្រកាសឱ្យប្រើច្បាប់ស្តីពីការបង្កើតក្រសួងមុខងារសាធារណៈ
- បានទ្រង់យល់ព្រះរាជក្រឹត្យលេខ នស/រកត/១២១៤/១៤៩៣ ចុះថ្ងៃទី ២៧ ខែ ធ្នូ ឆ្នាំ ២០១៤ ស្តីពីការគ្រប់គ្រង និងការបើកផ្តល់ប្រាក់បំណាច់ជូនទីប្រឹក្សា ជំនួយការ លេខាធិការ និងមន្ត្រីដែលមានឋានៈស្មើ
- បានទ្រង់យល់សេចក្តីក្រាបបង្គំទូលថ្វាយរបស់ សម្តេចអគ្គមហាសេនាបតីតេជោ **ហ៊ុន សែន** នាយករដ្ឋមន្ត្រី នៃព្រះរាជាណាចក្រកម្ពុជា

ត្រាស់បង្គាប់

មាត្រា ១ : តែងតាំង និងផ្តល់ឋានៈ ជាទីប្រឹក្សាក្រសួងមុខងារសាធារណៈ ៖

១- ឯកឧត្តម **ណូវេ ចាយ**	មានឋានៈស្មើរដ្ឋលេខាធិការ ដោយមិនទទួលប្រាក់បំណាច់មុខងារ
២- ឯកឧត្តមបណ្ឌិត **ស៊ិន សុឃុន**	មានឋានៈស្មើអនុរដ្ឋលេខាធិការ បន្ថែមលើមុខងារបច្ចុប្បន្ន
៣- ឯកឧត្តមបណ្ឌិត **សយ រាសី**	មានឋានៈស្មើអនុរដ្ឋលេខាធិការ បន្ថែមលើមុខងារបច្ចុប្បន្ន
៤- ឯកឧត្តម **មាស ពេជ្រ**	មានឋានៈស្មើអនុរដ្ឋលេខាធិការ បន្ថែមលើមុខងារបច្ចុប្បន្ន
៥- ឯកឧត្តម **សួន រស្មី**	មានឋានៈស្មើអនុរដ្ឋលេខាធិការ បន្ថែមលើមុខងារបច្ចុប្បន្ន
៦- ឯកឧត្តម **លី គឹមហ៊ាត**	មានឋានៈស្មើអនុរដ្ឋលេខាធិការ
៧- លោកជំទាវ **នាង លីណា**	មានឋានៈស្មើអនុរដ្ឋលេខាធិការ
៨- ឯកឧត្តម **វិញ្ញ ដាង**	មានឋានៈស្មើអនុរដ្ឋលេខាធិការ ដោយមិនទទួលប្រាក់បំណាច់មុខងារ
៩- ឯកឧត្តម **ស្រ៊ុយ ម៉ៅ**	មានឋានៈស្មើអនុរដ្ឋលេខាធិការ ដោយមិនទទួលប្រាក់បំណាច់មុខងារ

ROYAUME DU CAMBODGE
LE MINISTRE DU PALAIS ROYAL

១០- ឯកឧត្តម **យ៉ង់ មណីរ័ត្ន** មានឋានៈស្មើអគ្គនាយក បន្ថែមលើមុខងារបច្ចុប្បន្ន

១១- ឯកឧត្តម **ខ៊ាន់ សោភា** មានឋានៈស្មើអគ្គនាយក បន្ថែមលើមុខងារបច្ចុប្បន្ន ដោយមិនទទួលប្រាក់បំណាច់មុខងារ

១២- ឯកឧត្តម **រ៉ែ ហុច** មានឋានៈស្មើអគ្គនាយក ដោយមិនទទួលប្រាក់បំណាច់មុខងារ។

មាត្រា ២ : សម្តេចអគ្គមហាសេនាបតីតេជោ **ហ៊ុន សែន** នាយករដ្ឋមន្ត្រី នៃព្រះរាជាណាចក្រកម្ពុជា ត្រូវទទួលបន្ទុកអនុវត្តព្រះរាជក្រឹត្យនេះ ចាប់ពីថ្ងៃឡាយព្រះហស្តលេខាតទៅ។

នស/រកត.១២១៨.១៣៥៧

ធ្វើនៅព្រះបរមរាជវាំង,ថ្ងៃទី ០៦ ខែធ្នូ ឆ្នាំ២០១៨

នរោត្តមសីហមុនី

នរោត្តម សីហមុនី

បានចម្លងត្រឹមត្រូវតាមច្បាប់ដើម

ឧបនាយករដ្ឋមន្ត្រីប្រចាំការ

រដ្ឋមន្ត្រីទទួលបន្ទុកទីស្តីការគណៈរដ្ឋមន្ត្រី

កិត្តិនីតិកោសល្យបណ្ឌិត **ប៊ិន ឈិន**

ព្រះរាជក្រឹត្យ

នស/រកត/១២១៨/១៣៤៣

យើង

ព្រះករុណាព្រះបាទសម្តេចព្រះបរមនាថ នរោត្តម សីហមុនី
សមានភូមិជាតិសាសនា រក្ខតខត្តិយា ខេមរារដ្ឋរាស្ត្រ ពុទ្ធិន្ទ្រាធរាមហាក្សត្រ
ខេមរាជនា សម្ហោភាស កម្ពុជឯករាជរដ្ឋបូរណសន្តិ សុភមង្គលា សិរីវិបុលា
ខេមរាស្រីពិរាស្ត្រ ព្រះចៅក្រុងកម្ពុជាធិបតី

- បានទ្រង់យល់រដ្ឋធម្មនុញ្ញ នៃព្រះរាជាណាចក្រកម្ពុជា
- បានទ្រង់យល់ព្រះរាជក្រឹត្យលេខ នស/រកត/០៩១៨/៩២៥ ចុះថ្ងៃទី ០៦ ខែ កញ្ញា ឆ្នាំ ២០១៨ ស្តីពីការតែងតាំងរាជរដ្ឋាភិបាល នៃព្រះរាជាណាចក្រកម្ពុជា
- បានទ្រង់យល់ព្រះរាជក្រមលេខ នស/រកម/០៦១៨/០១២ ចុះថ្ងៃទី ២៨ ខែ មិថុនា ឆ្នាំ ២០១៨ ដែលប្រកាសឲ្យប្រើច្បាប់ ស្តីពីការរៀបចំ និងការប្រព្រឹត្តទៅនៃគណៈរដ្ឋមន្ត្រី
- បានទ្រង់យល់ព្រះរាជក្រមលេខ ០៣/នស/៩៤ ចុះថ្ងៃទី ០៥ ខែ សីហា ឆ្នាំ ១៩៩៤ ដែលប្រកាសឲ្យប្រើច្បាប់ ស្តីពីវិនិយោគ នៃព្រះរាជាណាចក្រកម្ពុជា
- បានទ្រង់យល់ព្រះរាជក្រមលេខ នស/រកម/០៣០៣/០០៩ ចុះថ្ងៃទី ២៤ ខែ មីនា ឆ្នាំ ២០០៣ ដែលប្រកាសឲ្យប្រើច្បាប់ ស្តីពីវិសោធនកម្ម នៃច្បាប់ស្តីពីវិនិយោគ នៃព្រះរាជាណាចក្រកម្ពុជា
- បានទ្រង់យល់សេចក្តីក្រាបបង្គំទូលថ្វាយរបស់សម្តេចអគ្គមហាសេនាបតីតេជោ **ហ៊ុន សែន** នាយករដ្ឋមន្ត្រី នៃព្រះរាជាណាចក្រកម្ពុជា

ត្រាស់បង្គាប់

មាត្រា១: តម្លើងឋានៈដល់អគ្គលេខាធិការរងគណៈកម្មាធិការវិនិយោគកម្ពុជា និងអគ្គលេខាធិការរងគណៈកម្មាធិការនីតិសម្បទា និងអភិវឌ្ឍន៍កម្ពុជា នៃក្រុមប្រឹក្សាអភិវឌ្ឍន៍កម្ពុជា ០៥រូប ៖

ក.តម្លើងឋានៈអគ្គលេខាធិការរងគណៈកម្មាធិការវិនិយោគកម្ពុជា

១-ឯកឧត្តម **ជា ធុត្ថី**	មានឋានៈស្មើ រដ្ឋលេខាធិការ	បន្ថែមលើមុខងារបច្ចុប្បន្ន
២-ឯកឧត្តម **ហេង សុខណាង**	មានឋានៈស្មើ រដ្ឋលេខាធិការ	បន្ថែមលើមុខងារបច្ចុប្បន្ន
៣-ឯកឧត្តម **នុត អ៊ុនវ៉ាន់ណារ៉ា**	មានឋានៈស្មើ រដ្ឋលេខាធិការ	

ខ.តម្លើងឋានៈអគ្គលេខាធិការរងគណៈកម្មាធិការនីតិសម្បទា និងអភិវឌ្ឍន៍កម្ពុជា

១-ឯកឧត្តម **វ៉ែត ធុត្ថី**	មានឋានៈស្មើ រដ្ឋលេខាធិការ
២-ឯកឧត្តម **អ៊ុំ សួរ**	មានឋានៈស្មើ រដ្ឋលេខាធិការ

មាត្រា២: សម្តេចអគ្គមហាសេនាបតីតេជោ **ហ៊ុន សែន** នាយករដ្ឋមន្ត្រី នៃព្រះរាជាណាចក្រកម្ពុជា ត្រូវទទួលបន្ទុកអនុវត្តព្រះរាជក្រឹត្យនេះ ចាប់ពីថ្ងៃឡាយព្រះហស្តលេខាតទៅ ។

ពរស. ១៥១២.១៣៥៥

ធ្វើនៅព្រះបរមរាជវាំង, ថ្ងៃទី ០៧ ខែ ធ្នូ ឆ្នាំ ២០១៨

នរោត្តមសីហមុនី

នរោត្តម សីហមុនី

បានថតចម្លងត្រឹមត្រូវតាមច្បាប់ដើម
ឧបនាយករដ្ឋមន្ត្រីប្រចាំការ
រដ្ឋមន្ត្រីទទួលបន្ទុកទីស្តីការគណៈរដ្ឋមន្ត្រី

កិត្តិនីតិកោសលបណ្ឌិត **ប៊ិន ឈិន**

ព្រះរាជក្រឹត្យ

នស/រកត/១២១៨/១៣៤៤

យើង

ព្រះករុណាព្រះបាទសម្តេចព្រះបរមនាថ នរោត្តម សីហមុនី
សមានភូមិជាតិសាសនា រក្ខតខត្តិយា ខេមរារដ្ឋរាស្ត្រ ពុទ្ធិន្ទ្រាធរាមហាក្សត្រ
ខេមរាជនា សម្ពោហនាស កម្ពុជឯករាជរដ្ឋបូរណសន្តិ សុភមង្គលា សិរីវិបុលា
ខេមរាស្រីពិរាស្ត្រ ព្រះចៅក្រុងកម្ពុជាធិបតី

- បានទ្រង់យល់រដ្ឋធម្មនុញ្ញ នៃព្រះរាជាណាចក្រកម្ពុជា
- បានទ្រង់យល់ព្រះរាជក្រឹត្យលេខ នស/រកត/០៩១៨/៩២៥ ចុះថ្ងៃទី ០៦ ខែ កញ្ញា ឆ្នាំ ២០១៨ ស្តីពីការតែងតាំងរាជរដ្ឋាភិបាល នៃព្រះរាជាណាចក្រកម្ពុជា
- បានទ្រង់យល់ព្រះរាជក្រមលេខ នស/រកម/០៦១៨/០១២ ចុះថ្ងៃទី ២៨ ខែ មិថុនា ឆ្នាំ ២០១៨ ដែលប្រកាសឱ្យប្រើច្បាប់ស្តីពីការរៀបចំ និងការប្រព្រឹត្តទៅ នៃគណៈរដ្ឋមន្ត្រី
- បានទ្រង់យល់ព្រះរាជក្រមលេខ ០៦/នស/៩៤ ចុះថ្ងៃទី ៣០ ខែ តុលា ឆ្នាំ ១៩៩៤ ដែលប្រកាសឱ្យប្រើច្បាប់ស្តីពីសហលក្ខន្តិកៈមន្ត្រីរាជការស៊ីវិល នៃព្រះរាជាណាចក្រកម្ពុជា
- បានទ្រង់យល់ព្រះរាជក្រមលេខ នស/រកម/០១៩៦/១៨ ចុះថ្ងៃទី ២៤ ខែ មករា ឆ្នាំ ១៩៩៦ ដែលប្រកាសឱ្យប្រើច្បាប់ស្តីពីការបង្កើតក្រសួងសេដ្ឋកិច្ច និងហិរញ្ញវត្ថុ
- បានទ្រង់យល់ព្រះរាជក្រឹត្យលេខ នស/រកត/០៦០២/១៥១ ចុះថ្ងៃទី ០៩ ខែ មិថុនា ឆ្នាំ ២០០២ ស្តីពីលក្ខន្តិកៈដោយឡែក នៃក្របខ័ណ្ឌមន្ត្រីបច្ចេកទេសជាន់ខ្ពស់
- បានទ្រង់យល់ព្រះរាជក្រឹត្យលេខ នស/រកត/១០១៤/១១៧៥ ចុះថ្ងៃទី ០២ ខែ តុលា ឆ្នាំ ២០១៤ ស្តីពីគោលការណ៍រួម នៃការរៀបចំមុខងារសាធារណៈរបស់រដ្ឋ
- បានទ្រង់យល់សេចក្តីក្រាបបង្គំទូលថ្វាយ របស់សម្តេចអគ្គមហាសេនាបតីតេជោ **ហ៊ុន សែន** នាយករដ្ឋមន្ត្រី នៃព្រះរាជាណាចក្រកម្ពុជា

ត្រាស់បង្គាប់

មាត្រា ១ : តាំងស៊ប់ក្នុងក្របខ័ណ្ឌដល់មន្ត្រីរាជការ ២៩៨ រូប ទៅក្នុងឋានន្តរស័ក្តិមន្ត្រីបច្ចេកទេសជាន់ខ្ពស់ នៃក្របខ័ណ្ឌមន្ត្រីបច្ចេកទេសជាន់ខ្ពស់ នៅក្រសួងសេដ្ឋកិច្ច និងហិរញ្ញវត្ថុ ៖

-តាំងស៊ប់ចាប់ពីថ្ងៃទី ០២ ខែ មករា ឆ្នាំ២០១៨

១-	លោក **ឌៀង ឡុងដា**	មន្ត្រីបច្ចេកទេសជាន់ខ្ពស់	ថ្នាក់លេខ ៤
២-	លោកស្រី **ហុង រចនា**	មន្ត្រីបច្ចេកទេសជាន់ខ្ពស់	ថ្នាក់លេខ ៤
៣-	លោកស្រី **សារុន ស្រីវល័ក្ខ**	មន្ត្រីបច្ចេកទេសជាន់ខ្ពស់	ថ្នាក់លេខ ៤
៤-	លោកស្រី **គេង ភក្តដា**	មន្ត្រីបច្ចេកទេសជាន់ខ្ពស់	ថ្នាក់លេខ ៤
៥-	លោកស្រី **ញឹក ម៉ាលីស**	មន្ត្រីបច្ចេកទេសជាន់ខ្ពស់	ថ្នាក់លេខ ៤
៦-	លោកស្រី **ដួង សុគន្ធា**	មន្ត្រីបច្ចេកទេសជាន់ខ្ពស់	ថ្នាក់លេខ ៤

ROYAUME DU CAMBODGE • LE MINISTÈRE DU PALAIS ROYAL •

៧-	លោក **តាំង អូនទូច**	មន្ត្រីបច្ចេកទេសជាន់ខ្ពស់	ថ្នាក់លេខ ៤
៨-	លោក **ហ៊ិត ទ្រី**	មន្ត្រីបច្ចេកទេសជាន់ខ្ពស់	ថ្នាក់លេខ ៤
៩-	លោក **ហួត អៀងវណ្ណី**	មន្ត្រីបច្ចេកទេសជាន់ខ្ពស់	ថ្នាក់លេខ ៤
១០-	លោកស្រី **ហ៊ុច ពនិតា**	មន្ត្រីបច្ចេកទេសជាន់ខ្ពស់	ថ្នាក់លេខ ៤
១១-	លោក **ឈេង សុវណ្ណដា**	មន្ត្រីបច្ចេកទេសជាន់ខ្ពស់	ថ្នាក់លេខ ៤
១២-	លោកស្រី **កៅ កញ្ញារ័ត្ន**	មន្ត្រីបច្ចេកទេសជាន់ខ្ពស់	ថ្នាក់លេខ ៤
១៣-	លោកស្រី **សែម សារ៉េត**	មន្ត្រីបច្ចេកទេសជាន់ខ្ពស់	ថ្នាក់លេខ ៤
១៤-	លោក **ល្បី កុសលមុនី**	មន្ត្រីបច្ចេកទេសជាន់ខ្ពស់	ថ្នាក់លេខ ៤
១៥-	លោកស្រី **អ៊ឹង ឌួចគីម**	មន្ត្រីបច្ចេកទេសជាន់ខ្ពស់	ថ្នាក់លេខ ៤
១៦-	លោក **ជុន ឌីណូ**	មន្ត្រីបច្ចេកទេសជាន់ខ្ពស់	ថ្នាក់លេខ ៤
១៧-	លោកស្រី **លឹម សុភា**	មន្ត្រីបច្ចេកទេសជាន់ខ្ពស់	ថ្នាក់លេខ ៤
១៨-	លោកស្រី **ឆន ចាន់ដារ៉ា**	មន្ត្រីបច្ចេកទេសជាន់ខ្ពស់	ថ្នាក់លេខ ៤
១៩-	លោក **ហ៊ី ឆាយា**	មន្ត្រីបច្ចេកទេសជាន់ខ្ពស់	ថ្នាក់លេខ ៤
២០-	លោក **ឈុំ ឧត្តម**	មន្ត្រីបច្ចេកទេសជាន់ខ្ពស់	ថ្នាក់លេខ ៤
២១-	លោកស្រី **ឡាង ថាវី**	មន្ត្រីបច្ចេកទេសជាន់ខ្ពស់	ថ្នាក់លេខ ៤
២២-	លោកស្រី **អែម ផានី**	មន្ត្រីបច្ចេកទេសជាន់ខ្ពស់	ថ្នាក់លេខ ៤
២៣-	លោក **ឈិត សីហា**	មន្ត្រីបច្ចេកទេសជាន់ខ្ពស់	ថ្នាក់លេខ ៤
២៤-	លោកស្រី **ឃុត ឆនីតា**	មន្ត្រីបច្ចេកទេសជាន់ខ្ពស់	ថ្នាក់លេខ ៤
២៥-	លោក **ព្រាប ទាសនា**	មន្ត្រីបច្ចេកទេសជាន់ខ្ពស់	ថ្នាក់លេខ ៤
២៦-	លោកស្រី **កើត សារ៉ាយ**	មន្ត្រីបច្ចេកទេសជាន់ខ្ពស់	ថ្នាក់លេខ ៤
២៧-	លោក **ខាន់ បញ្ញាឫទ្ធិ**	មន្ត្រីបច្ចេកទេសជាន់ខ្ពស់	ថ្នាក់លេខ ៤
២៨-	លោក **ស្រេង រតនា**	មន្ត្រីបច្ចេកទេសជាន់ខ្ពស់	ថ្នាក់លេខ ៤
២៩-	លោក **រិទ្ធ គីណា**	មន្ត្រីបច្ចេកទេសជាន់ខ្ពស់	ថ្នាក់លេខ ៤
៣០-	លោកស្រី **ឈុន បញ្ញាណាវីន**	មន្ត្រីបច្ចេកទេសជាន់ខ្ពស់	ថ្នាក់លេខ ៤
៣១-	លោកស្រី **អិន ស្រីស្រស់**	មន្ត្រីបច្ចេកទេសជាន់ខ្ពស់	ថ្នាក់លេខ ៤
៣២-	លោកស្រី **អ៊ុក ករុណា**	មន្ត្រីបច្ចេកទេសជាន់ខ្ពស់	ថ្នាក់លេខ ៤
៣៣-	លោក **ឡេង ហ៊ុយសាន**	មន្ត្រីបច្ចេកទេសជាន់ខ្ពស់	ថ្នាក់លេខ ៤
៣៤-	លោក **ប៊ាន មុំសុបុណ្យ**	មន្ត្រីបច្ចេកទេសជាន់ខ្ពស់	ថ្នាក់លេខ ៤
៣៥-	លោក **រិទ្ធី ពីទូ**	មន្ត្រីបច្ចេកទេសជាន់ខ្ពស់	ថ្នាក់លេខ ៤
៣៦-	លោក **ឈួន ពិសិដ្ឋ**	មន្ត្រីបច្ចេកទេសជាន់ខ្ពស់	ថ្នាក់លេខ ៤
៣៧-	លោក **អ៊ី សុភក្តិ**	មន្ត្រីបច្ចេកទេសជាន់ខ្ពស់	ថ្នាក់លេខ ៤
៣៨-	លោក **បញ្ញា ដារ៉ាដេត**	មន្ត្រីបច្ចេកទេសជាន់ខ្ពស់	ថ្នាក់លេខ ៤

ROYAUME DU CAMBODGE • LE MINISTÈRE DU PALAIS ROYAL •

៣៩-	លោក **ភែម បូនឿន**	មន្ត្រីបច្ចេកទេសជាន់ខ្ពស់	ថ្នាក់លេខ ៤
៤០-	លោកស្រី **ស៊ីម សុខខេង**	មន្ត្រីបច្ចេកទេសជាន់ខ្ពស់	ថ្នាក់លេខ ៤
៤១-	លោក **ពេញ ហេងអ៊ុន**	មន្ត្រីបច្ចេកទេសជាន់ខ្ពស់	ថ្នាក់លេខ ៤
៤២-	លោក **តាំង ហ៊ី**	មន្ត្រីបច្ចេកទេសជាន់ខ្ពស់	ថ្នាក់លេខ ៤
៤៣-	លោកស្រី **ម៉ែន ណាវី**	មន្ត្រីបច្ចេកទេសជាន់ខ្ពស់	ថ្នាក់លេខ ៤
៤៤-	លោក **ឈុន ប៊ុនឡេង**	មន្ត្រីបច្ចេកទេសជាន់ខ្ពស់	ថ្នាក់លេខ ៤
៤៥-	លោក **តែ បញ្ញា**	មន្ត្រីបច្ចេកទេសជាន់ខ្ពស់	ថ្នាក់លេខ ៤
៤៦-	លោកស្រី **វ៉េត រស្មី**	មន្ត្រីបច្ចេកទេសជាន់ខ្ពស់	ថ្នាក់លេខ ៤
៤៧-	លោកស្រី **ប៊ុន ច័ន្ទម៉ារី**	មន្ត្រីបច្ចេកទេសជាន់ខ្ពស់	ថ្នាក់លេខ ៤
៤៨-	លោកស្រី **ភែន ស្រីនិត**	មន្ត្រីបច្ចេកទេសជាន់ខ្ពស់	ថ្នាក់លេខ ៤
៤៩-	លោក **លន់ វីរៈ**	មន្ត្រីបច្ចេកទេសជាន់ខ្ពស់	ថ្នាក់លេខ ៤
៥០-	លោក **ប៉ែន គង់ហៃ**	មន្ត្រីបច្ចេកទេសជាន់ខ្ពស់	ថ្នាក់លេខ ៤
៥១-	លោក **ជា អេងគីមស្រៀង**	មន្ត្រីបច្ចេកទេសជាន់ខ្ពស់	ថ្នាក់លេខ ៤
៥២-	លោក **ប៉ុម ថន្លា**	មន្ត្រីបច្ចេកទេសជាន់ខ្ពស់	ថ្នាក់លេខ ៤
៥៣-	លោក **ភុល ម៉ារ៉ាដុល្លា**	មន្ត្រីបច្ចេកទេសជាន់ខ្ពស់	ថ្នាក់លេខ ៤
៥៤-	លោក **ចេង ជាវីដ**	មន្ត្រីបច្ចេកទេសជាន់ខ្ពស់	ថ្នាក់លេខ ៤
៥៥-	លោកស្រី **ចេង ពេជ្រម៉ានីតា**	មន្ត្រីបច្ចេកទេសជាន់ខ្ពស់	ថ្នាក់លេខ ៤
៥៦-	លោក **ម៉ឹង ទិត្យតារុណា**	មន្ត្រីបច្ចេកទេសជាន់ខ្ពស់	ថ្នាក់លេខ ៤
៥៧-	លោក **ម៉ូវ សុផល**	មន្ត្រីបច្ចេកទេសជាន់ខ្ពស់	ថ្នាក់លេខ ៤
៥៨-	លោក **ទូច ដួងរតនៈ**	មន្ត្រីបច្ចេកទេសជាន់ខ្ពស់	ថ្នាក់លេខ ៤
៥៩-	លោក **ឃីម វិសាល**	មន្ត្រីបច្ចេកទេសជាន់ខ្ពស់	ថ្នាក់លេខ ៤
៦០-	លោក **ទឹង ប៊ុនឡុង**	មន្ត្រីបច្ចេកទេសជាន់ខ្ពស់	ថ្នាក់លេខ ៤
៦១-	លោកស្រី **សោ លីញូឈ័រ**	មន្ត្រីបច្ចេកទេសជាន់ខ្ពស់	ថ្នាក់លេខ ៤
៦២-	លោកស្រី **តិប កញ្ញា**	មន្ត្រីបច្ចេកទេសជាន់ខ្ពស់	ថ្នាក់លេខ ៤
៦៣-	លោក **សម ចាន់ទី**	មន្ត្រីបច្ចេកទេសជាន់ខ្ពស់	ថ្នាក់លេខ ៤
៦៤-	លោក **ឡេង ពិសិដ្ឋ**	មន្ត្រីបច្ចេកទេសជាន់ខ្ពស់	ថ្នាក់លេខ ៤
៦៥-	លោកស្រី **ចេន ជាតិតា**	មន្ត្រីបច្ចេកទេសជាន់ខ្ពស់	ថ្នាក់លេខ ៤
៦៦-	លោក **ស្រី ឧត្តម**	មន្ត្រីបច្ចេកទេសជាន់ខ្ពស់	ថ្នាក់លេខ ៤
៦៧-	លោកស្រី **លាង ដាឡែន**	មន្ត្រីបច្ចេកទេសជាន់ខ្ពស់	ថ្នាក់លេខ ៤
៦៨-	លោកស្រី **គង់ រតនា**	មន្ត្រីបច្ចេកទេសជាន់ខ្ពស់	ថ្នាក់លេខ ៤
៦៩-	លោក **លុច ម៉េងជួ**	មន្ត្រីបច្ចេកទេសជាន់ខ្ពស់	ថ្នាក់លេខ ៤
៧០-	លោក **ផុន បូរី**	មន្ត្រីបច្ចេកទេសជាន់ខ្ពស់	ថ្នាក់លេខ ៤

ROYAUME DU CAMBODGE • LE MINISTERE DU PALAIS ROYAL

៧១-	លោកស្រី	ព្រំ ទិត្យដារីយ៉ា	មន្ត្រីបច្ចេកទេសជាន់ខ្ពស់	ថ្នាក់លេខ ៤
៧២-	លោក	លឹម ហាក់	មន្ត្រីបច្ចេកទេសជាន់ខ្ពស់	ថ្នាក់លេខ ៤
៧៣-	លោកស្រី	ពោជ ភញ្ញា	មន្ត្រីបច្ចេកទេសជាន់ខ្ពស់	ថ្នាក់លេខ ៤
៧៤-	លោក	ជឿន ចាន់សេន	មន្ត្រីបច្ចេកទេសជាន់ខ្ពស់	ថ្នាក់លេខ ៤
៧៥-	លោកស្រី	ឆាយ ចន្ធី	មន្ត្រីបច្ចេកទេសជាន់ខ្ពស់	ថ្នាក់លេខ ៤
៧៦-	លោក	ជិន វិសាល	មន្ត្រីបច្ចេកទេសជាន់ខ្ពស់	ថ្នាក់លេខ ៤
៧៧-	លោកស្រី	ហេង ច័ន្ទនាថ	មន្ត្រីបច្ចេកទេសជាន់ខ្ពស់	ថ្នាក់លេខ ៤
៧៨-	លោក	អ៊ុម មករា	មន្ត្រីបច្ចេកទេសជាន់ខ្ពស់	ថ្នាក់លេខ ៤
៧៩-	លោក	ឆយ ពិចិត្រ	មន្ត្រីបច្ចេកទេសជាន់ខ្ពស់	ថ្នាក់លេខ ៤
៨០-	លោក	ស៊ឹម សុបណ្ឌិត	មន្ត្រីបច្ចេកទេសជាន់ខ្ពស់	ថ្នាក់លេខ ៤
៨១-	លោក	ទ៉ា លីហ៊ួ	មន្ត្រីបច្ចេកទេសជាន់ខ្ពស់	ថ្នាក់លេខ ៤
៨២-	លោក	ជួច ជា	មន្ត្រីបច្ចេកទេសជាន់ខ្ពស់	ថ្នាក់លេខ ៤
៨៣-	លោក	ហាន វ៉ាន់	មន្ត្រីបច្ចេកទេសជាន់ខ្ពស់	ថ្នាក់លេខ ៤
៨៤-	លោកស្រី	អី សម្ផស្ស	មន្ត្រីបច្ចេកទេសជាន់ខ្ពស់	ថ្នាក់លេខ ៤
៨៥-	លោក	ពេញ ពិសិដ្ឋ	មន្ត្រីបច្ចេកទេសជាន់ខ្ពស់	ថ្នាក់លេខ ៤
៨៦-	លោក	ស៊ុន សុធា	មន្ត្រីបច្ចេកទេសជាន់ខ្ពស់	ថ្នាក់លេខ ៤
៨៧-	លោក	ឆួន ឯកសុវណ្ណរតនៈ	មន្ត្រីបច្ចេកទេសជាន់ខ្ពស់	ថ្នាក់លេខ ៤
៨៨-	លោក	រដ្ឋា សុជីវិន	មន្ត្រីបច្ចេកទេសជាន់ខ្ពស់	ថ្នាក់លេខ ៤
៨៩-	លោក	មុំ តុលា	មន្ត្រីបច្ចេកទេសជាន់ខ្ពស់	ថ្នាក់លេខ ៤
៩០-	លោកស្រី	ជា ណាលី	មន្ត្រីបច្ចេកទេសជាន់ខ្ពស់	ថ្នាក់លេខ ៤
៩១-	លោក	ម៉េង សុគុណា	មន្ត្រីបច្ចេកទេសជាន់ខ្ពស់	ថ្នាក់លេខ ៤
៩២-	លោក	ញ៉ូក ស៊ីវឡុង	មន្ត្រីបច្ចេកទេសជាន់ខ្ពស់	ថ្នាក់លេខ ៤
៩៣-	លោកស្រី	សេង សុជាតា	មន្ត្រីបច្ចេកទេសជាន់ខ្ពស់	ថ្នាក់លេខ ៤
៩៤-	លោកស្រី	នី សុធារី	មន្ត្រីបច្ចេកទេសជាន់ខ្ពស់	ថ្នាក់លេខ ៤
៩៥-	លោក	សិត ចំណាប់	មន្ត្រីបច្ចេកទេសជាន់ខ្ពស់	ថ្នាក់លេខ ៤
៩៦-	លោក	គាន ឆាវ៉ាត់	មន្ត្រីបច្ចេកទេសជាន់ខ្ពស់	ថ្នាក់លេខ ៤
៩៧-	លោក	ចាន់ សេងអ៊ាង	មន្ត្រីបច្ចេកទេសជាន់ខ្ពស់	ថ្នាក់លេខ ៤
៩៨-	លោកស្រី	ម៉េស ស្រីញឹប	មន្ត្រីបច្ចេកទេសជាន់ខ្ពស់	ថ្នាក់លេខ ៤
៩៩-	លោកស្រី	ហ៊ី ហ្កេកពុំ	មន្ត្រីបច្ចេកទេសជាន់ខ្ពស់	ថ្នាក់លេខ ៤
១០០-	លោក	អៀ យឹមគិច	មន្ត្រីបច្ចេកទេសជាន់ខ្ពស់	ថ្នាក់លេខ ៤
១០១-	លោក	ប៊ូច សុចិត្រ	មន្ត្រីបច្ចេកទេសជាន់ខ្ពស់	ថ្នាក់លេខ ៤
១០២-	លោក	ប៊ុន ទូរីតជា	មន្ត្រីបច្ចេកទេសជាន់ខ្ពស់	ថ្នាក់លេខ ៤

១០៣-	លោកស្រី **អោន រ៉ានីន**	មន្ត្រីបច្ចេកទេសជាន់ខ្ពស់	ថ្នាក់លេខ ៤
១០៤-	លោកស្រី **ប៉ុន សម្ផស្ស**	មន្ត្រីបច្ចេកទេសជាន់ខ្ពស់	ថ្នាក់លេខ ៤
១០៥-	លោកស្រី **ហេង សុនីតា**	មន្ត្រីបច្ចេកទេសជាន់ខ្ពស់	ថ្នាក់លេខ ៤
១០៦-	លោក **នី ឃាង**	មន្ត្រីបច្ចេកទេសជាន់ខ្ពស់	ថ្នាក់លេខ ៤
១០៧-	លោក **គួរ ច័ន្ទវាសនា**	មន្ត្រីបច្ចេកទេសជាន់ខ្ពស់	ថ្នាក់លេខ ៤
១០៨-	លោកស្រី **ខាន់ ម៉ង់ឌីយ៉ាន**	មន្ត្រីបច្ចេកទេសជាន់ខ្ពស់	ថ្នាក់លេខ ៤
១០៩-	លោក **ជា រ៉ាដា**	មន្ត្រីបច្ចេកទេសជាន់ខ្ពស់	ថ្នាក់លេខ ៤
១១០-	លោកស្រី **ជុំ សុជាតិ**	មន្ត្រីបច្ចេកទេសជាន់ខ្ពស់	ថ្នាក់លេខ ៤
១១១-	លោក **ប្រុស ចាន់តារា**	មន្ត្រីបច្ចេកទេសជាន់ខ្ពស់	ថ្នាក់លេខ ៤
១១២-	លោកស្រី **ឌិន សាមុត**	មន្ត្រីបច្ចេកទេសជាន់ខ្ពស់	ថ្នាក់លេខ ៤
១១៣-	លោកស្រី **ម៉ី នីភារ័ត្ន**	មន្ត្រីបច្ចេកទេសជាន់ខ្ពស់	ថ្នាក់លេខ ៤
១១៤-	លោកស្រី **ទ្រី មរកត**	មន្ត្រីបច្ចេកទេសជាន់ខ្ពស់	ថ្នាក់លេខ ៤
១១៥-	លោក **សារ៉ាត រតនា**	មន្ត្រីបច្ចេកទេសជាន់ខ្ពស់	ថ្នាក់លេខ ៤
១១៦-	លោក **ឆែ សុខសុវណ្ណា**	មន្ត្រីបច្ចេកទេសជាន់ខ្ពស់	ថ្នាក់លេខ ៤
១១៧-	លោក **ទ្រី តាំងហេង**	មន្ត្រីបច្ចេកទេសជាន់ខ្ពស់	ថ្នាក់លេខ ៤
១១៨-	លោក **សេង សន្សំ**	មន្ត្រីបច្ចេកទេសជាន់ខ្ពស់	ថ្នាក់លេខ ៤
១១៩-	លោកស្រី **សាំង សុគន្ធា**	មន្ត្រីបច្ចេកទេសជាន់ខ្ពស់	ថ្នាក់លេខ ៤
១២០-	លោកស្រី **ពៅ បូរ៉ានី**	មន្ត្រីបច្ចេកទេសជាន់ខ្ពស់	ថ្នាក់លេខ ៤
១២១-	លោកស្រី **ថៃ ថារ័ត្ន**	មន្ត្រីបច្ចេកទេសជាន់ខ្ពស់	ថ្នាក់លេខ ៤
១២២-	លោកស្រី **ពៅ ធីតា**	មន្ត្រីបច្ចេកទេសជាន់ខ្ពស់	ថ្នាក់លេខ ៤
១២៣-	លោកស្រី **ផុន ស្រីនិច**	មន្ត្រីបច្ចេកទេសជាន់ខ្ពស់	ថ្នាក់លេខ ៤
១២៤-	លោកស្រី **ជួន ឡេងវត្តី**	មន្ត្រីបច្ចេកទេសជាន់ខ្ពស់	ថ្នាក់លេខ ៤
១២៥-	លោកស្រី **សម្បត្តិ សុផានីន**	មន្ត្រីបច្ចេកទេសជាន់ខ្ពស់	ថ្នាក់លេខ ៤
១២៦-	លោកស្រី **ហ៊ាង បុទម្យ**	មន្ត្រីបច្ចេកទេសជាន់ខ្ពស់	ថ្នាក់លេខ ៤
១២៧-	លោកស្រី **ភង ម៉ូលីដា**	មន្ត្រីបច្ចេកទេសជាន់ខ្ពស់	ថ្នាក់លេខ ៤
១២៨-	លោកស្រី **សៅ រតនា**	មន្ត្រីបច្ចេកទេសជាន់ខ្ពស់	ថ្នាក់លេខ ៤
១២៩-	លោក **គួយ ចន្ថា**	មន្ត្រីបច្ចេកទេសជាន់ខ្ពស់	ថ្នាក់លេខ ៤
១៣០-	លោកស្រី **សេង យ៉ាឌីភា**	មន្ត្រីបច្ចេកទេសជាន់ខ្ពស់	ថ្នាក់លេខ ៤
១៣១-	លោក **ឌួន ហុកឆាយ**	មន្ត្រីបច្ចេកទេសជាន់ខ្ពស់	ថ្នាក់លេខ ៤
១៣២-	លោកស្រី **អឿន សុផល**	មន្ត្រីបច្ចេកទេសជាន់ខ្ពស់	ថ្នាក់លេខ ៤
១៣៣-	លោកស្រី **ភុល មុនីនាថ**	មន្ត្រីបច្ចេកទេសជាន់ខ្ពស់	ថ្នាក់លេខ ៤
១៣៤-	លោក **ហាង់ សែន**	មន្ត្រីបច្ចេកទេសជាន់ខ្ពស់	ថ្នាក់លេខ ៤

ROYAUME DU CAMBODGE • LE MINISTRE DU PALAIS ROYAL •
ក្រសួងព្រះបរមរាជវាំង

១៣៥-	លោកស្រី សុខ ឡេង	មន្ត្រីបច្ចេកទេសជាន់ខ្ពស់	ថ្នាក់លេខ ៤
១៣៦-	លោកស្រី អ៊ុយ លក្ខិណា	មន្ត្រីបច្ចេកទេសជាន់ខ្ពស់	ថ្នាក់លេខ ៤
១៣៧-	លោកស្រី គង់ ចណ្ណេត	មន្ត្រីបច្ចេកទេសជាន់ខ្ពស់	ថ្នាក់លេខ ៤
១៣៨-	លោកស្រី សៀង ជេស្ឋពិសី	មន្ត្រីបច្ចេកទេសជាន់ខ្ពស់	ថ្នាក់លេខ ៤
១៣៩-	លោកស្រី សោម ច័ន្ទតូសា	មន្ត្រីបច្ចេកទេសជាន់ខ្ពស់	ថ្នាក់លេខ ៤
១៤០-	លោក ម៉ែន វ៉ាយ៉ា	មន្ត្រីបច្ចេកទេសជាន់ខ្ពស់	ថ្នាក់លេខ ៤
១៤១-	លោកស្រី ឈួន សុតា	មន្ត្រីបច្ចេកទេសជាន់ខ្ពស់	ថ្នាក់លេខ ៤
១៤២-	លោកស្រី មឿន ស័ក្កណា	មន្ត្រីបច្ចេកទេសជាន់ខ្ពស់	ថ្នាក់លេខ ៤
១៤៣-	លោកស្រី ស សិរី	មន្ត្រីបច្ចេកទេសជាន់ខ្ពស់	ថ្នាក់លេខ ៤
១៤៤-	លោក សេង ឆារ៉ា	មន្ត្រីបច្ចេកទេសជាន់ខ្ពស់	ថ្នាក់លេខ ៤
១៤៥-	លោក ម៉ៅ សីហា	មន្ត្រីបច្ចេកទេសជាន់ខ្ពស់	ថ្នាក់លេខ ៤
១៤៦-	លោក ត្រាក់ សូវីរៈ	មន្ត្រីបច្ចេកទេសជាន់ខ្ពស់	ថ្នាក់លេខ ៤
១៤៧-	លោក លន់ វ៉ាន់ដេត	មន្ត្រីបច្ចេកទេសជាន់ខ្ពស់	ថ្នាក់លេខ ៤
១៤៨-	លោកស្រី តាន់ សូរិយា	មន្ត្រីបច្ចេកទេសជាន់ខ្ពស់	ថ្នាក់លេខ ៤
១៤៩-	លោកស្រី អៀង ចាន់ឌី	មន្ត្រីបច្ចេកទេសជាន់ខ្ពស់	ថ្នាក់លេខ ៤
១៥០-	លោកស្រី ចាន់ ថៃ	មន្ត្រីបច្ចេកទេសជាន់ខ្ពស់	ថ្នាក់លេខ ៤
១៥១-	លោក អ៊ុំ នៅរិទ្ធិ	មន្ត្រីបច្ចេកទេសជាន់ខ្ពស់	ថ្នាក់លេខ ៤
១៥២-	លោក គង់ ចន្ថា	មន្ត្រីបច្ចេកទេសជាន់ខ្ពស់	ថ្នាក់លេខ ៤
១៥៣-	លោក ឃាន ឧត្តម	មន្ត្រីបច្ចេកទេសជាន់ខ្ពស់	ថ្នាក់លេខ ៤
១៥៤-	លោកស្រី ឆាន់ ឡៃហៀង	មន្ត្រីបច្ចេកទេសជាន់ខ្ពស់	ថ្នាក់លេខ ៤
១៥៥-	លោកស្រី សេន ម៉ាលីកា	មន្ត្រីបច្ចេកទេសជាន់ខ្ពស់	ថ្នាក់លេខ ៤
១៥៦-	លោកស្រី ស៊ឹម សំណាង	មន្ត្រីបច្ចេកទេសជាន់ខ្ពស់	ថ្នាក់លេខ ៤
១៥៧-	លោកស្រី រស់ ឃុនណាង	មន្ត្រីបច្ចេកទេសជាន់ខ្ពស់	ថ្នាក់លេខ ៤
១៥៨-	លោក ប៉ុល សីហា	មន្ត្រីបច្ចេកទេសជាន់ខ្ពស់	ថ្នាក់លេខ ៤
១៥៩-	លោកស្រី ជា ជីញូ	មន្ត្រីបច្ចេកទេសជាន់ខ្ពស់	ថ្នាក់លេខ ៤
១៦០-	លោក ឈឿ ស្ថាបនា	មន្ត្រីបច្ចេកទេសជាន់ខ្ពស់	ថ្នាក់លេខ ៤
១៦១-	លោកស្រី ថៃ ថ៉ាន់ថា	មន្ត្រីបច្ចេកទេសជាន់ខ្ពស់	ថ្នាក់លេខ ៤
១៦២-	លោក ឃួន ឈីន	មន្ត្រីបច្ចេកទេសជាន់ខ្ពស់	ថ្នាក់លេខ ៤
១៦៣-	លោក មី រដ្ឋា	មន្ត្រីបច្ចេកទេសជាន់ខ្ពស់	ថ្នាក់លេខ ៤
១៦៤-	លោក តាំង គាងអ៊ុយ	មន្ត្រីបច្ចេកទេសជាន់ខ្ពស់	ថ្នាក់លេខ ៤
១៦៥-	លោក ញ៉ើស សុខហាន	មន្ត្រីបច្ចេកទេសជាន់ខ្ពស់	ថ្នាក់លេខ ៤
១៦៦-	លោកស្រី សុខ វ៉ាទីន	មន្ត្រីបច្ចេកទេសជាន់ខ្ពស់	ថ្នាក់លេខ ៤

១៦៧-	លោកស្រី ឡឿង ស៊ីណា	មន្ត្រីបច្ចេកទេសជាន់ខ្ពស់	ថ្នាក់លេខ ៤
១៦៨-	លោកស្រី តាំង ស៊ីវណៃ	មន្ត្រីបច្ចេកទេសជាន់ខ្ពស់	ថ្នាក់លេខ ៤
១៦៩-	លោកស្រី ហាខ្យ រចនា	មន្ត្រីបច្ចេកទេសជាន់ខ្ពស់	ថ្នាក់លេខ ៤
១៧០-	លោក ស គារម្យ	មន្ត្រីបច្ចេកទេសជាន់ខ្ពស់	ថ្នាក់លេខ ៤
១៧១-	លោក សយ យូរីន	មន្ត្រីបច្ចេកទេសជាន់ខ្ពស់	ថ្នាក់លេខ ៤
១៧២-	លោក សាំង លីណូ	មន្ត្រីបច្ចេកទេសជាន់ខ្ពស់	ថ្នាក់លេខ ៤
១៧៣-	លោកស្រី រិនដា សាវរដ្ឋ	មន្ត្រីបច្ចេកទេសជាន់ខ្ពស់	ថ្នាក់លេខ ៤
១៧៤-	លោក អ៊ូច សុធារ៉ា	មន្ត្រីបច្ចេកទេសជាន់ខ្ពស់	ថ្នាក់លេខ ៤
១៧៥-	លោកស្រី ជុន ស្រីផា	មន្ត្រីបច្ចេកទេសជាន់ខ្ពស់	ថ្នាក់លេខ ៤
១៧៦-	លោកស្រី នឹម សុវណ្ណារី	មន្ត្រីបច្ចេកទេសជាន់ខ្ពស់	ថ្នាក់លេខ ៤
១៧៧-	លោក ផល មិថុនា	មន្ត្រីបច្ចេកទេសជាន់ខ្ពស់	ថ្នាក់លេខ ៤
១៧៨-	លោកស្រី អ៊ូច លក្ខិណា	មន្ត្រីបច្ចេកទេសជាន់ខ្ពស់	ថ្នាក់លេខ ៤
១៧៩-	លោកស្រី ណាន សុខឃីម	មន្ត្រីបច្ចេកទេសជាន់ខ្ពស់	ថ្នាក់លេខ ៤
១៨០-	លោកស្រី តាប់ នីវីតា	មន្ត្រីបច្ចេកទេសជាន់ខ្ពស់	ថ្នាក់លេខ ៤
១៨១-	លោកស្រី ឡូញ ថាវី	មន្ត្រីបច្ចេកទេសជាន់ខ្ពស់	ថ្នាក់លេខ ៤
១៨២-	លោក ពិន វិរៈចិត្រ	មន្ត្រីបច្ចេកទេសជាន់ខ្ពស់	ថ្នាក់លេខ ៤
១៨៣-	លោក ម៉េខ រដ្ឋា	មន្ត្រីបច្ចេកទេសជាន់ខ្ពស់	ថ្នាក់លេខ ៤
១៨៤-	លោក ថន រតនា	មន្ត្រីបច្ចេកទេសជាន់ខ្ពស់	ថ្នាក់លេខ ៤
១៨៥-	លោកស្រី ឃុន សិរី	មន្ត្រីបច្ចេកទេសជាន់ខ្ពស់	ថ្នាក់លេខ ៤
១៨៦-	លោក អេខ បញ្ញា	មន្ត្រីបច្ចេកទេសជាន់ខ្ពស់	ថ្នាក់លេខ ៤
១៨៧-	លោក លួន ចិត្រា	មន្ត្រីបច្ចេកទេសជាន់ខ្ពស់	ថ្នាក់លេខ ៤
១៨៨-	លោកស្រី ចន សុជាតា	មន្ត្រីបច្ចេកទេសជាន់ខ្ពស់	ថ្នាក់លេខ ៤
១៨៩-	លោកស្រី ប៉ោក គីមហៀក	មន្ត្រីបច្ចេកទេសជាន់ខ្ពស់	ថ្នាក់លេខ ៤
១៩០-	លោក ជា ជានសូរិយា	មន្ត្រីបច្ចេកទេសជាន់ខ្ពស់	ថ្នាក់លេខ ៤
១៩១-	លោកស្រី តុខ យិទ្ធយីន	មន្ត្រីបច្ចេកទេសជាន់ខ្ពស់	ថ្នាក់លេខ ៤
១៩២-	លោក ម៉ែន ឧស្សារ៉ា	មន្ត្រីបច្ចេកទេសជាន់ខ្ពស់	ថ្នាក់លេខ ៤
១៩៣-	លោកស្រី សន ច័ន្ទមុន្នីនាថ	មន្ត្រីបច្ចេកទេសជាន់ខ្ពស់	ថ្នាក់លេខ ៤
១៩៤-	លោកស្រី ជន់ មុន្នីរ័ត្ន	មន្ត្រីបច្ចេកទេសជាន់ខ្ពស់	ថ្នាក់លេខ ៤
១៩៥-	លោក ហេខ គីមឈៀខ	មន្ត្រីបច្ចេកទេសជាន់ខ្ពស់	ថ្នាក់លេខ ៤
១៩៦-	លោកស្រី ឌុឌ្យាន់ កែវមុន្នីរាជសី	មន្ត្រីបច្ចេកទេសជាន់ខ្ពស់	ថ្នាក់លេខ ៤
១៩៧-	លោកស្រី តេខ មួយអៀខ	មន្ត្រីបច្ចេកទេសជាន់ខ្ពស់	ថ្នាក់លេខ ៤
១៩៨-	លោកស្រី ឡុច សោភ័ណវិជ្ជា	មន្ត្រីបច្ចេកទេសជាន់ខ្ពស់	ថ្នាក់លេខ ៤

១៩៩-	លោកស្រី	ទិន ណាដាលីន	មន្ត្រីបច្ចេកទេសជាន់ខ្ពស់	ថ្នាក់លេខ ៤
២០០-	លោកស្រី	អ៊ី សុគន្ធារី	មន្ត្រីបច្ចេកទេសជាន់ខ្ពស់	ថ្នាក់លេខ ៤
២០១-	លោកស្រី	សាន ម៉ាលី	មន្ត្រីបច្ចេកទេសជាន់ខ្ពស់	ថ្នាក់លេខ ៤
២០២-	លោកស្រី	និត្យ ច័ន្ទនិមល	មន្ត្រីបច្ចេកទេសជាន់ខ្ពស់	ថ្នាក់លេខ ៤
២០៣-	លោក	យស សុវណ្ណភក្តី	មន្ត្រីបច្ចេកទេសជាន់ខ្ពស់	ថ្នាក់លេខ ៤
២០៤-	លោក	ស្រេម សុផល	មន្ត្រីបច្ចេកទេសជាន់ខ្ពស់	ថ្នាក់លេខ ៤
២០៥-	លោក	សាយ សុខជា	មន្ត្រីបច្ចេកទេសជាន់ខ្ពស់	ថ្នាក់លេខ ៤
២០៦-	លោក	វ៉ាន វិចិត្រ	មន្ត្រីបច្ចេកទេសជាន់ខ្ពស់	ថ្នាក់លេខ ៤
២០៧-	លោកស្រី	អ៊ុំ ដាណូ	មន្ត្រីបច្ចេកទេសជាន់ខ្ពស់	ថ្នាក់លេខ ៤
២០៨-	លោកស្រី	ហាន សារីតា	មន្ត្រីបច្ចេកទេសជាន់ខ្ពស់	ថ្នាក់លេខ ៤
២០៩-	លោកស្រី	សំ សុដារ៉េត	មន្ត្រីបច្ចេកទេសជាន់ខ្ពស់	ថ្នាក់លេខ ៤
២១០-	លោក	ជាម លាស់	មន្ត្រីបច្ចេកទេសជាន់ខ្ពស់	ថ្នាក់លេខ ៤
២១១-	លោកស្រី	ឈឹម សុផានី	មន្ត្រីបច្ចេកទេសជាន់ខ្ពស់	ថ្នាក់លេខ ៤
២១២-	លោក	ស៊ិន សីលា	មន្ត្រីបច្ចេកទេសជាន់ខ្ពស់	ថ្នាក់លេខ ៤
២១៣-	លោកស្រី	សៀង សុគន្ធារី	មន្ត្រីបច្ចេកទេសជាន់ខ្ពស់	ថ្នាក់លេខ ៤
២១៤-	លោកស្រី	ណាន ឡាលីន	មន្ត្រីបច្ចេកទេសជាន់ខ្ពស់	ថ្នាក់លេខ ៤
២១៥-	លោក	វ៉ា សុសាអ៊	មន្ត្រីបច្ចេកទេសជាន់ខ្ពស់	ថ្នាក់លេខ ៤
២១៦-	លោក	នាថ តារា	មន្ត្រីបច្ចេកទេសជាន់ខ្ពស់	ថ្នាក់លេខ ៤
២១៧-	លោក	ធីម សំណាង	មន្ត្រីបច្ចេកទេសជាន់ខ្ពស់	ថ្នាក់លេខ ៤
២១៨-	លោក	ឡេង ដាវីត	មន្ត្រីបច្ចេកទេសជាន់ខ្ពស់	ថ្នាក់លេខ ៤
២១៩-	លោកស្រី	ម៉ើ សុធារិទ្ធ	មន្ត្រីបច្ចេកទេសជាន់ខ្ពស់	ថ្នាក់លេខ ៤
២២០-	លោកស្រី	ឌិន ឌួចលៀង	មន្ត្រីបច្ចេកទេសជាន់ខ្ពស់	ថ្នាក់លេខ ៤
២២១-	លោក	ម៉ី រ៉ាឌី	មន្ត្រីបច្ចេកទេសជាន់ខ្ពស់	ថ្នាក់លេខ ៤
២២២-	លោកស្រី	មាស សុម៉ាលី	មន្ត្រីបច្ចេកទេសជាន់ខ្ពស់	ថ្នាក់លេខ ៤
២២៣-	លោកស្រី	ភាក់ ម៉ាលីស	មន្ត្រីបច្ចេកទេសជាន់ខ្ពស់	ថ្នាក់លេខ ៤
២២៤-	លោក	កែម វិសាល	មន្ត្រីបច្ចេកទេសជាន់ខ្ពស់	ថ្នាក់លេខ ៤
២២៥-	លោក	សិង ចាន់ថូ	មន្ត្រីបច្ចេកទេសជាន់ខ្ពស់	ថ្នាក់លេខ ៤
២២៦-	លោកស្រី	ហួត សុធាវី	មន្ត្រីបច្ចេកទេសជាន់ខ្ពស់	ថ្នាក់លេខ ៤
២២៧-	លោក	ស្មឿន តាត	មន្ត្រីបច្ចេកទេសជាន់ខ្ពស់	ថ្នាក់លេខ ៤
២២៨-	លោកស្រី	នេង ស៊ីន្ធូន	មន្ត្រីបច្ចេកទេសជាន់ខ្ពស់	ថ្នាក់លេខ ៤
២២៩-	លោក	ឡាង លីហ៊ាង	មន្ត្រីបច្ចេកទេសជាន់ខ្ពស់	ថ្នាក់លេខ ៤
២៣០-	លោក	សរ សុភ័ត្រ	មន្ត្រីបច្ចេកទេសជាន់ខ្ពស់	ថ្នាក់លេខ ៤

២៣១- លោកស្រី **ពៅ ភូននាង**	មន្ត្រីបច្ចេកទេសជាន់ខ្ពស់	ថ្នាក់លេខ ៤
២៣២- លោកស្រី **ឃឹម រចនា**	មន្ត្រីបច្ចេកទេសជាន់ខ្ពស់	ថ្នាក់លេខ ៤
២៣៣- លោក **លឿម ម៉ុនណាត**	មន្ត្រីបច្ចេកទេសជាន់ខ្ពស់	ថ្នាក់លេខ ៤
២៣៤- លោកស្រី **អាង ស្រីណែត**	មន្ត្រីបច្ចេកទេសជាន់ខ្ពស់	ថ្នាក់លេខ ៤
២៣៥- លោក **សួយ សុធាន់**	មន្ត្រីបច្ចេកទេសជាន់ខ្ពស់	ថ្នាក់លេខ ៤
២៣៦- លោកស្រី **បេត ដាលីន**	មន្ត្រីបច្ចេកទេសជាន់ខ្ពស់	ថ្នាក់លេខ ៤
២៣៧- លោកស្រី **ទៀម ស៊ីណាត**	មន្ត្រីបច្ចេកទេសជាន់ខ្ពស់	ថ្នាក់លេខ ៤
២៣៨- លោកស្រី **ឈិន គីមហេង**	មន្ត្រីបច្ចេកទេសជាន់ខ្ពស់	ថ្នាក់លេខ ៤
២៣៩- លោក **លាំ ចាន់**	មន្ត្រីបច្ចេកទេសជាន់ខ្ពស់	ថ្នាក់លេខ ៤
២៤០- លោកស្រី **ម៉ី សុវណ្ណារី**	មន្ត្រីបច្ចេកទេសជាន់ខ្ពស់	ថ្នាក់លេខ ៤
២៤១- លោកស្រី **អ៊ុង សោភា**	មន្ត្រីបច្ចេកទេសជាន់ខ្ពស់	ថ្នាក់លេខ ៤
២៤២- លោក **ម៉ែន វិបុល**	មន្ត្រីបច្ចេកទេសជាន់ខ្ពស់	ថ្នាក់លេខ ៤
២៤៣- លោកស្រី **ពន ធីតា**	មន្ត្រីបច្ចេកទេសជាន់ខ្ពស់	ថ្នាក់លេខ ៤
២៤៤- លោកស្រី **កែវ ធីតា**	មន្ត្រីបច្ចេកទេសជាន់ខ្ពស់	ថ្នាក់លេខ ៤
២៤៥- លោក **ខៀវ ភុម្ភៈ**	មន្ត្រីបច្ចេកទេសជាន់ខ្ពស់	ថ្នាក់លេខ ៤
២៤៦- លោក **ម៉ៃ ចាន់វិច្ឆិកា**	មន្ត្រីបច្ចេកទេសជាន់ខ្ពស់	ថ្នាក់លេខ ៤
២៤៧- លោក **ថា បញ្ញា**	មន្ត្រីបច្ចេកទេសជាន់ខ្ពស់	ថ្នាក់លេខ ៤
២៤៨- លោកស្រី **ពេជ្រ ច័ន្ទរ៉ាវី**	មន្ត្រីបច្ចេកទេសជាន់ខ្ពស់	ថ្នាក់លេខ ៤
២៤៩- លោក **ឈឹម សារី**	មន្ត្រីបច្ចេកទេសជាន់ខ្ពស់	ថ្នាក់លេខ ៤
២៥០- លោក **សូ ពិនិត្យ**	មន្ត្រីបច្ចេកទេសជាន់ខ្ពស់	ថ្នាក់លេខ ៤
២៥១- លោកស្រី **ឌុច សុផារ៉ា**	មន្ត្រីបច្ចេកទេសជាន់ខ្ពស់	ថ្នាក់លេខ ៤
២៥២- លោក **អ៊ាង ស៊ាងហាន**	មន្ត្រីបច្ចេកទេសជាន់ខ្ពស់	ថ្នាក់លេខ ៤
២៥៣- លោកស្រី **ឃឹម សុធារី**	មន្ត្រីបច្ចេកទេសជាន់ខ្ពស់	ថ្នាក់លេខ ៤
២៥៤- លោក **អៀម ភក្តី**	មន្ត្រីបច្ចេកទេសជាន់ខ្ពស់	ថ្នាក់លេខ ៤
២៥៥- លោក **តុល សុភា**	មន្ត្រីបច្ចេកទេសជាន់ខ្ពស់	ថ្នាក់លេខ ៤
២៥៦- លោកស្រី **ខ្វេក ស្តេផាន់នី**	មន្ត្រីបច្ចេកទេសជាន់ខ្ពស់	ថ្នាក់លេខ ៤
២៥៧- លោក **ស៊ុន គីមសេដ្ឋ**	មន្ត្រីបច្ចេកទេសជាន់ខ្ពស់	ថ្នាក់លេខ ៤
២៥៨- លោក **នី វណ្ណដា**	មន្ត្រីបច្ចេកទេសជាន់ខ្ពស់	ថ្នាក់លេខ ៤
២៥៩- លោកស្រី **អ៊ុច សុខី**	មន្ត្រីបច្ចេកទេសជាន់ខ្ពស់	ថ្នាក់លេខ ៤
២៦០- លោកស្រី **ជួន លាភតា**	មន្ត្រីបច្ចេកទេសជាន់ខ្ពស់	ថ្នាក់លេខ ៤
២៦១- លោក **ឈាន និមល**	មន្ត្រីបច្ចេកទេសជាន់ខ្ពស់	ថ្នាក់លេខ ៤
២៦២- លោក **ទី ភក្កដា**	មន្ត្រីបច្ចេកទេសជាន់ខ្ពស់	ថ្នាក់លេខ ៤

២៦៣-	លោកស្រី នាក់ សិរីផល	មន្ត្រីបច្ចេកទេសជាន់ខ្ពស់	ថ្នាក់លេខ ៤
២៦៤-	លោកស្រី ឡុង គីមជាង	មន្ត្រីបច្ចេកទេសជាន់ខ្ពស់	ថ្នាក់លេខ ៤
២៦៥-	លោកស្រី យ៉ាន គន្ធា	មន្ត្រីបច្ចេកទេសជាន់ខ្ពស់	ថ្នាក់លេខ ៤
២៦៦-	លោក មឿត ឧត្តម	មន្ត្រីបច្ចេកទេសជាន់ខ្ពស់	ថ្នាក់លេខ ៤
២៦៧-	លោកស្រី ម៉ុន ណារ៉ូ	មន្ត្រីបច្ចេកទេសជាន់ខ្ពស់	ថ្នាក់លេខ ៤
២៦៨-	លោកស្រី សុខ ស៊ីនួន	មន្ត្រីបច្ចេកទេសជាន់ខ្ពស់	ថ្នាក់លេខ ៤
២៦៩-	លោក ឃិត ស៊ីណា	មន្ត្រីបច្ចេកទេសជាន់ខ្ពស់	ថ្នាក់លេខ ៤
២៧០-	លោក មាស សាខុន	មន្ត្រីបច្ចេកទេសជាន់ខ្ពស់	ថ្នាក់លេខ ៤
២៧១-	លោក ម៉ិច តារាម្យ	មន្ត្រីបច្ចេកទេសជាន់ខ្ពស់	ថ្នាក់លេខ ៤
២៧២-	លោកស្រី ម៉េង សុផារ៉ា	មន្ត្រីបច្ចេកទេសជាន់ខ្ពស់	ថ្នាក់លេខ ៤
២៧៣-	លោក ស្អួន បូរិទ្ធ	មន្ត្រីបច្ចេកទេសជាន់ខ្ពស់	ថ្នាក់លេខ ៤

-តាំងស៊ីប់ចាប់ពីថ្ងៃទី ០១ ខែ ឧសភា ឆ្នាំ២០១៨

២៧៤-	លោក សៃ សុថេង	មន្ត្រីបច្ចេកទេសជាន់ខ្ពស់	ថ្នាក់លេខ ៤
២៧៥-	លោក អ៊ាន់ ឆា	មន្ត្រីបច្ចេកទេសជាន់ខ្ពស់	ថ្នាក់លេខ ៤
២៧៦-	លោក ចាន់ អឿន	មន្ត្រីបច្ចេកទេសជាន់ខ្ពស់	ថ្នាក់លេខ ៤
២៧៧-	លោក ម៉ាង សុណា	មន្ត្រីបច្ចេកទេសជាន់ខ្ពស់	ថ្នាក់លេខ ៤
២៧៨-	លោក សោម ចិចិត្រ	មន្ត្រីបច្ចេកទេសជាន់ខ្ពស់	ថ្នាក់លេខ ៤
២៧៩-	លោក ង៉ែត សំខាន់	មន្ត្រីបច្ចេកទេសជាន់ខ្ពស់	ថ្នាក់លេខ ៤
២៨០-	លោកស្រី ឡាច ម៉ុនណា	មន្ត្រីបច្ចេកទេសជាន់ខ្ពស់	ថ្នាក់លេខ ៤
២៨១-	លោកស្រី សឹង រចនា	មន្ត្រីបច្ចេកទេសជាន់ខ្ពស់	ថ្នាក់លេខ ៤
២៨២-	លោកស្រី លីស រ័ត្នចំរ៉ុង	មន្ត្រីបច្ចេកទេសជាន់ខ្ពស់	ថ្នាក់លេខ ៤
២៨៣-	លោក មន្ត មុនិន្ទថាវរៈ	មន្ត្រីបច្ចេកទេសជាន់ខ្ពស់	ថ្នាក់លេខ ៤
២៨៤-	លោក ស្វ សុវិបុល	មន្ត្រីបច្ចេកទេសជាន់ខ្ពស់	ថ្នាក់លេខ ៤
២៨៥-	លោក ខាត់ សេងគ្រី	មន្ត្រីបច្ចេកទេសជាន់ខ្ពស់	ថ្នាក់លេខ ៤
២៨៦-	លោក ម៉ុន ឆាយ	មន្ត្រីបច្ចេកទេសជាន់ខ្ពស់	ថ្នាក់លេខ ៤
២៨៧-	លោក លី សុវឌ្ឍមុន្នី	មន្ត្រីបច្ចេកទេសជាន់ខ្ពស់	ថ្នាក់លេខ ៤
២៨៨-	លោក នូ សុរិទ្ធិយ៉ា	មន្ត្រីបច្ចេកទេសជាន់ខ្ពស់	ថ្នាក់លេខ ៤
២៨៩-	លោក ផ ម៉េងឡាយ	មន្ត្រីបច្ចេកទេសជាន់ខ្ពស់	ថ្នាក់លេខ ៤
២៩០-	លោក ហេង វណ្ណាដា	មន្ត្រីបច្ចេកទេសជាន់ខ្ពស់	ថ្នាក់លេខ ៤
២៩១-	លោក រិន ណារិទ្ធ	មន្ត្រីបច្ចេកទេសជាន់ខ្ពស់	ថ្នាក់លេខ ៤
២៩២-	លោក គ្រីង សុភានី	មន្ត្រីបច្ចេកទេសជាន់ខ្ពស់	ថ្នាក់លេខ ៤
២៩៣-	លោក សៀង សទ្ធារិទ្ធ	មន្ត្រីបច្ចេកទេសជាន់ខ្ពស់	ថ្នាក់លេខ ៤

២៩៤-	លោក **ភាង សុភារម្យ**	មន្ត្រីបច្ចេកទេសជាន់ខ្ពស់	ថ្នាក់លេខ ៤
២៩៥-	លោក **ឡាញ់ គឹមម៉ុន**	មន្ត្រីបច្ចេកទេសជាន់ខ្ពស់	ថ្នាក់លេខ ៤
២៩៦-	លោក **ឡោ ម៉េងហ៊ាង**	មន្ត្រីបច្ចេកទេសជាន់ខ្ពស់	ថ្នាក់លេខ ៤
២៩៧-	លោក **ម៉េង បូរ័ត្ន**	មន្ត្រីបច្ចេកទេសជាន់ខ្ពស់	ថ្នាក់លេខ ៤
២៩៨-	លោក **ហួត សុផាត**	មន្ត្រីបច្ចេកទេសជាន់ខ្ពស់	ថ្នាក់លេខ ៤

មាត្រា ២ : សម្តេចអគ្គមហាសេនាបតីតេជោ **ហ៊ុន សែន** នាយករដ្ឋមន្ត្រី នៃព្រះរាជាណាចក្រកម្ពុជា ត្រូវទទួលបន្ទុកអនុវត្តព្រះរាជក្រឹត្យនេះ ចាប់ពីថ្ងៃឡាយព្រះហស្ថលេខាតទៅ។

នស.រកត.១២១៨.១៣៥៧

ធ្វើនៅព្រះបរមរាជវាំង, ថ្ងៃទី ០១ ខែ ធ្នូ ឆ្នាំ ២០១៨

នរោត្តម សីហមុនី

បានចម្លងត្រឹមត្រូវតាមច្បាប់ដើម

ឧបនាយករដ្ឋមន្ត្រីប្រចាំការ

រដ្ឋមន្ត្រីទទួលបន្ទុកទីស្តីការគណៈរដ្ឋមន្ត្រី

កិត្តិនីតិកោសលបណ្ឌិត **ប៊ិន ឈិន**

នស/រកត/១២១៨/១៣៤៥

ព្រះរាជក្រឹត្យ

យើង

ព្រះករុណាព្រះបាទសម្តេចព្រះបរមនាថ នរោត្តម សីហមុនី
សមានភូមិជាតិសាសនា រក្ខតខត្តិយា ខេមរារដ្ឋរាស្ត្រ ពុទ្ធិន្ទ្រាធរាមហាក្សត្រ
ខេមរាជនា សម្ពោហិតាស កម្ពុជឯករាជរដ្ឋបូរណសន្តិ សុភមង្គលា សិរីវិបុលា
ខេមរាស្រីពិរាស្ត្រ ព្រះចៅក្រុងកម្ពុជាធិបតី

(យោងតាមសេចក្តីក្រាបបង្គំទូលថ្វាយរបស់ សម្តេចអគ្គមហាសេនាបតីតេជោ **ហ៊ុន សែន**
នាយករដ្ឋមន្ត្រីនៃព្រះរាជាណាចក្រកម្ពុជា)

ប្រោសព្រះរាជទាន

នូវ

គ្រឿងឥស្សរិយយស **ជាតូបការ**

ចំពោះ

លោកជំទាវ **ឡៅ គីមហុង ប៊ុន សេង**

នរោត្តម សីហមុនី

៣៧៣. ១៥១២. ១៣២០

នរោត្តម សីហមុនី

ធ្វើនៅព្រះបរមរាជវាំង,ថ្ងៃទី ០១ ខែធ្នូ ឆ្នាំ២០១៨

បានចម្លងត្រឹមត្រូវតាមច្បាប់ដើម
ឧបនាយករដ្ឋមន្ត្រី ប្រចាំការ
រដ្ឋមន្ត្រីទទួលបន្ទុកទីស្តីការគណៈរដ្ឋមន្ត្រី

កិត្តិនីតិកោសលបណ្ឌិត **ប៊ិន ឈិន**

ព្រះរាជក្រឹត្យ

នស/រកត/១២១៨/១៣៤៦

យើង

ព្រះករុណាព្រះបាទសម្តេចព្រះបរមនាថ នរោត្តម សីហមុនី
សមានភូមិជាតិសាសនា រក្ខតខត្តិយា ខេមរារដ្ឋរាស្ត្រ ពុទ្ធិន្ទ្រាធរាមហាក្សត្រ
ខេមរាជនា សមូហោភាស កម្ពុជឯករាជរដ្ឋបូរណសន្តិ សុភមង្គលា សិរីវិបុលា
ខេមរាស្រីពិរាស្ត្រ ព្រះចៅក្រុងកម្ពុជាធិបតី

(យោងតាមសេចក្តីក្រាបបង្គំទូលថ្វាយរបស់សម្តេចអគ្គមហាសេនាបតីតេជោ ហ៊ុន សែន នាយករដ្ឋមន្ត្រីនៃព្រះរាជាណាចក្រកម្ពុជា)

ប្រោសព្រះរាជទាន

នូវ

ក-គ្រឿងឥស្សរិយយស **ព្រះរាជាណាចក្រកម្ពុជា** ថ្នាក់ **មហាសេរីវឌ្ឍន៍**

១-លោក ខូវ ម៉េងថៃ ២-លោក សេក សារឹម

ខ-គ្រឿងឥស្សរិយយស **សម្តេចព្រះមហាក្សត្រីយានី ព្រះស៊ីសុវត្ថិមុនីវង្ស កុសុមៈនារីរ័ត្ន** ថ្នាក់ **មហាសេរីវឌ្ឍន៍**

១-លោក ហ៊ឹម ប៊ុនធឿន ៣-លោក ហ៊ាន គ្រេន
២-លោក វៀម រដ្ឋា

គ-គ្រឿងឥស្សរិយយស **ព្រះរាជាណាចក្រកម្ពុជា** ថ្នាក់ **មហាសេនា**

១-លោក ចាប សុថានី ២-លោក យ៉ន រ៉ា

ឃ-គ្រឿងឥស្សរិយយស **ព្រះរាជាណាចក្រកម្ពុជា** ថ្នាក់ **ធិបឌិន្ទ**

១-លោក លឹម ដឹលុច្ស ៤-លោក ចាន់ ពិសិដ្ឋ
២-លោក ហេង ជំនិត ៥-លោក ប៉ូ សណ្តាប់
៣-លោកជំទាវ ប៊ុន នារី

ព.រ.ស. ១២១៨. ១៣៦១

ន សីហមុនី

ធ្វើនៅព្រះបរមរាជវាំង, ថ្ងៃទី ០១ ខែ ធ្នូ ឆ្នាំ ២០១៨

នរោត្តម សីហមុនី

បានចម្លងត្រឹមត្រូវតាមច្បាប់ដើម
ឧបនាយករដ្ឋមន្ត្រីប្រចាំការ
រដ្ឋមន្ត្រីទទួលបន្ទុកទីស្តីការគណៈរដ្ឋមន្ត្រី

កិត្តិនីតិកោសលបណ្ឌិត **ប៊ិន ឈិន**

ព្រះរាជក្រឹត្យ

នស/រកត/១២១៨/១៣៤៧

យើង

ព្រះករុណាព្រះបាទសម្តេចព្រះបរមនាថ នរោត្តម សីហមុនី
សមានភូមិជាតិសាសនា រក្ខតខត្តិយា ខេមរារដ្ឋរាស្ត្រ ពុទ្ធិន្ទ្រាធរាមហាក្សត្រ
ខេមរាជនា សមូហោភាស កម្ពុជឯករាជរដ្ឋបូរណសន្តិ សុភមង្គលា សិរីវិបុលា
ខេមរាស្រីពិរាស្ត្រ ព្រះចៅក្រុងកម្ពុជាធិបតី

- បានទ្រង់យល់រដ្ឋធម្មនុញ្ញ នៃព្រះរាជាណាចក្រកម្ពុជា
- បានទ្រង់យល់ព្រះរាជក្រឹត្យលេខ នស / រកត / ០៩១៨ / ៩២៥ ចុះថ្ងៃទី០៦ ខែកញ្ញា ឆ្នាំ២០១៨ ស្តីពីការតែងតាំងរាជរដ្ឋាភិបាល នៃព្រះរាជាណាចក្រកម្ពុជា
- បានទ្រង់យល់ព្រះរាជក្រមលេខ នស / រកម / ០៦១៨ / ០១២ ចុះថ្ងៃទី២៨ ខែមិថុនា ឆ្នាំ២០១៨ ដែលប្រកាសឱ្យប្រើច្បាប់ស្តីពីការរៀបចំ និងការប្រព្រឹត្តទៅនៃគណៈរដ្ឋមន្ត្រី
- បានទ្រង់យល់ព្រះរាជក្រមលេខ នស/រកម/០៦១៨/០០៨ ចុះថ្ងៃទី២១ ខែមិថុនា ឆ្នាំ២០១៨ ដែលប្រកាសឱ្យប្រើច្បាប់ស្តីពីសញ្ជាតិ
- បានទ្រង់យល់សេចក្តីក្រាបបង្គំទូលថ្វាយរបស់សម្តេចអគ្គមហាសេនាបតីតេជោ **ហ៊ុន សែន** នាយករដ្ឋមន្ត្រី នៃព្រះរាជាណាចក្រកម្ពុជា

ត្រាស់បង្គាប់

មាត្រា ១ : ផ្តល់សញ្ជាតិខ្មែរ តាមសញ្ជាតូបនីយកម្មដល់លោក **លីវ ដាវ៉ៃ** (LIU, DAWEI) ជនជាតិចិន សញ្ជាតិចិន កើតថ្ងៃទី២៧ ខែធ្នូ ឆ្នាំ១៩៧៦ នៅខេត្ត Hebei សាធារណរដ្ឋប្រជាមានិតចិន ដោយប្តូរឈ្មោះជា **មៃខឺ លីវ** (MICHAEL LIU)។

មាត្រា ២ : សម្តេចអគ្គមហាសេនាបតីតេជោ **ហ៊ុន សែន** នាយករដ្ឋមន្ត្រី នៃព្រះរាជាណាចក្រកម្ពុជា ត្រូវទទួលបន្ទុកអនុវត្តព្រះរាជក្រឹត្យនេះ ចាប់ពីថ្ងៃឡាយព្រះហស្តលេខាតទៅ។

៣៧៨.១៤១២.១៣៦២

ធ្វើនៅព្រះបរមរាជវាំង, ថ្ងៃទី ០១ ខែធ្នូ ឆ្នាំ ២០១៨

នរោត្តម សីហមុនី

បានបង្គំថ្វាយព្រះមហាក្សត្រ
សូមឡាយព្រះហស្តលេខា
នាយករដ្ឋមន្ត្រី

បានចម្លងត្រឹមត្រូវតាមច្បាប់ដើម
ឧបនាយករដ្ឋមន្ត្រីប្រចាំការ
រដ្ឋមន្ត្រីទទួលបន្ទុកទីស្តីការគណៈរដ្ឋមន្ត្រី

កិត្តិនីតិកោសលបណ្ឌិត **ប៊ិន ឈិន**

ព្រះរាជក្រឹត្យ

នស/រកត/១២១៨/១៣៤៥

យើង

ព្រះករុណាព្រះបាទសម្ដេចព្រះបរមនាថ នរោត្តម សីហមុនី
សមានភូមិជាតិសាសនា រក្ខតខត្តិយា ខេមរារដ្ឋរាស្ត្រ ពុទ្ធិន្ទ្រាធរាមហាក្សត្រ
ខេមរាជនា សមូហោភាស កម្ពុជឯករាជរដ្ឋបូរណសន្តិ សុភមង្គលា សិរីវិបុលា
ខេមរាស្រីពិរាស្ត្រ ព្រះចៅក្រុងកម្ពុជាធិបតី

- បានទ្រង់យល់រដ្ឋធម្មនុញ្ញ នៃព្រះរាជាណាចក្រកម្ពុជា
- បានទ្រង់យល់ព្រះរាជក្រឹត្យលេខ នស / រកត / ០៩១៨ / ៩២៥ ចុះថ្ងៃទី០៦ ខែកញ្ញា ឆ្នាំ២០១៨ ស្ដីពីការតែងតាំងរាជរដ្ឋាភិបាល នៃព្រះរាជាណាចក្រកម្ពុជា
- បានទ្រង់យល់ព្រះរាជក្រមលេខ នស / រកម / ០៦១៨ / ០១២ ចុះថ្ងៃទី២៨ ខែមិថុនា ឆ្នាំ២០១៨ ដែលប្រកាសឱ្យប្រើច្បាប់ស្ដីពីការរៀបចំ និងការប្រព្រឹត្តទៅនៃគណៈរដ្ឋមន្ត្រី
- បានទ្រង់យល់ព្រះរាជក្រមលេខ នស/រកម/០៦១៨/០០៨ ចុះថ្ងៃទី២១ ខែមិថុនា ឆ្នាំ២០១៨ ដែលប្រកាសឱ្យប្រើច្បាប់ស្ដីពីសញ្ជាតិ
- បានទ្រង់យល់សេចក្ដីក្រាបបង្គំទូលថ្វាយរបស់សម្ដេចអគ្គមហាសេនាបតីតេជោ **ហ៊ុន សែន** នាយករដ្ឋមន្ត្រី នៃព្រះរាជាណាចក្រកម្ពុជា

ត្រាស់បង្គាប់

មាត្រា ១ : ផ្ដល់សញ្ជាតិខ្មែរ តាមសញ្ជាតូបនីយកម្មដល់លោក **ម៉ា ហានប៊ីន** (MA HANBIN) ជនជាតិចិន សញ្ជាតិចិន កើតថ្ងៃទី២៩ ខែតុលា ឆ្នាំ១៩៩១ នៅខេត្ត Guangdong សាធារណរដ្ឋប្រជាមានិតចិន ដោយប្ដូរឈ្មោះជា **ម៉ា ហានពីន** (MA HANBIN)។

មាត្រា ២ : សម្ដេចអគ្គមហាសេនាបតីតេជោ **ហ៊ុន សែន** នាយករដ្ឋមន្ត្រី នៃព្រះរាជាណាចក្រកម្ពុជា ត្រូវទទួលបន្ទុកអនុវត្តព្រះរាជក្រឹត្យនេះ ចាប់ពីថ្ងៃឡាយព្រះហស្តលេខាតទៅ។

ពរជ. ១៥១២.១៣៦៣

ធ្វើនៅព្រះបរមរាជវាំង, ថ្ងៃទី ០៦ ខែ ធ្នូ ឆ្នាំ ២០១៨

នរោត្តម សីហមុនី

នរោត្តម សីហមុនី

បានចម្លងត្រឹមត្រូវតាមច្បាប់ដើម
ឧបនាយករដ្ឋមន្ត្រីប្រចាំការ
រដ្ឋមន្ត្រីទទួលបន្ទុកទីស្ដីការគណៈរដ្ឋមន្ត្រី

កិត្តិនីតិកោសលបណ្ឌិត **ប៊ិន ឈិន**

KRET

NS / KRT / 1218 / 1349

Nous
Preah Karuna Preah Bat Samdech
Preah Boromneath Norodom Sihamoni
Roi du Cambodge

NOMMONS

Honorable Nguyen Hoa Binh,
Commandeur de l'Ordre Royal du Sahamétrei,
en témoignage de Notre haute considération.

៣៧៧.៥៥២.១៣២៤
បានប្រថាប់ព្រះរាជលញ្ឆករហើយ

Fait au Palais Royal, le 1 Décembre 2018

បានចម្លងត្រឹមត្រូវតាមច្បាប់ដើម
លេខ ...០៦៤/១៨..... រ. ចច
រាជធានីភ្នំពេញ ថ្ងៃទី ...០១..... ខែ ...ធ្នូ......... ឆ្នាំ ២០១៨
សម្តេចចៅហ្វាវាំង វរវៀងជ័យ អធិបតីស្រីង្គារ គង់ សំអុល
ឧបនាយករដ្ឋមន្ត្រី និងរដ្ឋមន្ត្រីក្រសួងព្រះបរមរាជវាំង

KRET

NS / KRT / 1218 / 1350

Nous
Preah Karuna Preah Bat Samdech
Preah Boromneath Norodom Sihamoni
Roi du Cambodge

NOMMONS

Honorable Khamphane Sitthidampha,
Commandeur de l'Ordre Royal du Sahamétrei,
en témoignage de Notre haute considération.

ពស. ១៥១២.១៣៦៥
បានប្រថាប់ព្រះរាជលញ្ឆករហើយ

Fait au Palais Royal, le 1 Décembre 2018

បានចម្លងត្រឹមត្រូវតាមច្បាប់ដើម
លេខ : .... រ. ចច
រាជធានីភ្នំពេញ ថ្ងៃទី ០១ ខែ ធ្នូ ឆ្នាំ ២០១៨
សម្ដេចចៅហ្វាវាំង វេងជ័យឧត្ដមអធិបតីស្រង្គារ គង់ សំអុល
ឧបនាយករដ្ឋមន្ត្រី និងជារដ្ឋមន្ត្រីក្រសួងព្រះបរមរាជវាំង

ព្រះរាជក្រឹត្យ

នស/រកត/១២១៨/១៣៥១

យើង

ព្រះករុណាព្រះបាទសម្តេចព្រះបរមនាថ នរោត្តម សីហមុនី
សមានភូមិជាតិសាសនា រក្ខតខត្តិយា ខេមរារដ្ឋរាស្ត្រ ពុទ្ធិន្ទ្រាធរាមហាក្សត្រ
ខេមរាជនា សមូហោភាស កម្ពុជឯករាជរដ្ឋបូរណសន្តិ សុភមង្គលា សិរីវិបុលា
ខេមរាស្រីពិរាស្ត្រ ព្រះចៅក្រុងកម្ពុជាធិបតី

(យោងតាមសេចក្តីក្រាបបង្គំទូលថ្វាយរបស់ឯកឧត្តមប្រធានក្រុមប្រឹក្សាធម្មនុញ្ញ
នៃព្រះរាជាណាចក្រកម្ពុជា)

ប្រោសព្រះរាជទាន
ដូច

ក- គ្រឿងឥស្សរិយយស **មុនីសារាភ័ណ្ឌ** ថ្នាក់ **មហាសេរីវឌ្ឍន៍** :

១- សម្តេចព្រះមហិស្សរា **នរោត្តម ច័ក្រពង្ស**

ខ- គ្រឿងឥស្សរិយយស **សុវត្ថារា** ថ្នាក់ **មហាសេរីវឌ្ឍន៍** :

១- ឯកឧត្តម **សំ ព្រហ្មនា**

(ហត្ថលេខា) នរោត្តម សីហមុនី

១.៧. ១៩១៤ .១៣៦៦

នរោត្តម សីហមុនី

ធ្វើនៅព្រះបរមរាជវាំង, ថ្ងៃទី ០១ ខែ ធ្នូ ឆ្នាំ ២០១៨

បានចម្លងត្រឹមត្រូវតាមច្បាប់ដើម
ឧបនាយករដ្ឋមន្ត្រីប្រចាំការ
រដ្ឋមន្ត្រីទទួលបន្ទុកទីស្តីការគណៈរដ្ឋមន្ត្រី

កិត្តិនីតិកោសលបណ្ឌិត **ប៊ិន ឈិន**

ព្រះរាជក្រឹត្យ

នស/រកត/១២១៨/១៣៥២

យើង

ព្រះករុណាព្រះបាទសម្តេចព្រះបរមនាថ នរោត្តម សីហមុនី
សមានភូមិជាតិសាសនា រក្ខតខត្តិយា ខេមរារដ្ឋរាស្ត្រ ពុទ្ធិន្ទ្រាធរាមហាក្សត្រ
ខេមរាជនា សមូហោភាស កម្ពុជឯករាជរដ្ឋបូរណសន្តិ សុភមង្គលា សិរីវិបុលា
ខេមរាស្រីពិរាស្ត្រ ព្រះចៅក្រុងកម្ពុជាធិបតី

(យោងតាមសេចក្តីក្រាបបង្គំទូលថ្វាយរបស់ឯកឧត្តមប្រធានក្រុមប្រឹក្សាធម្មនុញ្ញ
នៃព្រះរាជាណាចក្រកម្ពុជា)

ប្រោសព្រះរាជទាន

នូវ

ក- គ្រឿងឥស្សរិយយស **ជាតូបការ** :
១- ឯកឧត្តម **តាំង រតនា** ២- ឯកឧត្តម **ព្រហ្ម វិចិត្រអក្ខរា**

ខ- គ្រឿងឥស្សរិយយស **មុនីសារាភ័ណ្ឌ** ថ្នាក់ **មហាសេរីវឌ្ឍន៍** :
១- ឯកឧត្តម **សេង ពុទ្ធី**

គ- គ្រឿងឥស្សរិយយស **ព្រះរាជាណាចក្រកម្ពុជា** ថ្នាក់ **មហាសេរីវឌ្ឍន៍** :
១- ឯកឧត្តម **ស៊ាន សេនា**

ឃ- គ្រឿងឥស្សរិយយស **ព្រះរាជាណាចក្រកម្ពុជា** ថ្នាក់ **មហាសេនា** :
១- ឯកឧត្តម **សំ ព្រហ្មនី** ២- ឯកឧត្តម **ខ្លូត ពេជ្រ**
៣- លោកស្រី **លិន លីនដា**

ង- គ្រឿងឥស្សរិយយស **ព្រះរាជាណាចក្រកម្ពុជា** ថ្នាក់ **ធិបឌិន្ទ** :
១- ឯកឧត្តម **ខោល រោហិធ្វី**

ច- គ្រឿងឥស្សរិយយស **ព្រះរាជាណាចក្រកម្ពុជា** ថ្នាក់ **សេនា** :
១- ឯកឧត្តម **អ៊ុត សំអឿន** ២- លោកជំទាវ **ម៉ម ជាតា្លាលីណែត**
៣- ឯកឧត្តម **គីលីយ៉េង ប្លែស** ៤- ឯកឧត្តម **សូ វាសនា**

ឆ- គ្រឿងឥស្សរិយយស **ព្រះរាជាណាចក្រកម្ពុជា** ថ្នាក់ **អស្សឫទ្ធិ** :
១- ឯកឧត្តម **សោ សុជីវ័ន្ត** ២- ឯកឧត្តម **ឡឿក សុថាវិន**
៣- អ្នកម្នាង **ស៊ីសុវត្ថិ ផល្លា** ៤- ឯកឧត្តម **ប៉ែត សារឿន**
៥- លោក **ស្រ៊ី សុដារ៉ា** ៦- កញ្ញា **សុខ ស៊ីដែត**
៧- លោក **មាស បញ្ញាមុធ** ៨- លោក **ស៊ាន ជួងសិទ្ធិរាជ្យ**

ពរជ.១៥១២.១៣៦៧

ធ្វើនៅព្រះបរមរាជវាំង, ថ្ងៃទី ០១ ខែធ្នូ ឆ្នាំ២០១៨

នរោត្តម សីហមុនី

បានចម្លងត្រឹមត្រូវតាមច្បាប់ដើម
ឧបនាយករដ្ឋមន្ត្រីប្រចាំការ
រដ្ឋមន្ត្រីទទួលបន្ទុកទីស្តីការគណៈរដ្ឋមន្ត្រី

កិត្តិនីតិកោសលបណ្ឌិត **ប៊ិន ឈិន**

ព្រះរាជក្រឹត្យ

នស/រកត/១២១៨/១៣៥៣

យើង

ព្រះករុណាព្រះបាទសម្តេចព្រះបរមនាថ នរោត្តម សីហមុនី
សមានភូមិជាតិសាសនា រក្ខតខត្តិយា ខេមរារដ្ឋរាស្ត្រ ពុទ្ធិន្ទ្រាធរាមហាក្សត្រ
ខេមរាជនា សមូហោភាស កម្ពុជឯករាជរដ្ឋបូរណសន្តិ សុភមង្គលា សិរីវិបុលា
ខេមរាស្រីពិរាស្ត្រ ព្រះចៅក្រុងកម្ពុជាធិបតី

(យោងតាមសេចក្តីក្រាបបង្គំទូលថ្វាយរបស់ឯកឧត្តមប្រធានក្រុមប្រឹក្សាជម្មនុញ្ញ
នៃព្រះរាជាណាចក្រកម្ពុជា)

ប្រោសព្រះរាជទាន

ដូច

ក- គ្រឿងឥស្សរិយយស **សម្តេចព្រះមហាក្សត្រិយានី ព្រះស៊ីសុវត្ថិ មុនីវង្ស កុសុមៈ នារីរ័ត្ន** ថ្នាក់ **មហាសេរីវឌ្ឍន៍** :

១- ឯកឧត្តម **ចាន់ សុខចន្ទនា**

ខ- គ្រឿងឥស្សរិយយស **មុនីសារាភ័ណ្ឌ** ថ្នាក់ **មហាសេរីវឌ្ឍន៍** :

១- ឯកឧត្តម **ម៉េង ផល្លា** ២- លោក **សាយ រស្មី**

គ- គ្រឿងឥស្សរិយយស **ព្រះរាជាណាចក្រកម្ពុជា** ថ្នាក់ **មហាសេរីវឌ្ឍន៍** :

១- ឯកឧត្តម **អ៊ី ប៊ុនហេង** ២- កញ្ញា **សារិន សច្ចជា**
៣- លោក **កែវ ពេជ្ជនៈ** ៤- ឯកឧត្តម **ស៊ិន ចិត្រា**
៥- លោក **ឃុន សំណាង** ៦- លោក **សុខ ស៊ីវ៉ាណា**
៧- លោក **យន់ សំណាង**

ឃ- គ្រឿងឥស្សរិយយស **មុនីសារាភ័ណ្ឌ** ថ្នាក់ **មហាសេនា** :

១- លោក **ណើរ ណារិទ្ធ**

ង- គ្រឿងឥស្សរិយយស **ព្រះរាជាណាចក្រកម្ពុជា** ថ្នាក់ **មហាសេនា** :

១- លោក **អម សុផាត** ២- កញ្ញា **ថូ គឹមធី**
៣- លោក **ម៉ែន ស៊ាន** ៤- លោក **ថូ ឧត្តម**
៥- លោក **អ៊ុក ភាម៉ាច** ៦- លោកស្រី **រៀល សុគន្ធ**
៧- លោក **សំ វ៉ាឌុង** ៨- លោកស្រី **ប៊ិន សុគី**

ច- គ្រឿងឥស្សរិយយស **ព្រះរាជាណាចក្រកម្ពុជា** ថ្នាក់ **ធិបឌិន្ទ** :

១- លោក **ជា វណ្ណថា** ២- លោក **ជួប សំបូរ**
៣- លោកស្រី **លី នី** ៤- លោកស្រី **តុង ស្រីល័ក្ខណ៍**

ឆ- គ្រឿងឥស្សរិយយស **ព្រះរាជាណាចក្រកម្ពុជា** ថ្នាក់ **អស្សឫទ្ធិ** :

១- លោកស្រី **ជួន ចាន់ថារី**

ការ: ១៥១៧-១៣៦៤

ធ្វើនៅព្រះបរមរាជវាំង, ថ្ងៃទី ០១ ខែ ធ្នូ ឆ្នាំ ២០១៨

នរោត្តម សីហមុនី

នរោត្តម សីហមុនី

បានចម្លងត្រឹមត្រូវតាមច្បាប់ដើម
ឧបនាយករដ្ឋមន្ត្រីប្រចាំការ
រដ្ឋមន្ត្រីទទួលបន្ទុកទីស្តីការគណៈរដ្ឋមន្ត្រី

កិត្តិនីតិកោសលបណ្ឌិត **ប៊ិន ឈិន**

ព្រះរាជក្រឹត្យ

នស/រកត/១២១៨/១៣៥៤

យើង

ព្រះករុណាព្រះបាទសម្តេចព្រះបរមនាថ នរោត្តម សីហមុនី
សមានភូមិជាតិសាសនា រក្ខតខត្តិយា ខេមរារដ្ឋរាស្ត្រ ពុទ្ធិន្ទ្រាធរាមហាក្សត្រ
ខេមរាជនា សមូហោភាស កម្ពុជឯករាជរដ្ឋបូរណសន្តិ សុភមង្គលា សិរីវិបុលា
ខេមរាស្រីពិរាស្ត្រ ព្រះចៅក្រុងកម្ពុជាធិបតី

- បានទ្រង់យល់រដ្ឋធម្មនុញ្ញ នៃព្រះរាជាណាចក្រកម្ពុជា
- បានទ្រង់យល់ព្រះរាជក្រឹត្យលេខ នស / រកត / ០៩១៨ / ៩២៥ ចុះថ្ងៃទី០៦ ខែកញ្ញា ឆ្នាំ២០១៨ ស្តីពីការតែងតាំងរាជរដ្ឋាភិបាល នៃព្រះរាជាណាចក្រកម្ពុជា
- បានទ្រង់យល់ព្រះរាជក្រមលេខ នស / រកម / ០៦១៨ / ០១២ ចុះថ្ងៃទី២៨ ខែមិថុនា ឆ្នាំ២០១៨ ដែលប្រកាសឱ្យប្រើច្បាប់ស្តីពីការរៀបចំ និងការប្រព្រឹត្តទៅនៃគណៈរដ្ឋមន្ត្រី
- បានទ្រង់យល់ព្រះរាជក្រមលេខ នស/រកម/០៦១៨/០០៨ ចុះថ្ងៃទី២១ ខែមិថុនា ឆ្នាំ២០១៨ ដែលប្រកាសឱ្យប្រើច្បាប់ស្តីពីសញ្ជាតិ
- បានទ្រង់យល់សេចក្តីក្រាបបង្គំទូលថ្វាយរបស់សម្តេចអគ្គមហាសេនាបតីតេជោ **ហ៊ុន សែន** នាយករដ្ឋមន្ត្រី នៃព្រះរាជាណាចក្រកម្ពុជា

ត្រាស់បង្គាប់

មាត្រា ១ : ផ្តល់សញ្ជាតិខ្មែរ តាមសញ្ជាតូបនីយកម្មដល់លោក **លីន យានលិ** (LIN, YANLI) ជនជាតិចិន សញ្ជាតិចិន កើតថ្ងៃទី០៦ ខែតុលា ឆ្នាំ១៩៧០ នៅខេត្ត Guangdong សាធារណរដ្ឋប្រជាមានិតចិន។

មាត្រា ២ : សម្តេចអគ្គមហាសេនាបតីតេជោ **ហ៊ុន សែន** នាយករដ្ឋមន្ត្រី នៃព្រះរាជាណាចក្រកម្ពុជា ត្រូវទទួលបន្ទុកអនុវត្តព្រះរាជក្រឹត្យនេះ ចាប់ពីថ្ងៃឡាយព្រះហស្តលេខាតទៅ។

៣៧.១៤១៥.១៣២៩

ធ្វើនៅព្រះបរមរាជវាំង, ថ្ងៃទី ០៦ ខែ ធ្នូ ឆ្នាំ ២០១៨

នរោត្តម សីហមុនី

នរោត្តម សីហមុនី

បានចម្លងត្រឹមត្រូវតាមច្បាប់ដើម
ឧបនាយករដ្ឋមន្ត្រីប្រចាំការ
រដ្ឋមន្ត្រីទទួលបន្ទុកទីស្តីការគណៈរដ្ឋមន្ត្រី

កិត្តិនីតិកោសលបណ្ឌិត **ប៊ិន ឈិន**

ព្រះរាជក្រឹត្យ

នស/រកត/១២១៨/១៣៥៥

យើង

ព្រះករុណាព្រះបាទសម្តេចព្រះបរមនាថ នរោត្តម សីហមុនី
សមានភូមិជាតិសាសនា រក្ខតខត្តិយា ខេមរារដ្ឋរាស្ត្រ ពុទ្ធិន្ទ្រាធរាមហាក្សត្រ
ខេមរាជនា សមូហោភាស កម្ពុជឯករាជរដ្ឋបូរណសន្តិ សុភមង្គលា សិរីវិបុលា
ខេមរាស្រីពិរាស្ត្រ ព្រះចៅក្រុងកម្ពុជាធិបតី

- បានទ្រង់យល់រដ្ឋធម្មនុញ្ញ នៃព្រះរាជាណាចក្រកម្ពុជា
- បានទ្រង់យល់ព្រះរាជក្រឹត្យលេខ នស/រកត/០៩១៨/៩២៥ ចុះថ្ងៃទី០៦ ខែកញ្ញា ឆ្នាំ២០១៨ ស្តីពីការតែងតាំងរាជរដ្ឋាភិបាល នៃព្រះរាជាណាចក្រកម្ពុជា
- បានទ្រង់យល់ព្រះរាជក្រមលេខ នស/រកម/០៦១៨/០១២ ចុះថ្ងៃទី២៨ ខែមិថុនា ឆ្នាំ២០១៨ ដែលប្រកាសឲ្យប្រើច្បាប់ស្តីពីការរៀបចំ និងការប្រព្រឹត្តទៅ នៃគណៈរដ្ឋមន្ត្រី
- បានទ្រង់យល់ព្រះរាជក្រមលេខ នស/រកម/០១៩៦/០៧ ចុះថ្ងៃទី២៤ ខែមករា ឆ្នាំ១៩៩៦ ដែលប្រកាសឲ្យប្រើច្បាប់ស្តីពីការបង្កើតក្រសួងការពារជាតិ
- បានទ្រង់យល់ព្រះរាជក្រឹត្យលេខ នស/រកត/០៧០១/២៣៧ ចុះថ្ងៃទី១៨ ខែកក្កដា ឆ្នាំ២០០១ ស្តីពីការកែសម្រួលតួនាទី ភារកិច្ច និងរចនាសម្ព័ន្ធចាត់តាំងរបស់អគ្គបញ្ជាការដ្ឋាននៃកងយោធពលខេមរភូមិន្ទ
- បានទ្រង់យល់សេចក្តីក្រាបបង្គំទូលថ្វាយរបស់សម្តេចអគ្គមហាសេនាបតីតេជោ **ហ៊ុន សែន** នាយករដ្ឋមន្ត្រី នៃព្រះរាជាណាចក្រកម្ពុជា

ត្រាស់បង្គាប់

មាត្រា ១ : តម្លើងឋានន្តរស័ក្តិដល់ឧត្តមសេនីយ៍ឯក **ឃឹម ម៉ិនសុខ** អត្តលេខ ០០០៩៧០ ជា នាយឧត្តមសេនីយ៍ នាយទាហានថ្នាក់ឧត្តមសេនីយ៍ នៃកងយោធពលខេមរភូមិន្ទ។

មាត្រា ២ : តែងតាំងនាយឧត្តមសេនីយ៍ **ឃឹម ម៉ិនសុខ** អត្តលេខ ០០០៩៧០ ជារដ្ឋលេខាធិការក្រសួងការពារជាតិ។

មាត្រា ៣ : សម្តេចអគ្គមហាសេនាបតីតេជោ **ហ៊ុន សែន** នាយករដ្ឋមន្ត្រី នៃព្រះរាជាណាចក្រកម្ពុជា ត្រូវទទួលបន្ទុកអនុវត្តព្រះរាជក្រឹត្យនេះ ចាប់ពីថ្ងៃឡាយព្រះហស្តលេខាតទៅ ។

១៧៩៧.១៥១២.១៣៧០

នរោត្តមសីហមុនី

នរោត្តម សីហមុនី

ធ្វើនៅព្រះបរមរាជវាំង, ថ្ងៃទី ០៦ ខែធ្នូ ឆ្នាំ ២០១៨

បានចម្លងត្រឹមត្រូវតាមច្បាប់ដើម

ឧបនាយករដ្ឋមន្ត្រីប្រចាំការ

រដ្ឋមន្ត្រីទទួលបន្ទុកទីស្តីការគណៈរដ្ឋមន្ត្រី

កិត្តិនីតិកោសលបណ្ឌិត **ប៊ិន ឈិន**

ព្រះរាជក្រឹត្យ

នស/រកត/១២១៨/១៣៥៦

យើង

ព្រះករុណាព្រះបាទសម្តេចព្រះបរមនាថ នរោត្តម សីហមុនី
សមានភូមិជាតិសាសនា រក្ខតខត្តិយា ខេមរារដ្ឋរាស្ត្រ ពុទ្ធិន្ទ្រាធរាមហាក្សត្រ
ខេមរាជនា សមូហោភាស កម្ពុជឯករាជរដ្ឋបូរណសន្តិ សុភមង្គលា សិរីវិបុលា
ខេមរាស្រីពិរាស្ត្រ ព្រះចៅក្រុងកម្ពុជាធិបតី

- បានទ្រង់យល់រដ្ឋធម្មនុញ្ញ នៃព្រះរាជាណាចក្រកម្ពុជា
- បានទ្រង់យល់ព្រះរាជក្រឹត្យលេខ នស/រកត/០៩១៨/៩២៥ ចុះថ្ងៃទី០៦ ខែកញ្ញា ឆ្នាំ២០១៨ ស្តីពីការតែងតាំងរាជរដ្ឋាភិបាល នៃព្រះរាជាណាចក្រកម្ពុជា
- បានទ្រង់យល់ព្រះរាជក្រមលេខ នស/រកម/០៦១៨/០១២ ចុះថ្ងៃទី២៨ ខែមិថុនា ឆ្នាំ២០១៨ ដែលប្រកាសឲ្យប្រើច្បាប់ស្តីពីការរៀបចំ និងការប្រព្រឹត្តទៅ នៃគណៈរដ្ឋមន្ត្រី
- បានទ្រង់យល់ព្រះរាជក្រមលេខ ០៦/នស/៩៤ ចុះថ្ងៃទី៣០ ខែតុលា ឆ្នាំ១៩៩៤ ដែលប្រកាសឲ្យប្រើច្បាប់ស្តីពីសហលក្ខន្តិកៈមន្ត្រីរាជការស៊ីវិល នៃព្រះរាជាណាចក្រកម្ពុជា
- បានទ្រង់យល់ព្រះរាជក្រមលេខ នស/រកម/០១៩៦/០៨ ចុះថ្ងៃទី២៤ ខែមករា ឆ្នាំ១៩៩៦ ដែលប្រកាសឲ្យប្រើច្បាប់ស្តីពីការបង្កើតក្រសួងមហាផ្ទៃ
- បានទ្រង់យល់ព្រះរាជក្រមលេខ នស/រកម/០៥០៨/០១៧ ចុះថ្ងៃទី២៤ ខែឧសភា ឆ្នាំ២០០៨ ដែលប្រកាសឲ្យប្រើច្បាប់ស្តីពីការគ្រប់គ្រងរដ្ឋបាលរាជធានី ខេត្ត ក្រុង ស្រុក ខណ្ឌ
- បានទ្រង់យល់សេចក្តីក្រាបបង្គំទូលថ្វាយរបស់សម្តេចអគ្គមហាសេនាបតីតេជោ **ហ៊ុន សែន** នាយករដ្ឋមន្ត្រី នៃព្រះរាជាណាចក្រកម្ពុជា

ត្រាស់បង្គាប់

មាត្រា ១ : តែងតាំងឯកឧត្តម **ទៀ សីហា** ឋាននន្តរស័ក្តិ ឧត្តមមន្ត្រី ថ្នាក់លេខ ៣ ជាអភិបាល នៃគណៈអភិបាលខេត្តសៀមរាប។

មាត្រា ២ : សម្តេចអគ្គមហាសេនាបតីតេជោ **ហ៊ុន សែន** នាយករដ្ឋមន្ត្រី នៃព្រះរាជាណាចក្រកម្ពុជា ត្រូវទទួលបន្ទុកអនុវត្តព្រះរាជក្រឹត្យនេះ ចាប់ពីថ្ងៃឡាយព្រះហស្តលេខាតទៅ ។

នរោត្តម សីហមុនី

រាជ. ១៥១២. ១៣៧១

នរោត្តម សីហមុនី

ធ្វើនៅព្រះបរមរាជវាំង, ថ្ងៃទី ០៦ ខែ ធ្នូ ឆ្នាំ ២០១៨

បានចម្លងត្រឹមត្រូវតាមច្បាប់ដើម
ឧបនាយករដ្ឋមន្ត្រីប្រចាំការ
រដ្ឋមន្ត្រីទទួលបន្ទុកទីស្តីការគណៈរដ្ឋមន្ត្រី

កិត្តិនីតិកោសលបណ្ឌិត **ប៊ិន ឈិន**

ព្រះរាជាណាចក្រកម្ពុជា
ជាតិ សាសនា ព្រះមហាក្សត្រ

រាជរដ្ឋាភិបាលកម្ពុជា

លេខៈ...១៧៤...អនក្រ.បក

អនុក្រឹត្យ
ស្ដីពី
ការបង្កើតតំបន់ការពារទេសភាព«បឹងលំកុដ»

រាជរដ្ឋាភិបាល

- បានឃើញរដ្ឋធម្មនុញ្ញនៃព្រះរាជាណាចក្រកម្ពុជា
- បានឃើញព្រះរាជក្រឹត្យលេខ នស/រកត/០៩១៨/៩២៥ ចុះថ្ងៃទី០៦ ខែកញ្ញា ឆ្នាំ២០១៨ ស្តីពីការតែងតាំងរាជរដ្ឋាភិបាលនៃព្រះរាជាណាចក្រកម្ពុជា
- បានឃើញព្រះរាជក្រមលេខ នស/រកម/០៦១៨/០១២ ចុះថ្ងៃទី២៨ ខែមិថុនា ឆ្នាំ២០១៨ ដែលប្រកាសឱ្យប្រើច្បាប់ស្តីពីការរៀបចំ និងការប្រព្រឹត្តទៅនៃគណៈរដ្ឋមន្ត្រី
- បានឃើញព្រះរាជក្រមលេខ នស/រកម/០១៩៦/២១ ចុះថ្ងៃទី២៤ ខែមករា ឆ្នាំ១៩៩៦ ដែលប្រកាសឱ្យប្រើច្បាប់ស្តីពីការបង្កើតក្រសួងបរិស្ថាន
- បានឃើញព្រះរាជក្រមលេខ នស/រកម/១២៩៦/៣៦ ចុះថ្ងៃទី២៤ ខែធ្នូ ឆ្នាំ១៩៩៦ ដែលប្រកាសឱ្យប្រើច្បាប់ស្តីពីកិច្ចការពារបរិស្ថាន និងការគ្រប់គ្រងធនធានធម្មជាតិ
- បានឃើញព្រះរាជក្រមលេខ នស/រកម/០៨០១/១៤ ចុះថ្ងៃទី៣០ ខែសីហា ឆ្នាំ២០០១ ដែលប្រកាសឱ្យប្រើច្បាប់ភូមិបាល
- បានឃើញព្រះរាជក្រមលេខ នស/រកម/០២០៨/០០៧ ចុះថ្ងៃទី១៥ ខែកុម្ភៈ ឆ្នាំ២០០៨ ដែលប្រកាសឱ្យប្រើច្បាប់ស្តីពីតំបន់ការពារធម្មជាតិ
- បានឃើញអនុក្រឹត្យលេខ ១៣៥ អនក្រ.បក ចុះថ្ងៃទី០៥ ខែកក្កដា ឆ្នាំ២០១៦ ស្តីពីការរៀបចំ និងការប្រព្រឹត្តទៅរបស់ក្រសួងបរិស្ថាន
- យោងតាមសំណើរបស់រដ្ឋមន្ត្រីក្រសួងបរិស្ថាន

សម្រេច

មាត្រា១ .-

ត្រូវបានបង្កើតតំបន់ការពារទេសភាព«បឹងលំកុដ» ដែលមានផ្ទៃដីទំហំ ១១០,៩១ (មួយរយដប់ហិកតា និងកៅសិបមួយអា) ស្ថិតក្នុងភូមិសាស្ត្រ ឃុំសេដា ស្រុកលំផាត់ ខេត្តរតនគិរី ដូចមានផែនទីភ្ជាប់ជាឧបសម្ព័ន្ធនៃអនុក្រឹត្យនេះ និងមាននិយាមកា (Datum: WGS1984) ដូចខាងក្រោម៖

ល.រ	X	Y
១	៧៣៦៦៥៩	១៤៩៦១៧៦
២	៧៣៦៥២៧	១៤៩៦៤៤៦
៣	៧៣៦៣០៣	១៤៩៦៨៤៣
៤	៧៣៦១៩៣	១៤៩៧០០៣
៥	៧៣៦១៣៦	១៤៩៧០៦៨
៦	៧៣៥៩៨៨	១៤៩៧០៧១
៧	៧៣៥៨១០	១៤៩៧១៣៣
៨	៧៣៥៦៧០	១៤៩៧១៨៣
៩	៧៣៥៥៩២	១៤៩៧១៩៧
១០	៧៣៥៤១៧	១៤៩៧១៥៦
១១	៧៣៥២២២	១៤៩៦៩៦០
១២	៧៣៥២៦០	១៤៩៦៨៨៥
១៣	៧៣៥២៤០	១៤៩៦៧៧៥
១៤	៧៣៥២៤២	១៤៩៦៧០៨
១៥	៧៣៥១៧៥	១៤៩៦៦០៥
១៦	៧៣៥១៥៤	១៤៩៦៥៤៩
១៧	៧៣៥៣១២	១៤៩៦៤០៩
១៨	៧៣៥៤២៣	១៤៩៦៣០៦
១៩	៧៣៥៤៩២	១៤៩៦២៨៧
២០	៧៣៥៦១០	១៤៩៦២៦១
២១	៧៣៥៧០៣	១៤៩៦២២៣
២២	៧៣៥៧៧៥	១៤៩៦២១៦
២៣	៧៣៥៩៣២	១៤៩៦១៦៣
២៤	៧៣៦១៣៧	១៤៩៦១១៦
២៥	៧៣៦១៤១	១៤៩៦០៣១
២៦	៧៣៦៤២៨	១៤៩៦០០៧
២៧	៧៣៦៦០៤	១៤៩៦១៥០

មាត្រា២ ._

អនុក្រឹត្យនេះមានគោលបំណងដូចតទៅ៖

- ធានាការថែរក្សា និងការពារសោភ័ណភាពធម្មជាតិ ប្រព័ន្ធអេកូឡូស៊ី សារព័នមជ្ឈដ្ឋានធម្មជាតិ សត្វព្រៃ រុក្ខជាតិ និងវប្បធម៌
- ថែរក្សាការពារលំនឹងបរិស្ថាន និងរួមចំណែកកាត់បន្ថយការប្រែប្រួលអាកាសធាតុ និងហានិភ័យគ្រោះមហន្តរាយធម្មជាតិ
- ផ្តល់ផលិតផល និងសេវាកម្មធម្មជាតិសម្រាប់ការប្រើប្រាស់ប្រកបដោយនិរន្តរភាព
- លើកកម្ពស់ការចូលរួមរបស់សហគមន៍មូលដ្ឋានក៏ដូចជាសាធារណជនក្នុងការរួមចំណែកដល់ការគ្រប់គ្រង ការការពារ និងការអភិរក្សជីវៈចម្រុះ និងធនធានធម្មជាតិក្នុងតំបន់
- ថែរក្សាការពារ វប្បធម៌ ប្រពៃណី ការអភិវឌ្ឍ និងសារៈសំខាន់ផ្នែកវប្បធម៌ របស់សហគមន៍មូលដ្ឋាន
- បង្កើនតួនាទីប្រព័ន្ធអេកូឡូស៊ីក្នុងតំបន់ការពារធម្មជាតិ សម្រាប់ជាផលប្រយោជន៍ដល់សង្គមជាតិគ្រប់ជំនាន់។

មាត្រា៣ ._

ផ្ទៃដីអនុក្រឹត្យតំបន់ការពារទេសភាព«បឹងលំកុដ»នេះមិនរួមបញ្ចូលដីកម្មសិទ្ធិឯកជន និងដីប្រើប្រាស់ជាប្រយោជន៍សាធារណៈ។

មាត្រា៤ .-

ក្រសួងបរិស្ថានមានសមត្ថកិច្ចរៀបចំ និងគ្រប់គ្រងតំបន់ការពារទេសភាព«បឹងលំកុដ»ដោយសហការជាមួយក្រសួង ស្ថាប័នពាក់ព័ន្ធ និងរដ្ឋបាលខេត្តរតនគិរី និងកងកម្លាំងប្រដាប់អាវុធមានសមត្ថកិច្ច ដើម្បីធានាកិច្ចគាំពារបរិស្ថាន ការអភិរក្សជីវៈចម្រុះ និងការប្រើប្រាស់ធនធានធម្មជាតិប្រកបដោយនិរន្តរភាព។

មាត្រា៥ .-

បទប្បញ្ញត្តិទាំងឡាយណាដែលផ្ទុយនឹងអនុក្រឹត្យនេះត្រូវទុកជានិរាករណ៍។

មាត្រា៦ .-

រដ្ឋមន្ត្រីទទួលបន្ទុកទីស្តីការគណៈរដ្ឋមន្ត្រី រដ្ឋមន្ត្រីក្រសួងមហាផ្ទៃ រដ្ឋមន្ត្រីក្រសួងរៀបចំដែនដី នគរូបនីយកម្ម និងសំណង់ រដ្ឋមន្ត្រីក្រសួងសេដ្ឋកិច្ចនិងហិរញ្ញវត្ថុ រដ្ឋមន្ត្រីក្រសួងបរិស្ថាន រដ្ឋមន្ត្រីក្រសួងកសិកម្ម រុក្ខាប្រមាញ់ និងនេសាទ រដ្ឋមន្ត្រីគ្រប់ក្រសួង ប្រធានស្ថាប័នពាក់ព័ន្ធ អភិបាលនៃគណៈអភិបាលខេត្តរតនគិរី ត្រូវទទួលបន្ទុកអនុវត្តអនុក្រឹត្យនេះតាមភារកិច្ចរៀងៗខ្លួនចាប់ពីថ្ងៃចុះហត្ថលេខាតទៅ។

ថ្ងៃអង្គារ ៣ រោច ខែមិគសិរ ឆ្នាំច សំរឹទ្ធិស័ក ព.ស.២៥៦២

ធ្វើនៅរាជធានីភ្នំពេញ ថ្ងៃទី ២៧ ខែ ១១ ឆ្នាំ២០១៨

នាយករដ្ឋមន្ត្រី

សម្តេចអគ្គមហាសេនាបតីតេជោ ហ៊ុន សែន

បានយកសេចក្តីគោរពជម្រាបជូន

សម្តេចអគ្គមហាសេនាបតីតេជោនាយករដ្ឋមន្ត្រី សូមហត្ថលេខា

រដ្ឋមន្ត្រីក្រសួងបរិស្ថាន

សាយ សំអាល់

កន្លែងទទួល៖

- ក្រសួងព្រះបរមរាជវាំង
- អគ្គលេខាធិការដ្ឋានក្រុមប្រឹក្សាធម្មនុញ្ញ
- អគ្គលេខាធិការដ្ឋានព្រឹទ្ធសភា
- អគ្គលេខាធិការដ្ឋានរដ្ឋសភា
- ខុទ្ទកាល័យសម្តេចតេជោនាយករដ្ឋមន្ត្រី
- ខុទ្ទកាល័យសម្តេច ឯកឧត្តម លោកជំទាវឧបនាយករដ្ឋមន្ត្រី
- ដូចមាត្រា៦
- រាជកិច្ច
- ឯកសារ កាលប្បវត្តិ

ឧបសម្ព័ន្ធ ៖ អនុក្រឹត្យលេខ ១៧៤ អនក្រ.បក

ផែនទីតំបន់ការពារទេសភាពបឹងលំកុដ ស្ថិតក្នុងស្រុកលំផាត់ ខេត្តរតនគិរី លើផ្ទៃដីទំហំ ១១០,៩៤ ហិកតា

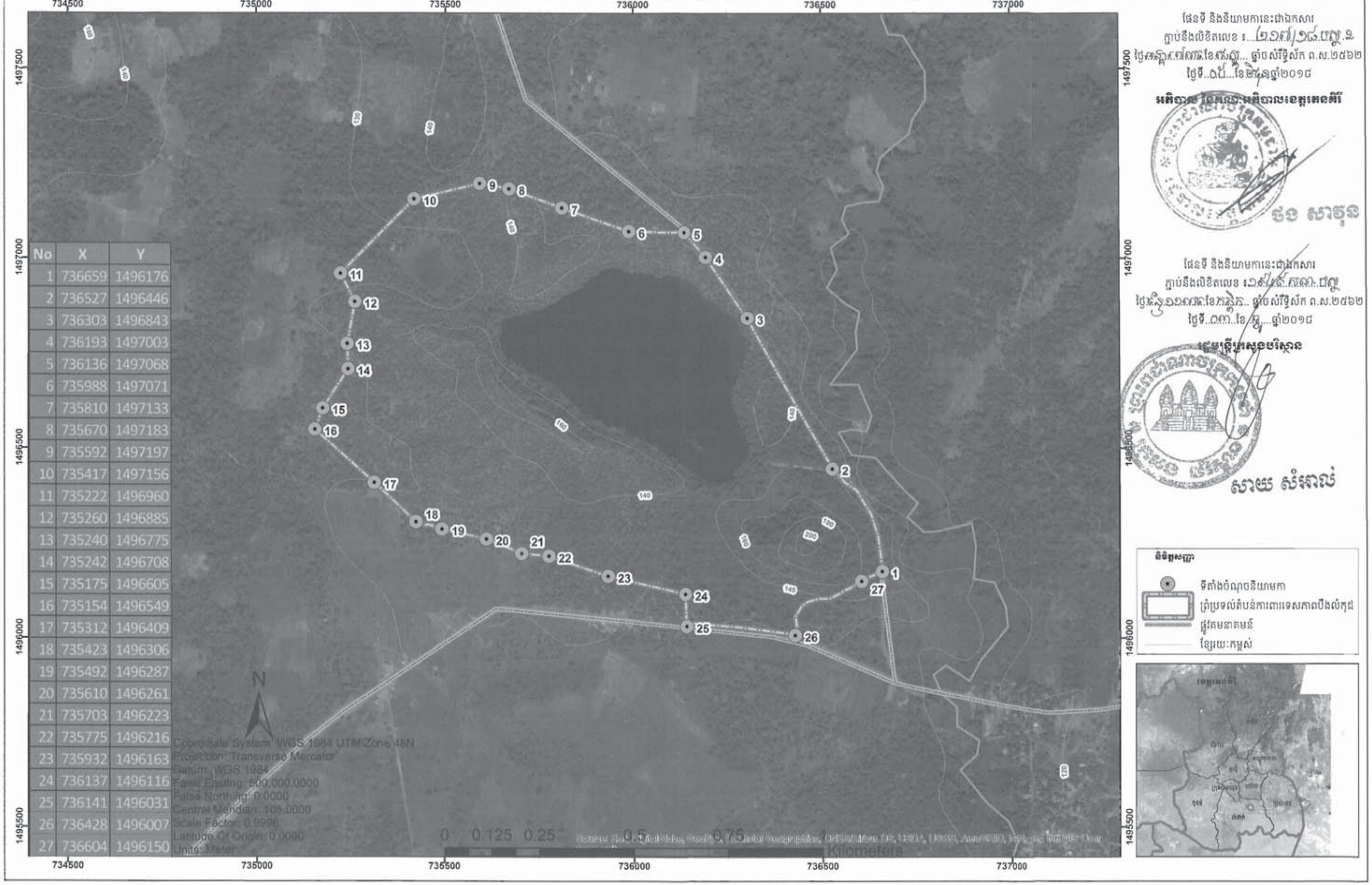

No	X	Y
1	736659	1496176
2	736527	1496446
3	736303	1496843
4	736193	1497003
5	736136	1497068
6	735988	1497071
7	735810	1497133
8	735670	1497183
9	735592	1497197
10	735417	1497156
11	735222	1496960
12	735260	1496885
13	735240	1496775
14	735242	1496708
15	735175	1496605
16	735154	1496549
17	735312	1496409
18	735423	1496306
19	735492	1496287
20	735610	1496261
21	735703	1496223
22	735775	1496216
23	735932	1496163
24	736137	1496116
25	736141	1496031
26	736428	1496007
27	736604	1496150

ព្រះរាជាណាចក្រកម្ពុជា

ជាតិ សាសនា ព្រះមហាក្សត្រ

រាជរដ្ឋាភិបាលកម្ពុជា

លេខ : ១៧៥ អនក្រ.បក

អនុក្រឹត្យ

ស្តីពី

ការផ្ទេរឥណទានថវិកា

រាជរដ្ឋាភិបាល

- បានឃើញរដ្ឋធម្មនុញ្ញនៃព្រះរាជាណាចក្រកម្ពុជា
- បានឃើញព្រះរាជក្រឹត្យលេខ នស/រកត/០៩១៨/៩២៥ ចុះថ្ងៃទី ០៦ ខែ កញ្ញា ឆ្នាំ ២០១៨ ស្តីពីការតែងតាំងរាជរដ្ឋាភិបាលនៃព្រះរាជាណាចក្រកម្ពុជា
- បានឃើញព្រះរាជក្រមលេខ នស/រកម/០៦១៨/០១២ ចុះថ្ងៃ ព្រហស្បតិ៍ ០១រោច ខែ បឋមាសាឍ ឆ្នាំច សំរឹទ្ធិស័ក ព.ស.២៥៦២ ត្រូវនឹងថ្ងៃទី ២៨ ខែ មិថុនា ឆ្នាំ ២០១៨ ដែលប្រកាសឱ្យប្រើច្បាប់ស្តីពីការរៀបចំ និងការប្រព្រឹត្តទៅនៃគណៈរដ្ឋមន្ត្រី
- បានឃើញព្រះរាជក្រមលេខ នស/រកម/០១៩៦/១៨ ចុះថ្ងៃទី ២៤ ខែ មករា ឆ្នាំ ១៩៩៦ ដែលប្រកាសឱ្យប្រើច្បាប់ស្តីពីការបង្កើតក្រសួងសេដ្ឋកិច្ចនិងហិរញ្ញវត្ថុ
- បានឃើញព្រះរាជក្រមលេខ នស/រកម/០៥០៨/០១៦ ចុះថ្ងៃទី ១៣ ខែ ឧសភា ឆ្នាំ ២០០៨ ដែលប្រកាសឱ្យប្រើច្បាប់ស្តីពីប្រព័ន្ធហិរញ្ញវត្ថុសាធារណៈ
- បានឃើញព្រះរាជក្រមលេខ នស/រកម/១២១៧/០១៩ ចុះថ្ងៃ សៅរ៍ ០៦រោច ខែ មិគសិរ ឆ្នាំ រកា ព.ស.២៥៦១ ត្រូវនឹងថ្ងៃទី ០៩ ខែ ធ្នូ គ.ស.២០១៧ ដែលប្រកាសឱ្យប្រើច្បាប់ស្តីពីហិរញ្ញវត្ថុសម្រាប់ការគ្រប់គ្រងឆ្នាំ ២០១៨
- បានឃើញអនុក្រឹត្យលេខ ៤៨៨ អនក្រ.បក ចុះថ្ងៃទី១៦ ខែតុលា ឆ្នាំ២០១៣ ស្តីពីការរៀបចំនិងការប្រព្រឹត្តទៅនៃក្រសួងសេដ្ឋកិច្ចនិងហិរញ្ញវត្ថុ
- បានឃើញអនុក្រឹត្យលេខ ២៣៧ អនក្រ.បក ចុះថ្ងៃ ចន្ទ ០៨ កើត ខែ បុស្ស ឆ្នាំរកា នព្វស័ក ព.ស. ២៥៦១ ត្រូវនឹងថ្ងៃទី ២៥ ខែ ធ្នូ ឆ្នាំ ២០១៧ ស្តីពីការបែងចែកឥណទានចំណាយថវិកាថ្នាក់ជាតិតាមជំពូកនៃច្បាប់ស្តីពីហិរញ្ញវត្ថុសម្រាប់ការគ្រប់គ្រងឆ្នាំ ២០១៨
- តាមសំណើរបស់រដ្ឋមន្ត្រីក្រសួងសេដ្ឋកិច្ចនិងហិរញ្ញវត្ថុ

សម្រេច

មាត្រា១.-

ត្រូវបានអនុញ្ញាតឱ្យផ្ទេរឥណទានថវិកាចំនួន ៣៤ ២២២ ៧០០ ០០០ រៀល (សាមសិបបួនបីលានពីរយម្ភៃពីរលានប្រាំពីររយពាន់រៀលគត់) ពីជំពូក ៦៩ (ចំណាយមិនបានគ្រោងទុក) នៃខ្ទង់ចំណាយមិនទាន់បែងចែកមកជំពូក ៦២ (អត្ថប្រយោជន៍សង្គម) ជូនក្រសួងការងារ និងបណ្តុះបណ្តាលវិជ្ជាជីវៈ សម្រាប់ការគ្រប់គ្រងឆ្នាំ ២០១៨។

មាត្រា២.-

ការបែងចែកឥណទានថវិកាចំណាយផ្ទៃក្នុងជំពូកនេះតាមគណនីនិងអនុគណនី ត្រូវធ្វើឡើងដោយប្រកាសរបស់រដ្ឋមន្ត្រីក្រសួងសេដ្ឋកិច្ចនិងហិរញ្ញវត្ថុ សម្រាប់បន្តទូទាត់ចំណាយរៀបចំកម្មវិធីជួបសំណេះសំណាល និងចុះសួរសុខទុក្ខជាមួយបងប្អូនកម្មករនិយោជិត និងឧបត្ថម្ភកម្មការិនីមានផ្ទៃពោះចំនួន ២៥ ៥០០ លានរៀល, និងចំណាយទូទាត់ប្រាក់ឈ្នួល និងប្រាក់អត្ថប្រយោជន៍ជូនកម្មករនិយោជិតនៅរោងចក្រដែលថៅកែបានស្លាប់ និងរត់ចោលចំនួន ៨ ៧២២,៧លានរៀល។

មាត្រា៣.-

រដ្ឋមន្ត្រីទទួលបន្ទុកទីស្តីការគណៈរដ្ឋមន្ត្រី រដ្ឋមន្ត្រីក្រសួងសេដ្ឋកិច្ចនិងហិរញ្ញវត្ថុ រដ្ឋមន្ត្រីក្រសួងការងារ និងបណ្តុះបណ្តាលវិជ្ជាជីវៈ ត្រូវទទួលបន្ទុកអនុវត្តអនុក្រឹត្យនេះ ចាប់ពីថ្ងៃចុះហត្ថលេខាតទៅ។

ថ្ងៃសៅរ៍ ៣ កើត ខែមិគសិរ ឆ្នាំច សំរឹទ្ធិស័ក ព.ស.២៥៦២

ធ្វើនៅរាជធានីភ្នំពេញ ថ្ងៃទី ៨ ខែ ធ្នូ ឆ្នាំ ២០១៨

នាយករដ្ឋមន្ត្រី

សម្តេចអគ្គមហាសេនាបតីតេជោ ហ៊ុន សែន

បានយកសេចក្តីគោរពជម្រាបជូន

សម្តេចអគ្គមហាសេនាបតីតេជោនាយករដ្ឋមន្ត្រីសូមហត្ថលេខា

ឧបនាយករដ្ឋមន្ត្រី

រដ្ឋមន្ត្រីក្រសួងសេដ្ឋកិច្ចនិងហិរញ្ញវត្ថុ

អគ្គបណ្ឌិតសភាចារ្យ អូន ព័ន្ធមុនីរ័ត្ន

កន្លែងទទួល:

- ក្រសួងព្រះបរមរាជវាំង
- អគ្គលេខាធិការដ្ឋានក្រុមប្រឹក្សាធម្មនុញ្ញ
- អគ្គលេខាធិការដ្ឋានព្រឹទ្ធសភា
- អគ្គលេខាធិការដ្ឋានរដ្ឋសភា
- ខុទ្ទកាល័យសម្តេចអគ្គមហាសេនាបតីតេជោនាយករដ្ឋមន្ត្រី
- ខុទ្ទកាល័យសម្តេច/ឯកឧត្តម/លោកជំទាវឧបនាយករដ្ឋមន្ត្រី
- ដូចមាត្រា៣
- រាជកិច្ច
- ឯកសារ-កាលប្បវត្តិ

ព្រះរាជាណាចក្រកម្ពុជា

ជាតិ សាសនា ព្រះមហាក្សត្រ

រាជរដ្ឋាភិបាលកម្ពុជា

លេខ : ១៧៦ អនក្រ.បក

អនុក្រឹត្យ

ស្ដីពីការផ្ទេរឥណទានថវិកា

រាជរដ្ឋាភិបាល

- បានឃើញរដ្ឋធម្មនុញ្ញនៃព្រះរាជាណាចក្រកម្ពុជា
- បានឃើញព្រះរាជក្រឹត្យលេខ នស/រកត/០៩១៨/ ៩២៥ ចុះថ្ងៃទី ០៦ ខែ កញ្ញា ឆ្នាំ ២០១៨ ស្ដីពីការតែងតាំងរាជរដ្ឋាភិបាលនៃព្រះរាជាណាចក្រកម្ពុជា
- បានឃើញព្រះរាជក្រមលេខ នស/រកម/០៦១៨/០១២ ចុះថ្ងៃ ព្រហស្បតិ៍ ០១រោច ខែ បឋមាសាឍ ឆ្នាំច សំរឹទ្ធិស័ក ព.ស.២៥៦២ ត្រូវនឹងថ្ងៃទី ២៨ ខែ មិថុនា ឆ្នាំ ២០១៨ ដែលប្រកាសឱ្យប្រើច្បាប់ស្ដីពីការរៀបចំ និងការប្រព្រឹត្តទៅនៃគណៈរដ្ឋមន្ត្រី
- បានឃើញព្រះរាជក្រមលេខ នស/រកម/០១៩៦/១៨ ចុះថ្ងៃទី ២៤ ខែ មករា ឆ្នាំ ១៩៩៦ ដែលប្រកាសឱ្យប្រើច្បាប់ស្ដីពីការបង្កើតក្រសួងសេដ្ឋកិច្ចនិងហិរញ្ញវត្ថុ
- បានឃើញព្រះរាជក្រមលេខ នស/រកម/០៥០៨/០១៦ ចុះថ្ងៃទី ១៣ ខែ ឧសភា ឆ្នាំ ២០០៨ ដែលប្រកាសឱ្យប្រើច្បាប់ស្ដីពីប្រព័ន្ធហិរញ្ញវត្ថុសាធារណៈ
- បានឃើញព្រះរាជក្រមលេខ នស/រកម/១២១៧/០១៩ ចុះថ្ងៃសៅរ៍ ០៦រោច ខែមិគសិរ ឆ្នាំរកា នព្វស័ក ព.ស.២៥៦១ ត្រូវនឹងថ្ងៃទី០៩ ខែធ្នូ ឆ្នាំ២០១៧ ដែលប្រកាសឱ្យប្រើច្បាប់ស្ដីពីហិរញ្ញវត្ថុសម្រាប់ការគ្រប់គ្រងឆ្នាំ ២០១៨
- បានឃើញអនុក្រឹត្យលេខ ៤៨៨ អនក្រ.បក ចុះថ្ងៃទី ១៦ ខែ តុលា ឆ្នាំ ២០១៣ ស្ដីពីការរៀបចំ និងការប្រព្រឹត្តទៅនៃក្រសួងសេដ្ឋកិច្ចនិងហិរញ្ញវត្ថុ
- បានឃើញអនុក្រឹត្យលេខ ២៣៧ អនក្រ.បក ចុះថ្ងៃចន្ទ ០៨កើត ខែបុស្ស ឆ្នាំរកា នព្វស័ក ព.ស.២៥៦១ ត្រូវនឹងថ្ងៃទី២៥ ខែធ្នូ ឆ្នាំ២០១៧ ស្ដីពីការបែងចែកឥណទានចំណាយថវិកាថ្នាក់ជាតិតាមជំពូកនៃច្បាប់ស្ដីពីហិរញ្ញវត្ថុសម្រាប់ការគ្រប់គ្រងឆ្នាំ ២០១៨
- បានឃើញប្រកាសលេខ ១៤៥៣ សហវ.អថ ចុះថ្ងៃចន្ទ ០៨កើត ខែបុស្ស ឆ្នាំរកា នព្វស័ក ព.ស.២៥៦១ ត្រូវនឹងថ្ងៃទី២៥ ខែធ្នូ ឆ្នាំ២០១៧ របស់ក្រសួងសេដ្ឋកិច្ចនិងហិរញ្ញវត្ថុ ស្ដីពីការបែងចែកឥណទានចំណាយថវិកាថ្នាក់ជាតិផ្ទៃក្នុងជំពូកតាមចំណាត់ថ្នាក់សេដ្ឋកិច្ច និងចំណាត់ថ្នាក់កម្មវិធីនៃមាតិកាថវិកា សម្រាប់ការគ្រប់គ្រងឆ្នាំ ២០១៨
- តាមសំណើរបស់រដ្ឋមន្ត្រីក្រសួងសេដ្ឋកិច្ចនិងហិរញ្ញវត្ថុ

សម្រេច

មាត្រា១.-

ត្រូវបានអនុញ្ញាតឱ្យផ្ទេរឥណទានថវិកា ពីជំពូក ៦១ (សេវាកម្ម) ចំនួន ៣៧៣ ០០០ ០០០ រៀល និងពីជំពូក ៦៥ (ឧបត្ថម្ភធន) ចំនួន ៥៨០ ០០០ ០០០ រៀល មកជំពូក ៦០ (ការទិញ) សរុបចំនួន ៩៥៣ ០០០ ០០០ រៀល (ប្រាំបួនរយហាសិបបីលានរៀលគត់) ជូនក្រសួងរៀបចំដែនដី នគរូបនីយកម្ម និងសំណង់ សម្រាប់ការគ្រប់គ្រងឆ្នាំ ២០១៨។

មាត្រា២.-

ការបែងចែកឥណទានថវិកាចំណាយផ្ទេរក្នុងជំពូកទាំងនេះតាមគណនី និងអនុគណនី ត្រូវធ្វើឡើងដោយប្រកាសរបស់រដ្ឋមន្ត្រីក្រសួងសេដ្ឋកិច្ចនិងហិរញ្ញវត្ថុ សម្រាប់ទិញសម្ភារៈការិយាល័យ, ទិញស្បៀងសម្រាប់រដ្ឋបាល, ទិញរថយន្តចំនួន ១ គ្រឿង និងទិញសម្ភារៈបរិក្ខារបច្ចេកទេស ដើម្បីគាំទ្រដល់ការបម្រើការងារអាទិភាពរបស់ក្រសួង។

មាត្រា៣.-

រដ្ឋមន្ត្រីទទួលបន្ទុកទីស្តីការគណៈរដ្ឋមន្ត្រី រដ្ឋមន្ត្រីក្រសួងរៀបចំដែនដី នគរូបនីយកម្ម និងសំណង់ ជាអ្នកទទួលបន្ទុកអនុវត្តអនុក្រឹត្យនេះ ចាប់ពីថ្ងៃចុះហត្ថលេខាតទៅ។

ថ្ងៃ អង្គារ ៣ រោច ខែ មិគសិរ ឆ្នាំច សំរឹទ្ធិស័ក ព.ស.២៥៦២

ធ្វើនៅរាជធានីភ្នំពេញ ថ្ងៃទី ២៥ ខែ ធ្នូ ឆ្នាំ ២០១៨

នាយករដ្ឋមន្ត្រី

សម្តេចអគ្គមហាសេនាបតីតេជោ ហ៊ុន សែន

បានយកសេចក្តីគោរពជម្រាបជូន

សម្តេចអគ្គមហាសេនាបតីតេជោនាយករដ្ឋមន្ត្រីសូមហត្ថលេខា

ឧបនាយករដ្ឋមន្ត្រី

រដ្ឋមន្ត្រីក្រសួងសេដ្ឋកិច្ច និងហិរញ្ញវត្ថុ

អគ្គបណ្ឌិតសភាចារ្យ អូន ព័ន្ធមុនីរ័ត្ន

កន្លែងទទួល

- ក្រសួងព្រះបរមរាជវាំង
- អគ្គលេខាធិការដ្ឋានក្រុមប្រឹក្សាធម្មនុញ្ញ
- អគ្គលេខាធិការដ្ឋានព្រឹទ្ធសភា
- អគ្គលេខាធិការដ្ឋានរដ្ឋសភា
- ខុទ្ទកាល័យ សម្តេចអគ្គមហាសេនាបតីតេជោនាយករដ្ឋមន្ត្រី
- ខុទ្ទកាល័យឯកឧត្តម/លោកជំទាវឧបនាយករដ្ឋមន្ត្រី
- ដូចមាត្រា ៣
- រាជកិច្ច
- ឯកសារ-កាលប្បវត្តិ

ព្រះរាជាណាចក្រកម្ពុជា
ជាតិ សាសនា ព្រះមហាក្សត្រ

រាជរដ្ឋាភិបាលកម្ពុជា
លេខ : ១១៧៧ អនក្រ.តត

អនុក្រឹត្យ
ស្តីពីការជូនមេដាយការងារ
រាជរដ្ឋាភិបាល

-បានឃើញរដ្ឋធម្មនុញ្ញ នៃព្រះរាជាណាចក្រកម្ពុជា

-បានឃើញព្រះរាជក្រឹត្យ លេខ នស/រកត/០៩១៨/៩២៥ ចុះថ្ងៃទី ៦ ខែ កញ្ញា ឆ្នាំ ២០១៨ ស្តីពីការតែងតាំងរាជរដ្ឋាភិបាល នៃព្រះរាជាណាចក្រកម្ពុជា

-បានឃើញព្រះរាជក្រម លេខ នស/រកម/០៦១៨/០១២ ចុះថ្ងៃទី ២៨ ខែ មិថុនាឆ្នាំ ២០១៨ ដែលប្រកាសអោយប្រើច្បាប់ស្តីពីការរៀបចំ និងការប្រព្រឹត្តទៅនៃគណៈរដ្ឋមន្ត្រី

-បានឃើញព្រះរាជក្រឹត្យ លេខ ជស/រកត/១០៩៥/០១ ចុះថ្ងៃទី ៥ ខែ តុលា ឆ្នាំ១៩៩៥ ស្តីពីការបង្កើត និងប្រើប្រាស់គ្រឿងឥស្សរិយយស នៃព្រះរាជាណាចក្រកម្ពុជា

-តាមសំណើរបស់ រដ្ឋមន្ត្រីក្រសួងធម្មការ និងសាសនា

សម្រេច

មាត្រា១. បំពាក់មេដាយ **ប្រាក់ការងារ** ជូនមន្ត្រីរាជការចំនួន ៣រូប ដែលមានស្នាដៃល្អក្នុងការចូលរួមជួយកសាងសមិទ្ធផលនានានៅ វត្តវត្តឧត្តុង្គមានជ័យ ឃុំព្រៃញាតិ ស្រុកគងពិសី ខេត្តកំពង់ស្ពឺ ដូចមានរាយនាមខាងក្រោម៖

១-លោក	ចាន់ ស៊ុន	មេឃុំព្រៃញាតិ ស្រុកគងពិសី ខេត្តកំពង់ស្ពឺ
២-លោក	សៅ ទិត្យ	សមាជិកក្រុមប្រឹក្សាឃុំស្នំក្រពើ ស្រុកគងពិសី ខេត្តកំពង់ស្ពឺ
៣-លោក	ស្វាយ តុប	មេភូមិកក់ក្រពើ ឃុំស្នំក្រពើ ស្រុកគងពិសី ខេត្តកំពង់ស្ពឺ

មាត្រា២. រដ្ឋមន្ត្រីទទួលបន្ទុកទីស្តីការគណៈរដ្ឋមន្ត្រី រដ្ឋមន្ត្រីក្រសួងសេដ្ឋកិច្ចនិងហិរញ្ញវត្ថុ រដ្ឋមន្ត្រីក្រសួងធម្មការ និងសាសនា អភិបាលនៃគណៈអភិបាលខេត្តកំពង់ស្ពឺ និងសាមីខ្លួនត្រូវទទួលបន្ទុកអនុវត្តអនុក្រឹត្យនេះតាមភារកិច្ចរៀងៗខ្លួនចាប់ពីថ្ងៃចុះហត្ថលេខាតទៅ។

ថ្ងៃសុក្រ ២ កើត ខែ កត្តិក ឆ្នាំ ច សំរឹទ្ធិស័ក ព.ស. ២៥៦២
ធ្វើនៅរាជធានីភ្នំពេញថ្ងៃទី ៩ ខែ វិច្ឆិកា ឆ្នាំ ២០១៨
នាយករដ្ឋមន្ត្រី

សម្តេចអគ្គមហាសេនាបតីតេជោ ហ៊ុន សែន

កន្លែងទទួល៖
-ក្រសួងព្រះបរមរាជវាំង
-អគ្គលេខាធិការដ្ឋានក្រុមប្រឹក្សាធម្មនុញ្ញ
-អគ្គលេខាធិការដ្ឋានព្រឹទ្ធសភា
-អគ្គលេខាធិការដ្ឋានរដ្ឋសភា
-ខុទ្ទកាល័យសម្តេចនាយករដ្ឋមន្ត្រី
-ខុទ្ទកាល័យឧបនាយករដ្ឋមន្ត្រី
-ដូចមាត្រា១ និងមាត្រា២
-រាជកិច្ច
-ឯកសារ-កាលប្បវត្តិ

ព្រះរាជាណាចក្រកម្ពុជា

ជាតិ សាសនា ព្រះមហាក្សត្រ

រាជរដ្ឋាភិបាលកម្ពុជា

លេខ : ១១៧៨ អនក្រ.តត

អនុក្រឹត្យ

ស្តីពីការជូនមេដាយមុនីសារាភ័ណ្ឌ

រាជរដ្ឋាភិបាល

-បានឃើញរដ្ឋធម្មនុញ្ញ នៃព្រះរាជាណាចក្រកម្ពុជា

-បានឃើញព្រះរាជក្រឹត្យលេខ នស/រកត/០៩១៨/៩២៥ ចុះថ្ងៃទី ៦ ខែ កញ្ញា ឆ្នាំ ២០១៨ ស្តីពីការតែងតាំងរាជរដ្ឋាភិបាលនៃព្រះរាជាណាចក្រកម្ពុជា

-បានឃើញព្រះរាជក្រម លេខ នស/រកម/០៦១៨/០១២ ចុះថ្ងៃទី២៨ ខែ មិថុនា ឆ្នាំ ២០១៨ ដែលប្រកាសអោយប្រើច្បាប់ស្តីពីការរៀបចំ និងការប្រព្រឹត្តទៅនៃគណៈរដ្ឋមន្ត្រី

-បានឃើញព្រះរាជក្រឹត្យ លេខ ជស/រកត/១០៩៥/០១ ចុះថ្ងៃទី៥ ខែ តុលា ឆ្នាំ១៩៩៥ ស្តីពីការបង្កើត និងប្រើប្រាស់គ្រឿងឥស្សរិយយស នៃព្រះរាជាណាចក្រកម្ពុជា

-តាមសំណើរបស់រដ្ឋមន្ត្រីទទួលបន្ទុកទីស្តីការគណៈរដ្ឋមន្ត្រី

សម្រេច

មាត្រា១.- បំពាក់ **មេដាយមុនីសារាភ័ណ្ឌ** តាមលំដាប់ថ្នាក់ ជូនមន្ត្រីរាជការ ចំនួន២០រូប នៃអាជ្ញាធរកម្ពុជាគ្រប់គ្រងសកម្មភាពកំចាត់មីន និងសង្គ្រោះជនពិការដោយសារមីន ដែលមានស្នាដៃល្អក្នុងការបំពេញភារកិច្ចបំរើជាតិមាតុភូមិកន្លងមក ដូចមានរាយនាមខាងក្រោម៖

ក-មេដាយមុនីសារាភ័ណ្ឌ ថ្នាក់ ធិបឌិន្ទ

១-លោក	មុំ	ភិរក្ស	ប្រធានកម្មវិធីសុវត្ថិភាពសហគមន៍
២-លោក	ច័ន្ទ	រស្មី	ប្រធានផ្នែកគណនេយ្យ

ខ-មេដាយមុនីសារាភ័ណ្ឌ ថ្នាក់ សេនា

១-លោក	តឿ	សុខា	ប្រធានការិយាល័យ
២-លោក	មីន	ឈុន	អនុប្រធានភីម៉ាក់
៣-លោក	ប៉ាន់	សារិទ្ធ	ប្រធានម៉ាពូ
៤-លោក	អៀត	វណ្ណា	ប្រធានមន្ទីរផែនការ
៥-លោក	ស្រ៊ន	សំរិទ្ធា	Monitoring and Evaluation Specialist
៦-លោក	ជា	ប៊ុនធី	Project Assistant
៧-លោក	តុង	ទ្រី	Senior National Project Officer

៨-Mrs.	Nguon	Sokunthea	Programme Manager
៩-Mrs.	Hem	Sovannarith	Programme Manager-Agriculture and Food Security
១០-Ms.	Pen	Rany	Assistant Country Director-Head Food Programme
១១-Mrs.	So	Lida	Programme Analyst

គ-មេដាយមុនីសារាភ័ណ្ឌ ថ្នាក់ អស្សឫទ្ធិ

១-លោកស្រី	តាំង	សុខលីម	មន្ត្រីជំនួយការប្រាក់កម្ចី
២-លោកស្រី	ប៉ុក	ចន្ថា	មន្ត្រីអនុសាខាស្រុកវាលវែង
៣-លោក	ខាន់	រឿន	មន្ត្រីអនុសាខាស្រុកអន្លង់វែង
៤-លោក	ឃឿង	ប៊ុនធី	មន្ត្រីអនុសាខាស្រុកម៉ាឡៃ
៥-លោក	ឃឹម	សាវ៉ាន់	មន្ត្រីអនុសាខាក្រុងប៉ោយប៉ែត
៦-លោក	ឈយ	ហ៊ីង	មន្ត្រីសាខាខេត្តឧត្តរមានជ័យ
៧-លោក	យី	សុធា	សមាជិកម៉ាពូ

មាត្រា២.- រដ្ឋមន្ត្រីទទួលបន្ទុកទីស្ដីការគណៈរដ្ឋមន្ត្រី រដ្ឋមន្ត្រីក្រសួងសេដ្ឋកិច្ចនិងហិរញ្ញវត្ថុ និងសាមីខ្លួន ត្រូវទទួលបន្ទុកអនុវត្តអនុក្រឹត្យនេះ តាមភារកិច្ចរៀងៗខ្លួន ចាប់ពីថ្ងៃចុះហត្ថលេខាតទៅ ។

ថ្ងៃសុក្រ ២កើត ខែ កត្តិក ឆ្នាំ ច សំរឹទ្ធិស័ក ព.ស. ២៥៦២

ធ្វើនៅរាជធានីភ្នំពេញថ្ងៃទី ៩ ខែ ១១ ឆ្នាំ ២០១៨

នាយករដ្ឋមន្ត្រី

សម្ដេចអគ្គមហាសេនាបតីតេជោ ហ៊ុន សែន

កន្លែងទទួល៖

-ក្រសួងព្រះបរមរាជវាំង
-អគ្គលេខាធិការដ្ឋានក្រុមប្រឹក្សាធម្មនុញ្ញ
-អគ្គលេខាធិការដ្ឋានព្រឹទ្ធសភា
-អគ្គលេខាធិការដ្ឋានរដ្ឋសភា
-ខុទ្ទកាល័យសម្ដេចនាយករដ្ឋមន្ត្រី
-ខុទ្ទកាល័យឧបនាយករដ្ឋមន្ត្រី
-ដូចមាត្រា១ និងមាត្រា២
-រាជកិច្ច
-ឯកសារ-កាលប្បវត្តិ

ព្រះរាជាណាចក្រកម្ពុជា

ជាតិ សាសនា ព្រះមហាក្សត្រ

រាជរដ្ឋាភិបាលកម្ពុជា

លេខ : ១១៧៩ អនក្រ.បក

អនុក្រឹត្យ

ស្តីពីការជូនមេដាយសហមេត្រី

រាជរដ្ឋាភិបាល

-បានឃើញរដ្ឋធម្មនុញ្ញ នៃព្រះរាជាណាចក្រកម្ពុជា

-បានឃើញព្រះរាជក្រឹត្យ លេខនស/រកត/០៩១៨/៩២៥ ចុះថ្ងៃទី ៦ ខែ កញ្ញា ឆ្នាំ ២០១៨ ស្តីពីការតែងតាំងរាជរដ្ឋាភិបាលនៃព្រះរាជាណាចក្រកម្ពុជា

-បានឃើញព្រះរាជក្រម លេខ នស/រកម/០៦១៨/០១២ ចុះថ្ងៃទី២៨ ខែ មិថុនា ឆ្នាំ ២០១៨ ដែលប្រកាសអោយប្រើច្បាប់ស្តីពីការរៀបចំ និងការប្រព្រឹត្តទៅនៃគណៈរដ្ឋមន្ត្រី

-បានឃើញព្រះរាជក្រឹត្យ លេខ ជស/រកត/១០៩៥/០១ ចុះថ្ងៃទី៥ ខែ តុលា ឆ្នាំ ១៩៩៥ ស្តីពីការបង្កើតនិងប្រើប្រាស់គ្រឿងឥស្សរិយយស នៃព្រះរាជាណាចក្រកម្ពុជា

-តាមសំណើរបស់ រដ្ឋមន្ត្រីទទួលបន្ទុកទីស្តីការគណៈរដ្ឋមន្ត្រី

សម្រេច

មាត្រា១._ បំពាក់**មេដាយសហមេត្រី** តាមលំដាប់ថ្នាក់ ជូនជំនាញការបរទេស ចំនួន៦រូប ដែលមានស្នាដៃល្អក្នុងកិច្ចសហប្រតិបត្តិការជាមួយអាជ្ញាធរកម្ពុជាគ្រប់គ្រងសកម្មភាពកំចាត់មីន និងសង្គ្រោះជនពិការដោយសារមីនកន្លងមក ដូចមានរាយនាមខាងក្រោម៖

ក-មេដាយសហមេត្រី ថ្នាក់ ធិបឌិន្ទ

-Mr. John Arhur Wright ប្រធានផ្នែកឌីហ្សាញ

ខ-មេដាយសហមេត្រី ថ្នាក់ សេនា

១-Ms. Stewart Ruth Deputy Head of Mission, Australian Embassy

២-Ms. Simon Buckley First Secretary , Australian Embassy

៣-Mr. Edwin Faigmane Chief Technical Adviser/Mine Action Specialist

៤-Mr. Buchler Lars Head of Programme Agriculture and Food Security

៥-Mr. Edwin Faigmane Chief Technical Adviser/Mine Action Specialist

មាត្រា២._ រដ្ឋមន្ត្រីទទួលបន្ទុកទីស្តីការគណៈរដ្ឋមន្ត្រី រដ្ឋមន្ត្រីក្រសួងសេដ្ឋកិច្ចនិងហិរញ្ញវត្ថុ និងសាមីខ្លួន ត្រូវទទួលបន្ទុកអនុវត្តអនុក្រឹត្យនេះ តាមភារកិច្ចរៀងៗខ្លួនចាប់ពីថ្ងៃចុះហត្ថលេខាតទៅ ។

ថ្ងៃ [illegible] ខែ កត្តិក ឆ្នាំ ច សំរឹទ្ធិស័ក ព.ស. ២៥៦២

ធ្វើនៅរាជធានីភ្នំពេញថ្ងៃទី [illegible] ខែ [illegible] ឆ្នាំ ២០១៨

នាយករដ្ឋមន្ត្រី

សម្តេចអគ្គមហាសេនាបតីតេជោ ហ៊ុន សែន

កន្លែងទទួល៖

-ក្រសួងព្រះបរមរាជវាំង

-អគ្គលេខាធិការដ្ឋានក្រុមប្រឹក្សាធម្មនុញ្ញ

-អគ្គលេខាធិការដ្ឋានព្រឹទ្ធសភា

-អគ្គលេខាធិការដ្ឋានរដ្ឋសភា

-ខុទ្ទកាល័យសម្តេចនាយករដ្ឋមន្ត្រី

-ខុទ្ទកាល័យឧបនាយករដ្ឋមន្ត្រី

-ដូចមាត្រា១ និងមាត្រា២

-រាជកិច្ច

-ឯកសារ-កាលប្បវត្តិ

ព្រះរាជាណាចក្រកម្ពុជា
ជាតិ សាសនា ព្រះមហាក្សត្រ

រាជរដ្ឋាភិបាលកម្ពុជា

លេខ : ១១៨០ សសរក.តត

អនុក្រឹត្យ
ស្ដីពីការជូនមេដាយការងារ
រាជរដ្ឋាភិបាល

-បានឃើញរដ្ឋធម្មនុញ្ញ នៃព្រះរាជាណាចក្រកម្ពុជា

-បានឃើញព្រះរាជក្រឹត្យលេខ នស/រកត/០៩១៨/៩២៥ ចុះថ្ងៃទី ៦ ខែ កញ្ញា ឆ្នាំ ២០១៨ ស្ដីពីការតែងតាំងរាជរដ្ឋាភិបាលនៃព្រះរាជាណាចក្រកម្ពុជា

-បានឃើញព្រះរាជក្រម លេខ នស/រកម/០៦១៨/០១២ ចុះថ្ងៃទី២៨ ខែ មិថុនា ឆ្នាំ ២០១៨ ដែលប្រកាសអោយប្រើច្បាប់ស្ដីពីការរៀបចំ និងការប្រព្រឹត្តទៅនៃគណៈរដ្ឋមន្ត្រី

-បានឃើញព្រះរាជក្រឹត្យ លេខ ជស/រកត/១០៩៥/០១ ចុះថ្ងៃទី ៥ ខែ តុលា ឆ្នាំ១៩៩៥ ស្ដីពីការបង្កើត និងប្រើប្រាស់គ្រឿងឥស្សរិយយស នៃព្រះរាជាណាចក្រកម្ពុជា

-តាមសំណើរបស់ រដ្ឋមន្ត្រីទទួលបន្ទុកទីស្ដីការគណៈរដ្ឋមន្ត្រី

សម្រេច

មាត្រា១.- បំពាក់មេដាយការងារ តាមលំដាប់ថ្នាក់ ជូនមន្ត្រីរាជការចំនួន២៤១ រូប នៃអាជ្ញាធរកម្ពុជាគ្រប់គ្រងសកម្មភាពកំចាត់មីន និងសង្គ្រោះជនពិការដោយសារមីន ដែលមានស្នាដៃល្អក្នុងការបំពេញភារកិច្ចបំរើជាតិមាតុភូមិកន្លងមក ដូចមានរាយនាមខាងក្រោម

ក-មេដាយមាសការងារ

១-កញ្ញា	កែវ	គន្ធាម្លូងច័ន្ទ	ទីប្រឹក្សាអាជ្ញាធរមីន
២-លោក	អាត	វាសនា	ប្រធានផ្នែកនៃនាយកដ្ឋានទំនាក់ទំនងសាធារណៈ
៣-លោក	ផេង	សុបញ្ញា	ប្រធានផ្នែក
៤-កញ្ញា	ភូ	ចរិយា	ជំនួយការអាជ្ញាធរមីន
៥-លោក	យុន	យ៉ាន	ជំនួយការអាជ្ញាធរមីន
៦-លោក	ប៊ុន	ណារិទ្ធ	ប្រធានក្រុមត្រួតពិនិត្យ
៧-លោក	ឈុំ	សុភាព	ប្រធានក្រុមត្រួតពិនិត្យ
៨-លោក	យៀង	ប៊ុនយ៉េ	ប្រធានក្រុមត្រួតពិនិត្យ
៩-លោក	ស៊ិន	សុខុន	អនុប្រធានក្រុមត្រួតពិនិត្យ
១០-លោក	ស៊្វិន	សំណាង	អនុប្រធានក្រុមត្រួតពិនិត្យ
១១-លោក	គង់	ស៊ាន	អនុប្រធានក្រុមត្រួតពិនិត្យ

១២-លោក	សាត់	តារា	អនុប្រធានក្រុមត្រួតពិនិត្យ
១៣-លោក	ផាត់	ផើត	អនុប្រធានក្រុមត្រួតពិនិត្យ
១៤-លោក	លី	វឿន	អនុប្រធានក្រុមត្រួតពិនិត្យ
១៥-លោក	ខន	ចាន់រ៉ា	អនុប្រធានក្រុមត្រួតពិនិត្យ
១៦-លោក	គង់	សូលីន	អនុប្រធានក្រុមត្រួតពិនិត្យ
១៧-លោក	សេក	សារុន	សមាជិកក្រុមត្រួតពិនិត្យ
១៨-លោក	សូ	ពុត្រា	សមាជិកក្រុមត្រួតពិនិត្យ
១៩-លោក	អ៊ុល	សាម៉ុន	សមាជិកក្រុមត្រួតពិនិត្យ
២០-លោក	ទី	ណេត	សមាជិកក្រុមត្រួតពិនិត្យ
២១-លោក	ម៉ា	វណ្ណា	សមាជិកក្រុមត្រួតពិនិត្យ
២២-លោក	មិន	សុធាតារា	សមាជិកក្រុមត្រួតពិនិត្យ
២៣-លោក	ផាន់	ញ៉ាញ	សមាជិកក្រុមត្រួតពិនិត្យ
២៤-លោក	ណុប	សារ៉ាត	សមាជិកក្រុមត្រួតពិនិត្យ
២៥-លោក	អ៊ូ	សារ៉ាត់	អ្នកឯកទេសកំចាត់មីន
២៦-លោក	ឈួរ	រតនា	អ្នកឯកទេសកំចាត់មីន
២៧-លោក	ហ៊ិន	ម៉ៅ	អ្នកឯកទេសកំចាត់មីន
២៨-លោក	សូ	ភ្លង	អ្នកឯកទេសកំចាត់មីន
២៩-លោក	សេង	សើម	អ្នកឯកទេសកំចាត់មីន
៣០-លោក	ស៊ិន	សំអុន	អ្នកឯកទេសកំចាត់មីន
៣១-លោក	តុប	ទូន	អ្នកឯកទេសកំចាត់មីន
៣២-លោក	ន	ចន្ទី	អ្នកឯកទេសកំចាត់មីន
៣៣-លោក	ហ៊ិន	ហេង	អ្នកឯកទេសកំចាត់មីន
៣៤-លោក	រួត	រ៉ើត	អ្នកឯកទេសកំចាត់មីន
៣៥-លោក	ញ៉ឹម	ប្រុស	អ្នកឯកទេសកំចាត់មីន
៣៦-លោក	អ៊ិន	សុផល	អ្នកឯកទេសកំចាត់មីន
៣៧-លោក	ហ៊ិន	ទូច	អ្នកឯកទេសកំចាត់មីន
៣៨-លោក	ភ្លន់	គុយ	អ្នកឯកទេសកំចាត់មីន
៣៩-លោក	ខាត់	ថា	អ្នកឯកទេសកំចាត់មីន
៤០-លោក	នង	ទិ	អ្នកឯកទេសកំចាត់មីន
៤១-លោក	ឈុន	បូណា	អ្នកឯកទេសកំចាត់មីន
៤២-លោក	សៀង	ប៊ុនធឿន	អ្នកឯកទេសកំចាត់មីន
៤៣-លោក	លឹម	សាវី	អ្នកឯកទេសកំចាត់មីន
៤៤-លោក	កែវ	ផន	អ្នកឯកទេសកំចាត់មីន
៤៥-លោក	ឌី	វ៉ា	អ្នកឯកទេសកំចាត់មីន
៤៦-លោក	តុង	ធូ	អ្នកឯកទេសកំចាត់មីន

៤៧-លោក	ចាន់	សុខុម	អ្នកឯកទេសកំចាត់មីន
៤៨-លោក	ពៅ	លី	អ្នកឯកទេសកំចាត់មីន
៤៩-លោក	ឈឹម	ប៊ុនធឿន	អ្នកឯកទេសកំចាត់មីន
៥០-លោក	ទូ	ឃាន	អ្នកឯកទេសកំចាត់មីន
៥១-លោក	ចៅ	សំអាត	អ្នកឯកទេសកំចាត់មីន
៥២-លោក	វ័ន្ត	សាយ័ន្ត	អ្នកឯកទេសកំចាត់មីន
៥៣-លោក	ខៀវ	ពេញ	អ្នកឯកទេសកំចាត់មីន
៥៤-លោក	សៅ	ចន	អ្នកឯកទេសកំចាត់មីន
៥៥-លោក	លិញ	ផូ	អ្នកឯកទេសកំចាត់មីន
៥៦-លោក	យ៉េង	អឿន	អ្នកឯកទេសកំចាត់មីន
៥៧-លោក	ជា	សំណាង	អ្នកឯកទេសកំចាត់មីន
៥៨-លោក	សំ	សឹង	អ្នកឯកទេសកំចាត់មីន
៥៩-លោក	សៅ	ប៊ុនធឿន	អ្នកឯកទេសកំចាត់មីន
៦០-លោក	យ៉ាន់	ទៀប	អ្នកឯកទេសកំចាត់មីន
៦១-លោក	សូ	អៀយ	អ្នកឯកទេសកំចាត់មីន
៦២-លោក	ស្វាយ	ឡុង	អ្នកឯកទេសកំចាត់មីន
៦៣-លោក	អ៊ុំ	សុផាត	អ្នកឯកទេសកំចាត់មីន
៦៤-លោក	ម៉េះ	ហួន	អ្នកឯកទេសកំចាត់មីន
៦៥-លោក	ទុំ	សុផល	អ្នកឯកទេសកំចាត់មីន
៦៦-លោក	សាន	ណាម	អ្នកឯកទេសកំចាត់មីន
៦៧-លោក	សន	វត្ថ	អ្នកឯកទេសកំចាត់មីន
៦៨-លោក	ព្រហ្ម	គីមយុន	អ្នកកាន់សុនខ ហិតមីន
៦៩-លោក	ឯក	គីមយ៉ា	អ្នកកាន់សុនខ ហិតមីន
៧០-លោក	សុខ	យុទ្ធ	អនុប្រធានក្រុមសុនខ ហិតមីន
៧១-លោក	ទូ	សំអឿន	អនុប្រធានក្រុមសុនខ ហិតមីន
៧២-លោក	លុប	ភក្តី	អនុប្រធានក្រុមគ្រឿងចក្របោសសំអាតមីន
៧៣-លោក	ផុន	ប្រុស	អនុប្រធានក្រុមគ្រឿងចក្របោសសំអាតមីន
៧៤-លោក	គីម	ប៊ុនធឿន	អនុប្រធានកងអនុសេនាតូចចល័ត ផ្នែកស្តង់ដារ
៧៥-លោក	សាយ	វឌ្ឍា	អនុប្រធានកងអនុសេនាតូចចល័ត ផ្នែកស្រាវជ្រាវនិងផែនការ
៧៦-លោក	ធឿន	ធិញ	អនុប្រធានកងអនុសេនាតូចចល័ត
៧៧-លោក	មិញ	ស្រ៊ិន	អនុប្រធានកងឯកភាពកំចាត់មីន
៧៨-លោក	ឌី	ខុន	សមាជិកក្រុមស្រាវជ្រាវព័ត៌មានចំការមីន
៧៩-លោក	សន	ផល	សមាជិកក្រុមអន្តរគមន៍បោសសំអាតសំណល់ជាតិផ្ទុះ
៨០-លោក	សាយ	សារុំ	សមាជិកក្រុមអន្តរគមន៍បោសសំអាតសំណល់ជាតិផ្ទុះ
៨១-លោក	អឿន	សុវណ្ណ	សមាជិកក្រុមស្រាវជ្រាវព័ត៌មានចំការមីន

៨២-លោក	មាស	ប៉យ	សមាជិកក្រុមស្រាវជ្រាវព័ត៌មានចំការមីន
៨៣-លោក	ចាប	សេដ្ឋា	សមាជិកក្រុមស្រាវជ្រាវព័ត៌មានចំការមីន
៨៤-លោក	ម៉ម	វ៉ាន់នី	សមាជិកក្រុមស្រាវជ្រាវព័ត៌មានចំការមីន
៨៥-លោក	រ៉ន	សុខា	សមាជិកក្រុមស្រាវជ្រាវព័ត៌មានចំការមីន
៨៦-លោក	មាន	សារិត	សមាជិកក្រុមស្រាវជ្រាវព័ត៌មានចំការមីន
៨៧-លោក	ទៀង	ផាត	សមាជិកក្រុមបោសសំអាតយុទ្ធភ័ណ្ឌមិនទាន់ផ្ទុះតាមអតីតសមរភូមិ
៨៨-លោក	ឈឹម	ផល្លា	សមាជិកក្រុមបោសសំអាតយុទ្ធភ័ណ្ឌមិនទាន់ផ្ទុះតាមអតីតសមរភូមិ
៨៩-លោក	មាស	ចំរើន	សមាជិកក្រុមបោសសំអាតយុទ្ធភ័ណ្ឌមិនទាន់ផ្ទុះតាមអតីតសមរភូមិ
៩០-លោក	តាន់	ម៉េងឡុង	សមាជិកក្រុមបោសសំអាតយុទ្ធភ័ណ្ឌមិនទាន់ផ្ទុះតាមអតីតសមរភូមិ
៩១-លោក	ថៃ	រើន	សមាជិកក្រុមបោសសំអាតយុទ្ធភ័ណ្ឌមិនទាន់ផ្ទុះតាមអតីតសមរភូមិ
៩២-លោក	មិត្ត	ម៉ន	សមាជិកក្រុមបោសសំអាតយុទ្ធភ័ណ្ឌមិនទាន់ផ្ទុះតាមអតីតសមរភូមិ
៩៣-លោក	ហង្ស	សុផាត	សមាជិកក្រុមបោសសំអាតយុទ្ធភ័ណ្ឌមិនទាន់ផ្ទុះតាមអតីតសមរភូមិ
៩៤-លោក	ផន	សុជា	សមាជិកក្រុមបោសសំអាតយុទ្ធភ័ណ្ឌមិនទាន់ផ្ទុះតាមអតីតសមរភូមិ
៩៥-លោក	ចាប	សំនៀង	សមាជិកក្រុមបោសសំអាតយុទ្ធភ័ណ្ឌមិនទាន់ផ្ទុះតាមអតីតសមរភូមិ
៩៦-លោក	កែប	សារិន	ពេទ្យ
៩៧-លោក	ឡាយ	សាវ៉ាន់	ប្រធានក្រុមអ្នកបញ្ជាគ្រឿងចក្រកាត់គម្ពោធព្រៃ
៩៨-លោក	យី	វុត្ថា	ប្រធានក្រុមស្រាវជ្រាវព័ត៌មានចំការមីន
៩៩-លោក	សម្បត្តិ	សីហា	ប្រធានក្រុមបោសសំអាតយុទ្ធភ័ណ្ឌមិនទាន់ផ្ទុះតាមអតីតសមរភូមិ
១០០-លោក	ប៊ិន	វឌ្ឍា	ប្រធានក្រុមបោសសំអាតយុទ្ធភ័ណ្ឌមិនទាន់ផ្ទុះតាមអតីតសមរភូមិ
១០១-លោក	សឿម	រើន	ប្រធានក្រុមប្រចាំកងអនុសេនាតូចចល័ត
១០២-លោក	លឹម	សុខន	ប្រធានក្រុមប្រចាំកងអនុសេនាតូចចល័ត
១០៣-លោក	ណុង	ងើយ	ប្រធានក្រុមប្រចាំកងអនុសេនាតូចចល័ត
១០៤-លោក	សាន	ប៊ុន្នី	ប្រធានក្រុមប្រចាំកងអនុសេនាតូចចល័ត
១០៥-លោក	ជាស	ពៅ	ប្រធានក្រុមប្រចាំកងអនុសេនាតូចចល័ត
១០៦-លោក	វ៉ាន់	វឿន	ប្រធានក្រុមប្រចាំកងអនុសេនាតូចចល័ត
១០៧-លោក	ម៉ី	ជី	នាយផ្នែកស្រាវជ្រាវបច្ចេកទេស
១០៨-លោក	តែ	ងី	ជំនួយការរដ្ឋបាល
១០៩-លោក	អៀម	រី	ជំនួយការក្រុមស្រាវជ្រាវព័ត៌មានចំការមីន
១១០-លោក	ម៉ម	ធឿន	ជំនួយការក្រុមស្រាវជ្រាវព័ត៌មានចំការមីន
១១១-លោក	ស៊ឹម	វួត	អ្នកបញ្ជាការគ្រឿងចក្រកាត់គម្ពោធព្រៃ
១១២-លោក	ម្លូង	ពិសិដ្ឋ	អ្នកបញ្ជាការគ្រឿងចក្រកាត់គម្ពោធព្រៃ
១១៣-លោក	ឆង	វាសនា	អ្នកបញ្ជាការគ្រឿងចក្រ
១១៤-លោក	ហាក់	ប៊ុនថា	អ្នកបើកបររថយន្តសណ្តោង
១១៥-លោក	ម៉ា	ហ៊ិន	អ្នកបើកបរ
១១៦-លោក	ផូ	សារ៉ុន	អ្នកបើកបរ

១១៧-លោក	ជុំ	ពៅ	អ្នកបើកបរ
១១៨-លោក	ទុយ	សាន	អ្នកបើកបរ
១១៩-លោក	ចាប	សំអាង	អ្នកបើកបរ
១២០-លោក	គី	អាត	អ្នកថែទាំសុនខ
១២១-លោក	អ៊ុក	សាវឿន	អ្នកថែទាំសុនខ
១២២-លោក	សៅ	សាវឿន	អ្នកថែទាំសុនខ
១២៣-លោក	មាស	សុភា	អ្នកថែទាំសុនខ
១២៤-លោក	ហែល	សុផល	អ្នកថែទាំសុនខ
១២៥-លោកស្រី	សេង	ស្រីអូន	មន្ត្រីរដ្ឋបាលហិរញ្ញកិច្ច
១២៦-លោក	ទូច	ឡេង	មន្ត្រីអនុសាខាស្រុកវាលវែង
១២៧-លោក	ញឹម	វណ្ណា	មន្ត្រីសាខាខេត្តព្រះវិហារ
១២៨-លោក	ប៉ាង	ឌីម	មន្ត្រីសាខាស្រុករវៀង
១២៩-លោក	ហៀប	ហំ	មន្ត្រីសាខាស្រុករវៀង
១៣០-លោក	អា	គីរ៉ា	ប្រធានអង្គការដោះមីនកម្ពុជា
១៣១-Mr.	Matthew	Hovell	Programme Manager
១៣២-Mr.	Lasha	Lomidze	Operations Manager
១៣៣-លោកស្រី	សុខ	សេង	មន្ត្រីផ្នែកស្រាវជ្រាវ
១៣៤-លោក	ញ៉ុង	បូណា	ប្រធានគ្រប់គ្រងទិន្នន័យ
១៣៥-លោក	ស្មាន់	មករា	ប្រធានគ្រប់គ្រងក្រុមស្រាវជ្រាវ និងកម្ទេចគ្រាប់
១៣៦-លោក	នី	រ៉ា	មន្ត្រីប្រតិបត្តិការ
១៣៧-លោក	ម៉ៅ	សារ៉ាថារ៉ូ	មន្ត្រីប្រតិបត្តិការ
១៣៨-លោក	ហុង	ភក្តី	ប្រធានហិរញ្ញវត្ថុ
១៣៩-លោកស្រី	ទាម	សោភា	ប្រធានគ្រប់គ្រងយានយន្ត
១៤០-លោក	មិញ	ទី	ប្រធានតំបន់
១៤១-លោក	ញឹម	វីណា	ប្រធានតំបន់
១៤២-លោក	ឈិត	សាម៉ន	អ្នកសម្របសម្រួលក្រុមអប់រំមីន
១៤៣-លោក	Zlatko	Vezilic	ប្រធានកម្មវិធីសកម្មភាពមីន
១៤៤-លោក	Fredrik	Holmegaard	ប្រធានគម្រោង
១៤៥-លោក	លឹម	សោភ័ណ្ឌ	ប្រធានគម្រោង
១៤៦-លោក	Midahat	Bajric	ប្រធានគម្រោង
១៤៧-លោក	ឃឹម	បូរ	អនុប្រធានក្រុមការងារផែនការសកម្មភាពមីន
១៤៨-លោក	មោក	សុវណ្ណ	អនុប្រធានក្រុមការងារផែនការសកម្មភាពមីនខេត្ត
១៤៩-លោក	ស៊ឹម	សុផាន់ណារិទ្ធ	មន្ត្រី
១៥០-លោក	ស៊ុំ	ឡឿង	មន្ត្រី
១៥១-លោក	គុយ	ឌី	មន្ត្រី

១៥២-លោក ជា សម្ភស្ស សមាជិកក្រុមការងារផែនការសកម្មភាពមីន
១៥៣-លោក ហូ គីមលីង សមាជិកក្រុមការងារផែនការសកម្មភាពមីន
១៥៤-លោក សៅ បូរីវឌ្ឍនៈ សមាជិកក្រុមការងារផែនការសកម្មភាពមីនខេត្ត
១៥៥-លោក ម៉ៅ សុកហេង សមាជិកក្រុមការងារផែនការសកម្មភាពមីន
១៥៦-លោក ចាន់ទ្រី វុធឋារី សមាជិកក្រុមការងារផែនការសកម្មភាពមីន
១៥៧-លោក វ៉ឹង វុទ្ធី មន្ត្រីក្រុមការងារផែនការសកម្មភាពមីនខេត្ត
១៥៨-លោក ជា ថាច សមាជិកក្រុមការងារផែនការសកម្មភាពមីន
១៥៩-លោក ឆាយ ឈឿន សមាជិក
១៦០-លោក អ៊ូង សំអុន សមាជិកក្រុមការងារផែនការសកម្មភាពមីនខេត្ត
១៦១-លោក ឈុន ច័ន្ទវ៉ាន់ថុន ប្រធានក្រុមការងារផែនការសកម្មភាពមីនខេត្ត
១៦២-លោក ឡូ លុយ ប្រធានក្រុមការងារផែនការសកម្មភាពមីនថ្នាក់ស្រុក
១៦៣-លោក ឃឹម សម្បត្តិ ប្រធានការិយាល័យ
១៦៤-លោក វន់ ស៊ីគូ អនុប្រធានការិយាល័យសាលា
១៦៥-លោក ពៅ សំរេច សមាជិកម៉ាពូ
១៦៦-លោក ពិន ច័ន្ទរតនៈ សមាជិកម៉ាពូ
១៦៧-លោក ជា ច័ន្ទ សមាជិកក្រុមផែនការសកម្មភាពមីនខេត្ត
១៦៨-លោក ស្កុតធី លី (Scotty Lee) ប្រធានអង្គការ

ខ-មេដាយប្រាក់ការងារ

១-លោក សាន់ ប៊ុនណារិទ្ធ ប្រធានការិយាល័យបញ្ជ្រាបការងារពិការភាពក្នុងគោលនយោបាយជាតិ
២-លោកស្រី ផូ សុខលាភ ជំនួយការ
៣-លោក ឱ ពេជ្រពណ្ណរាយ ប្រធានផ្នែក
៤-លោកស្រី ឃុន សុខឌីម ប្រធានផ្នែក
៥-លោក ធុល សុធី ប្រធានផ្នែកបុគ្គលិក
៦-លោកស្រី លន់ រីណា ប្រធានផ្នែក
៧-លោកស្រី គឹម ស្រស់ ប្រធានផ្នែក
៨-លោក ចាន់ ទេពបញ្ញា ជំនួយការអគ្គលេខាធិការរង
៩-លោកស្រី ផែម ណាក់ ប្រធានផ្នែក
១០-លោកស្រី សុភិន សុផារី ប្រធានប្រតិបត្តិអង្គការដោះមីនកម្ពុជា
១១-លោកស្រី គង់ ដាវ៉ា ប្រធានចំការមីន
១២-លោក អ៊ុន ឯក មន្ត្រីត្រួតពិនិត្យគុណភាព
១៣-លោក នាក់ សុខា ជំនួយការមន្ត្រីត្រួតពិនិត្យគុណភាព
១៤-លោក សុខ កុសល ជំនួយការមន្ត្រីត្រួតពិនិត្យគុណភាព
១៥-លោក ជិប សុវណ្ណារ៉ា ជំនួយការមន្ត្រីត្រួតពិនិត្យគុណភាព
១៦-លោកស្រី សេង ចាន់ស៊ី ប្រធានក្រុម
១៧-លោកស្រី ប៉ាត ណាវ ប្រធានក្រុម

១៨-លោកស្រី	វង្ស	សុភ័ណ្ឌ	ប្រធានក្រុម
១៩-លោក	ដួង	សាវ័ត្ថ	ប្រធានក្រុម
២០-លោក	អ៊ុជ	ម៉យ	ជំនួយការមន្ត្រីផ្នែកស្រាវជ្រាវ
២១-លោកស្រី	ឆាយ	ស្រីលេន	បុគ្គលិកដោះមីន
២២-លោកស្រី	ប៉ាត	នី	បុគ្គលិកដោះមីន
២៣-លោក	ប៉ុច	ឈឺន	បុគ្គលិកដោះមីន
២៤-លោក	ប៉ាត	សេត	បុគ្គលិកដោះមីន
២៥-លោកស្រី	ប៊ុត	រតនា	មន្ត្រីកម្មវិធី
២៦-លោក	ថោ	ធឿន	ប្រធានបច្ចេកទេសប្រតិបត្តិការទីវាល
២៧-លោកស្រី	ប៉ែន	មនោរម្យ	ប្រធានគណនេយ្យ
២៨-លោក	ជា	ចិត្រា	ជំនួយការប្រធានគម្រោង
២៩-លោកស្រី	ផោន	ចាន់	ប្រធានក្រុម
៣០-លោកស្រី	អ៊ុក	រដ្ឋា	គ្រូបណ្តុះបណ្តាលសុខខ
៣១-លោកស្រី	ផល	មុំ	ប្រធានក្រុម
៣២-លោកស្រី	គ្លីន	ប៊ុនហេង	សមាជិកក្រុមការងារផែនការសកម្មភាពមីន
៣៣-លោក	រឿន	សារ៉ូន	សមាជិកក្រុមការងារផែនការសកម្មភាពមីន
៣៤-លោកស្រី	ផេង	ស្រីពៅ	សមាជិកម៉ាពូ
៣៥-លោក	គីម	សុគន្ធី	អនុប្រធានការិយាល័យលេខាក្រុមប្រឹក្សាខេត្ត និងជាសមាជិកម៉ាពូ
៣៦-លោកស្រី	ជី	រដ្ឋា	សមាជិកម៉ាពូ
៣៧-លោក	នូ	សំណាង	អ្នកដឹកនាំគ្រូបង្វឹក
៣៨-លោកស្រី	ញៀ	កំសត់	គ្រូបង្វឹក
៣៩-លោកស្រី	ផន	សុពៅ	គ្រូបង្វឹក
៤០-លោក	វ៉ន	ច័ន្ទដារ៉ា	គ្រូបង្វឹក
៤១-លោក	អ៊ុំ	ឈាន់	គ្រូបង្វឹក
៤២-លោកស្រី	ចាន់	សុធារី	រដ្ឋបាល និងគណនេយ្យ
៤៣-លោក	គីម	ប៊ូស	វិស្វករឌីហ្សាញ

គ-មេដាយសំរឹទ្ធការងារ

១-លោក	ឈន	ឆាម	ជំនួយការអគ្គលេខាធិការ
២-លោកស្រី	ស៊ុន	សំអុល	ជំនួយការអគ្គលេខាធិការ
៣-លោក	លូ	រីតា	មន្ត្រីគម្រោង
៤-លោក	អ៊ិន	សុភា	មន្ត្រីគម្រោង
៥-លោកស្រី	វ៉ើន	ផល្លា	មន្ត្រីគម្រោង
៦-លោក	ប៉ែន	វិរៈ	មន្ត្រីគម្រោង
៧-លោក	ដឹប	ដារ៉ាវុធ	មន្ត្រីគម្រោង
៨-លោក	គាំ	ពិសេស	មន្ត្រីគម្រោង

៩-លោក	វង់	វិឡុង	មន្ត្រីគម្រោង
១០-លោក	វ៉េន	រក្សា	ប្រធានចំការមីន
១១-លោក	ទិប	ចំរើន	ប្រធានក្រុមកំទេចយុទ្ធភ័ណ្ឌមិនទាន់ផ្ទុះ០២
១២-លោក	ស៊ិន	កុសល	ប្រធានក្រុមកំទេចយុទ្ធភ័ណ្ឌមិនទាន់ផ្ទុះ០៣
១៣-លោក	ប៉ុន	វុន	ប្រធានក្រុមកំទេចយុទ្ធភ័ណ្ឌមិនទាន់ផ្ទុះ០៥
១៤-លោកស្រី	កើន	ងឿន	បុគ្គលិកដោះមីន
១៥-លោក	នីម	នីរ៉ាឌី	ប្រធានមេកានិច
១៦-លោកស្រី	អឿន	សុភាព	បុគ្គលិកដោះមីន
១៧-លោក	ម៉ម	ប៊ុនសារ៉ាក់	មន្ត្រីប្រតិបត្តិការទីវាល
១៨-លោក	ខាន់	ថាវរៈ	ប្រធានសម្របសម្រួលសហគមន៍
១៩-លោកស្រី	ល្អួន	ចន្នី	ប្រធានពេទ្យសង្គ្រោះ
២០-លោក	ស៊ន	វិទ្ធីសក្តិ	ប្រធានគ្រប់គ្រងទិន្នន័យ
២១-លោកស្រី	ញិម	យីន	បុគ្គលិកដោះមីន
២២-លោក	សៅ	ចាន់ថន	ប្រធានក្រុមដោះមីន
២៣-លោកស្រី	ផាង	ចន្ទ្រា	បុគ្គលិកដោះមីន
២៤-លោក	ថៅ	សេងលី	មន្ត្រីសម្របសម្រួលបច្ចេកវិទ្យាថ្មីៗ
២៥-លោក	ប៉ែន	សារឿន	អនុប្រធានការិយាល័យ
២៦-លោកស្រី	ម៉ម	ប៊ុនថេន	មន្ត្រីរដ្ឋបាល
២៧-លោកស្រី	ហ៊ត់	សុខលាភ	សមាជិកក្រុមការងារផែនការសកម្មភាពមីន
២៨-លោក	វឿន	គុណា	សមាជិកក្រុមការងារផែនការសកម្មភាពមីន
២៩-លោក	ណៅ	សុជាតា	មន្ត្រីម៉ាពូ
៣០-លោក	ម៉ុល	យឿន	មន្ត្រីម៉ាពូ

មាត្រា២.- រដ្ឋមន្ត្រីទទួលបន្ទុកទីស្តីការគណៈរដ្ឋមន្ត្រី រដ្ឋមន្ត្រីក្រសួងសេដ្ឋកិច្ចនិងហិរញ្ញវត្ថុ និងសាមីខ្លួន ត្រូវទទួលបន្ទុកអនុវត្តអនុក្រឹត្យនេះ តាមភារកិច្ចរៀងៗខ្លួន ចាប់ពីថ្ងៃចុះហត្ថលេខាតទៅ ។៕

ថ្ងៃអង្គារ ១៤ រោច ខែ កត្តិក ឆ្នាំ ច សំរឹទ្ធិស័ក ព.ស.២៥៦២
ធ្វើនៅរាជធានីភ្នំពេញ ថ្ងៃទី ៥ ខែ ធ្នូ ឆ្នាំ ២០១៨

នាយករដ្ឋមន្ត្រី

សម្តេចអគ្គមហាសេនាបតីតេជោ ហ៊ុន សែន

កន្លែងទទួល៖
-ក្រសួងព្រះបរមរាជវាំង
-អគ្គលេខាធិការដ្ឋានក្រុមប្រឹក្សាធម្មនុញ្ញ
-អគ្គលេខាធិការដ្ឋានព្រឹទ្ធសភា
-អគ្គលេខាធិការដ្ឋានរដ្ឋសភា
-ខុទ្ទកាល័យសម្តេចនាយករដ្ឋមន្ត្រី
-ខុទ្ទកាល័យឧបនាយករដ្ឋមន្ត្រី
-ដូចមាត្រា១ និងមាត្រា២
-រាជកិច្ច
-ឯកសារ-កាលប្បវត្តិ

ព្រះរាជាណាចក្រកម្ពុជា

ជាតិ សាសនា ព្រះមហាក្សត្រ

រាជរដ្ឋាភិបាលកម្ពុជា

លេខ : ១១៩១ អនក្រ.តត

អនុក្រឹត្យ

ស្តីពី

ការតែងតាំងមន្ត្រីរាជការ

រាជរដ្ឋាភិបាល

- បានឃើញរដ្ឋធម្មនុញ្ញ នៃព្រះរាជាណាចក្រកម្ពុជា
- បានឃើញព្រះរាជក្រឹត្យលេខ នស/រកត/០៩១៨/៩២៥ ចុះថ្ងៃទី ០៦ ខែ កញ្ញា ឆ្នាំ ២០១៨ ស្តីពីការតែងតាំងរាជរដ្ឋាភិបាល នៃព្រះរាជាណាចក្រកម្ពុជា
- បានឃើញព្រះរាជក្រមលេខ នស/រកម/០៦១៨/០១២ ចុះថ្ងៃទី ២៨ ខែ មិថុនា ឆ្នាំ ២០១៨ ដែលប្រកាសឱ្យប្រើច្បាប់ ស្តីពីការរៀបចំ និងការប្រព្រឹត្តទៅនៃគណៈរដ្ឋមន្ត្រី
- បានឃើញព្រះរាជក្រមលេខ នស/រកម/០១៩៦/១៣ ចុះថ្ងៃទី ២៤ ខែ មករា ឆ្នាំ១៩៩៦ ដែលប្រកាសឱ្យប្រើច្បាប់ ស្តីពីការបង្កើតក្រសួងកសិកម្ម រុក្ខាប្រមាញ់ និងនេសាទ
- បានឃើញអនុក្រឹត្យលេខ ១៧ អនក្រ.បក ចុះថ្ងៃទី ០៧ ខែ មេសា ឆ្នាំ ២០០០ ស្តីពីការរៀបចំ និងការប្រព្រឹត្តទៅរបស់ក្រសួងកសិកម្ម រុក្ខាប្រមាញ់ និងនេសាទ
- បានឃើញអនុក្រឹត្យលេខ ១១៤ អនក្រ.បក ចុះថ្ងៃទី ០៧ ខែ កញ្ញា ឆ្នាំ២០១៥ ស្តីពីការកំណត់រចនាសម្ព័ន្ធគ្រប់គ្រង និងមុខតំណែងក្នុងរចនាសម្ព័ន្ធគ្រប់គ្រងនៃក្រសួងស្ថាប័នថ្នាក់ជាតិ និងថ្នាក់ក្រោមជាតិ
- យោងតាមសំណើរបស់រដ្ឋមន្ត្រីក្រសួងមុខងារសាធារណៈ

សម្រេច

មាត្រា ១: តែងតាំងលោក **សៀង បូរិន** ជាអគ្គាធិការរង នៃអគ្គាធិការដ្ឋានរបស់ក្រសួងកសិកម្ម រុក្ខាប្រមាញ់ និងនេសាទ ។

មាត្រា ២: រដ្ឋមន្ត្រីទទួលបន្ទុកទីស្តីការគណៈរដ្ឋមន្ត្រី រដ្ឋមន្ត្រីក្រសួងសេដ្ឋកិច្ច និងហិរញ្ញវត្ថុ រដ្ឋមន្ត្រីក្រសួងកសិកម្ម រុក្ខាប្រមាញ់ និងនេសាទ រដ្ឋមន្ត្រីក្រសួងមុខងារសាធារណៈ រដ្ឋមន្ត្រីគ្រប់ក្រសួង និងប្រធានគ្រប់ស្ថាប័នដែលពាក់ព័ន្ធ និងសាមីខ្លួនដូចមានចែងក្នុងមាត្រា១ ខាងលើ ត្រូវទទួលបន្ទុកអនុវត្តអនុក្រឹត្យនេះ តាមភារកិច្ចរៀងៗខ្លួន ចាប់ពីថ្ងៃចុះហត្ថលេខាតទៅ។

ថ្ងៃ អង្គារ ១២ រោច ខែ កត្តិក ឆ្នាំច សំរឹទ្ធិស័ក ព.ស ២៥៦២

ធ្វើនៅរាជធានីភ្នំពេញ ថ្ងៃទី ៤ ខែ ធ្នូ ឆ្នាំ២០១៨

នាយករដ្ឋមន្ត្រី

សម្តេចអគ្គមហាសេនាបតីតេជោ ហ៊ុន សែន

កន្លែងទទួល :
- ក្រសួងព្រះបរមរាជវាំង
- អគ្គលេខាធិការដ្ឋានក្រុមប្រឹក្សាធម្មនុញ្ញ
- អគ្គលេខាធិការដ្ឋានព្រឹទ្ធសភា
- អគ្គលេខាធិការដ្ឋានរដ្ឋសភា
- ខុទ្ទកាល័យសម្តេចតេជោនាយករដ្ឋមន្ត្រី
- ខុទ្ទកាល័យឧបនាយករដ្ឋមន្ត្រី
- ដូចមាត្រា ២
- រាជកិច្ច
- ឯកសារ កាលប្បវត្តិ

ព្រះរាជាណាចក្រកម្ពុជា

ជាតិ សាសនា ព្រះមហាក្សត្រ

រាជរដ្ឋាភិបាលកម្ពុជា

លេខ: ១១៨៧ អនក្រ.តត

អនុក្រឹត្យ
ស្តីពី
ការតែងតាំងមន្ត្រីរាជការ

រាជរដ្ឋាភិបាល

- បានឃើញរដ្ឋធម្មនុញ្ញ នៃព្រះរាជាណាចក្រកម្ពុជា
- បានឃើញព្រះរាជក្រឹត្យលេខ នស/រកត/០៩១៨/៩២៥ ចុះថ្ងៃទី០៦ ខែកញ្ញា ឆ្នាំ២០១៨ ស្តីពីការតែងតាំងរាជរដ្ឋាភិបាល នៃព្រះរាជាណាចក្រកម្ពុជា
- បានឃើញព្រះរាជក្រមលេខ នស/រកម/០៦១៨/០១២ ចុះថ្ងៃទី២៨ ខែមិថុនា ឆ្នាំ២០១៨ ដែលប្រកាសឱ្យប្រើច្បាប់ស្តីពីការរៀបចំនិងការប្រព្រឹត្តទៅ នៃគណៈរដ្ឋមន្ត្រី
- បានឃើញព្រះរាជក្រមលេខ ០៦/នស/៩៤ ចុះថ្ងៃទី៣០ ខែតុលា ឆ្នាំ១៩៩៤ ដែលប្រកាសឱ្យប្រើច្បាប់ស្តីពីសហលក្ខន្តិកៈមន្ត្រីរាជការស៊ីវិល នៃព្រះរាជាណាចក្រកម្ពុជា
- បានឃើញព្រះរាជក្រមលេខ នស/រកម/០១៩៦/១២ ចុះថ្ងៃទី២៤ ខែមករា ឆ្នាំ១៩៩៦ ដែលប្រកាសឱ្យប្រើច្បាប់ ស្តីពីការបង្កើតក្រសួងអភិវឌ្ឍន៍ជនបទ
- បានឃើញអនុក្រឹត្យលេខ ៧៨ អនក្រ.បក ចុះថ្ងៃទី០១ ខែធ្នូ ឆ្នាំ១៩៩៧ ស្តីពីការរៀបចំ និងការប្រព្រឹត្តទៅរបស់ក្រសួងអភិវឌ្ឍន៍ជនបទ
- យោងតាមសំណើរបស់រដ្ឋមន្ត្រីក្រសួងអភិវឌ្ឍន៍ជនបទ

សម្រេច

មាត្រា ១ - តែងតាំងលោក **លន់ សាយតេង** ជាប្រធាននាយកដ្ឋានថែទាំសុខភាពជនបទ របស់ក្រសួងអភិវឌ្ឍន៍ជនបទ ជំនួសលោក **ជ្រាយ ប៉ុម** ដែលបានទទួលភារកិច្ចថ្មី ។

មាត្រា២ - បទប្បញ្ញត្តិទាំងឡាយណាដែលមានខ្លឹមសារផ្ទុយនឹងអនុក្រឹត្យនេះ ត្រូវទុកជានិរាករណ៍ ។

មាត្រា៣ - រដ្ឋមន្ត្រីទទួលបន្ទុកទីស្តីការគណៈរដ្ឋមន្ត្រី រដ្ឋមន្ត្រីក្រសួងសេដ្ឋកិច្ច និងហិរញ្ញវត្ថុ រដ្ឋមន្ត្រីក្រសួងអភិវឌ្ឍន៍ជនបទ រដ្ឋមន្ត្រីក្រសួងមុខងារសាធារណៈ រដ្ឋមន្ត្រីគ្រប់ក្រសួង ប្រធានគ្រប់ស្ថាប័ន ដែលពាក់ព័ន្ធ និងសាមីខ្លួន ដូចមានចែងក្នុងមាត្រា ១ ខាងលើ ត្រូវទទួលបន្ទុកអនុវត្តអនុក្រឹត្យនេះ តាមភារកិច្ចរៀងៗខ្លួន ចាប់ពីថ្ងៃចុះហត្ថលេខាតទៅ ។

ថ្ងៃអង្គារ ១១ រោច ខែ កត្តិក ឆ្នាំច សំរឹទ្ធិស័ក ព.ស.២៥៦២

ធ្វើនៅរាជធានីភ្នំពេញ ថ្ងៃទី ៤ ខែ ធ្នូ ឆ្នាំ ២០១៨

នាយករដ្ឋមន្ត្រី

សម្តេចអគ្គមហាសេនាបតីតេជោ ហ៊ុន សែន

កន្លែងទទួល
- *ក្រសួងព្រះបរមរាជវាំង*
- *អគ្គលេខាធិការដ្ឋានក្រុមប្រឹក្សាធម្មនុញ្ញ*
- *អគ្គលេខាធិការដ្ឋានព្រឹទ្ធសភា*
- *អគ្គលេខាធិការដ្ឋានរដ្ឋសភា*
- *អគ្គលេខាធិការរាជរដ្ឋាភិបាល*
- *ខុទ្ទកាល័យសម្តេចតេជោ នាយករដ្ឋមន្ត្រី*
- *ខុទ្ទកាល័យឧបនាយករដ្ឋមន្ត្រី*
- *ដូចមាត្រា ៣*
- *រាជកិច្ច*
- *ឯកសារ-កាលប្បវត្តិ*

ព្រះរាជាណាចក្រកម្ពុជា
ជាតិ សាសនា ព្រះមហាក្សត្រ

រាជរដ្ឋាភិបាលកម្ពុជា
លេខ : ១១៨៣ អនក្រ.តត

អនុក្រឹត្យ
ស្ដីពី
ការតម្លើងឋានន្តរស័ក្តិមន្ត្រីនគរបាលជាតិកម្ពុជា ជាកិច្ចបច្ឆាមរណៈ

រាជរដ្ឋាភិបាល

- បានឃើញរដ្ឋធម្មនុញ្ញ នៃព្រះរាជាណាចក្រកម្ពុជា
- បានឃើញព្រះរាជក្រឹត្យលេខ នស/រកត/០៩១៨/៩២៥ ចុះថ្ងៃទី ០៦ ខែ កញ្ញា ឆ្នាំ ២០១៨ ស្តីពីការតែងតាំងរាជរដ្ឋាភិបាល នៃព្រះរាជាណាចក្រកម្ពុជា
- បានឃើញព្រះរាជក្រមលេខ នស/រកម/០៦១៨/០១២ ចុះថ្ងៃទី ២៨ ខែ មិថុនា ឆ្នាំ ២០១៨ ដែលប្រកាសឲ្យប្រើច្បាប់ស្តីពីការរៀបចំ និងការប្រព្រឹត្តទៅ នៃគណៈរដ្ឋមន្ត្រី
- បានឃើញព្រះរាជក្រមលេខ នស/រកម/០១៩៦/០៨ ចុះថ្ងៃទី ២៤ ខែ មករា ឆ្នាំ១៩៩៦ ដែលប្រកាសឲ្យប្រើច្បាប់ស្តីពីការបង្កើតក្រសួងមហាផ្ទៃ
- បានឃើញព្រះរាជក្រឹត្យលេខ នស/រកត/០៥០១/១៧៨ ចុះថ្ងៃទី ២២ ខែ ឧសភា ឆ្នាំ ២០០១ ស្តីពីលក្ខន្តិកៈដោយឡែក នៃក្របខណ្ឌមន្ត្រីនគរបាលជាតិកម្ពុជា
- បានឃើញអនុក្រឹត្យលេខ ១០៩ អនក្រ.បក ចុះថ្ងៃទី ១៩ ខែ សីហា ឆ្នាំ ២០១៥ ស្តីពីការរៀបចំ និងការប្រព្រឹត្តទៅ នៃក្រសួងមហាផ្ទៃ
- យោងតាមសំណើរបស់រដ្ឋមន្ត្រីក្រសួងមហាផ្ទៃ

សម្រេច

មាត្រា ១ ៖ តម្លើងឋានន្តរស័ក្តិ **វរសេនីយ៍ឯក** ជាកិច្ចបច្ឆាមរណៈជូនចំពោះសពវរសេនីយ៍ទោ **ណុប ឧត្ដារិទ្ធ** អត្តលេខ ០១៤១០ នាយនគរបាលជាន់ខ្ពស់ ក្របខណ្ឌមន្ត្រីនគរបាលជាតិកម្ពុជា នៃក្រសួងមហាផ្ទៃ ។

មាត្រា ២ ៖ រដ្ឋមន្ត្រីទទួលបន្ទុកទីស្តីការគណៈរដ្ឋមន្ត្រី រដ្ឋមន្ត្រីក្រសួងមហាផ្ទៃ រដ្ឋមន្ត្រីក្រសួងសេដ្ឋកិច្ចនិងហិរញ្ញវត្ថុ រដ្ឋមន្ត្រីគ្រប់ក្រសួង និងប្រធានគ្រប់ស្ថាប័នដែលពាក់ព័ន្ធ ត្រូវទទួលបន្ទុកអនុវត្តអនុក្រឹត្យនេះតាមភារកិច្ចរៀងៗខ្លួនចាប់ពីថ្ងៃចុះហត្ថលេខាតទៅ ។

ថ្ងៃ ចន្ទ ១៣ រោច ខែ កត្ដិក ឆ្នាំច សំរឹទ្ធិស័ក ព.ស ២៥៦២
ធ្វើនៅរាជធានីភ្នំពេញ ថ្ងៃទី ៥ ខែ [illegible] ឆ្នាំ ២០១៨

នាយករដ្ឋមន្ត្រី

សម្ដេចអគ្គមហាសេនាបតីតេជោ ហ៊ុន សែន

កន្លែងទទួល:
- ក្រសួងព្រះបរមរាជវាំង
- អគ្គលេខាធិការដ្ឋានក្រុមប្រឹក្សាធម្មនុញ្ញ
- អគ្គលេខាធិការដ្ឋានព្រឹទ្ធសភា
- អគ្គលេខាធិការដ្ឋានរដ្ឋសភា
- ខុទ្ទកាល័យសម្ដេចនាយករដ្ឋមន្ត្រី
- ខុទ្ទកាល័យឧបនាយករដ្ឋមន្ត្រី
- ដូចមាត្រា២
- រាជកិច្ច
- ឯកសារ-កាលប្បវត្តិ

ព្រះរាជាណាចក្រកម្ពុជា

ជាតិ សាសនា ព្រះមហាក្សត្រ

រាជរដ្ឋាភិបាលកម្ពុជា

លេខ : ១១៥៤ អនក្រ.តត

អនុក្រឹត្យ

ស្តីពីការតែងតាំងមន្ត្រីរាជការ

រាជរដ្ឋាភិបាល

- បានឃើញរដ្ឋធម្មនុញ្ញ នៃព្រះរាជាណាចក្រកម្ពុជា
- បានឃើញព្រះរាជក្រឹត្យលេខ នស/រកត/០៩១៨/៩២៥ ចុះថ្ងៃទី ០៦ ខែ កញ្ញា ឆ្នាំ ២០១៨ ស្តីពីការតែងតាំងរាជរដ្ឋាភិបាល នៃព្រះរាជាណាចក្រកម្ពុជា
- បានឃើញព្រះរាជក្រមលេខ នស/រកម/០៦១៨/០១២ ចុះថ្ងៃទី ២៨ ខែ មិថុនា ឆ្នាំ ២០១៨ ដែលប្រកាសឱ្យប្រើច្បាប់ ស្តីពីការរៀបចំ និងការប្រព្រឹត្តទៅនៃគណៈរដ្ឋមន្ត្រី
- បានឃើញព្រះរាជក្រឹត្យលេខ នស/រកត/០៨០១/២៦៤ ចុះថ្ងៃទី ០៧ ខែ សីហា ឆ្នាំ ២០០១ ស្តីពីនីតិសារជាតិនៃមជ្ឈមណ្ឌលសកម្មភាពកំចាត់មីនកម្ពុជា
- បានឃើញព្រះរាជក្រឹត្យលេខ នស/រកត/០១០៨/០៧៨ ចុះថ្ងៃទី ៣១ ខែ មករា ឆ្នាំ ២០០៨ ស្តីពីវិសោធនកម្មមាត្រា ៨, ៩ និង ១១ នៃជំពូក៤ នៃព្រះរាជក្រឹត្យលេខ នស/រកត/០៨០១/២៦៤ ចុះថ្ងៃទី ០៧ ខែ សីហា ឆ្នាំ ២០០១ ស្តីពីនីតិសារជាតិ នៃមជ្ឈមណ្ឌលសកម្មភាពកំចាត់មីនកម្ពុជា
- បានឃើញព្រះរាជក្រឹត្យលេខ នស/រកត/១២១៤/១៤៩៣ ចុះថ្ងៃទី ២៧ ខែ ធ្នូ ឆ្នាំ ២០១៤ ស្តីពីការគ្រប់គ្រង និងការបើកផ្តល់ប្រាក់បំណាច់ជូនទីប្រឹក្សា ជំនួយការ លេខាធិការ និងមន្ត្រីដែលមានឋានៈស្មើ
- យោងតាមសំណើរបស់ប្រធានក្រុមប្រឹក្សាភិបាលផ្ទេរសិទ្ធិនៃមជ្ឈមណ្ឌលសកម្មភាពកំចាត់មីនកម្ពុជា

សម្រេច

មាត្រា ១ : តែងតាំងជំនួយការប្រធានក្រុមប្រឹក្សាភិបាលផ្ទេរសិទ្ធិ នៃមជ្ឈមណ្ឌលសកម្មភាពកំចាត់មីនកម្ពុជា ចំនួន ០២រូប ៖

១-លោកស្រី **ខឹម សុតន្ត្រា** មានឋានៈស្មើ អគ្គនាយករង

២-លោកស្រី **កេត ផាន់ណារី** មានឋានៈស្មើ ប្រធាននាយកដ្ឋាន។

មាត្រា ២ : តែងតាំងជំនួយការអនុប្រធានអចិន្ត្រៃយ៍ក្រុមប្រឹក្សាភិបាល នៃមជ្ឈមណ្ឌលសកម្មភាពកំចាត់មីនកម្ពុជា ចំនួន ០២ រូប ៖

១-លោក **ជា ច័ន្ទបូរ** មានឋានៈស្មើ ប្រធាននាយកដ្ឋាន

២-លោក **ជា មិនា** មានឋានៈស្មើ ប្រធាននាយកដ្ឋាន។

មាត្រា ៣ : រដ្ឋមន្ត្រីទទួលបន្ទុកទីស្តីការគណៈរដ្ឋមន្ត្រី រដ្ឋមន្ត្រីក្រសួងសេដ្ឋកិច្ច និងហិរញ្ញវត្ថុ ប្រធានក្រុមប្រឹក្សាភិបាលផ្ទេរសិទ្ធិនៃមជ្ឈមណ្ឌលសកម្មភាពកំចាត់មីនកម្ពុជា រដ្ឋមន្ត្រីក្រសួងមុខងារសាធារណៈ រដ្ឋមន្ត្រីគ្រប់ក្រសួង និងប្រធានគ្រប់ស្ថាប័នដែលពាក់ព័ន្ធ និងសាមីខ្លួនដូចមានចែងក្នុងមាត្រា១ និងមាត្រា២ ខាងលើ ត្រូវទទួលបន្ទុកអនុវត្តអនុក្រឹត្យនេះ តាមភារកិច្ចរៀងៗខ្លួន ចាប់ពីថ្ងៃចុះហត្ថលេខាតទៅ។

ថ្ងៃ [illegible] ១៤ កើត ខែ កត្តិក ឆ្នាំច សំរឹទ្ធិស័ក ព.ស ២៥៦២

ធ្វើនៅរាជធានីភ្នំពេញ, ថ្ងៃទី [illegible] ខែ [illegible] ឆ្នាំ២០១៨

នាយករដ្ឋមន្ត្រី

សម្តេចអគ្គមហាសេនាបតីតេជោ ហ៊ុន សែន

កន្លែងទទួល :
-ក្រសួងព្រះបរមរាជវាំង
-អគ្គលេខាធិការដ្ឋានក្រុមប្រឹក្សាធម្មនុញ្ញ
-អគ្គលេខាធិការដ្ឋានព្រឹទ្ធសភា
-អគ្គលេខាធិការដ្ឋានរដ្ឋសភា
-ខុទ្ទកាល័យសម្តេចតេជោនាយករដ្ឋមន្ត្រី
-ខុទ្ទកាល័យឧបនាយករដ្ឋមន្ត្រី
-ដូចមាត្រា ៣
-រាជកិច្ច
-ឯកសារ កាលប្បវត្តិ

ព្រះរាជាណាចក្រកម្ពុជា

ជាតិ សាសនា ព្រះមហាក្សត្រ

រាជរដ្ឋាភិបាលកម្ពុជា

លេខ : ១១៨៤ អនក្រ.តត

អនុក្រឹត្យ
ស្តីពី
ការធ្វើនិយ័តកម្មតម្លើងឋានន្តរស័ក្តិ និងថ្នាក់មន្ត្រីរាជការ

រាជរដ្ឋាភិបាល

- បានឃើញរដ្ឋធម្មនុញ្ញ នៃព្រះរាជាណាចក្រកម្ពុជា
- បានឃើញព្រះរាជក្រឹត្យលេខ នស/រកត/០៩១៨/៩២៥ ចុះថ្ងៃទី ០៦ ខែ កញ្ញា ឆ្នាំ ២០១៨ ស្តីពីការតែងតាំងរាជរដ្ឋាភិបាល នៃព្រះរាជាណាចក្រកម្ពុជា
- បានឃើញព្រះរាជក្រមលេខ នស/រកម/០៦១៨/០១២ ចុះថ្ងៃទី ២៨ ខែ មិថុនា ឆ្នាំ ២០១៨ ដែលប្រកាសឱ្យប្រើច្បាប់ស្តីពីការរៀបចំ និងការប្រព្រឹត្តទៅ នៃគណៈរដ្ឋមន្ត្រី
- បានឃើញព្រះរាជក្រមលេខ ០៦/នស/៩៤ ចុះថ្ងៃទី ៣០ ខែ តុលា ឆ្នាំ ១៩៩៤ ដែលប្រកាសឱ្យប្រើច្បាប់ស្តីពីសហលក្ខន្តិកៈមន្ត្រីរាជការស៊ីវិល នៃព្រះរាជាណាចក្រកម្ពុជា
- បានឃើញព្រះរាជក្រមលេខ នស/រកម/០១៩៦/១៨ ចុះថ្ងៃទី ២៤ ខែ មករា ឆ្នាំ ១៩៩៦ ដែលប្រកាសឱ្យប្រើច្បាប់ស្តីពីការបង្កើតក្រសួងសេដ្ឋកិច្ច និងហិរញ្ញវត្ថុ
- បានឃើញព្រះរាជក្រឹត្យលេខ ជស/រកត/០៣០០/១១៦ ចុះថ្ងៃទី ០៣ ខែ មីនា ឆ្នាំ ២០០០ ស្តីពីលក្ខន្តិកៈដោយឡែកនៃក្របខ័ណ្ឌមន្ត្រីគ្រប់គ្រងរដ្ឋបាល
- បានឃើញព្រះរាជក្រឹត្យលេខ នស/រកត/១០១៤/១១៧៥ ចុះថ្ងៃទី ០២ ខែ តុលា ឆ្នាំ ២០១៤ ស្តីពីគោលការណ៍រួមនៃការរៀបចំមុខងារសាធារណៈរបស់រដ្ឋ
- បានឃើញអនុក្រឹត្យលេខ ៤៨៨ អនក្រ.បក ចុះថ្ងៃទី ១៦ ខែ កញ្ញា ឆ្នាំ ២០១៣ ស្តីពីការរៀបចំ និងការប្រព្រឹត្តទៅរបស់ក្រសួងសេដ្ឋកិច្ច និងហិរញ្ញវត្ថុ
- យោងតាមសំណើរបស់រដ្ឋមន្ត្រីក្រសួងមុខងារសាធារណៈ

សម្រេច

មាត្រា ១ .- និយ័តកម្មតម្លើងឋានន្តរស័ក្តិ និងថ្នាក់ ជាករណីពិសេស ដល់លោក **មៀន សាំខ** ពីឋានន្តរស័ក្តិអនុមន្ត្រី ថ្នាក់លេខ ៤ មកជាឋានន្តរស័ក្តិវរមន្ត្រី ថ្នាក់លេខ ៤ នៃក្របខ័ណ្ឌមន្ត្រីគ្រប់គ្រងរដ្ឋបាល នៅក្រសួងសេដ្ឋកិច្ច និងហិរញ្ញវត្ថុ។

មាត្រា ២ .- រដ្ឋមន្ត្រីទទួលបន្ទុកទីស្តីការគណៈរដ្ឋមន្ត្រី រដ្ឋមន្ត្រីក្រសួងសេដ្ឋកិច្ច និងហិរញ្ញវត្ថុ រដ្ឋមន្ត្រីក្រសួងមុខងារសាធារណៈ រដ្ឋមន្ត្រីគ្រប់ក្រសួង និងប្រធានគ្រប់ស្ថាប័នដែលពាក់ព័ន្ធ និងសាមីខ្លួនដូចមានចែងក្នុងមាត្រា ១ ខាងលើ ត្រូវទទួលបន្ទុកអនុវត្តអនុក្រឹត្យនេះតាមភារកិច្ចរៀងៗខ្លួនចាប់ពីថ្ងៃចុះហត្ថលេខាតទៅ។

ថ្ងៃ សុក្រ ១៤ រោច ខែ កត្តិក ឆ្នាំ ច សំរឹទ្ធិស័ក ព.ស.២៥៦២

ធ្វើនៅរាជធានីភ្នំពេញ ថ្ងៃទី ៩ ខែ វិច្ឆិកា ឆ្នាំ ២០១៨

នាយករដ្ឋមន្ត្រី

សម្តេចអគ្គមហាសេនាបតីតេជោ ហ៊ុន សែន

កន្លែងទទួល
- *ក្រសួងព្រះបរមរាជវាំង*
- *អគ្គលេខាធិការដ្ឋានក្រុមប្រឹក្សាធម្មនុញ្ញ*
- *អគ្គលេខាធិការដ្ឋានព្រឹទ្ធសភា*
- *អគ្គលេខាធិការដ្ឋានរដ្ឋសភា*
- *ខុទ្ទកាល័យសម្តេចតេជោ នាយករដ្ឋមន្ត្រី*
- *ខុទ្ទកាល័យឧបនាយករដ្ឋមន្ត្រី*
- *ដូចមាត្រា ២*
- *រាជកិច្ច*
- *ឯកសារ-កាលប្បវត្តិ*

ព្រះរាជាណាចក្រកម្ពុជា

ជាតិ សាសនា ព្រះមហាក្សត្រ

រាជរដ្ឋាភិបាលកម្ពុជា

លេខៈ ១១៨៦ អនក្រ.តត

អនុក្រឹត្យ

ស្តីពី

ការតម្លើងឋានន្តរស័ក្តិ និងថ្នាក់មន្ត្រីរាជការ

រាជរដ្ឋាភិបាល

- បានឃើញរដ្ឋធម្មនុញ្ញ នៃព្រះរាជាណាចក្រកម្ពុជា
- បានឃើញព្រះរាជក្រឹត្យលេខ នស/រកត/០៩១៨/៩២៥ ចុះថ្ងៃទី ០៦ ខែ កញ្ញា ឆ្នាំ ២០១៨ ស្តីពីការតែងតាំងរាជរដ្ឋាភិបាល នៃព្រះរាជាណាចក្រកម្ពុជា
- បានឃើញព្រះរាជក្រមលេខ នស/រកម/០៦១៨/០១២ ចុះថ្ងៃទី ២៨ ខែ មិថុនា ឆ្នាំ ២០១៨ ដែលប្រកាសឱ្យប្រើច្បាប់ស្តីពីការរៀបចំ និងការប្រព្រឹត្តទៅ នៃគណៈរដ្ឋមន្ត្រី
- បានឃើញព្រះរាជក្រមលេខ ០៦/នស/៩៤ ចុះថ្ងៃទី ៣០ ខែ តុលា ឆ្នាំ ១៩៩៤ ដែលប្រកាសឱ្យប្រើច្បាប់ស្តីពីសហលក្ខន្តិកៈមន្ត្រីរាជការស៊ីវិល នៃព្រះរាជាណាចក្រកម្ពុជា
- បានឃើញព្រះរាជក្រមលេខ នស/រកម/០១៩៦/១៨ ចុះថ្ងៃទី ២៤ ខែ មករា ឆ្នាំ ១៩៩៦ ដែលប្រកាសឱ្យប្រើច្បាប់ស្តីពីការបង្កើតក្រសួងសេដ្ឋកិច្ច និងហិរញ្ញវត្ថុ
- បានឃើញព្រះរាជក្រឹត្យលេខ នស/រកត/០៦០២/១៥១ ចុះថ្ងៃទី ០៩ ខែ មិថុនា ឆ្នាំ ២០០២ ស្តីពីលក្ខន្តិកៈដោយឡែក នៃក្របខ័ណ្ឌមន្ត្រីបច្ចេកទេសជាន់ខ្ពស់
- បានឃើញព្រះរាជក្រឹត្យលេខ នស/រកត/១០១៤/១១៧៥ ចុះថ្ងៃទី ០២ ខែ តុលា ឆ្នាំ ២០១៤ ស្តីពីគោលការណ៍រួម នៃការរៀបចំមុខងារសាធារណៈរបស់រដ្ឋ
- បានឃើញអនុក្រឹត្យលេខ ៤៨៨ អនក្រ.បក ចុះថ្ងៃទី ១៦ ខែ កញ្ញា ឆ្នាំ ២០១៣ ស្តីពីការរៀបចំ និងការប្រព្រឹត្តទៅរបស់ក្រសួងសេដ្ឋកិច្ច និងហិរញ្ញវត្ថុ
- យោងតាមសំណើរបស់រដ្ឋមន្ត្រីក្រសួងមុខងារសាធារណៈ

សម្រេច

មាត្រា ១ .- តម្លើងឋានន្តរស័ក្តិ និងថ្នាក់តាមកម្រិតសញ្ញាបត្រ ដល់មន្ត្រីរាជការចំនួន ១៤ រូប នៃក្របខ័ណ្ឌមន្ត្រីបច្ចេកទេសជាន់ខ្ពស់ នៅក្រសួងសេដ្ឋកិច្ច និងហិរញ្ញវត្ថុ ដូចមានរាយនាមខាងក្រោម ៖

១- លោក **វៀម រដ្ឋា** ពីមន្ត្រីបច្ចេកទេសជាន់ខ្ពស់ដើមខ្សែ ថ្នាក់លេខ ២ មកជាថ្នាក់លេខ ១

២- លោកស្រី **ឆាយ៉ា ឆព័ណ្ណា** ពីមន្ត្រីបច្ចេកទេសជាន់ខ្ពស់ដើមខ្សែ ថ្នាក់លេខ ៣ មកជាថ្នាក់លេខ ២

៣- លោក **ទ្រី សុតី**	ពីមន្ត្រីបច្ចេកទេសជាន់ខ្ពស់ដើមខ្សែ ថ្នាក់លេខ ៣ មកជាថ្នាក់លេខ ២
៤- លោក **សេង ជាសិទ្ធ**	ពីមន្ត្រីបច្ចេកទេសជាន់ខ្ពស់ដើមខ្សែ ថ្នាក់លេខ ៣ មកជាថ្នាក់លេខ ២
៥- លោក **រស់ សារ៉ាត់**	ពីមន្ត្រីបច្ចេកទេសជាន់ខ្ពស់ដើមខ្សែ ថ្នាក់លេខ ៣ មកជាថ្នាក់លេខ ២
៦- លោក **ហ៊ល សេត**	ពីមន្ត្រីបច្ចេកទេសជាន់ខ្ពស់ដើមខ្សែ ថ្នាក់លេខ ៣ មកជាថ្នាក់លេខ ២
៧- លោក **នួន មុនីរ័ត្ន**	ពីមន្ត្រីបច្ចេកទេសជាន់ខ្ពស់ដើមខ្សែ ថ្នាក់លេខ ៣ មកជាថ្នាក់លេខ ២
៨- លោក **ជ័យ វចវារៈរតន៍**	ពីមន្ត្រីបច្ចេកទេសជាន់ខ្ពស់ដើមខ្សែ ថ្នាក់លេខ ៤ មកជាថ្នាក់លេខ ៣
៩- លោកស្រី **ជិន សេងហ៊ុន**	ពីមន្ត្រីបច្ចេកទេសជាន់ខ្ពស់ ថ្នាក់លេខ ១ មកជាមន្ត្រីបច្ចេកទេសជាន់ខ្ពស់ដើមខ្សែ ថ្នាក់លេខ ៤
១០- លោក **ត្រី ឌីម៉ង់**	ពីមន្ត្រីបច្ចេកទេសជាន់ខ្ពស់ ថ្នាក់លេខ ១ មកជាមន្ត្រីបច្ចេកទេសជាន់ខ្ពស់ដើមខ្សែ ថ្នាក់លេខ ៤
១១- លោក **ហុង សេរីវុឌ្ឍ**	ពីមន្ត្រីបច្ចេកទេសជាន់ខ្ពស់ ថ្នាក់លេខ ១ មកជាមន្ត្រីបច្ចេកទេសជាន់ខ្ពស់ដើមខ្សែ ថ្នាក់លេខ ៤
១២- លោក **ឃាម ម៉ុនសេង**	ពីមន្ត្រីបច្ចេកទេសជាន់ខ្ពស់ ថ្នាក់លេខ ១ មកជាមន្ត្រីបច្ចេកទេសជាន់ខ្ពស់ដើមខ្សែ ថ្នាក់លេខ ៤
១៣- លោក **ជូ សុចិត្រ**	ពីមន្ត្រីបច្ចេកទេសជាន់ខ្ពស់ ថ្នាក់លេខ ១ មកជាមន្ត្រីបច្ចេកទេសជាន់ខ្ពស់ដើមខ្សែ ថ្នាក់លេខ ៤
១៤- លោកស្រី **ខៀវ ភូឡាវណ្ណ**	ពីមន្ត្រីបច្ចេកទេសជាន់ខ្ពស់ ថ្នាក់លេខ ១ មកជាមន្ត្រីបច្ចេកទេសជាន់ខ្ពស់ដើមខ្សែ ថ្នាក់លេខ ៤

មាត្រា ២ .- រដ្ឋមន្ត្រីទទួលបន្ទុកទីស្តីការគណៈរដ្ឋមន្ត្រី រដ្ឋមន្ត្រីក្រសួងសេដ្ឋកិច្ច និងហិរញ្ញវត្ថុ រដ្ឋមន្ត្រីក្រសួងមុខងារសាធារណៈ រដ្ឋមន្ត្រីគ្រប់ក្រសួង និងប្រធានគ្រប់ស្ថាប័នដែលពាក់ព័ន្ធ និងសាមីខ្លួនដូចមានចែងក្នុងមាត្រា១ ខាងលើ ត្រូវទទួលបន្ទុកអនុវត្តអនុក្រឹត្យនេះតាមភារកិច្ចរៀងៗខ្លួនចាប់ពីថ្ងៃចុះហត្ថលេខាតទៅ។

ថ្ងៃសុក្រ ១២ កើត ខែកត្តិក ឆ្នាំច សំរឹទ្ធិស័ក ព.ស.២៥៦២

ធ្វើនៅរាជធានីភ្នំពេញ ថ្ងៃទី ៤ ខែ វិច្ឆិកា ឆ្នាំ ២០១៨

នាយករដ្ឋមន្ត្រី

សម្តេចអគ្គមហាសេនាបតីតេជោ ហ៊ុន សែន

កន្លែងទទួល

- *ក្រសួងព្រះបរមរាជវាំង*
- *អគ្គលេខាធិការដ្ឋានក្រុមប្រឹក្សាធម្មនុញ្ញ*
- *អគ្គលេខាធិការដ្ឋានព្រឹទ្ធសភា*
- *អគ្គលេខាធិការដ្ឋានរដ្ឋសភា*
- *ខុទ្ទកាល័យសម្តេចតេជោ នាយករដ្ឋមន្ត្រី*
- *ខុទ្ទកាល័យឧបនាយករដ្ឋមន្ត្រី*
- *ដូចមាត្រា ២*
- *រាជកិច្ច*
- *ឯកសារ-កាលប្បវត្តិ*

ព្រះរាជាណាចក្រកម្ពុជា

ជាតិ សាសនា ព្រះមហាក្សត្រ

រាជរដ្ឋាភិបាលកម្ពុជា

លេខ: ១១៨៧ អនក្រ.តត

អនុក្រឹត្យ

ស្តីពីការតែងតាំងមន្ត្រីរាជការ

រាជរដ្ឋាភិបាល

- បានឃើញរដ្ឋធម្មនុញ្ញនៃព្រះរាជាណាចក្រកម្ពុជា
- បានឃើញព្រះរាជក្រឹត្យលេខ នស/រកត/០៩១៨/៩២៥ ចុះថ្ងៃទី០៦ ខែកញ្ញា ឆ្នាំ២០១៨ ស្តីពីការតែងតាំងរាជរដ្ឋាភិបាលនៃព្រះរាជាណាចក្រកម្ពុជា
- បានឃើញព្រះរាជក្រមលេខ នស/រកម/០៦១៨/០១២ ចុះថ្ងៃទី២៨ ខែមិថុនា ឆ្នាំ២០១៨ ដែលប្រកាសឱ្យប្រើប្រាស់ច្បាប់ស្តីពីការរៀបចំ និងការប្រព្រឹត្តទៅនៃគណៈរដ្ឋមន្ត្រី
- បានឃើញព្រះរាជក្រមលេខ ០៦/នស/៩៤ ចុះថ្ងៃទី៣០ ខែតុលា ឆ្នាំ១៩៩៤ ស្តីពីសហលក្ខន្តិកៈមន្ត្រីរាជការស៊ីវិលនៃព្រះរាជាណាចក្រកម្ពុជា
- បានឃើញព្រះរាជក្រមលេខ នស/រកម/០១៩៦/១៨ ចុះថ្ងៃទី២៤ ខែមករា ឆ្នាំ១៩៩៦ ដែលប្រកាសឱ្យប្រើច្បាប់ស្តីពីការបង្កើតក្រសួងសេដ្ឋកិច្ច និងហិរញ្ញវត្ថុ
- បានឃើញអនុក្រឹត្យលេខ ៤៨៨ អនក្រ.បក ចុះថ្ងៃទី១៦ ខែតុលា ឆ្នាំ២០១៣ ស្តីពីការរៀបចំ និងការប្រព្រឹត្តទៅនៃក្រសួងសេដ្ឋកិច្ច និងហិរញ្ញវត្ថុ
- បានឃើញអនុក្រឹត្យលេខ ៧៥ អនក្រ.បក ចុះថ្ងៃទី ២៥ ខែឧសភា ឆ្នាំ២០១៧ ស្តីពីការកែសម្រួលអនុក្រឹត្យលេខ ៤៨៨ ចុះថ្ងៃទី១៦ ខែតុលា ឆ្នាំ២០១៣ ស្តីពីការរៀបចំ និងការប្រព្រឹត្តទៅនៃក្រសួងសេដ្ឋកិច្ច និងហិរញ្ញវត្ថុ
- យោងតាមសំណើរបស់រដ្ឋមន្ត្រីក្រសួងសេដ្ឋកិច្ច និងហិរញ្ញវត្ថុ

សម្រេច

មាត្រា ១: តែងតាំងមន្ត្រីរាជការ នៃក្រសួងសេដ្ឋកិច្ច និងហិរញ្ញវត្ថុ ចំនួន ០៤ រូប ដូចមានរាយនាមខាងក្រោម:

១- លោក **ចាន់ ឆន់** ជាអគ្គនាយករង នៃអគ្គនាយកដ្ឋានដោះស្រាយផលប៉ះពាល់ដោយសារគម្រោងអភិវឌ្ឍន៍

២- លោក **ស្រ៊ាន លីមស្រួយ** ជាអគ្គនាយករង នៃអគ្គនាយកដ្ឋានដោះស្រាយផលប៉ះពាល់ដោយសារគម្រោងអភិវឌ្ឍន៍

៣- លោក **ពិន និលឡា** ជាប្រធាននាយកដ្ឋានកិច្ចការទូទៅ នៃអគ្គនាយកដ្ឋានដោះស្រាយផលប៉ះពាល់ដោយសារគម្រោងអភិវឌ្ឍន៍

៤-លោក **គង់ រដ្ឋា** ជាប្រធាននាយកដ្ឋានត្រួតពិនិត្យផ្ទៃក្នុង និងគ្រប់គ្រងទិន្នន័យ នៃអគ្គនាយកដ្ឋានដោះស្រាយផលប៉ះពាល់ដោយសារគម្រោងអភិវឌ្ឍន៍ ។

មាត្រា ២: បទប្បញ្ញត្តិទាំងឡាយណាដែលផ្ទុយនឹងអនុក្រឹត្យនេះត្រូវទុកជានិរាករណ៍ ។

មាត្រា ៣: រដ្ឋមន្ត្រីទទួលបន្ទុកទីស្តីការគណៈរដ្ឋមន្ត្រី រដ្ឋមន្ត្រីក្រសួងសេដ្ឋកិច្ច និងហិរញ្ញវត្ថុ រដ្ឋមន្ត្រីក្រសួងមុខងារសាធារណៈ រដ្ឋមន្ត្រីគ្រប់ក្រសួង និងប្រធានគ្រប់ស្ថាប័នពាក់ព័ន្ធ និងសាមីខ្លួនដូចមានចែងក្នុងមាត្រា ១ ខាងលើ ត្រូវទទួលបន្ទុកអនុវត្តអនុក្រឹត្យនេះ តាមភារកិច្ចរៀងៗខ្លួន ចាប់ពីថ្ងៃចុះហត្ថលេខាតទៅ ។

ថ្ងៃ អង្គារ ១២ រោច ខែ កត្តិក ឆ្នាំច សំរឹទ្ធិស័ក ព.ស. ២៥៦២

រាជធានីភ្នំពេញថ្ងៃទី ៤ ខែ ធ្នូ ឆ្នាំ ២០១៨

នាយករដ្ឋមន្ត្រី

សម្តេចអគ្គមហាសេនាបតីតេជោ ហ៊ុន សែន

<u>កន្លែងទទួល:</u>

-ក្រសួងព្រះបរមរាជវាំង
-អគ្គលេខាធិការដ្ឋានក្រុមប្រឹក្សាធម្មនុញ្ញ
-អគ្គលេខាធិការដ្ឋានព្រឹទ្ធសភា
-អគ្គលេខាធិការដ្ឋានរដ្ឋសភា
-ខុទ្ទកាល័យសម្តេចតេជោ នាយករដ្ឋមន្ត្រី
-ខុទ្ទកាល័យឧបនាយករដ្ឋមន្ត្រី
-ដូចមាត្រា ៣
-រាជកិច្ច
-ឯកសារ-កាលប្បវត្តិ

ព្រះរាជាណាចក្រកម្ពុជា
ជាតិ សាសនា ព្រះមហាក្សត្រ

រាជរដ្ឋាភិបាលកម្ពុជា
លេខ : ១១៥៩ អនក្រ.គត

អនុក្រឹត្យ
ស្តីពីការជូនមេដាយមុនីសារាភ័ណ្ឌ
រាជរដ្ឋាភិបាល

-បានឃើញរដ្ឋធម្មនុញ្ញ នៃព្រះរាជាណាចក្រកម្ពុជា

-បានឃើញព្រះរាជក្រឹត្យ លេខ នស/រកត/០៩១៨/៩២៥ ចុះថ្ងៃទី ៦ ខែ កញ្ញា ឆ្នាំ ២០១៨ ស្តីពីការតែងតាំងរាជរដ្ឋាភិបាល នៃព្រះរាជាណាចក្រកម្ពុជា

-បានឃើញព្រះរាជក្រម លេខ នស/រកម/០៦១៨/០១២ ចុះថ្ងៃទី ២៨ ខែ មិថុនាឆ្នាំ ២០១៨ ដែលប្រកាសអោយប្រើច្បាប់ស្តីពីការរៀបចំ និងការប្រព្រឹត្តទៅនៃគណៈរដ្ឋមន្ត្រី

-បានឃើញព្រះរាជក្រឹត្យ លេខ ជស/រកត/១០៩៥/០១ ចុះថ្ងៃទី ៥ ខែ តុលា ឆ្នាំ១៩៩៥ ស្តីពីការបង្កើត និងប្រើប្រាស់គ្រឿងឥស្សរិយយស នៃព្រះរាជាណាចក្រកម្ពុជា

-តាមសំណើរបស់ រដ្ឋមន្ត្រីក្រសួងមហាផ្ទៃ

សម្រេច

មាត្រា១. បំពាក់ **មេដាយមុនីសារាភ័ណ្ឌ** ថ្នាក់ **សេនា** ប្រគេននិងជូនសប្បុរសជនចំនួន ១០ រូប ដែលបានចូលរួមជួយកសាងសមិទ្ធផលនានា នៅវត្តចន្ទបុប្ផារាម ឃុំចន្ត្រី ស្រុករមាសហែក ខេត្តស្វាយរៀង ដូចមានរាយព្រះនាម និងនាមខាងក្រោម៖

១-ព្រះតេជគុណ សំ	សាមាន		គង់នៅវត្តចន្ទបុប្ផារាម	បច្ច័យចំនួន ៤០ ០០០ ដុល្លារអាមេរិក
២-លោក	គង់	ចាន់	នៅរាជធានីភ្នំពេញ	ថវិកាចំនួន ៤០ ០០០ ដុល្លារអាមេរិក
៣-លោក	លីម	ជី	នៅរាជធានីភ្នំពេញ	ថវិកាចំនួន ៣០ ៧៥០ ដុល្លារអាមេរិក
៤-លោក	មួង	ប៉ាន់	នៅខេត្តសៀមរាប	ថវិកាចំនួន ៣០ ៦០០ ដុល្លារអាមេរិក
៥-ឧបាសក	ពេជ	សារឹម	នៅខេត្តស្វាយរៀង	ថវិកាចំនួន ៣០ ៦០០ ដុល្លារអាមេរិក
៦-លោក	ស	ចឺយ	នៅខេត្តស្វាយរៀង	ថវិកាចំនួន ៣០ ៣៩០ ដុល្លារអាមេរិក
៧-លោក	សុខ	សុធា	នៅរាជធានីភ្នំពេញ	ថវិកាចំនួន ៣០ ១៣០ ដុល្លារអាមេរិក
៨-អ្នកស្រី	ហ៊ឹម	សុធន់អ៊ូ	នៅខេត្តស្វាយរៀង	ថវិកាចំនួន ៣០ ០០០ ដុល្លារអាមេរិក
៩-លោក	អេន	ឧត្តម	នៅខេត្តស្វាយរៀង	ថវិកាចំនួន ៣០ ០០០ ដុល្លារអាមេរិក

១០-លោក ផុន សុធា នៅខេត្តស្វាយរៀង ថវិកាចំនួន ៣០ ០០០ ដុល្លារអាមេរិក

មាត្រា២. រដ្ឋមន្ត្រីទទួលបន្ទុកទីស្តីការគណៈរដ្ឋមន្ត្រី រដ្ឋមន្ត្រីក្រសួងសេដ្ឋកិច្ចនិងហិរញ្ញវត្ថុ រដ្ឋមន្ត្រីក្រសួងមហាផ្ទៃ អភិបាលនៃគណៈអភិបាលខេត្តស្វាយរៀង និងសាមីខ្លួនត្រូវទទួលបន្ទុកអនុវត្តអនុក្រឹត្យនេះតាមភារកិច្ចរៀងៗខ្លួនចាប់ពីថ្ងៃចុះហត្ថលេខាតទៅ។

ថ្ងៃអង្គារ ៤ កើត ខែ មិគសិរ ឆ្នាំ ច សំរឹទ្ធិស័ក ព.ស. ២៥៦២

ធ្វើនៅរាជធានីភ្នំពេញថ្ងៃទី ១១ ខែ ធ្នូ ឆ្នាំ ២០១៨

នាយករដ្ឋមន្ត្រី

សម្តេចអគ្គមហាសេនាបតីតេជោ ហ៊ុន សែន

កន្លែងទទួល៖

-ក្រសួងព្រះបរមរាជវាំង
-អគ្គលេខាធិការដ្ឋានក្រុមប្រឹក្សាធម្មនុញ្ញ
-អគ្គលេខាធិការដ្ឋានព្រឹទ្ធសភា
-អគ្គលេខាធិការដ្ឋានរដ្ឋសភា
-ខុទ្ទកាល័យសម្តេចនាយករដ្ឋមន្ត្រី
-ខុទ្ទកាល័យឧបនាយករដ្ឋមន្ត្រី
-ដូចមាត្រា១ និងមាត្រា២
-រាជកិច្ច
-ឯកសារ-កាលប្បវត្តិ

ព្រះរាជាណាចក្រកម្ពុជា
ជាតិ សាសនា ព្រះមហាក្សត្រ

រាជរដ្ឋាភិបាលកម្ពុជា
លេខ : ១១៤៧ អនក្រ.តត

អនុក្រឹត្យ
ស្តីពីការជូនមេដាយស្ថាបនាជាតិ
រាជរដ្ឋាភិបាល

-បានឃើញរដ្ឋធម្មនុញ្ញ នៃព្រះរាជាណាចក្រកម្ពុជា

-បានឃើញព្រះរាជក្រឹត្យ លេខ នស/រកត/០៩១៨/៩២៥ ចុះថ្ងៃទី ៦ ខែ កញ្ញា ឆ្នាំ ២០១៨ ស្តីពីការតែងតាំងរាជរដ្ឋាភិបាល នៃព្រះរាជាណាចក្រកម្ពុជា

-បានឃើញព្រះរាជក្រម លេខ នស/រកម/០៦១៨/០១២ ចុះថ្ងៃទី ២៨ ខែ មិថុនាឆ្នាំ ២០១៨ ដែលប្រកាសអោយប្រើច្បាប់ស្តីពីការរៀបចំ និងការប្រព្រឹត្តទៅនៃគណៈរដ្ឋមន្ត្រី

-បានឃើញព្រះរាជក្រឹត្យ លេខ ជស/រកត/១០៩៥/០១ ចុះថ្ងៃទី ៥ ខែ តុលា ឆ្នាំ១៩៩៥ ស្តីពីការបង្កើត និងប្រើប្រាស់គ្រឿងឥស្សរិយយស នៃព្រះរាជាណាចក្រកម្ពុជា

-តាមសំណើរបស់ រដ្ឋមន្ត្រីក្រសួងមហាផ្ទៃ

សម្រេច

មាត្រា១. បំពាក់ **មេដាយស្ថាបនាជាតិ** តាមលំដាប់ថ្នាក់ ជូនសប្បុរសជនចំនួន ១៦ រូប ដែលបានចូលរួមជួយកសាងសមិទ្ធផលនានា ក្នុងវត្តចន្ទបុប្ផារាម ឃុំចន្ត្រី ស្រុករមាសហែក ខេត្តស្វាយរៀង ដូចមានរាយនាមខាងក្រោម៖

ក-មេដាយ **មាសស្ថាបនាជាតិ**

១-ឧបាសិកា	ឃិត	សំអុល	នៅខេត្តស្វាយរៀង	ថវិកាចំនួន ១០ ៣០០ ដុល្លារអាមេរិក
២-លោក	តុង	បូរ៉ាល	នៅរាជធានីភ្នំពេញ	ថវិកាចំនួន ១០ ២១១ ដុល្លារអាមេរិក
៣-លោក	ពុត	សាខាន់	នៅខេត្តត្បូងឃ្មុំ	ថវិកាចំនួន ១០ ១៧០ ដុល្លារអាមេរិក
៤-លោក	វ៉ា	ជឿន	នៅរាជធានីភ្នំពេញ	ថវិកាចំនួន ១០ ១៥១ ដុល្លារអាមេរិក
៥-ឧបាសក	ប៉ែន	អិត	នៅខេត្តស្វាយរៀង	ថវិកាចំនួន ១០ ១៤០ ដុល្លារអាមេរិក
៦-លោក	នៃ	ភក្តី	នៅរាជធានីភ្នំពេញ	ថវិកាចំនួន ១០ ១៣២ ដុល្លារអាមេរិក
៧-លោក	កែវ	សាម៉ៃ	នៅខេត្តស្វាយរៀង	ថវិកាចំនួន ១០ ១៣០ ដុល្លារអាមេរិក
៨-ឧបាសិកា	ម៉ា	ញ៉	នៅខេត្តត្បូងឃ្មុំ	ថវិកាចំនួន ១០ ១១៣ ដុល្លារអាមេរិក

៩-លោក	ប្រាក់	បណ្ឌិត	នៅរាជធានីភ្នំពេញ	ថវិកាចំនួន ១០ ១០០ ដុល្លារអាមេរិក
១០-លោក	រិទ្ធ	ឌីកា	នៅរាជធានីភ្នំពេញ	ថវិកាចំនួន ១០ ១០០ ដុល្លារអាមេរិក
១១-លោក	សុខ	ហ៊ុង	នៅខេត្តស្វាយរៀង	ថវិកាចំនួន ១០ ១០០ ដុល្លារអាមរិក
១២-ឧបាសក	កើត	ហ៊ុត	នៅខេត្តស្វាយរៀង	ថវិកាចំនួន ១០ ០៥០ ដុល្លារអាមេរិក
១៣-ឧបាសក	ជុំ	កែម	នៅខេត្តស្វាយរៀង	ថវិកាចំនួន ១០ ០៤០ ដុល្លារអាមេរិក
១៤-លោក	គង់	យ៉េង	នៅខេត្តស្វាយរៀង	ថវិកាចំនួន ១០ ០១២ ដុល្លារអាមេរិក
១៥-អ្នកស្រី	ជុំ	គីប	នៅខេត្តស្វាយរៀង	ថវិកាចំនួន ១០ ០០០ ដុល្លារអាមេរិក

ខ-មេដាយ **ប្រាក់ស្ថាបនាជាតិ**

-លោក	ចាប	ឡាង	នៅខេត្តស្វាយរៀង	ថវិកាចំនួន ៥ ០០០ ដុល្លារអាមេរិក

មាត្រា២. រដ្ឋមន្ត្រីទទួលបន្ទុកទីស្តីការគណៈរដ្ឋមន្ត្រី រដ្ឋមន្ត្រីក្រសួងសេដ្ឋកិច្ចនិងហិរញ្ញវត្ថុ រដ្ឋមន្ត្រីក្រសួងមហាផ្ទៃ អភិបាលនៃគណៈអភិបាលខេត្តស្វាយរៀង និងសាមីខ្លួនត្រូវទទួលបន្ទុកអនុវត្តអនុក្រឹត្យនេះតាមភារកិច្ចរៀងៗខ្លួនចាប់ពីថ្ងៃចុះហត្ថលេខាតទៅ។

ថ្ងៃ អង្គារ ៤ កើត ខែ មិគសិរ ឆ្នាំ ច សំរឹទ្ធិស័ក ព.ស. ២៥៦២

ធ្វើនៅរាជធានីភ្នំពេញ ថ្ងៃទី ១១ ខែ ធ្នូ ឆ្នាំ ២០១៨

នាយករដ្ឋមន្ត្រី

សម្តេចអគ្គមហាសេនាបតីតេជោ ហ៊ុន សែន

កន្លែងទទួល៖

-ក្រសួងព្រះបរមរាជវាំង
-អគ្គលេខាធិការដ្ឋានក្រុមប្រឹក្សាធម្មនុញ្ញ
-អគ្គលេខាធិការដ្ឋានព្រឹទ្ធសភា
-អគ្គលេខាធិការដ្ឋានរដ្ឋសភា
-ខុទ្ទកាល័យសម្តេចនាយករដ្ឋមន្ត្រី
-ខុទ្ទកាល័យឧបនាយករដ្ឋមន្ត្រី
-ដូចមាត្រា១ និងមាត្រា២
-រាជកិច្ច
-ឯកសារ-កាលប្បវត្តិ

ព្រះរាជាណាចក្រកម្ពុជា

ជាតិ សាសនា ព្រះមហាក្សត្រ

រាជរដ្ឋាភិបាលកម្ពុជា

លេខ : ១១៩០ អនក្រ.គត

អនុក្រឹត្យ

ស្ដីពីការជូនមេដាយការងារ

រាជរដ្ឋាភិបាល

- បានឃើញរដ្ឋធម្មនុញ្ញ នៃព្រះរាជាណាចក្រកម្ពុជា
- បានឃើញព្រះរាជក្រឹត្យ លេខ នស/រកត/០៩១៨/៩២៥ ចុះថ្ងៃទី០៦ ខែកញ្ញាឆ្នាំ២០១៨ ស្ដីពីការតែងតាំងរាជរដ្ឋាភិបាល នៃព្រះរាជាណាចក្រកម្ពុជា
- បានឃើញព្រះរាជក្រម លេខ នស/រកម/០៦១៨/០១២ ចុះថ្ងៃទី២៨ ខែមិថុនា ឆ្នាំ២០១៨ ដែលប្រកាសអោយប្រើច្បាប់ ស្ដីពីការរៀបចំ និងការប្រព្រឹត្តទៅ នៃគណៈរដ្ឋមន្ត្រី
- បានឃើញព្រះរាជក្រឹត្យ លេខ ជស/រកត/១០៩៥/០១ ចុះថ្ងៃទី០៥ ខែតុលា ឆ្នាំ១៩៩៥ ស្ដីពីការបង្កើតនិងប្រើប្រាស់គ្រឿងឥស្សរិយយស នៃព្រះរាជាណាចក្រកម្ពុជា
- តាមសំណើរបស់រដ្ឋមន្ត្រីក្រសួងមហាផ្ទៃ

សម្រេច

មាត្រា១.- បំពាក់មេដាយការងារ តាមលំដាប់ថ្នាក់ ជូនមន្ត្រីរាជការនៃខេត្តកែប ចំនួន១៨រូប ដែលមានស្នាដៃល្អក្នុងការបំពេញភារកិច្ចបម្រើជាតិមាតុភូមិកន្លងមក ដូចមានរាយនាមខាងក្រោម ៖

ក-មេដាយមាសការងារ

១-លោក	គិន សុភ័ក្ត្រ	អភិបាលរងស្រុកដំណាក់ចង្អើរ
២-លោក	សាន់ ប៉ា	នាយករងទីចាត់ការហិរញ្ញវត្ថុសាលាខេត្ត
៣-លោក	សោម សោភា	នាយករងទីចាត់ការហិរញ្ញវត្ថុសាលាខេត្ត

ខ-មេដាយប្រាក់ការងារ

១-លោកស្រី	សួន ភាព	នាយកទីចាត់ការផែនការ និងវិនិយោគសាលាខេត្ត
២-លោកស្រី	ម៉ូវ សារី	នាយករងទីចាត់ការផែនការ និងវិនិយោគសាលាខេត្ត
៣-លោក	សាំង សារឿន	នាយករងទីចាត់ការរដ្ឋបាលសាលាខេត្ត
៤-លោក	ហ៊ុយ ចន្ថា	ប្រធានការិយាល័យគ្រប់គ្រងបុគ្គលិកសាលាខេត្ត
៥-លោក	ងី ឌាង	ប្រធានការិយាល័យស្ថិតិ និងអគ្រានុកូលដ្ឋានសាលាខេត្ត
៦-លោក	ជា ដារិទ្ធ	ប្រធានការិយាល័យផែនការសាលាខេត្ត

គ-មេដាយសំរឹទ្ធការងារ

១-លោក	លេង សុខុម	អភិបាលរងស្រុកដំណាក់ចង្អើរ

២-លោក	ឆាង ឆៃ	អភិបាលរងក្រុងកែប
៣-លោក	សុខ សុភា	នាយករងទីចាត់ការគ្រប់គ្រងធនធានមនុស្សសាលាខេត្ត
៤-លោកស្រី	ងី ទីវឡាន	នាយករងទីចាត់ការគ្រប់គ្រងធនធានមនុស្សសាលាខេត្ត
៥-លោកស្រី	ជួន មុំ	ប្រធានការិយាល័យកសាងសមត្ថភាពខេត្ត
៦-លោក	វ៉ិត ឌឹម	ប្រធានការិយាល័យសរុប និងព័ត៌មានសាលាខេត្ត
៧-លោកស្រី	ម៉ោល ដាវី	ប្រធានការិយាល័យគ្រប់គ្រងអភិវឌ្ឍ និងសំណង់
៨-លោក	អ៊ុក វុទ្ធី	ប្រធានការិយាល័យវិនិយោគសាលាខេត្ត
៩-លោក	តាន់ ណារិទ្ធ	អនុប្រធានការិយាល័យគ្រប់គ្រងអភិវឌ្ឍ និងសំណង់

មាត្រា២.- រដ្ឋមន្ត្រីទទួលបន្ទុកទីស្តីការគណៈរដ្ឋមន្ត្រី រដ្ឋមន្ត្រីក្រសួងសេដ្ឋកិច្ច និងហិរញ្ញវត្ថុ រដ្ឋមន្ត្រីក្រសួងមហាផ្ទៃ អភិបាលនៃគណៈអភិបាលខេត្តកែប និងសាមីខ្លួន ត្រូវទទួលបន្ទុកអនុវត្តអនុក្រឹត្យនេះ តាមភារកិច្ចរៀងៗខ្លួន ចាប់ពីថ្ងៃចុះហត្ថលេខាតទៅ ។

ថ្ងៃអង្គារ ៤ កើត ខែ មិគសិរ ឆ្នាំ ច សំរឹទ្ធិស័ក ព.ស.២៥៦២

ធ្វើនៅរាជធានីភ្នំពេញ ថ្ងៃទី ១១ ខែ ធ្នូ ឆ្នាំ ២០១៨

នាយករដ្ឋមន្ត្រី

សម្តេចអគ្គមហាសេនាបតីតេជោ ហ៊ុន សែន

កន្លែងទទួល ៖

-ក្រសួងព្រះបរមរាជវាំង
-អគ្គលេខាធិការដ្ឋានក្រុមប្រឹក្សាធម្មនុញ្ញ
-អគ្គលេខាធិការដ្ឋានព្រឹទ្ធសភា
-អគ្គលេខាធិការដ្ឋានរដ្ឋសភា
-ខុទ្ទកាល័យសម្តេចនាយករដ្ឋមន្ត្រី
-ខុទ្ទកាល័យឧបនាយករដ្ឋមន្ត្រី
-ដូចមាត្រា១ និងមាត្រា២
-រាជកិច្ច
-ឯកសារ-កាលប្បវត្តិ

ព្រះរាជាណាចក្រកម្ពុជា
ជាតិ សាសនា ព្រះមហាក្សត្រ

រាជរដ្ឋាភិបាលកម្ពុជា
លេខ : ១១៩១ អនក្រ.តត

អនុក្រឹត្យ
ស្តីពីការជូនមេដាយស្ថាបនាជាតិ
រាជរដ្ឋាភិបាល

-បានឃើញរដ្ឋធម្មនុញ្ញ នៃព្រះរាជាណាចក្រកម្ពុជា

-បានឃើញព្រះរាជក្រឹត្យ លេខ នស/រកត/០៩១៨/៩២៥ ចុះថ្ងៃទី ៦ ខែ កញ្ញា ឆ្នាំ ២០១៨ ស្តីពីការតែងតាំងរាជរដ្ឋាភិបាល នៃព្រះរាជាណាចក្រកម្ពុជា

-បានឃើញព្រះរាជក្រម លេខ នស/រកម/០៦១៨/០១២ ចុះថ្ងៃទី ២៨ ខែ មិថុនាឆ្នាំ ២០១៨ ដែលប្រកាសអោយប្រើច្បាប់ស្តីពីការរៀបចំ និងការប្រព្រឹត្តទៅនៃគណៈរដ្ឋមន្ត្រី

-បានឃើញព្រះរាជក្រឹត្យ លេខ ជស/រកត/១០៩៥/០១ ចុះថ្ងៃទី ៥ ខែ តុលា ឆ្នាំ១៩៩៥ ស្តីពីការបង្កើត និងប្រើប្រាស់គ្រឿងឥស្សរិយយស នៃព្រះរាជាណាចក្រកម្ពុជា

-តាមសំណើរបស់ រដ្ឋមន្ត្រីក្រសួងមហាផ្ទៃ

សម្រេច

មាត្រា១. បំពាក់ **មេដាយសំរឹទ្ធស្ថាបនាជាតិ** ជូនសប្បុរសជនចំនួន ១៤ រូប ដែលបានចូលរួមជួយកសាងសមិទ្ធផលនានា នៅវត្តញរ ឃុំញរ ស្រុកកំពង់រោទិ៍ ខេត្តស្វាយរៀង ដូចមានរាយនាមខាងក្រោម៖

១-លោក	នេប	សុវណ្ណារិទ្ធ	នៅរាជធានីភ្នំពេញ	ថវិកាចំនួន ៤ ០១០ ដុល្លារអាមេរិក
២-លោក	ហៀង	សម្បត្តិ	នៅរាជធានីភ្នំពេញ	ថវិកាចំនួន ៣ ៨០០ ដុល្លារអាមេរិក
៣-លោក	ខាញ់	សិទ្ធណារ៉ា	នៅរាជធានីភ្នំពេញ	ថវិកាចំនួន ៣ ៧០០ ដុល្លារអាមេរិក
៤-លោក	លី	យូគៀត	នៅរាជធានីភ្នំពេញ	ថវិកាចំនួន ៣ ៦២០ ដុល្លារអាមេរិក
៥-លោក	ហៃ	សុវណ្ណ	នៅរាជធានីភ្នំពេញ	ថវិកាចំនួន ៣ ៦០០ ដុល្លារអាមេរិក
៦-លោក	អៀវ	ចេងហួរ	នៅរាជធានីភ្នំពេញ	ថវិកាចំនួន ៣ ៦០០ ដុល្លារអាមេរិក
៧-លោក	អំ	សំរិទ្ធ	នៅរាជធានីភ្នំពេញ	ថវិកាចំនួន ៣ ៥០០ ដុល្លារអាមេរិក
៨-លោក	ជ័យ	សាមឿន	នៅរាជធានីភ្នំពេញ	ថវិកាចំនួន ៣ ៤០០ ដុល្លារអាមេរិក
៩-លោក	ថៃ	អ៊ុយ	នៅរាជធានីភ្នំពេញ	ថវិកាចំនួន ២ ៩០០ ដុល្លារអាមេរិក
១០-លោក	ង៉ោ	ឆាំងអ៊ាវ	នៅរាជធានីភ្នំពេញ	ថវិកាចំនួន ២ ៧០០ ដុល្លារអាមេរិក
១១-លោក	ហួ	សុងរចនា	នៅរាជធានីភ្នំពេញ	ថវិកាចំនួន ២ ៥១០ ដុល្លារអាមេរិក
១២-លោក	រស់	សារី	អាចារ្យវត្តញរ	ថវិកាចំនួន ២ ៣១០ ដុល្លារអាមេរិក
១៣-លោក	ហួ	សុងបញ្ញា	នៅរាជធានីភ្នំពេញ	ថវិកាចំនួន ២ ០៧៩ ដុល្លារអាមេរិក

១៤-លោក ពេជ ជួន នៅរាជធានីភ្នំពេញ ថវិកាចំនួន ២ ០៥១ ដុល្លារអាមេរិក

មាត្រា២. រដ្ឋមន្ត្រីទទួលបន្ទុកទីស្តីការគណៈរដ្ឋមន្ត្រី រដ្ឋមន្ត្រីក្រសួងសេដ្ឋកិច្ចនិងហិរញ្ញវត្ថុ រដ្ឋមន្ត្រីក្រសួងមហាផ្ទៃ អភិបាលនៃគណៈអភិបាលខេត្តស្វាយរៀង និងសាមីខ្លួនត្រូវទទួលបន្ទុកអនុវត្តអនុក្រឹត្យនេះតាមភារកិច្ចរៀងៗខ្លួនចាប់ពីថ្ងៃចុះហត្ថលេខាតទៅ។

ថ្ងៃ អង្គារ ៤ កើត ខែ មិគសិរ ឆ្នាំ ច សំរឹទ្ធិស័ក ព.ស. ២៥៦២

ធ្វើនៅរាជធានីភ្នំពេញ ថ្ងៃទី ១១ ខែ ធ្នូ ឆ្នាំ ២០១៨

នាយករដ្ឋមន្ត្រី

សម្តេចអគ្គមហាសេនាបតីតេជោ ហ៊ុន សែន

កន្លែងទទួល៖

-ក្រសួងព្រះបរមរាជវាំង
-អគ្គលេខាធិការដ្ឋានក្រុមប្រឹក្សាធម្មនុញ្ញ
-អគ្គលេខាធិការដ្ឋានព្រឹទ្ធសភា
-អគ្គលេខាធិការដ្ឋានរដ្ឋសភា
-ខុទ្ទកាល័យសម្តេចនាយករដ្ឋមន្ត្រី
-ខុទ្ទកាល័យឧបនាយករដ្ឋមន្ត្រី
-ដូចមាត្រា១ និងមាត្រា២
-រាជកិច្ច
-ឯកសារ-កាលប្បវត្តិ

ព្រះរាជាណាចក្រកម្ពុជា
ជាតិ សាសនា ព្រះមហាក្សត្រ

រាជរដ្ឋាភិបាលកម្ពុជា
លេខ : ១១៩៧ អនក្រ.បក

អនុក្រឹត្យ
ស្តីពីការជូនមេដាយស្ថាបនាជាតិ
រាជរដ្ឋាភិបាល

-បានឃើញរដ្ឋធម្មនុញ្ញ នៃព្រះរាជាណាចក្រកម្ពុជា

-បានឃើញព្រះរាជក្រឹត្យ លេខ នស/រកត/០៩១៨/៩២៥ ចុះថ្ងៃទី ៦ ខែ កញ្ញា ឆ្នាំ ២០១៨ ស្តីពីការតែងតាំងរាជរដ្ឋាភិបាល នៃព្រះរាជាណាចក្រកម្ពុជា

-បានឃើញព្រះរាជក្រម លេខ នស/រកម/០៦១៨/០១២ ចុះថ្ងៃទី ២៨ ខែ មិថុនាឆ្នាំ ២០១៨ ដែលប្រកាសអោយប្រើច្បាប់ស្តីពីការរៀបចំ និងការប្រព្រឹត្តទៅនៃគណៈរដ្ឋមន្ត្រី

-បានឃើញព្រះរាជក្រឹត្យ លេខ ជស/រកត/១០៩៥/០១ ចុះថ្ងៃទី ៥ ខែ តុលា ឆ្នាំ១៩៩៥ ស្តីពីការបង្កើត និងប្រើប្រាស់គ្រឿងឥស្សរិយយស នៃព្រះរាជាណាចក្រកម្ពុជា

-តាមសំណើរបស់ រដ្ឋមន្ត្រីក្រសួងអប់រំ យុវជន និងកីឡា

សម្រេច

មាត្រា១. បំពាក់ **មេដាយមាសស្ថាបនាជាតិ** ជូន Mr. HIROTAK YANO ដែលបានជួយកសាងអគារសិក្សា ០១ ខ្នង នៅសាលាបឋមសិក្សាព្រៃនគរក្នុង ភូមិព្រៃនគរក្នុង ឃុំពានរោង ស្រុកស្វាយអន្ទរ ខេត្តព្រៃវែង ចំណាយអស់ថវិកាចំនួន ២៣ ១១០ ដុល្លារអាមេរិក។

មាត្រា២. រដ្ឋមន្ត្រីទទួលបន្ទុកទីស្តីការគណៈរដ្ឋមន្ត្រី រដ្ឋមន្ត្រីក្រសួងសេដ្ឋកិច្ចនិងហិរញ្ញវត្ថុ រដ្ឋមន្ត្រីក្រសួងអប់រំ យុវជន និងកីឡា អភិបាលនៃគណៈអភិបាលខេត្តព្រៃវែង និងសាមីខ្លួនត្រូវទទួលបន្ទុកអនុវត្តអនុក្រឹត្យនេះតាមភារកិច្ចរៀងៗខ្លួនចាប់ពីថ្ងៃចុះហត្ថលេខាតទៅ។

ថ្ងៃ អង្គារ ៤ កើត ខែ មិគសិរ ឆ្នាំ ច សំរឹទ្ធិស័ក ព.ស. ២៥៦២
ធ្វើនៅរាជធានីភ្នំពេញថ្ងៃទី ១១ ខែ ធ្នូ ឆ្នាំ ២០១៨
នាយករដ្ឋមន្ត្រី

សម្តេចអគ្គមហាសេនាបតីតេជោ ហ៊ុន សែន

កន្លែងទទួល:
- ក្រសួងព្រះបរមរាជវាំង
- អគ្គលេខាធិការដ្ឋានក្រុមប្រឹក្សាធម្មនុញ្ញ
- អគ្គលេខាធិការដ្ឋានព្រឹទ្ធសភា
- អគ្គលេខាធិការដ្ឋានរដ្ឋសភា
- ខុទ្ទកាល័យសម្តេចនាយករដ្ឋមន្ត្រី
- ខុទ្ទកាល័យឧបនាយករដ្ឋមន្ត្រី
- ដូចមាត្រា១ និងមាត្រា២
- រាជកិច្ច
- ឯកសារ-កាលប្បវត្តិ

ព្រះរាជាណាចក្រកម្ពុជា

ជាតិ សាសនា ព្រះមហាក្សត្រ

រាជរដ្ឋាភិបាលកម្ពុជា

លេខ: ១១៩៣ អនក្រ.តត

អនុក្រឹត្យ
ស្តីពី
ការតែងតាំងមន្ត្រីរាជការ

រាជរដ្ឋាភិបាល

- បានឃើញរដ្ឋធម្មនុញ្ញ នៃព្រះរាជាណាចក្រកម្ពុជា
- បានឃើញព្រះរាជក្រឹត្យលេខ នស/រកត/០៩១៨/៩២៥ ចុះថ្ងៃទី០៦ ខែកញ្ញា ឆ្នាំ២០១៨ ស្តីពីការតែងតាំងរាជរដ្ឋាភិបាល នៃព្រះរាជាណាចក្រកម្ពុជា
- បានឃើញព្រះរាជក្រមលេខ នស/រកម/០៦១៨/០១២ ចុះថ្ងៃទី២៨ ខែមិថុនា ឆ្នាំ២០១៨ ដែលប្រកាសឱ្យប្រើច្បាប់ស្តីពីការរៀបចំនិងការប្រព្រឹត្តទៅ នៃគណៈរដ្ឋមន្ត្រី
- បានឃើញព្រះរាជក្រមលេខ ០៦/នស/៩៤ ចុះថ្ងៃទី៣០ ខែតុលា ឆ្នាំ១៩៩៤ ដែលប្រកាសឱ្យប្រើច្បាប់ស្តីពីសហលក្ខន្តិកៈមន្ត្រីរាជការស៊ីវិល នៃព្រះរាជាណាចក្រកម្ពុជា
- បានឃើញព្រះរាជក្រមលេខ នស/រកម/០១៩៦/១១ ចុះថ្ងៃទី២៤ ខែមករា ឆ្នាំ១៩៩៦ ដែលប្រកាសឱ្យប្រើច្បាប់ ស្តីពីការបង្កើតក្រសួងផែនការ
- បានឃើញអនុក្រឹត្យលេខ ៧០ អនក្រ.បក ចុះថ្ងៃទី២០ ខែកុម្ភៈ ឆ្នាំ២០១៤ ស្តីពីការរៀបចំ និងការប្រព្រឹត្តទៅរបស់ក្រសួងផែនការ
- យោងតាមសំណើរបស់រដ្ឋមន្ត្រីក្រសួងផែនការ

សម្រេច

មាត្រា ១ - តែងតាំងលោកស្រី **សូរ្យ សុវណ្ណចរិយា** ជាអគ្គនាយករង នៃវិទ្យាស្ថានជាតិស្ថិតិ របស់ក្រសួងផែនការ ជំនួសលោក **កង សូសាទី** ដែលបានទទួលភារកិច្ចថ្មី ។

មាត្រា២ - បទប្បញ្ញត្តិទាំងឡាយណាដែលមានខ្លឹមសារផ្ទុយនឹងអនុក្រឹត្យនេះ ត្រូវទុកជានិរាករណ៍ ។

មាត្រា៣ - រដ្ឋមន្ត្រីទទួលបន្ទុកទីស្តីការគណៈរដ្ឋមន្ត្រី រដ្ឋមន្ត្រីក្រសួងសេដ្ឋកិច្ច និងហិរញ្ញវត្ថុ រដ្ឋមន្ត្រីក្រសួងផែនការ រដ្ឋមន្ត្រីក្រសួងមុខងារសាធារណៈ រដ្ឋមន្ត្រីគ្រប់ក្រសួង ប្រធានគ្រប់ស្ថាប័ន ដែលពាក់ព័ន្ធ និងសាមីខ្លួន ដូចមានចែងក្នុងមាត្រា ១ ខាងលើ ត្រូវទទួលបន្ទុកអនុវត្តអនុក្រឹត្យនេះ តាមភារកិច្ចរៀងៗខ្លួន ចាប់ពីថ្ងៃចុះហត្ថលេខាតទៅ ។

ថ្ងៃ អង្គារ ៥ កើត ខែ មិគសិរ ឆ្នាំច សំរឹទ្ធិស័ក ព.ស.២៥៦២

ធ្វើនៅរាជធានីភ្នំពេញ ថ្ងៃទី ១១ ខែ ធ្នូ ឆ្នាំ ២០១៨

នាយករដ្ឋមន្ត្រី

សម្តេចអគ្គមហាសេនាបតីតេជោ ហ៊ុន សែន

កន្លែងទទួល
- ក្រសួងព្រះបរមរាជវាំង
- អគ្គលេខាធិការដ្ឋានក្រុមប្រឹក្សាធម្មនុញ្ញ
- អគ្គលេខាធិការដ្ឋានព្រឹទ្ធសភា
- អគ្គលេខាធិការដ្ឋានរដ្ឋសភា
- អគ្គលេខាធិការរាជរដ្ឋាភិបាល
- ខុទ្ទកាល័យសម្តេចតេជោ នាយករដ្ឋមន្ត្រី
- ខុទ្ទកាល័យឧបនាយករដ្ឋមន្ត្រី
- ដូចមាត្រា ៣
- រាជកិច្ច
- ឯកសារ-កាលប្បវត្តិ

ព្រះរាជាណាចក្រកម្ពុជា

ជាតិ សាសនា ព្រះមហាក្សត្រ

រាជរដ្ឋាភិបាលកម្ពុជា

លេខ : ១១៩៤ អនក្រ.តត

អនុក្រឹត្យ

ស្តីពី

ការតែងតាំងមន្ត្រីរាជការ

រាជរដ្ឋាភិបាល

- បានឃើញរដ្ឋធម្មនុញ្ញ នៃព្រះរាជាណាចក្រកម្ពុជា
- បានឃើញព្រះរាជក្រឹត្យលេខ នស/រកត/០៩១៨/៩២៥ ចុះថ្ងៃទី ០៦ ខែ កញ្ញា ឆ្នាំ ២០១៨ ស្តីពីការតែងតាំងរាជរដ្ឋាភិបាល នៃព្រះរាជាណាចក្រកម្ពុជា
- បានឃើញព្រះរាជក្រមលេខ នស/រកម/០៦១៨/០១២ ចុះថ្ងៃទី ២៨ ខែ មិថុនា ឆ្នាំ ២០១៨ ដែលប្រកាសឱ្យប្រើច្បាប់ស្តីពីការរៀបចំ និងការប្រព្រឹត្តទៅ នៃគណៈរដ្ឋមន្ត្រី
- បានឃើញព្រះរាជក្រមលេខ នស/រកម/០១៩៦/១៤ ចុះថ្ងៃទី ២៤ ខែ មករា ឆ្នាំ ១៩៩៦ ដែលប្រកាសឱ្យប្រើច្បាប់ស្តីពីការបង្កើតក្រសួងព័ត៌មាន
- បានឃើញអនុក្រឹត្យលេខ ៧០ អនក្រ.បក ចុះថ្ងៃទី ០៥ ខែ សីហា ឆ្នាំ ១៩៩៩ ស្តីពីការរៀបចំ និងការប្រព្រឹត្តទៅរបស់ក្រសួងព័ត៌មាន
- បានឃើញព្រះរាជក្រឹត្យលេខ នស/រកត/១២១៤/១៤៩៣ ចុះថ្ងៃទី ២៧ ខែ ធ្នូ ឆ្នាំ ២០១៤ ស្តីពីការគ្រប់គ្រង និងការបើកផ្តល់ប្រាក់បំណាច់ជូនទីប្រឹក្សា ជំនួយការ លេខាធិការ និងមន្ត្រីដែលមានឋានៈស្មើ
- យោងតាមសំណើរបស់រដ្ឋមន្ត្រីក្រសួងមុខងារសាធារណៈ

សម្រេច

មាត្រា ១.- តែងតាំង និងផ្តល់ឋានៈ ជាទីប្រឹក្សាអមក្រសួងព័ត៌មាន ដូចមានរាយនាមខាងក្រោម ៖

១-លោក **ម៉ែន ទេវិន** មានឋានៈស្មើអគ្គនាយករង

២-លោកស្រី **ថោង វិសិដ្ឋ** មានឋានៈស្មើអគ្គនាយករង។

មាត្រា ២.- រដ្ឋមន្ត្រីទទួលបន្ទុកទីស្តីការគណៈរដ្ឋមន្ត្រី រដ្ឋមន្ត្រីក្រសួងសេដ្ឋកិច្ច និងហិរញ្ញវត្ថុ រដ្ឋមន្ត្រីក្រសួងមុខងារសាធារណៈ រដ្ឋមន្ត្រីក្រសួងព័ត៌មាន រដ្ឋមន្ត្រីគ្រប់ក្រសួង និងប្រធានគ្រប់ស្ថាប័នដែលពាក់ព័ន្ធ និងសាមីខ្លួនដូចមានចែងក្នុងមាត្រា ១ ខាងលើ ត្រូវទទួលបន្ទុកអនុវត្តអនុក្រឹត្យនេះតាមភារកិច្ច រៀងៗខ្លួនចាប់ពីថ្ងៃចុះហត្ថលេខាតទៅ។

ថ្ងៃ ពុធ ៥ កើត ខែ មិគសិរ ឆ្នាំ ច សំរឹទ្ធិស័ក ព.ស ២៥៦២

ធ្វើនៅរាជធានីភ្នំពេញ ថ្ងៃទី ១២ ខែ ធ្នូ ឆ្នាំ ២០១៨

នាយករដ្ឋមន្ត្រី

សម្តេចអគ្គមហាសេនាបតីតេជោ ហ៊ុន សែន

កន្លែងទទួល

- *ក្រសួងព្រះបរមរាជវាំង*
- *អគ្គលេខាធិការដ្ឋានក្រុមប្រឹក្សាធម្មនុញ្ញ*
- *អគ្គលេខាធិការដ្ឋានព្រឹទ្ធសភា*
- *អគ្គលេខាធិការដ្ឋានរដ្ឋសភា*
- *ខុទ្ទកាល័យសម្តេចតេជោ នាយករដ្ឋមន្ត្រី*
- *ខុទ្ទកាល័យឧបនាយករដ្ឋមន្ត្រី*
- *ដូចមាត្រា ២*
- *រាជកិច្ច*
- *ឯកសារ-កាលប្បវត្តិ*

ព្រះរាជាណាចក្រកម្ពុជា
ជាតិ សាសនា ព្រះមហាក្សត្រ

ក្រសួងសេដ្ឋកិច្ច និង ហិរញ្ញវត្ថុ
លេខ [illegible] សហវ.ប្រក

ប្រកាស
ស្តីពី
ការបង្កើតនិងតែងតាំងក្រុមលទ្ធកម្ម របស់អង្គភាពភាពជាដៃគូរវាងរដ្ឋនិងឯកជនថ្នាក់កណ្តាល

ឧបនាយករដ្ឋមន្ត្រី
រដ្ឋមន្ត្រីក្រសួងសេដ្ឋកិច្ចនិងហិរញ្ញវត្ថុ

- បានឃើញរដ្ឋធម្មនុញ្ញនៃព្រះរាជាណាចក្រកម្ពុជា
- បានឃើញព្រះរាជក្រឹត្យលេខ នស/រកត/០៩១៨/៩២៥ ចុះថ្ងៃទី ០៦ ខែកញ្ញា ឆ្នាំ២០១៨ ស្តីពីការតែងតាំងរាជរដ្ឋាភិបាលនៃព្រះរាជាណាចក្រកម្ពុជា
- បានឃើញព្រះរាជក្រមលេខ នស/រកម/០៦១៨/០១២ ចុះថ្ងៃទី ២៨ ខែ មិថុនា ឆ្នាំ ២០១៨ ដែលប្រកាសឱ្យប្រើប្រាស់ច្បាប់ស្តីពីការរៀបចំ និងការប្រព្រឹត្តទៅនៃគណៈរដ្ឋមន្ត្រី
- បានឃើញព្រះរាជក្រមលេខ នស/រកម/០១៩៦/១៨ ចុះថ្ងៃទី២៤ ខែមករា ឆ្នាំ១៩៩៦ ដែលប្រកាសឱ្យប្រើច្បាប់ស្តីពីការបង្កើតក្រសួងសេដ្ឋកិច្ចនិងហិរញ្ញវត្ថុ
- បានឃើញព្រះរាជក្រមលេខ នស/រកម/០៥០៨/០១៦ ចុះថ្ងៃទី១៣ ខែឧសភា ឆ្នាំ២០០៨ ដែលប្រកាសឱ្យប្រើច្បាប់ស្តីពីប្រព័ន្ធហិរញ្ញវត្ថុសាធារណៈ
- បានឃើញព្រះរាជក្រមលេខ នស/រកម/០១១២/០០៤ ចុះថ្ងៃទី១៤ ខែមករា ឆ្នាំ២០១២ ដែលប្រកាសឱ្យប្រើច្បាប់ស្តីពីលទ្ធកម្មសាធារណៈ
- បានឃើញអនុក្រឹត្យលេខ ៤៨៨ អនក្រ.បក ចុះថ្ងៃទី១៦ ខែតុលា ឆ្នាំ២០១៣ ស្តីពីការរៀបចំនិងការប្រព្រឹត្តទៅនៃក្រសួងសេដ្ឋកិច្ចនិងហិរញ្ញវត្ថុ
- បានឃើញអនុក្រឹត្យលេខ ៧៥ អនក្រ.បក ចុះថ្ងៃទី២៥ ខែឧសភា ឆ្នាំ២០១៧ ស្តីពីការកែសម្រួល អនុក្រឹត្យលេខ ៤៨៨ អនក្រ.បក ចុះថ្ងៃទី១៦ ខែតុលា ឆ្នាំ២០១៣ ស្តីពីការរៀបចំនិងការប្រព្រឹត្តទៅ នៃក្រសួងសេដ្ឋកិច្ចនិងហិរញ្ញវត្ថុ
- បានឃើញអនុក្រឹត្យលេខ ១៣ អនក្រ.បក ចុះថ្ងៃទី២៣ ខែកុម្ភៈ ឆ្នាំ២០១៥ ស្តីពីនីតិវិធី នៃការបង្កើត ការរៀបចំ និងការប្រព្រឹត្តទៅ នៃគណៈកម្មាធិការលទ្ធកម្ម និងអង្គភាពលទ្ធកម្ម
- បានឃើញអនុក្រឹត្យលេខ ៨១ អនក្រ. បក ចុះថ្ងៃទី១៦ ខែវិច្ឆិកា ឆ្នាំ១៩៩៥ ស្តីពីការបង្កើតការត្រួតពិនិត្យហិរញ្ញវត្ថុលើចំណាយថវិការដ្ឋ នៅតាមក្រសួង ខេត្ត ក្រុង ក្រុងស្វយ័ត រាជធានីភ្នំពេញ និងអង្គការសារធារណៈរដ្ឋបាល
- បានឃើញអនុក្រឹត្យលេខ ៨២ អនក្រ.បក ចុះថ្ងៃទី១៦ ខែវិច្ឆិកា ឆ្នាំ១៩៩៥ ស្តីពីបទបញ្ញាទូទៅនៃគណនេយ្យសាធារណៈ
- បានឃើញអនុក្រឹត្យលេខ ១០៥ អនក្រ.បក ចុះថ្ងៃទី១៨ ខែតុលា ឆ្នាំ២០០៦ ស្តីពីលទ្ធកម្មសាធារណៈ

- បានឃើញប្រកាសលេខ ២៣៧ សហវ.ប្រក ចុះថ្ងៃទី១០ ខែកុម្ភៈ ឆ្នាំ២០១៤ ស្ដីពីការដាក់ឱ្យប្រើប្រាស់គោលការណ៍ណែនាំស្ដីពីការរៀបចំថវិកាកម្មវិធី
- បានឃើញប្រកាសលេខ ១៩១១ សហវ.ប្រក ចុះថ្ងៃទី៣១ ខែធ្នូ ឆ្នាំ២០១៤ ស្ដីពីការដាក់ឱ្យអនុវត្តគោលការណ៍ណែនាំស្ដីពីនីតិវិធីអនុវត្តថវិកាកម្មវិធី
- បានឃើញប្រកាសលេខ ៥៥៤ សហវ.ប្រក ចុះថ្ងៃទី១១ ខែមិថុនា ឆ្នាំ២០១៨ ស្ដីពីការបង្កើត និងដាក់ឱ្យដំណើរការអង្គភាពថវិកា នៃក្រសួងសេដ្ឋកិច្ចនិងហិរញ្ញវត្ថុ
- បានឃើញប្រកាសលេខ ៥៥៥ សហវ.ប្រក ចុះថ្ងៃទី១១ ខែមិថុនា ឆ្នាំ២០១៨ ស្ដីពីការប្រគល់សិទ្ធិជាអាណាប័កផ្ទេរសិទ្ធិជូនប្រធានអង្គភាពថវិកា នៃក្រសួងសេដ្ឋកិច្ចនិងហិរញ្ញវត្ថុ
- បានឃើញប្រកាសលេខ ១២៨២ សហវ.ប្រក ចុះថ្ងៃទី២៧ខែតុលា ឆ្នាំ២០១៦ ស្ដីពីសិទ្ធិអំណាច ការទទួលខុសត្រូវ និងនីតិវិធីអនុវត្តថវិកាកម្មវិធីរបស់អង្គភាពថវិកា នៃក្រសួងសេដ្ឋកិច្ចនិងហិរញ្ញវត្ថុ
- យោងតាមតម្រូវការចាំបាច់របស់ក្រសួងសេដ្ឋកិច្ចនិងហិរញ្ញវត្ថុ

សម្រេច

ប្រការ១.-

ត្រូវបានបង្កើតនិងតែងតាំងក្រុមលទ្ធកម្មនៅអង្គភាពភាពជាដៃគូរវាងរដ្ឋនិងឯកជនថ្នាក់កណ្ដាល ដូចមានសមាសភាពខាងក្រោម÷

១. លោក **សំ ទង្សី**	ប្រធានអង្គភាពភាពជាដៃគូរវាងរដ្ឋនិងឯកជនថ្នាក់កណ្ដាល	ជាប្រធាន
២. លោក **ខិម ម៉ាក់ធារិទ្ធ**	អនុប្រធាន អជរ	ជាអនុប្រធាន
៣. លោកស្រី **ស្រី ភណ្ណិការ**	ប្រធានផ្នែកកិច្ចការទូទៅ នៃ អរជ	ជាសមាជិក

ប្រការ២.-

បទប្បញ្ញត្តិទាំងឡាយណាដែលផ្ទុយនឹងប្រកាសនេះ ត្រូវទុកជានិរាករណ៍។

ប្រការ៣.-

នាយកខុទ្ទកាល័យ អគ្គលេខាធិការ អគ្គនាយកនៃគ្រប់អគ្គនាយកដ្ឋាន អគ្គាធិការនៃអគ្គាធិការដ្ឋាន នាយកវិទ្យាស្ថាន ប្រធានគ្រប់អង្គភាពក្រោមឱវាទក្រសួងសេដ្ឋកិច្ចនិងហិរញ្ញវត្ថុ ព្រមទាំងសាមីខ្លួនដូចមានចែងក្នុងប្រការ១ ត្រូវទទួលបន្ទុកអនុវត្តប្រកាសនេះ តាមភារកិច្ចរៀងៗខ្លួន ចាប់ពីថ្ងៃចុះហត្ថលេខាតទៅ។

ថ្ងៃ[illegible] ខែ[illegible] ឆ្នាំច សំរឹទ្ធិស័ក ព.ស.២៥៦២

រាជធានីភ្នំពេញ ថ្ងៃទី ១០ ខែ [illegible] ឆ្នាំ២០១៨

ឧបនាយករដ្ឋមន្ត្រី

រដ្ឋមន្ត្រីក្រសួងសេដ្ឋកិច្ចនិងហិរញ្ញវត្ថុ

អគ្គបណ្ឌិតសភាចារ្យ អូន ព័ន្ធមុនីរ័ត្ន

កន្លែងទទួល÷

- ទីស្ដីការគណៈរដ្ឋមន្ត្រី
- ខុទ្ទកាល័យឯកឧត្តមអគ្គបណ្ឌិតសភាចារ្យឧបនាយករដ្ឋមន្ត្រី
- អគ្គនាយកដ្ឋានលទ្ធកម្មសាធារណៈ
- សាមីអង្គភាពថវិកា
- ដូចប្រការ៣
- រាជកិច្ច
- ឯកសារ កាលប្បវត្តិ

ព្រះរាជាណាចក្រកម្ពុជា
ជាតិ សាសនា ព្រះមហាក្សត្រ

ក្រសួងសេដ្ឋកិច្ច និង ហិរញ្ញវត្ថុ
លេខ ១៣៦៨៨ សហវ.ក

ប្រកាស
ស្តីពី
ការតែងតាំងគណនេយ្យករ
ប្រចាំនៅសាកលវិទ្យាល័យវិទ្យាសាស្ត្រសុខាភិបាល
នៃក្រសួងសុខាភិបាល

ឧបនាយករដ្ឋមន្ត្រី រដ្ឋមន្ត្រីក្រសួងសេដ្ឋកិច្ច និងហិរញ្ញវត្ថុ

- បានឃើញរដ្ឋធម្មនុញ្ញនៃព្រះរាជាណាចក្រកម្ពុជា
- បានឃើញព្រះរាជក្រឹត្យលេខ នស/រកត/០៩១៨/៩២៥ ចុះថ្ងៃទី០៦ ខែកញ្ញា ឆ្នាំ២០១៨ ស្តីពីការតែងតាំងរាជរដ្ឋាភិបាលនៃព្រះរាជាណាចក្រកម្ពុជា
- បានឃើញព្រះរាជក្រមលេខ នស/រកម/០៦១៨/០១២ ចុះថ្ងៃទី ២៨ ខែ មិថុនា ឆ្នាំ២០១៨ ដែលប្រកាសឱ្យប្រើច្បាប់ស្តីពីការរៀបចំនិងការប្រព្រឹត្តទៅនៃគណៈរដ្ឋមន្ត្រី
- បានឃើញព្រះរាជក្រមលេខ នស/រកម/០១៩៦/១៨ ចុះថ្ងៃទី២៤ ខែមករា ឆ្នាំ១៩៩៦ ដែលប្រកាសឱ្យប្រើច្បាប់ស្តីពីការបង្កើតក្រសួងសេដ្ឋកិច្ចនិងហិរញ្ញវត្ថុ
- បានឃើញព្រះរាជក្រមលេខ នស/រកម/០១៩៦/០៦ ចុះថ្ងៃទី២៤ ខែមករា ឆ្នាំ១៩៩៦ ដែលប្រកាសឱ្យប្រើច្បាប់ស្តីពីការបង្កើតក្រសួងសុខាភិបាល
- បានឃើញព្រះរាជក្រមលេខ នស/រកម/០៥០៨/០១៦ ចុះថ្ងៃទី១៣ ខែឧសភា ឆ្នាំ២០០៨ ដែលប្រកាសឱ្យប្រើច្បាប់ស្តីពីប្រព័ន្ធហិរញ្ញវត្ថុសាធារណៈ
- បានឃើញព្រះរាជក្រមលេខ ០៦/នស/៩៤ ចុះថ្ងៃទី៣០ ខែតុលា ឆ្នាំ១៩៩៤ ដែលប្រកាសឱ្យប្រើច្បាប់ស្តីពីសហលក្ខន្តិកៈ មន្ត្រីរាជការស៊ីវិលនៃព្រះរាជាណាចក្រកម្ពុជា
- បានឃើញព្រះរាជក្រមលេខ នស/រកម/០៣១៣/០០៤ ចុះថ្ងៃទី២១ ខែមីនា ឆ្នាំ២០១៣ ដែលប្រកាសឱ្យប្រើច្បាប់ស្តីពីការធ្វើវិសោធនកម្មមាត្រា៩ និងមាត្រា១០ នៃច្បាប់ស្តីពីសហលក្ខន្តិកៈ មន្ត្រីរាជការស៊ីវិលនៃព្រះរាជាណាចក្រកម្ពុជា

ផ្លូវលេខ ៩២ សង្កាត់វត្តភ្នំ ខ័ណ្ឌដូនពេញ រាជធានីភ្នំពេញ កម្ពុជា
St.92, Sangkat Wat Phnom , khan Daun Penh, Phnom Penh, CAMBODIA.
ទូរស័ព្ទ : ៨៥៥-២៣-៧២៤ ៦៦៤ ទូរសារ : ៨៥៥-២៣-៤២៧ ៧៩៨
Phone : 855-23-724 664 Fax : 855-23-427 798

- បានឃើញព្រះរាជក្រឹត្យលេខ នស/រកត/០៨១៥/៨៧២ ចុះថ្ងៃទី០៨ ខែសីហា ឆ្នាំ២០១៥ ស្តីពីលក្ខន្តិកៈគតិយុត្តិនៃគ្រឹះស្ថានសាធារណៈរដ្ឋបាល
- បានឃើញអនុក្រឹត្យលេខ ១៣៩ អនក្រ.បក ចុះថ្ងៃទី១១ ខែកក្កដា ឆ្នាំ២០១៦ ស្តីពីការគ្រប់គ្រងថវិកានិងទ្រព្យសម្បត្តិរដ្ឋនៃគ្រឹះស្ថានសាធារណៈរដ្ឋបាល
- បានឃើញអនុក្រឹត្យលេខ ១២៧ អនក្រ.បក ចុះថ្ងៃទី១៩ ខែធ្នូ ឆ្នាំ២០០១ ស្តីពីការប្រែក្លាយសាកលវិទ្យាល័យវិទ្យាសាស្ត្រសុខាភិបាល នៃក្រសួងសុខាភិបាល ជាគ្រឹះស្ថានសាធារណៈរដ្ឋបាល
- បានឃើញអនុក្រឹត្យលេខ ៤៨៨ អនក្រ.បក ចុះថ្ងៃទី១៦ ខែ តុលា ឆ្នាំ២០១៣ ស្តីពីការរៀបចំនិងការប្រព្រឹត្តទៅនៃក្រសួងសេដ្ឋកិច្ចនិងហិរញ្ញវត្ថុ
- បានឃើញអនុក្រឹត្យលេខ ១៩ អនក្រ.បក ចុះថ្ងៃទី០៣ ខែមិនា ឆ្នាំ២០១៥ ស្តីពីការកែសម្រួលមាត្រា៤៤ មាត្រា៤៥ មាត្រា ៤៦ និងមាត្រា៤៧ នៃអនុក្រឹត្យលេខ៤៨៨ អនក្រ.បក ចុះថ្ងៃទី១៦ ខែតុលា ឆ្នាំ២០១៣ ស្តីពីការរៀបចំនិងការប្រព្រឹត្តទៅនៃក្រសួងសេដ្ឋកិច្ចនិងហិរញ្ញវត្ថុ
- បានឃើញអនុក្រឹត្យលេខ ៧៥ អនក្រ.បក ចុះថ្ងៃទី២៥ ខែឧសភា ឆ្នាំ២០១៧ ស្តីពីការកែសម្រួលអនុក្រឹត្យលេខ៤៨៨ អនក្រ.បក ចុះថ្ងៃទី១៦ ខែតុលា ឆ្នាំ២០១៣ ស្តីពីការរៀបចំនិងការប្រព្រឹត្តទៅនៃក្រសួងសេដ្ឋកិច្ចនិងហិរញ្ញវត្ថុ
- បានឃើញអនុក្រឹត្យលេខ ៨១ អនក្រ.បក ចុះថ្ងៃទី១៦ ខែវិច្ឆិកា ឆ្នាំ១៩៩៥ ស្តីពីការបង្កើតការត្រួតពិនិត្យហិរញ្ញវត្ថុលើការចំណាយថវិកានៅតាមក្រសួង ខេត្ត ក្រុង ក្រុងស្វយ័ត រាជធានីភ្នំពេញ និងអង្គការសាធារណៈរដ្ឋបាល
- បានឃើញអនុក្រឹត្យលេខ ៨២ អនក្រ.បក ចុះថ្ងៃទី១៦ ខែវិច្ឆិកា ឆ្នាំ១៩៩៥ ស្តីពីបទបញ្ញាទូទៅនៃគណនេយ្យសាធារណៈ
- បានឃើញប្រកាសលេខ ០០៤ សហវ.ម.ប្រក ចុះថ្ងៃទី១៥ ខែមករា ឆ្នាំ១៩៩៦ ស្តីពីការអនុវត្តបទបញ្ញាទូទៅនៃគណនេយ្យសាធារណៈ
- បានឃើញប្រកាសលេខ ១២១២ សហវ.ប្រក ចុះថ្ងៃទី២៣ ខែវិច្ឆិកា ឆ្នាំ២០១៧ ស្តីពីការដាក់ឱ្យអនុវត្តមាតិកាគណនីនៃប្លង់គណនេយ្យសាធារណៈ
- បានឃើញប្រកាសលេខ ១៧១ សហវ.ប្រក ចុះថ្ងៃទី១៦ ខែកុម្ភៈ ឆ្នាំ២០១៧ ស្តីពីនីតិវិធីអនុវត្តថវិការបស់គ្រឹះស្ថានសាធារណៈរដ្ឋបាល
- បានឃើញប្រកាសលេខ ១៧២ សហវ.ប្រក ចុះថ្ងៃទី១៦ ខែកុម្ភៈ ឆ្នាំ២០១៧ ស្តីពីការប្រគល់សិទ្ធិជាអភិបាលហិរញ្ញវត្ថុជូនមន្ត្រីហិរញ្ញវត្ថុ ប្រចាំគ្រឹះស្ថានសាធារណៈរដ្ឋបាល
- បានឃើញប្រកាសលេខ ៥២៣ សហវ.ប្រក ចុះថ្ងៃទី២២ ខែឧសភា ឆ្នាំ២០១៧ ស្តីពីការដាក់ឱ្យអនុវត្តចំណាត់ថ្នាក់សេដ្ឋកិច្ចនៃមាតិកាថវិការបស់រដ្ឋបាលថ្នាក់ជាតិនិងរដ្ឋបាលថ្នាក់ក្រោមជាតិ
- បានឃើញប្រកាសលេខ ១៣៩៦ សហវ.ប្រក ចុះថ្ងៃទី២៩ ខែវិច្ឆិកា ឆ្នាំ២០១៦ ស្តីពីនីតិវិធីចំណាយតាមរជ្ជទេយ្យបុរេប្រទានសម្រាប់គ្រឹះស្ថានសាធារណៈរដ្ឋបាល
- យោងតាមតម្រូវការចាំបាច់នៃក្រសួងសេដ្ឋកិច្ចនិងហិរញ្ញវត្ថុ

ហក

សម្រេច

ប្រការ១ ._

ត្រូវបានតែងតាំងលោក **ម៉យ ផល្លី** ជាគណនេយ្យករ ប្រចាំនៅសាកលវិទ្យាល័យវិទ្យាសាស្ត្រសុខាភិបាល នៃក្រសួងសុខាភិបាល បន្ថែមលើមុខងារបច្ចុប្បន្ន។

ប្រការ២ ._

បទប្បញ្ញត្តិទាំងឡាយណាដែលផ្ទុយនឹងប្រកាសនេះ ត្រូវទុកជានិរាករណ៍។

ប្រការ៣ ._

នាយកខុទ្ទកាល័យ អគ្គលេខាធិការ អគ្គនាយកនៃគ្រប់អគ្គនាយកដ្ឋាន អគ្គាធិការនៃអគ្គាធិការដ្ឋាន និងសាកលវិទ្យាល័យវិទ្យាសាស្ត្រសុខាភិបាល ប្រធានគ្រប់អង្គភាពពាក់ព័ន្ធក្រោមឱវាទក្រសួងសេដ្ឋកិច្ច និងហិរញ្ញវត្ថុ និងក្រសួងសុខាភិបាល ព្រមទាំងសាមីខ្លួនដូចមានចែងក្នុងប្រការ១ ត្រូវទទួលបន្ទុកអនុវត្តប្រកាសនេះ តាមភារកិច្ចរៀងៗខ្លួន ចាប់ពីថ្ងៃទី ០១ ខែ មករា ឆ្នាំ ២០១៩ តទៅ។

ថ្ងៃព្រហស្បតិ៍ ៧រោច ខែមិគសិរ ឆ្នាំច សំរឹទ្ធិស័ក ព.ស. ២៥៦២.

ធ្វើនៅរាជធានីភ្នំពេញ, ថ្ងៃទី ១៣ ខែ ធ្នូ ឆ្នាំ ២០១៨

អគ្គបណ្ឌិតសភាចារ្យ អូន ព័ន្ធមុនីរ័ត្ន

កន្លែងទទួល

- ទីស្តីការគណៈរដ្ឋមន្ត្រី
- ក្រសួងមុខងារសាធារណៈ
- ខុទ្ទកាល័យ សម្តេចអគ្គមហាសេនាបតីតេជោ នាយករដ្ឋមន្ត្រី
- ខុទ្ទកាល័យ សម្តេច ឯកឧត្តម លោកជំទាវ ឧបនាយករដ្ឋមន្ត្រី
- ដូចប្រការ៣
- រាជកិច្ច
- ឯកសារ-កាលប្បវត្តិ

រក្សាសិទ្ធ និងបោះពុម្ពដោយ
អគ្គនាយកដ្ឋានរាជកិច្ច និងសេវាកុំព្យូទ័រ
នៃ ទីស្ដីការគណៈរដ្ឋមន្ត្រី