ព្រះរាជាណាចក្រកម្ពុជា
ជាតិ សាសនា ព្រះមហាក្សត្រ

ឆ្នាំទី១៩ លេខ២៤០ ត្រីមាសទី០២ ឆ្នាំ២០១៩

រាជកិច្ច

ផ្សាយចេញពី
ទីស្តីការគណៈរដ្ឋមន្ត្រី

សារមាន
ព្រះរាជក្រម ព្រះរាជក្រឹត្យ អនុក្រឹត្យ សេចក្តីសម្រេច សារាចរ ប្រកាស

ក

មាតិកា

I-ព្រះរាជខុទ្ទកាល័យព្រះមហាក្សត្រ

ព្រះរាជក្រឹត្យ

២៩-០៥-២០១៩	-ព្រះរាជក្រឹត្យ នស/រកត/០៥១៩/៦៧២ ស្តីពី ការតែងតាំងឯកឧត្តម **ស៊ុន ច័ណ្ឌី** ជាអនុរដ្ឋលេខាធិការក្រសួងធនធានទឹក និងឧតុនិយម	៤៤៨៧
២៩-០៥-២០១៩	-ព្រះរាជក្រឹត្យ នស/រកត/០៥១៩/៦៧៣ ស្តីពី ការតែងតាំងលោកជំទាវ **ឆង់ មយូរ** ជារដ្ឋលេខាធិការក្រសួងទំនាក់ទំនងជាមួយរដ្ឋសភា-ព្រឹទ្ធសភា និងអធិការកិច្ច	៤៤៨៨
២៩-០៥-២០១៩	-ព្រះរាជក្រឹត្យ នស/រកត/០៥១៩/៦៧៤ ស្តីពី ការបញ្ចប់មុខតំណែង តែងតាំង និងផ្តល់ឋានៈមន្ត្រីតំណាងក្នុងលេខាធិការដ្ឋានឧត្តមក្រុមប្រឹក្សាពិគ្រោះ និងផ្តល់យោបល់ និងទីប្រឹក្សារាជរដ្ឋាភិបាល ចំនួន ០៨ រូប	៤៤៨៩
២៩-០៥-២០១៩	-ព្រះរាជក្រឹត្យ នស/រកត/០៥១៩/៦៧៥ ស្តីពី ការប្រោសព្រះរាជទានឋាន្តរគ្រឿងឥស្សរិយ-យស តាមលំដាប់ថ្នាក់ ចំពោះឯកឧត្តម លោកជំទាវ អស់លោក និងលោកស្រីចំនួន ១៩ រូប	៤៤៩១
២៩-០៥-២០១៩	-ព្រះរាជក្រឹត្យ នស/រកត/០៥១៩/៦៧៦ ស្តីពី ការប្រោសព្រះរាជទានឋាន្តរគ្រឿងឥស្សរិយ-យស តាមលំដាប់ថ្នាក់ ចំពោះ ឯកឧត្តម និងលោកជំទាវចំនួន ១៨ រូប	៤៤៩៣
២៩-០៥-២០១៩	-ព្រះរាជក្រឹត្យ នស/រកត/០៥១៩/៦៧៧ ស្តីពី ការប្រោសព្រះរាជទានឋាន្តរគ្រឿងឥស្សរិយ-យស មុនីសារាភ័ណ្ឌ ថ្នាក់ មហាសេរីវឌ្ឍន៍ ចំពោះព្រះសង្ឆ ចំនួន ០២ អង្គ	៤៤៩៥
២៩-០៥-២០១៩	-ព្រះរាជក្រឹត្យ នស/រកត/០៥១៩/៦៧៨ ស្តីពី ការប្រោសព្រះរាជទាន ឋាន្តរគ្រឿងឥស្សរិយ-យស តាមលំដាប់ថ្នាក់ ចំពោះ ឯកឧត្តម និងលោកស្រី ចំនួន ០៥ រូប	៤៤៩៦
២៩-០៥-២០១៩	-ព្រះរាជក្រឹត្យ នស/រកត/០៥១៩/៦៧៩ ស្តីពី ការប្រោសព្រះរាជទាន ឋាន្តរគ្រឿងឥស្សរិយ-យស ព្រះរាជាណាចក្រកម្ពុជា ថ្នាក់ មហាសេរីវឌ្ឍន៍ ចំពោះលោក ស្យេង ពុទ្ធា	៤៤៩៧
២៩-០៥-២០១៩	-ព្រះរាជក្រឹត្យ នស/រកត/០៥១៩/៦៨០ ស្តីពី ការប្រោសព្រះរាជទាន ឋាន្តរគ្រឿងឥស្សរិយ-យស សហាមេត្រី ថ្នាក់ មហាសេនា ចំពោះអស់លោក ចំនួន ០២ រូប	៤៤៩៨
២៩-០៥-២០១៩	-ព្រះរាជក្រឹត្យ នស/រកត/០៥១៩/៦៨១ ស្តីពី ការប្រោសព្រះរាជទាន ឋាន្តរគ្រឿងឥស្សរិយ-យស តាមលំដាប់ថ្នាក់ ចំពោះកងកម្លាំងប្រដាប់អាវុធចំនួន ៣៥ រូប	៤៤៩៩

២៩-០៥-២០១៩	-ព្រះរាជក្រឹត្យ នស/រកត/០៥១៩/៦៨២ ស្តីពី ការផ្តល់សញ្ជាតិខ្មែរ តាមសញ្ញាតូបនីយកម្ម ដល់លោក **វង្សក្រុងចាង ផនឆៃ** (VONGKRAJANG PORNCHAI) ជនជាតិថៃ សញ្ជាតិថៃ ដោយប្តូរឈ្មោះជា **អាត សុវណ្ណារា** (ART SOVANNRA)	៤៥០១
២៩-០៥-២០១៩	-ព្រះរាជក្រឹត្យ នស/រកត/០៥១៩/៦៨៣ ស្តីពី ការផ្តល់សញ្ជាតិខ្មែរ តាមសញ្ញាតូបនីយកម្ម ដល់លោក **ទាន់ កុងណាន** (DUAN, CONGNAN) ជនជាតិចិន សញ្ជាតិចិន ដោយប្តូរឈ្មោះជា **ទាន់ ម៉ូ** (DUAN MU)	៤៥០២
២៩-០៥-២០១៩	-ព្រះរាជក្រឹត្យ នស/រកត/០៥១៩/៦៨៤ ស្តីពី ការផ្តល់សញ្ជាតិខ្មែរ តាមសញ្ញាតូបនីយកម្ម ដល់លោកស្រី **ចាង លីលី** (ZHANG, LILI) ជនជាតិចិន សញ្ជាតិចិន ដោយប្តូរឈ្មោះជា **ប៊ើរ អាយឃី** (BERY KEYS)	៤៥០៣
២៩-០៥-២០១៩	-ព្រះរាជក្រឹត្យ នស/រកត/០៥១៩/៦៨៥ ស្តីពី ការផ្តល់សញ្ជាតិខ្មែរ តាមសញ្ញាតូបនីយកម្ម ដល់លោក **វ៉ាង ឈ្យ៉ានលាន** (WANG, QUANLIAN) ជនជាតិចិន សញ្ជាតិចិន	៤៥០៤
២៩-០៥-២០១៩	-ព្រះរាជក្រឹត្យ នស/រកត/០៥១៩/៦៨៦ ស្តីពី ការផ្តល់សញ្ជាតិខ្មែរ តាមសញ្ញាតូបនីយកម្ម ដល់លោក **ឈិន ឡាយសួយ** (CHEN, LAISHUI) ជនជាតិចិន សញ្ជាតិចិន	៤៥០៥
២៩-០៥-២០១៩	-ព្រះរាជក្រឹត្យ នស/រកត/០៥១៩/៦៨៧ ស្តីពី ការផ្តល់សញ្ជាតិខ្មែរ តាមសញ្ញាតូបនីយកម្ម ដល់លោក **ឈិន ហាយមីង** (CHEN, HAIMING) ជនជាតិចិន សញ្ជាតិចិន	៤៥០៦
២៩-០៥-២០១៩	-ព្រះរាជក្រឹត្យ នស/រកត/០៥១៩/៦៨៨ ស្តីពី ការផ្តល់សញ្ជាតិខ្មែរ តាមសញ្ញាតូបនីយកម្ម ដល់លោក **ស៊ូ គុយអាយ** (SU, GUICAI) ជនជាតិចិន សញ្ជាតិចិន	៤៥០៧
២៩-០៥-២០១៩	-ព្រះរាជក្រឹត្យ នស/រកត/០៥១៩/៦៨៩ ស្តីពី ការផ្តល់សញ្ជាតិខ្មែរ តាមសញ្ញាតូបនីយកម្ម ដល់លោក **ស៊ូ ចិ៍ងចាង** (SU, JINGZHANG) ជនជាតិចិន សញ្ជាតិចិន	៤៥០៨
២៩-០៥-២០១៩	-ព្រះរាជក្រឹត្យ នស/រកត/០៥១៩/៦៩0 ស្តីពី ការផ្តល់សញ្ជាតិខ្មែរ តាមសញ្ញាតូបនីយកម្ម ដល់លោក **ហាង្ស ឈីងហ្ហូ** (HUANG, QINGHUO) ជនជាតិចិន សញ្ជាតិចិន	៤៥០៩
២៩-០៥-២០១៩	-ព្រះរាជក្រឹត្យ នស/រកត/០៥១៩/៦៩១ ស្តីពី ការដាក់ឯកឧត្តម **ចាន់ សុវច្ឆនា** ឱ្យចូលនិវត្តន៍ និងតែងតាំងមុខតំណែង ឯកឧត្តម **ចាន់ សុវច្ឆនា** ជាបេសកជនទីប្រឹក្សាបច្ចេកទេសនៃខុទ្ទកាល័យប្រធានក្រុមប្រឹក្សាធម្មនុញ្ញ	៤៥១0
៣១-០៥-២០១៩	-ព្រះរាជក្រឹត្យ នស/រកត/០៥១៩/៦៩២ ស្តីពី ការប្រោសព្រះរាជទាន ជាកិច្ចបង្ហាមរណៈ ចំពោះសព លោក **ប៉ែន ស៊ាន** នូវគ្រឿងឥស្សរិយយស ព្រះរាជាណាចក្រកម្ពុជា ថ្នាក់មហាសេរីវឌ្ឍន៍	៤៥១១

០៣-០៦-២០១៩	-ព្រះរាជក្រឹត្យ នស/រកត/០៦១៩/៦៩៣ ស្តីពី ការប្រោសព្រះរាជទានឋានន្ដរគ្រឿងឥស្សរិយ-យស តាមលំដាប់ថ្នាក់ចំពោះ ព្រះសង្ឆ លោកជំទាវ ឧបាសក ឧបាសិកា អស់លោក និងលោកស្រី ចំនួន ៥២ អង្គ/រូប	៤៥១២
០៤-០៦-២០១៩	-ព្រះរាជក្រឹត្យ នស/រកត/០៦១៩/៦៩៤ ស្តីពី ការប្រោសព្រះរាជទាន ជាកិច្ចបច្ឆាមរណៈ ចំពោះសពឯកឧត្ដម **ពៅ សាមី** ឋានន្ដរគ្រឿងឥស្សរិយយស សុវត្ថារា ថ្នាក់ មហាសេរីវឌ្ឍន៍	៤៥១៤
០៥-០៦-២០១៩	-ព្រះរាជក្រឹត្យ នស/រកត/០៦១៩/៦៩៥ ស្តីពី ការផ្តល់សញ្ជាតិខ្មែរ តាមសញ្ជាតូបនីយកម្ម ដល់លោក **ស្ហ វ៉ៃភីង** (SU, WEIPING) ជនជាតិចិន សញ្ជាតិចិន	៤៥១៥
០៥-០៦-២០១៩	-ព្រះរាជក្រឹត្យ នស/រកត/០៦១៩/៦៩៦ ស្តីពី ការផ្តល់សញ្ជាតិខ្មែរ តាមសញ្ជាតូបនីយកម្ម ដល់លោក **ស្ហ វ៉ៃសឺន** (SU, WEISEN) ជនជាតិចិន សញ្ជាតិចិន	៤៥១៦
០៥-០៦-២០១៩	-ព្រះរាជក្រឹត្យ នស/រកត/០៦១៩/៦៩៧ ស្តីពី ការផ្តល់សញ្ជាតិខ្មែរ តាមសញ្ជាតូបនីយកម្ម ដល់លោក **ហ៊ូ យ៉ីកិន** (HU, YIGEN) ជនជាតិចិន សញ្ជាតិចិន	៤៥១៧
០៥-០៦-២០១៩	-ព្រះរាជក្រឹត្យ នស/រកត/០៦១៩/៦៩៨ ស្តីពី ការផ្តល់សញ្ជាតិខ្មែរ តាមសញ្ជាតូបនីយកម្ម ដល់លោក **តាយ ស៊ីជាន** (CAI, XIJIAN) ជនជាតិចិន សញ្ជាតិចិន	៤៥១៨
០៥-០៦-២០១៩	-ព្រះរាជក្រឹត្យ នស/រកត/០៦១៩/៦៩៩ ស្តីពី ការផ្តល់សញ្ជាតិខ្មែរ តាមសញ្ជាតូបនីយកម្ម ដល់លោក **តាយ យ៉ីពីន** (CAI, YUBIN) ជនជាតិចិន សញ្ជាតិចិន	៤៥១៩
០៥-០៦-២០១៩	-ព្រះរាជក្រឹត្យ នស/រកត/០៦១៩/៧០០ ស្តីពី ការផ្តល់សញ្ជាតិខ្មែរ តាមសញ្ជាតូបនីយកម្ម ដល់លោក **ឈិន មីងចុង** (CHEN, MINGZHONG) ជនជាតិចិន សញ្ជាតិចិន	៤៥២០
០៥-០៦-២០១៩	-ព្រះរាជក្រឹត្យ នស/រកត/០៦១៩/៧០១ ស្តីពី ការផ្តល់សញ្ជាតិខ្មែរ តាមសញ្ជាតូបនីយកម្ម ដល់លោក **លាង យុងជឿ** (LIU, YONGJIE) ជនជាតិចិន សញ្ជាតិចិន	៤៥២១

II-រាជរដ្ឋាភិបាល

១-អនុក្រឹត្យ

០៨-០៧-២០១៩	-អនុក្រឹត្យលេខ ៥២ អនក្រ.បក ស្តីពី ការធ្វើចំណាត់ថ្នាក់ជាទ្រព្យសម្បត្តិរបស់រដ្ឋនូវទីតាំងដីសម្រាប់សាងសង់អគារទីស្នាក់ការត្រួតពិនិត្យច្រកទ្វារព្រំដែនអន្តរជាតិជ្រៃធំស្ថិតក្នុងភូមិជ្រៃធំ ឃុំសំពៅពូន ស្រុកកោះធំ ខេត្តកណ្ដាល	៤៥២២
១០-០៦-២០១៩	-អនុក្រឹត្យលេខ ៥៧០ អនក្រ.តត ស្តីពី ការទទួលស្គាល់សមាសភាពក្រុមប្រឹក្សាស្រុកមង្គលបូរី នៃខេត្តបន្ទាយមានជ័យ	៤៥២៧

១០-០៦-២០១៩	-អនុក្រឹត្យលេខ ៥៧១ អនក្រ.តត ស្តីពី ការទទួលស្គាល់សមាសភាពក្រុមប្រឹក្សាស្រុកភ្នំស្រុក នៃខេត្តបន្ទាយមានជ័យ	៤៥៣០
១០-០៦-២០១៩	-អនុក្រឹត្យលេខ ៥៧២ អនក្រ.តត ស្តីពី ការទទួលស្គាល់សមាសភាពក្រុមប្រឹក្សាស្រុកព្រះនេត្រព្រះ នៃខេត្តបន្ទាយមានជ័យ	៤៥៣៣
១០-០៦-២០១៩	-អនុក្រឹត្យលេខ ៥៧៣ អនក្រ.តត ស្តីពី ការទទួលស្គាល់សមាសភាពក្រុមប្រឹក្សាស្រុកអូរជ្រៅ នៃខេត្តបន្ទាយមានជ័យ	៤៥៣៦
១០-០៦-២០១៩	-អនុក្រឹត្យលេខ ៥៧៤ អនក្រ.តត ស្តីពី ការទទួលស្គាល់សមាសភាពក្រុមប្រឹក្សាក្រុងសិរីសោភ័ណ នៃខេត្តបន្ទាយមានជ័យ	៤៥៣៩
១០-០៦-២០១៩	-អនុក្រឹត្យលេខ ៥៧៥ អនក្រ.តត ស្តីពី ការទទួលស្គាល់សមាសភាពក្រុមប្រឹក្សាស្រុកថ្មពួក នៃខេត្តបន្ទាយមានជ័យ	៤៥៤២
១០-០៦-២០១៩	-អនុក្រឹត្យលេខ ៥៧៦ អនក្រ.តត ស្តីពី ការទទួលស្គាល់សមាសភាពក្រុមប្រឹក្សាស្រុកស្វាយចេក នៃខេត្តបន្ទាយមានជ័យ	៤៥៤៥
១០-០៦-២០១៩	-អនុក្រឹត្យលេខ ៥៧៧ អនក្រ.តត ស្តីពី ការទទួលស្គាល់សមាសភាពក្រុមប្រឹក្សាស្រុកម៉ាឡៃ នៃខេត្តបន្ទាយមានជ័យ	៤៥៤៨
១០-០៦-២០១៩	-អនុក្រឹត្យលេខ ៥៧៨ អនក្រ.តត ស្តីពី ការទទួលស្គាល់សមាសភាពក្រុមប្រឹក្សាក្រុងប៉ោយប៉ែត នៃខេត្តបន្ទាយមានជ័យ	៤៥៥១
១០-០៦-២០១៩	-អនុក្រឹត្យលេខ ៥៧៩ អនក្រ.តត ស្តីពី ការទទួលស្គាល់សមាសភាពក្រុមប្រឹក្សាស្រុកបាណន់ នៃខេត្តបាត់ដំបង	៤៥៥៤
១០-០៦-២០១៩	-អនុក្រឹត្យលេខ ៥៨០ អនក្រ.តត ស្តីពី ការទទួលស្គាល់សមាសភាពក្រុមប្រឹក្សាស្រុកថ្មគោល នៃខេត្តបាត់ដំបង	៤៥៥៧
១០-០៦-២០១៩	-អនុក្រឹត្យលេខ ៥៨១ អនក្រ.តត ស្តីពី ការទទួលស្គាល់សមាសភាពក្រុមប្រឹក្សាក្រុងបាត់ដំបង នៃខេត្តបាត់ដំបង	៤៥៦០
១០-០៦-២០១៩	-អនុក្រឹត្យលេខ ៥៨២ អនក្រ.តត ស្តីពី ការទទួលស្គាល់សមាសភាពក្រុមប្រឹក្សាស្រុកបវេល នៃខេត្តបាត់ដំបង	៤៥៦៣
១០-០៦-២០១៩	-អនុក្រឹត្យលេខ ៥៨៣ អនក្រ.តត ស្តីពី ការទទួលស្គាល់សមាសភាពក្រុមប្រឹក្សាស្រុកឯកភ្នំ នៃខេត្តបាត់ដំបង	៤៥៦៦

២.សេចក្តីសម្រេច

២១-០៦-២០១៩	-សេចក្តីសម្រេចលេខ ៩៣ សសរ ស្តីពី ការបង្កើតគណៈកម្មាធិការជាតិ ដើម្បីទប់ស្កាត់ លុបបំបាត់ និងបង្ក្រាបការកាប់រាន ដុត ឈូសឆាយ និងហ៊ុមព័ទ្ធដីព្រៃឈើ ដើម្បីវាតយកដីធ្វើកម្មសិទ្ធិនៅតាមបណ្តាខេត្តមួយចំនួននៃព្រះរាជាណាចក្រកម្ពុជា	៤៥៦៩
២២-០៦-២០១៩	-សេចក្តីសម្រេចលេខ ៩៤ សសរ ស្តីពី ការផ្ទេរសិទ្ធិការងាររបស់រាជរដ្ឋាភិបាល	៤៥៧២
២៣-០៦-២០១៩	-សេចក្តីសម្រេចលេខ ៩៥ សសរ ស្តីពី ការបង្កើតគណៈកម្មការត្រួតពិនិត្យគុណភាពសំណង់នៅខេត្តព្រះសីហនុ	៤៥៧៣

III.ការងារបណ្តាក្រសួង

១.ទីស្តីការរដ្ឋមន្ត្រីក្រសួងសេដ្ឋកិច្ច និងហិរញ្ញវត្ថុ

២៧-០២-២០១៩	-ប្រកាសអន្តរក្រសួងលេខ ២១៣ សហវ.ប្រក ស្តីពី ការបង្កើតរង្វាន់ទេយ្យបុរេប្រទានសម្រាប់ឆ្នាំ ២០១៩ របស់អគ្គនាយកដ្ឋានកីឬ្ធា នៃ ក្រសួងអប់រំ យុវជន និងកីឬ្ធា	៤៥៧៦
០១-០៣-២០១៩	-ប្រកាសអន្តរក្រសួងលេខ ២២៩ សហវ.ប្រក ស្តីពី ការបង្កើតរង្វាន់ទេយ្យបុរេប្រទានសម្រាប់ឆ្នាំ ២០១៩ របស់វិទ្យាស្ថានជាតិអប់រំ នៃក្រសួងអប់រំ យុវជន និងកីឬ្ធា	៤៥៨២
០១-០៣-២០១៩	-ប្រកាសអន្តរក្រសួងលេខ ២៣០ សហវ.ប្រក ស្តីពី ការបង្កើតរង្វាន់ទេយ្យបុរេប្រទានថវិកាកម្មវិធីសម្រាប់ឆ្នាំ ២០១៩ នៅក្រសួងប្រៃសណីយ៍និងទូរគមនាគមន៍	៤៥៨៧

២.ទីស្តីការរដ្ឋមន្ត្រីក្រសួងឧស្សាហកម្ម និង សិប្បកម្ម

១៧-១២-២០១៨	-ប្រកាសលេខ ៤០៧ ឧស.កឧ.ប្រក១២ ស្តីពី ការអនុញ្ញាតឱ្យក្រុមហ៊ុន ហ្គោលដេន ហ្ស្រេស អ៊ីភ៉ែរីល ឯ.ក បង្កើតរោងចក្រ កាត់ដេរសម្លៀកបំពាក់	៤៥៩៥
១៧-១២-២០១៨	-ប្រកាសលេខ ៤០៨ ឧស.កឧ.ប្រក១២ ស្តីពី ការអនុញ្ញាតឱ្យក្រុមហ៊ុន ឌីន លីង ហ្គាមុិន ឯ.ក បង្កើតរោងចក្រ កាត់ដេរសម្លៀកបំពាក់	៤៥៩៨

ព្រះរាជក្រឹត្យ

យើង

នស/រកត/០៥១៩/៦៧៤

ព្រះករុណាព្រះបាទសម្តេចព្រះបរមនាថ នរោត្តម សីហមុនី
សមានភូមិជាតិសាសនា រក្ខតខត្តិយា ខេមរារដ្ឋរាស្ត្រ ពុទ្ធិន្ទ្រាធរាមហាក្សត្រ
ខេមរាជនា សមូហោភាស កម្ពុជឯករាជរដ្ឋបូរណសន្តិ សុភមង្គលា សិរីវិបុលា
ខេមរាស្រីពិរាស្ត្រ ព្រះចៅក្រុងកម្ពុជាធិបតី

- បានទ្រង់យល់រដ្ឋធម្មនុញ្ញ នៃព្រះរាជាណាចក្រកម្ពុជា
- បានទ្រង់យល់ព្រះរាជក្រឹត្យ លេខ នស/រកត/០៩១៨/៩២៥ ចុះថ្ងៃទី០៦ ខែកញ្ញា ឆ្នាំ២០១៨ ស្តីពីការតែងតាំងរាជរដ្ឋាភិបាល នៃព្រះរាជាណាចក្រកម្ពុជា
- បានទ្រង់យល់ព្រះរាជក្រម លេខ នស/រកម/០៦១៨/០១២ ចុះថ្ងៃទី ២៨ ខែ មិថុនា ឆ្នាំ ២០១៨ ដែលប្រកាសឱ្យប្រើច្បាប់ស្តីពីការរៀបចំ និងការប្រព្រឹត្តទៅនៃគណៈរដ្ឋមន្ត្រី
- បានទ្រង់យល់ព្រះរាជក្រមលេខ នស/រកម/០៦៩៩/០៨ ចុះថ្ងៃទី ២៣ ខែមិថុនា ឆ្នាំ ១៩៩៩ ដែលប្រកាសអោយប្រើច្បាប់ស្តីពីការបង្កើតក្រសួងធនធានទឹក និងឧតុនិយម
- បានទ្រង់យល់សេចក្តីក្រាបបង្គំទូលថ្វាយ របស់សម្តេចអគ្គមហាសេនាបតីតេជោ **ហ៊ុន សែន** នាយករដ្ឋមន្ត្រី នៃព្រះរាជាណាចក្រកម្ពុជា

ត្រាស់បង្គាប់

មាត្រា ១៖ តែងតាំងឯកឧត្តម **ស៊ិន ឌ័ណ្ឌី** ជាអនុរដ្ឋលេខាធិការក្រសួងធនធានទឹក និងឧតុនិយម។

មាត្រា ២៖ សម្តេចអគ្គមហាសេនាបតីតេជោ **ហ៊ុន សែន** នាយករដ្ឋមន្ត្រី នៃព្រះរាជាណាចក្រកម្ពុជា ត្រូវទទួលបន្ទុកអនុវត្តព្រះរាជក្រឹត្យនេះ ចាប់ពីថ្ងៃឡាយព្រះហស្តលេខាតទៅ ។

ធ្វើនៅព្រះបរមរាជវាំង, ថ្ងៃទី ២៨ ខែ ឧសភា ឆ្នាំ ២០១៩

នរោត្តម សីហមុនី

ចម្លងត្រឹមត្រូវ

ទីប្រឹក្សារដ្ឋមន្ត្រី
ប្រធានការិយាល័យ

ហ៊ីង ឈិន

ព្រះរាជក្រឹត្យ

នស/រកត/០៥១៩/២០១៩

យើង

ព្រះករុណាព្រះបាទសម្តេចព្រះបរមនាថ នរោត្តម សីហមុនី
សមានភូមិជាតិសាសនា រក្ខកខត្តិយា ខេមរារដ្ឋរាស្ត្រ ពុទ្ធិន្ទ្រាធរាមហាក្សត្រ
ខេមរាជនា សមូហោភាស កម្ពុជឯករាជរដ្ឋបូរណសន្តិ សុភមង្គលា សិរីវិបុលា
ខេមរាស្រីពិរាស្ត្រ ព្រះចៅក្រុងកម្ពុជាធិបតី

- បានទ្រង់យល់រដ្ឋធម្មនុញ្ញ នៃព្រះរាជាណាចក្រកម្ពុជា
- បានទ្រង់យល់ព្រះរាជក្រឹត្យលេខ នស/រកត/០៩១៨/៩២៥ ចុះថ្ងៃទី៦ ខែកញ្ញា ឆ្នាំ២០១៨ ស្តីពីការតែងតាំងរាជរដ្ឋាភិបាល នៃព្រះរាជាណាចក្រកម្ពុជា
- បានទ្រង់យល់ព្រះរាជក្រមលេខ នស/រកម/០៦១៨/០១២ ចុះថ្ងៃទី២៨ ខែមិថុនា ឆ្នាំ២០១៨ ដែលប្រកាសឱ្យប្រើច្បាប់ស្តីពីការរៀបចំនិងការប្រព្រឹត្តទៅនៃគណៈរដ្ឋមន្ត្រី
- បានទ្រង់យល់ព្រះរាជក្រមលេខ នស/រកម/០៦៩៩/០៥ ចុះថ្ងៃទី១៧ ខែមិថុនា ឆ្នាំ១៩៩៩ ដែលប្រកាសឱ្យប្រើច្បាប់ស្តីពីការបង្កើតក្រសួងទំនាក់ទំនងជាមួយរដ្ឋសភា-ព្រឹទ្ធសភា និងអធិការកិច្ច
- បានទ្រង់យល់សេចក្តីក្រាបបង្គំទូលថ្វាយរបស់សម្តេចអគ្គមហាសេនាបតីតេជោ **ហ៊ុន សែន** នាយករដ្ឋមន្ត្រី នៃព្រះរាជាណាចក្រកម្ពុជា

ត្រាស់បង្គាប់

មាត្រា១ : តែងតាំងលោកជំទាវ **ង៉ង់ មយូរ** ជារដ្ឋលេខាធិការក្រសួងទំនាក់ទំនងជាមួយរដ្ឋសភា-ព្រឹទ្ធសភា និងអធិការកិច្ច។

មាត្រា២ : សម្តេចអគ្គមហាសេនាបតីតេជោ **ហ៊ុន សែន** នាយករដ្ឋមន្ត្រី នៃព្រះរាជាណាចក្រកម្ពុជា ត្រូវទទួលបន្ទុកអនុវត្តព្រះរាជក្រឹត្យនេះ ចាប់ពីថ្ងៃឡាយព្រះហស្តលេខាតទៅ។

ធ្វើនៅព្រះបរមរាជវាំង, ថ្ងៃទី ២៦ ខែ ឧសភា ឆ្នាំ ២០១៩

នរោត្តម សីហមុនី

ភាសា. ១៧០៤. ២០១៩

នរោត្តម សីហមុនី

បានចម្លងត្រឹមត្រូវតាមច្បាប់ដើម
ឧបនាយករដ្ឋមន្ត្រីប្រចាំការ
រដ្ឋមន្ត្រីទទួលបន្ទុកទីស្តីការគណៈរដ្ឋមន្ត្រី

កិត្តិនីតិសាស្ត្រាចារ្យ ប៊ិន ឈិន

ព្រះរាជក្រឹត្យ

ន.ស/រកត/០៥១៩/៦៧៤

យើង

ព្រះករុណាព្រះបាទសម្តេចព្រះបរមនាថ នរោត្តម សីហមុនី
សមានភ្ជាមិជាតិសាសនា រក្ខតខត្តិយា ខេមរារដ្ឋរាស្ត្រ ពុទ្ធិន្ទ្រាធរាមហាក្សត្រ
ខេមរាជនា សម្ភូហោតាស កម្ពុជឯករាជរដ្ឋបូរណសន្តិ សុភមង្គលា សិរីវិបុលា
ខេមរាស្រីពិរាស្ត្រ ព្រះចៅក្រុងកម្ពុជាធិបតី

- បានទ្រង់យល់រដ្ឋធម្មនុញ្ញ នៃព្រះរាជាណាចក្រកម្ពុជា
- បានទ្រង់យល់ព្រះរាជក្រឹត្យលេខ នស/រកត/០៩១៨/៩២៥ ចុះថ្ងៃទី៦ ខែកញ្ញា ឆ្នាំ២០១៨ ស្តីពីការតែងតាំងរាជរដ្ឋាភិបាល នៃព្រះរាជាណាចក្រកម្ពុជា
- បានទ្រង់យល់ព្រះរាជក្រមលេខ នស/រកម/០៦១៨/០១២ ចុះថ្ងៃទី២៨ ខែមិថុនា ឆ្នាំ២០១៨ ដែលប្រកាសឱ្យប្រើច្បាប់ស្តីពីការរៀបចំនិងការប្រព្រឹត្តទៅនៃគណៈរដ្ឋមន្ត្រី
- បានទ្រង់យល់ព្រះរាជក្រឹត្យលេខ នស/រកត/១២១៤/១៤៩៣ ចុះថ្ងៃទី២៧ ខែធ្នូ ឆ្នាំ២០១៤ ស្តីពីការគ្រប់គ្រងនិងការបើកផ្តល់ប្រាក់បំណាច់ជូនទីប្រឹក្សា ជំនួយការ លេខាធិការ និងមន្ត្រីដែលមានឋានៈស្មើ
- បានទ្រង់យល់ព្រះរាជក្រឹត្យលេខ នស/រកត/០៩១៨/៩៣២ ចុះថ្ងៃទី៦ ខែកញ្ញា ឆ្នាំ២០១៨ ស្តីពីការរៀបចំនិងការប្រព្រឹត្តទៅនៃឧត្តមក្រុមប្រឹក្សាពិគ្រោះ និងផ្តល់យោបល់
- បានទ្រង់យល់ព្រះរាជក្រឹត្យលេខ នស/រកត/១១១៨/១៣០១ ចុះថ្ងៃទី២៨ ខែវិច្ឆិកា ឆ្នាំ២០១៨ ស្តីពីការកែសម្រួលមាត្រា១៨ នៃព្រះរាជក្រឹត្យលេខ នស/រកត/០៩១៨/៩៣២ ចុះថ្ងៃទី៦ ខែកញ្ញា ឆ្នាំ២០១៨ ស្តីពីការរៀបចំ និងការប្រព្រឹត្តទៅនៃឧត្តមក្រុមប្រឹក្សាពិគ្រោះ និងផ្តល់យោបល់
- បានទ្រង់យល់ព្រះរាជក្រឹត្យលេខ នស/រកត/០៩១៨/៩៤៣ ចុះថ្ងៃទី៨ ខែកញ្ញា ឆ្នាំ២០១៨ ស្តីពីការតែងតាំងទីប្រឹក្សារាជរដ្ឋាភិបាល
- បានទ្រង់យល់ព្រះរាជក្រឹត្យលេខ នស/រកត/១១១៨/១១៧៤ ចុះថ្ងៃទី៣ ខែវិច្ឆិកា ឆ្នាំ២០១៨ ស្តីពីការតែងតាំងនិងផ្តល់ឋានៈដល់សមាសភាពមន្ត្រីតំណាងក្នុងលេខាធិការដ្ឋានឧត្តមក្រុមប្រឹក្សាពិគ្រោះ និងផ្តល់យោបល់
- បានទ្រង់យល់សេចក្តីក្រាបបង្គំទូលថ្វាយរបស់សម្តេចអគ្គមហាសេនាបតីតេជោ **ហ៊ុន សែន** នាយករដ្ឋមន្ត្រី នៃព្រះរាជាណាចក្រកម្ពុជា

ត្រាស់បង្គាប់

មាត្រា១ : បញ្ជាប់មុខតំណែងមន្ត្រីតំណាងក្នុងលេខាធិការដ្ឋានឧត្តមក្រុមប្រឹក្សាពិគ្រោះ និងផ្តល់យោបល់ ០១រូប និងទីប្រឹក្សារាជរដ្ឋាភិបាល ០៣រូប៖

១. ឯកឧត្តម	**សុត សៀម**	ពីសមាសភាពមន្ត្រីតំណាងក្នុងលេខាធិការដ្ឋានឧត្តមក្រុមប្រឹក្សាពិគ្រោះ និងផ្តល់យោបល់ មានឋានៈស្មើ **អនុរដ្ឋលេខាធិការ**
២. ឯកឧត្តម	**ឧត្តាយ ណារិន**	ពីទីប្រឹក្សារាជរដ្ឋាភិបាល មានឋានៈស្មើ **រដ្ឋលេខាធិការ**
៣. ឯកឧត្តម	**ម៉ុត ម៉ុនឌីឌន**	ពីទីប្រឹក្សារាជរដ្ឋាភិបាល មានឋានៈស្មើ **អនុរដ្ឋលេខាធិការ**
៤. ឯកឧត្តម	**ភន សុផល**	ពីទីប្រឹក្សារាជរដ្ឋាភិបាល មានឋានៈស្មើ **អនុរដ្ឋលេខាធិការ**។

មាត្រា២ : តែងតាំងនិងផ្តល់ឋានៈជាមន្ត្រីតំណាងក្នុងលេខាធិការដ្ឋានឧត្តមក្រុមប្រឹក្សាពិគ្រោះ និងផ្តល់យោបល់ ០១រូប និងទីប្រឹក្សារាជរដ្ឋាភិបាល ០៣រូប៖

១. ឯកឧត្តម	**ជឹម សាវ៉ុន**	ជាមន្ត្រីតំណាងក្នុងលេខាធិការដ្ឋានឧត្តមក្រុមប្រឹក្សាពិគ្រោះ និងផ្តល់យោបល់ មានឋានៈស្មើ **អនុរដ្ឋលេខាធិការ**
២. លោកជំទាវ	**សួន ចាន់ធី**	ជាទីប្រឹក្សារាជរដ្ឋាភិបាល មានឋានៈស្មើ **រដ្ឋលេខាធិការ**
៣. លោកជំទាវ	**ជា សុខអេង**	ជាទីប្រឹក្សារាជរដ្ឋាភិបាល មានឋានៈស្មើ **អនុរដ្ឋលេខាធិការ**
៤. ឯកឧត្តម	**ទុយ ឆូ**	ជាទីប្រឹក្សារាជរដ្ឋាភិបាល មានឋានៈស្មើ **អនុរដ្ឋលេខាធិការ**។

មាត្រា៣ : សម្តេចអគ្គមហាសេនាបតីតេជោ **ហ៊ុន សែន** នាយករដ្ឋមន្ត្រី នៃព្រះរាជាណាចក្រកម្ពុជា ត្រូវទទួលបន្ទុកអនុវត្តព្រះរាជក្រឹត្យនេះ ចាប់ពីថ្ងៃឡាយព្រះហស្តលេខាតទៅ។

នស២.១១០៤.៦៧៤

នរោត្តម សីហមុនី

ធ្វើនៅព្រះបរមរាជវាំង, ថ្ងៃទី ២៤ ខែ ឧសភា ឆ្នាំ ២០១៩

បានចម្លងត្រឹមត្រូវតាមច្បាប់ដើម
ឧបនាយករដ្ឋមន្ត្រីប្រចាំការ
រដ្ឋមន្ត្រីទទួលបន្ទុកទីស្តីការគណៈរដ្ឋមន្ត្រី

កិត្តិនីតិកោសលបណ្ឌិត ម៉ិន ឈិន

ព្រះរាជក្រឹត្យ

ន.ស/រកត/០៥១៩/ ២៧៤ **យើង**

ព្រះករុណាព្រះបាទសម្តេចព្រះបរមនាថ នរោត្តម សីហមុនី
សមានភូមិជាតិសាសនា រក្ខតខត្តិយា ខេមរារដ្ឋរាស្ត្រ ពុទ្ធិន្ទ្រាធរាមហាក្សត្រ
ខេមរាជនា សម្ងហោតាស កម្ពុជឯករាជរដ្ឋបូរណសន្តិ សុភមង្គលា សិរីវិបុលា
ខេមរាស្រីពិរាស្ត្រ ព្រះចៅក្រុងកម្ពុជាធិបតី

(យោងតាមសេចក្តីក្រាបបង្គំទូលថ្វាយរបស់សម្តេចអគ្គមហាសេនាបតីតេជោ **ហ៊ុន សែន**
នាយករដ្ឋមន្ត្រីនៃព្រះរាជាណាចក្រកម្ពុជា)

ប្រោសព្រះរាជទាន

នូវ

ក-គ្រឿងឥស្សរិយយស **ព្រះរាជាណាចក្រកម្ពុជា** ថ្នាក់ **មហាសេរីវឌ្ឍន៍** :

១-ឯកឧត្តមសាស្ត្រាចារ្យ	ហ៊ុន	ចំរើន
២-ឯកឧត្តមសាស្ត្រាចារ្យ	ឃួន	ពិជិត
៣-ឯកឧត្តមសាស្ត្រាចារ្យ	យ៉ីត	ស៊ុនណារ៉ុង
៤-លោកសាស្ត្រាចារ្យ	ពុយ	រ៉ាន់នី
៥-លោកសាស្ត្រាចារ្យ	ឡឹម	គារ
៦-លោកសាស្ត្រាចារ្យ	អ៊ាវ	សុខា
៧-លោកស្រីឱសថការី	លីវ	ម៉ូរ៉ី
៨-លោកស្រី	អ៊ីម	ឆេងស៊ី
៩-លោក	រ៉ា	ម៉េង

ខ-គ្រឿងឥស្សរិយយស **មុនីសាវតំណូ** ថ្នាក់ **មហាសេរីវឌ្ឍន៍** :

១-ឯកឧត្តមសាស្ត្រាចារ្យ	ឈួយ	ម៉េង
២-លោកជំទាវសាស្ត្រាចារ្យ	គ្រុយ	លាងស៊ីម
៣-ឯកឧត្តមសាស្ត្រាចារ្យ	មុំ	ជោត
៤-ឯកឧត្តមសាស្ត្រាចារ្យ	ហេង	សម្ប្តិ
៥-ឯកឧត្តមសាស្ត្រាចារ្យ	ឌី	រ៉ាន់ដា
៦-លោកសាស្ត្រាចារ្យ	ហាក់	ចាន់រ៉ៃន

៧-លោកវេជ្ជបណ្ឌិត	អ៊ូច	ឌីណា
៨-លោកស្រីឱសថការី	កៅ	ឆេងឡាង
៩-លោក	មៅ	រ៉ាសី
១០-លោក	ជិន	វិសាល

ការ. ១២០៤. ២៧២

ន រ៉ាហ្ម

នរោត្តម សីហមុនី

ធ្វើនៅព្រះបរមរាជវាំង, ថ្ងៃទី ២៨ ខែ ឧសភា ឆ្នាំ ២០១៩

បានធម្លាក់ត្រឹមត្រូវតាមច្បាប់ដើម
ឧបនាយករដ្ឋមន្ត្រីប្រចាំការ
រដ្ឋមន្ត្រីទទួលបន្ទុកទីស្តីការគណៈរដ្ឋមន្ត្រី

កិត្តិនីតិកោសលបណ្ឌិត ប៊ិន ឈិន

ព្រះរាជក្រឹត្យ

នស/រកត/០៥១៩/៦៧៦

យើង

ព្រះករុណាព្រះបាទសម្តេចព្រះបរមនាថ នរោត្តម សីហមុនី
សមានភ្ជាមិជាតិសាសនា រក្ខតខត្តិយា ខេមរារដ្ឋរាស្ត្រ ពុទ្ធិន្ទ្រាធរាមហាក្សត្រ
ខេមរាជនា សម្ភហោតាស កម្ពុជឯករាជរដ្ឋបូរណសន្តិ សុភមង្គលា សិរីវិបុលា
ខេមរាស្រីពិរាស្ត្រ ព្រះចៅក្រុងកម្ពុជាធិបតី

**(យោងតាមសេចក្តីក្រាបបង្គំទូលថ្វាយរបស់ សម្តេចអគ្គមហាសេនាបតីតេជោ ហ៊ុន សែន
នាយករដ្ឋមន្ត្រីនៃព្រះរាជាណាចក្រកម្ពុជា)**

ប្រោសព្រះរាជទាន

ទូវ

ក-គ្រឿងឥស្សរិយយស **ព្រះរាជាណាចក្រកម្ពុជា** ថ្នាក់ **មហាសេរីវឌ្ឍន៍**:

១ ឯកឧត្តម ស សុខា

២ ឯកឧត្តម ណុះ ស្ពោះ

៣ លោកជំទាវ ទន់ សាអ៊ីម

៤ ឯកឧត្តម លាង សេងហាក់

៥ ឯកឧត្តម សាមីធី ស៊ីវឌ្ឍនា

៦ ឯកឧត្តម ឡៅ ឈីវអ៊ាវ

៧ លោកជំទាវ ស្យៀ សុជាតា

ខ-គ្រឿងឥស្សរិយយស **មុនីសារ៉ាវ៉ាណ្ណ** ថ្នាក់ **មហាសេរីវឌ្ឍន៍**:

១ ឯកឧត្តម អ៊ីម ពុច

២ ឯកឧត្តម យក់ ង៉ុយ

៣ ឯកឧត្តម ជា ជាតិ

៤ ឯកឧត្តម ថោង ឫរ៉ាន់

គ-គ្រឿងឥស្សរិយយស **ព្រះរាជាណាចក្រកម្ពុជា** ថ្នាក់ **មហាសេនា**:

១ ឯកឧត្តម ទូច វិសាលសុខ

២ លោកជំទាវ ឃុន រចនា

ឃ-គ្រឿងឥស្សរិយយស **ព្រះរាជាណាចក្រកម្ពុជា** ថ្នាក់ **ធិបឌិន្ទ**:

១ ឯកឧត្តម ប៉ាង ស៊ីណេ

២ ឯកឧត្តម សេរី ជ័ន្ទ

ង-ត្រៀងឥស្សរិយយស **ព្រះរាជាណាចក្រកម្ពុជា** ថ្នាក់ **សេនា** :

១ ឯកឧត្តម សុះ ហ្ការ៉ូ

២ ឯកឧត្តម សុខ សប្បាយណា

៣ ឯកឧត្តម សាន វណ្ណា

ណ ស៊ីហមុនី

ណរោត្តម សីហមុនី

ធ្វើនៅព្រះបរមរាជវាំង, ថ្ងៃទី ២៨ ខែ ឧសភា ឆ្នាំ ២០១៩

បានចម្លងត្រឹមត្រូវតាមច្បាប់ដើម

ឧបនាយករដ្ឋមន្ត្រីប្រចាំការ

រដ្ឋមន្ត្រីក្រសួងបម្រុងកងទ័ពនៃគណៈរដ្ឋមន្ត្រី

កិត្តិនីតិកោសលបណ្ឌិត ម៉ិន ឈិន

ព្រះរាជក្រឹត្យ

ន.ស/រកត/០៥១៩/ ២៧២

យើង

ព្រះករុណាព្រះបាទសម្តេចព្រះបរមនាថ នរោត្តម សីហមុនី
សមានភូមិជាតិសាសនា រក្ខតខត្តិយា ខេមរារដ្ឋរាស្ត្រ ពុទ្ធិន្ទ្រាធរាមហាក្សត្រ
ខេមរាជនា សម្ងួហោតាស កម្ពុជឯករាជរដ្ឋបូរណសន្តិ សុភមង្គលា សិរីវិបុលា
ខេមរាស្រីពិរាស្ត្រ ព្រះចៅក្រុងកម្ពុជាធិបតី

(យោងតាមសេចក្តីក្រាបបង្គំទូលថ្វាយរបស់សម្តេចអគ្គមហាសេនាបតីតេជោ **ហ៊ុន សែន**
នាយករដ្ឋមន្ត្រីនៃព្រះរាជាណាចក្រកម្ពុជា)

ប្រោសព្រះរាជទាន

នូវ

គ្រឿងឥស្សរិយយស **មុនីសារាភ័ណ្ឌ** ថ្នាក់ **មហាសេរីវឌ្ឍន៍**

១-ព្រះវរិយធរោ សោម យ៉ន
២-ត្រូវរិយបណ្ឌិតោ ពៅ ណាឫទ្ធ

ពាក. ១៩០៥.២៥១

នរោត្តម សីហមុនី

ធ្វើនៅព្រះបរមរាជវាំង, ថ្ងៃទី ២៦ ខែ ឧសភា ឆ្នាំ ២០១៩

បានចម្លងត្រឹមត្រូវតាមច្បាប់ដើម
ឧបនាយករដ្ឋមន្ត្រីប្រចាំការ
រដ្ឋមន្ត្រីទទួលបន្ទុកទីស្តីការគណៈរដ្ឋមន្ត្រី

កិត្តិនីតិកោសលមណ្ឌិត ចិន ឈិន

ព្រះរាជក្រឹត្យ

ន.ស/រកត/០៥១៩/ ២៧២

យើង

ព្រះករុណាព្រះបាទសម្តេចព្រះបរមនាថ នរោត្តម សីហមុនី
សមានភូមិជាតិសាសនា រក្ខតខត្តិយា ខេមរារដ្ឋរាស្ត្រ ពុទ្ធិន្ទ្រាធរាមហាក្សត្រ
ខេមរាជនា សមូហោភាស កម្ពុជឯករាជរដ្ឋបូរណសន្តិ សុភមង្គលា សិរីវិបុលា
ខេមរាស្រីពិរាស្ត្រ ព្រះចៅក្រុងកម្ពុជាធិបតី

(យោងតាមសេចក្តីក្រាបបង្គំទូលថ្វាយរបស់សម្តេចអគ្គមហាសេនាបតីតេជោ **ហ៊ុន សែន**
នាយករដ្ឋមន្ត្រីនៃព្រះរាជាណាចក្រកម្ពុជា)

ប្រោសព្រះរាជទាន

នូវ

ក-គ្រឿងឥស្សរិយយស **ព្រះរាជាណាចក្រកម្ពុជា** ថ្នាក់ **មហាសេរីវឌ្ឍន៍**
- ១-ឯកឧត្តម មាន ឈីវុន
- ២-ឯកឧត្តម អ៊ុង សំអាន
- ៣-ឯកឧត្តម មៅ គាន់អ៊ាង

ខ-គ្រឿងឥស្សរិយយស **មុនីសារាភ័ណ្ឌ** ថ្នាក់ **មហាសេរីវឌ្ឍន៍**
- ឯកឧត្តម សាន់ ច័ន្ទសៀន

គ-គ្រឿងឥស្សរិយយស **មុនីសារាភ័ណ្ឌ** ថ្នាក់ **មហាសេនា**
- លោកស្រី ឈុំ បញ្ញារដ្ឋ

ធ្វើនៅព្រះបរមរាជវាំង, ថ្ងៃទី ២៨ ខែ ឧសភា ឆ្នាំ ២០១៩

នរោត្តម សីហមុនី

ចម្លងត្រឹមត្រូវ
ប្រធានការិយាល័យ
ទីស្តីការគណៈរដ្ឋមន្ត្រី
ក្រសួងការងារ
ទីស្តីការគណៈរដ្ឋមន្ត្រី
ក្រសួងការងារ
ក្រសួងការងារ
ទីស្តីការគណៈ
ក្រសួងការងារ
ទីស្តីការ
ក្រសួងការងារ
ទីស្តីការ
ក្រសួងការ
ទីស្តីការ
ក្រសួ
ទីស្ត

ចម្លងត្រឹមត្រូវតាមច្បាប់ដើម
ប្រធានការិយាល័យរដ្ឋមន្ត្រីប្រចាំការ
រដ្ឋមន្ត្រីទទួលបន្ទុកទីស្តីការគណៈរដ្ឋមន្ត្រី

កិត្តិនីតិកោសលបណ្ឌិត ម៉ិន ឈិន

ព្រះរាជក្រឹត្យ

ន.ស/រកត/០៥១៩/ ២៧១

យើង

ព្រះករុណាព្រះបាទសម្តេចព្រះបរមនាថ នរោត្តម សីហមុនី
សមានតួមិជាតិសាសនា រក្ខតខត្តិយា ខេមរារដ្ឋរាស្ត្រ ពុទ្ធិន្ទ្រាធរាមហាក្សត្រ
ខេមរាជនា សម្ងួហោតាស កម្ពុជឯករាជរដ្ឋបូរណសន្តិ សុតមង្គលា សិរីវិបុលា
ខេមរាស្រីពិរាស្ត្រ ព្រះចៅក្រុងកម្ពុជាធិបតី

(យោងតាមសេចក្តីក្រាបបង្គំទូលថ្វាយរបស់សម្តេចអគ្គមហាសេនាបតីតេជោ **ហ៊ុន សែន**
នាយករដ្ឋមន្ត្រីនៃព្រះរាជាណាចក្រកម្ពុជា)

ប្រោសព្រះរាជទាន

ទូ

គ្រឿងឥស្សរិយយស **ព្រះរាជាណាចក្រកម្ពុជា** ថ្នាក់ **មហាសេរីវឌ្ឍន៍**

ចំពោះ

លោក សៀង ពុទ្ធា

ធ្វើនៅព្រះបរមរាជវាំង, ថ្ងៃទី ២៨ ខែ ឧសភា ឆ្នាំ ២០១៩

ន សីហមុនី

នរោត្តម សីហមុនី

ចម្លងត្រឹមត្រូវតាមច្បាប់ដើម
ឧបនាយករដ្ឋមន្ត្រីប្រចាំការ
រដ្ឋមន្ត្រីក្រសួងយុត្តិធម៌ស្តីការគណៈរដ្ឋមន្ត្រី
ទីស្តីការគណៈ
កិត្តិនីតិកោសលបណ្ឌិត ម៉ិន ឈិន

ព្រះរាជក្រឹត្យ

ន.ស/រកត/០៥១៩/ ៦៥០

យើង

ព្រះករុណាព្រះបាទសម្តេចព្រះបរមនាថ នរោត្តម សីហមុនី
សមានភូមិជាតិសាសនា រក្ខតខត្តិយា ខេមរាជ្ជរាស្ត្រ ពុទ្ធិន្ទ្រាធរាមហាក្សត្រ
ខេមរាជនា សមូហោភាស កម្ពុជឯករាជរដ្ឋបូរណសន្តិ សុភមង្គលា សិរីវិបុលា
ខេមរាស្រីពិរាស្ត្រ ព្រះចៅក្រុងកម្ពុជាធិបតី

(យោងតាមសេចក្តីក្រាបបង្គំទូលថ្វាយរបស់សម្តេចអគ្គមហាសេនាបតីតេជោ **ហ៊ុន សែន**
នាយករដ្ឋមន្ត្រីនៃព្រះរាជាណាចក្រកម្ពុជា)

ប្រោសព្រះរាជទាន

ទូ

គ្រឿងឥស្សរិយយស **សហមេត្រី** ថ្នាក់ **មហាសេនា**

១-លោក QIN Jijun

២-លោក MA Shengkun

ធ្វើនៅព្រះបរមរាជវាំង, ថ្ងៃទី ២៨ ខែ ឧសភា ឆ្នាំ ២០១៩

ន សីហមុនី

នរោត្តម សីហមុនី

ច.ស. ១៩០៩.៦៥៤

បានចម្លងត្រឹមត្រូវតាមច្បាប់ដើម
ឧបនាយករដ្ឋមន្ត្រីប្រចាំការ
រដ្ឋមន្ត្រីទទួលបន្ទុកទីស្តីការគណៈរដ្ឋមន្ត្រី

កិត្តិនីតិកោសលបណ្ឌិត ប៊ិន ឈិន

ព្រះរាជក្រឹត្យ

ន.ស/រកត/០៥១៩/ ២៥១

យើង

ព្រះករុណាព្រះបាទសម្តេចព្រះបរមនាថ នរោត្តម សីហមុនី
សមានភ្ជាមិជាតិសាសនា រក្ខតខត្តិយា ខេមរារដ្ឋរាស្ត្រ ពុទ្ធិន្ទ្រាធរាមហាក្សត្រ
ខេមរាជនា សម្ភូហោតាស កម្ពុជឯករាជរដ្ឋបូរណសន្តិ សុភមង្គលា សិរីវិបុលា
ខេមរាស្រីពិរាស្ត្រ ព្រះចៅក្រុងកម្ពុជាធិបតី

(យោងតាមសេចក្តីក្រាបបង្គំទូលថ្វាយរបស់ សម្តេចអគ្គមហាសេនាបតីតេជោ ហ៊ុន សែន
នាយករដ្ឋមន្ត្រីនៃព្រះរាជាណាចក្រកម្ពុជា)

ប្រោសព្រះរាជទាន

ក-គ្រឿងឥស្សរិយយស **ជាតូបការ**

១-ឧត្តមសេនីយ៍ទោ សាយ សាម៉ែត	អត្តលេខ០១៤៦០៥
២-ឧត្តមសេនីយ៍ទោ យន្ត ដីក	អត្តលេខ០០៣៦០០

ខ-គ្រឿងឥស្សរិយយស ព្រះរាជាណាចក្រកម្ពុជា ថ្នាក់ **មហាសេរីវឌ្ឍន៍**

១-ឧត្តមសេនីយ៍ទោ ឡុង រ៉ាន់ថា	អត្តលេខ០២២៨៩៩
២-ឧត្តមសេនីយ៍ទោ សុគន្ធ វិសាល	អត្តលេខ០៥៨៥០៦
៣-ឧត្តមសេនីយ៍ទោ ញ៉ែម ឫទ្ធ៍ដែន	អត្តលេខ០៥៨៤៨៨
៤-ឧត្តមសេនីយ៍ត្រី មាស សុភាវិទ្ធ	អត្តលេខ០១៦០៥៨
៥-វរសេនីយ៍ឯក ស៊ី សុធាវ័ណ្ឌ	អត្តលេខ០០៣៥៥០

គ-គ្រឿងឥស្សរិយយស ព្រះរាជាណាចក្រកម្ពុជា ថ្នាក់ **មហាសេនា**

១-វរសេនីយ៍ឯក ឈុន វណ្ណា	អត្តលេខ០១៤៨៣៣
២-វរសេនីយ៍ឯក ម៉ាក់ ច័ន្ទថន	អត្តលេខ០២២២៩២
៣-វរសេនីយ៍ឯក ជៀម សាន	អត្តលេខ០០៣៥៥១
៤-វរសេនីយ៍ឯក សូ សារ៉ាម	អត្តលេខ០១០១៩៧
៥-វរសេនីយ៍ឯក ចៅ សុភាព	អត្តលេខ០០៣៥៩៥
៦-វរសេនីយ៍ឯក ម៉ែ សុង	អត្តលេខ០១៤៧៦២
៧-វរសេនីយ៍ឯក ពិន រិទ្ធី	អត្តលេខ០១៤៦៩៨
៨-វរសេនីយ៍ឯក ជា ឫទ្ធី	អត្តលេខ០១៤៨២០
៩-វរសេនីយ៍ឯក មាស ផ្ការ៉ាមីន	អត្តលេខ០៣៥១០៧
១០-វរសេនីយ៍ឯក រស់ សុផល	អត្តលេខ០០៣៥៩០
១១-វរសេនីយ៍ឯក ខៀវ សុឃ្ម	អត្តលេខ០០៣៥៧៦
១២-វរសេនីយ៍ឯក លាង ពិសិដ្ឋ	អត្តលេខ០១០២២៩
១៣-វរសេនីយ៍ត្រី រង្ស សុខា	អត្តលេខ០៦៧៨៧១

ROYAUME DU CAMBODGE MINISTERE DU PALAIS ROYAL

ឃ-គ្រឿងឥស្សរិយយស **ព្រះរាជាណាចក្រកម្ពុជា** ថ្នាក់ **ចិបឌិន**

១-វរសេនីយ៍ឯក	ជ ប្រណិត	អត្តលេខ០១០២៣០
២-វរសេនីយ៍ឯក	ប្រាក់ ថា	អត្តលេខ០១០២៣៤
៣-វរសេនីយ៍ទោ	ផាន់ ឯកវណ្ណា	អត្តលេខ០១០១៨៨
៤-វរសេនីយ៍ទោ	អ៊ីន ចន្ធា	អត្តលេខ០១៤៨៨៣
៥-វរសេនីយ៍ទោ	ផាន់ សារិន	អត្តលេខ០១៤៨២៥
៦-វរសេនីយ៍ទោ	រដ្ឋ មុន្នី	អត្តលេខ០១៤៩១១
៧-វរសេនីយ៍ទោ	សន ទូច	អត្តលេខ០១៦៥៧៣
៨-វរសេនីយ៍ទោ	ឌី ជៀវ	អត្តលេខ០១៤៧៨៨

ង-គ្រឿងឥស្សរិយយស **ព្រះរាជាណាចក្រកម្ពុជា** ថ្នាក់ **សេនា**

១-វរសេនីយ៍ទោ	ឡេង អូន	អត្តលេខ០១៤៧៤០
២-វរសេនីយ៍ទោ	ប៉ែង សុធា	អត្តលេខ០២២២៩០
៣-វរសេនីយ៍ទោ	ឃ្លោក ស៊ីប៊ុនរឿន	អត្តលេខ០២៤២៦៥
៤-វរសេនីយ៍ទោ	ឃួន អំណត់	អត្តលេខ០១០២២៦
៥-វរសេនីយ៍ទោ	ហាក់ អៀរហេង	អត្តលេខ០២៤២០៥
៦-វរសេនីយ៍ត្រី	ចិន សេន	អត្តលេខ០១៤៧៥៦
៧-វរសេនីយ៍ត្រី	អ៊ីង សុខែម	អត្តលេខ០២៤២១៤

ទ សីហមុនី

នរោត្តម សីហមុនី

ធ្វើនៅព្រះបរមរាជវាំង, ថ្ងៃទី ២៨ ខែ ឧសភា ឆ្នាំ ២០១៩

បានចម្លងត្រឹមត្រូវតាមច្បាប់ដើម
ឧបនាយករដ្ឋមន្ត្រីប្រចាំការ
រដ្ឋមន្ត្រីទទួលបន្ទុកទីស្តីការគណៈរដ្ឋមន្ត្រី

កិត្តិនីតិសោភណបណ្ឌិត ប៊ិន ឈិន

ព្រះរាជក្រឹត្យ

នស/រកត/០៥១៩/២៥៤

យើង

ព្រះករុណាព្រះបាទសម្តេចព្រះបរមនាថ នរោត្តម សីហមុនី
សមានភ្ជាមិជាតិសាសនា រក្ខតខត្តិយា ខេមរារដ្ឋរាស្ត្រ ពុទ្ធិន្ទ្រាធរាមហាក្សត្រ
ខេមរាជនា សម្ងួហោតាស កម្ពុជឯករាជរដ្ឋបូរណសន្តិ សុភមង្គលា សិរីវិបុលា
ខេមរាស្រីពិរាស្ត្រ ព្រះចៅក្រុងកម្ពុជាធិបតី

- បានទ្រង់យល់រដ្ឋធម្មនុញ្ញ នៃព្រះរាជាណាចក្រកម្ពុជា
- បានទ្រង់យល់ព្រះរាជក្រឹត្យលេខ នស/រកត/០៩១៨/៩២៥ ចុះថ្ងៃទី០៦ ខែកញ្ញា ឆ្នាំ២០១៨ ស្តីពីការតែងតាំងរាជរដ្ឋាភិបាល នៃព្រះរាជាណាចក្រកម្ពុជា
- បានទ្រង់យល់ព្រះរាជក្រមលេខ នស/រកម/០៦១៨/០១២ ចុះថ្ងៃទី២៨ ខែមិថុនា ឆ្នាំ២០១៨ ដែលប្រកាសឱ្យប្រើច្បាប់ស្តីពីការរៀបចំ និងការប្រព្រឹត្តទៅនៃគណៈរដ្ឋមន្ត្រី
- បានទ្រង់យល់ព្រះរាជក្រមលេខ នស/រកម/០៦១៨/០០៨ ចុះថ្ងៃទី២១ ខែមិថុនា ឆ្នាំ២០១៨ ដែលប្រកាសឱ្យប្រើច្បាប់ស្តីពីសញ្ជាតិ
- បានទ្រង់យល់សេចក្តីក្រាបបង្គំទូលថ្វាយរបស់សម្តេចអគ្គមហាសេនាបតីតេជោ ហ៊ុន សែន នាយករដ្ឋមន្ត្រី នៃព្រះរាជាណាចក្រកម្ពុជា

ត្រាស់បង្គាប់

មាត្រា ១ : ផ្តល់សញ្ជាតិខ្មែរ តាមសញ្ជាតូបនីយកម្មដល់លោក **ជង្ក្រះចាង ផនឆៃ** (VONGKRAJANG PORNCHAI) ជនជាតិថៃ សញ្ជាតិថៃ កើតថ្ងៃទី០៩ ខែធ្នូ ឆ្នាំ១៩៨៨ នៅខេត្ត Sakon Nakhon ព្រះរាជាណាចក្រថៃ ដោយប្តូរឈ្មោះជា **អាត សុវណ្ណារ** (ART SOVANNRA)។

មាត្រា ២ : សម្តេចអគ្គមហាសេនាបតីតេជោ ហ៊ុន សែន នាយករដ្ឋមន្ត្រី នៃព្រះរាជាណាចក្រកម្ពុជា ត្រូវទទួលបន្ទុកអនុវត្តព្រះរាជក្រឹត្យនេះ ចាប់ពីថ្ងៃឡាយព្រះហស្តលេខាតទៅ។

ធ្វើនៅព្រះបរមរាជវាំង, ថ្ងៃទី ២៨ ខែ ឧសភា ឆ្នាំ ២០១៩

នរោត្តម សីហមុនី

នរោត្តម សីហមុនី

បានចម្លងត្រឹមត្រូវតាមច្បាប់ដើម
ឧបនាយករដ្ឋមន្ត្រីប្រចាំការ
រដ្ឋមន្ត្រីទទួលបន្ទុកទីស្តីការគណៈរដ្ឋមន្ត្រី

កិត្តិនីតិកោសលបណ្ឌិត ប៊ិន ឈិន

ព្រះរាជក្រឹត្យ

នស/រកត/០៥១៩/៦៧៣

យើង

ព្រះករុណាព្រះបាទសម្តេចព្រះបរមនាថ នរោត្តម សីហមុនី
សមានតួមិជាតិសាសនា រក្ខតខត្តិយា ខេមរារដ្ឋរាស្ត្រ ពុទ្ធិន្ទ្រាធរាមហាក្សត្រ
ខេមរាជនា សម្ងួហោភាស កម្ពុជឯករាជរដ្ឋបូរណសន្តិ សុភមង្គលា សិរីវិបុលា
ខេមរាស្រីពិរាស្ត្រ ព្រះចៅក្រុងកម្ពុជាធិបតី

- បានទ្រង់យល់រដ្ឋធម្មនុញ្ញ នៃព្រះរាជាណាចក្រកម្ពុជា
- បានទ្រង់យល់ព្រះរាជក្រឹត្យលេខ នស/រកត/០៩១៨/៩២៥ ចុះថ្ងៃទី០៦ ខែកញ្ញា ឆ្នាំ២០១៨ ស្តីពីការតែងតាំងរាជរដ្ឋាភិបាល នៃព្រះរាជាណាចក្រកម្ពុជា
- បានទ្រង់យល់ព្រះរាជក្រមលេខ នស/រកម/០៦១៨/០១២ ចុះថ្ងៃទី២៨ ខែមិថុនា ឆ្នាំ២០១៨ ដែលប្រកាសឱ្យប្រើច្បាប់ស្តីពីការរៀបចំ និងការប្រព្រឹត្តទៅនៃគណៈរដ្ឋមន្ត្រី
- បានទ្រង់យល់ព្រះរាជក្រមលេខ នស/រកម/០៦១៨/០០៨ ចុះថ្ងៃទី២១ ខែមិថុនា ឆ្នាំ២០១៨ ដែលប្រកាសឱ្យប្រើច្បាប់ស្តីពីសញ្ជាតិ
- បានទ្រង់យល់សេចក្តីក្រាបបង្គំទូលថ្វាយរបស់សម្តេចអគ្គមហាសេនាបតីតេជោ **ហ៊ុន សែន** នាយករដ្ឋមន្ត្រី នៃព្រះរាជាណាចក្រកម្ពុជា

ត្រាស់បង្គាប់

មាត្រា ១ : ផ្តល់សញ្ជាតិខ្មែរ តាមសញ្ជាតូបនីយកម្មដល់លោក **ដាន់ កុងណាន** (DUAN, CONGNAN) ជនជាតិចិន សញ្ជាតិចិន កើតថ្ងៃទី១០ ខែតុលា ឆ្នាំ១៩៨៧ នៅខេត្ត Jiangsu សាធារណរដ្ឋប្រជាមានិតចិន ដោយប្តូរឈ្មោះជា **ដាន់ ម៉ូ** (DUAN MU)។

មាត្រា ២ : សម្តេចអគ្គមហាសេនាបតីតេជោ **ហ៊ុន សែន** នាយករដ្ឋមន្ត្រី នៃព្រះរាជាណាចក្រកម្ពុជា ត្រូវទទួលបន្ទុកអនុវត្តព្រះរាជក្រឹត្យនេះ ចាប់ពីថ្ងៃឡាយព្រះហស្តលេខាតទៅ។

ធ្វើនៅព្រះបរមរាជវាំង, ថ្ងៃទី ២៦ ខែ ឧសភា ឆ្នាំ ២០១៩

នរោត្តម សីហមុនី

បានចម្លងត្រឹមត្រូវតាមច្បាប់ដើម
ឧបនាយករដ្ឋមន្ត្រីប្រចាំការ
រដ្ឋមន្ត្រីទទួលបន្ទុកទីស្តីការគណៈរដ្ឋមន្ត្រី

កិត្តិនីតិកោសលបណ្ឌិត ប៊ិន ឈិន

ព្រះរាជក្រឹត្យ

នស/រកត/០៥១៩/៦៥៤

យើង

ព្រះករុណាព្រះបាទសម្តេចព្រះបរមនាថ នរោត្តម សីហមុនី
សមានភ្ងាមិជាតិសាសនា រក្ខតខត្តិយា ខេមរាដ្ឋរាស្ត្រ ពុទ្ធិន្ទ្រាធរាមហាក្សត្រ
ខេមរាជនា សម្ងួហោតាស កម្ពុជឯករាជរដ្ឋបូរណសន្តិ សុភមង្គលា សិរីវិបុលា
ខេមរាស្រីពិរាស្ត្រ ព្រះចៅក្រុងកម្ពុជាធិបតី

- បានទ្រង់យល់រដ្ឋធម្មនុញ្ញ នៃព្រះរាជាណាចក្រកម្ពុជា
- បានទ្រង់យល់ព្រះរាជក្រឹត្យលេខ នស/រកត/០៩១៨/៩២៥ ចុះថ្ងៃទី០៦ ខែកញ្ញា ឆ្នាំ២០១៨ ស្តីពីការតែងតាំងរាជរដ្ឋាភិបាល នៃព្រះរាជាណាចក្រកម្ពុជា
- បានទ្រង់យល់ព្រះរាជក្រមលេខ នស/រកម/០៦១៨/០១២ ចុះថ្ងៃទី២៨ ខែមិថុនា ឆ្នាំ២០១៨ ដែលប្រកាសឱ្យប្រើច្បាប់ស្តីពីការរៀបចំ និងការប្រព្រឹត្តទៅនៃគណៈរដ្ឋមន្ត្រី
- បានទ្រង់យល់ព្រះរាជក្រមលេខ នស/រកម/០៦១៨/០០៨ ចុះថ្ងៃទី២១ ខែមិថុនា ឆ្នាំ២០១៨ ដែលប្រកាសឱ្យប្រើច្បាប់ស្តីពីសញ្ជាតិ
- បានទ្រង់យល់សេចក្តីក្រាបបង្គំទូលថ្វាយរបស់សម្តេចអគ្គមហាសេនាបតីតេជោ ហ៊ុន សែន នាយករដ្ឋមន្ត្រី នៃព្រះរាជាណាចក្រកម្ពុជា

ត្រាស់បង្គាប់

មាត្រា ១ : ផ្តល់សញ្ជាតិខ្មែរ តាមសញ្ជាតូបនីយកម្មដល់លោកស្រី **ចាង លីលី** (ZHANG, LILI) ជនជាតិចិន សញ្ជាតិចិន កើតថ្ងៃទី០៦ ខែតុលា ឆ្នាំ១៩៨៩ នៅខេត្ត Fujian សាធារណរដ្ឋប្រជាមានិតចិន ដោយប្តូរឈ្មោះជា **ប៊ើរី អាយឃី** (BERY I KEYS)។

មាត្រា ២ : សម្តេចអគ្គមហាសេនាបតីតេជោ ហ៊ុន **សែន** នាយករដ្ឋមន្ត្រី នៃព្រះរាជាណាចក្រកម្ពុជា ត្រូវទទួលបន្ទុកអនុវត្តព្រះរាជក្រឹត្យនេះ ចាប់ពីថ្ងៃឡាយព្រះហស្តលេខាតទៅ។

ភ្នំពេញ.ថ្ងៃ០៥.ខ.ឧ.ស

ធ្វើនៅព្រះបរមរាជវាំង, ថ្ងៃទី ២៤ ខែ ឧសភា ឆ្នាំ ២០១៩

នរោត្តម សីហមុនី

នរោត្តម សីហមុនី
បានចម្លងត្រឹមត្រូវតាមច្បាប់ដើម
ឧបនាយករដ្ឋមន្ត្រីប្រចាំការ
រដ្ឋមន្ត្រីទទួលបន្ទុកទីស្តីការគណៈរដ្ឋមន្ត្រី

កិត្តិនីតិកោសលបណ្ឌិត ប៊ិន ឈិន

ព្រះរាជក្រឹត្យ

នស/រកត/០៥១៩/ ២៧៤ **យើង**

ព្រះករុណាព្រះបាទសម្តេចព្រះបរមនាថ នរោត្តម សីហមុនី
សមានភ្ជាមិជាតិសាសនា រក្ខតខត្តិយា ខេមរាជ្ជរាស្ត្រ ពុទ្ធិន្ទ្រាធរាមហាក្សត្រ
ខេមរាជនា សម្ងហោតាស កម្ពុជឯករាជរដ្ឋបូរណសន្តិ សុភមង្គលា សិរីវិបុលា
ខេមរាស្រីពិរាស្ត្រ ព្រះចៅក្រុងកម្ពុជាធិបតី

- បានទ្រង់យល់រដ្ឋធម្មនុញ្ញ នៃព្រះរាជាណាចក្រកម្ពុជា
- បានទ្រង់យល់ព្រះរាជក្រឹត្យលេខ នស/រកត/០៩១៨/៩២៥ ចុះថ្ងៃទី០៦ ខែកញ្ញា ឆ្នាំ២០១៨ ស្តីពីការតែងតាំងរាជរដ្ឋាភិបាល នៃព្រះរាជាណាចក្រកម្ពុជា
- បានទ្រង់យល់ព្រះរាជក្រមលេខ នស/រកម/០៦១៨/០១២ ចុះថ្ងៃទី២៨ ខែមិថុនា ឆ្នាំ២០១៨ ដែលប្រកាសឱ្យប្រើច្បាប់ស្តីពីការរៀបចំ និងការប្រព្រឹត្តទៅនៃគណៈរដ្ឋមន្ត្រី
- បានទ្រង់យល់ព្រះរាជក្រមលេខ នស/រកម/០៦១៨/០០៨ ចុះថ្ងៃទី២១ ខែមិថុនា ឆ្នាំ២០១៨ ដែលប្រកាសឱ្យប្រើច្បាប់ស្តីពីសញ្ជាតិ
- បានទ្រង់យល់សេចក្តីក្រាបបង្គំទូលថ្វាយរបស់សម្តេចអគ្គមហាសេនាបតីតេជោ ហ៊ុន សែន នាយករដ្ឋមន្ត្រី នៃព្រះរាជាណាចក្រកម្ពុជា

ត្រាស់បង្គាប់

មាត្រា ១ : ផ្តល់សញ្ជាតិខ្មែរ តាមសញ្ជាតូបនីយកម្មដល់លោក **ង៉ាង ឈៀនលាន** (WANG, QUANLIAN) ជនជាតិចិន សញ្ជាតិចិន កើតថ្ងៃទី០៦ ខែកក្កដា ឆ្នាំ១៩៧៧ នៅខេត្ត Fujian សាធារណរដ្ឋប្រជាមានិតចិន។

មាត្រា ២ : សម្តេចអគ្គមហាសេនាបតីតេជោ ហ៊ុន សែន នាយករដ្ឋមន្ត្រី នៃព្រះរាជាណាចក្រកម្ពុជា ត្រូវទទួលបន្ទុកអនុវត្តព្រះរាជក្រឹត្យនេះ ចាប់ពីថ្ងៃឡាយព្រះហស្តលេខាតទៅ។

ធ្វើនៅព្រះបរមរាជវាំង, ថ្ងៃទី ២៨ ខែ ឧសភា ឆ្នាំ ២០១៩

នរោត្តម សីហមុនី

បានចម្លងត្រឹមត្រូវតាមច្បាប់ដើម
ឧបនាយករដ្ឋមន្ត្រីប្រចាំការ
រដ្ឋមន្ត្រីទទួលបន្ទុកទីស្តីការគណៈរដ្ឋមន្ត្រី

កិត្តិនីតិកោសលបណ្ឌិត ម៉ិន ឈិន

ព្រះរាជក្រឹត្យ

ន.ស/រកត/០៥១៩/ ៦៧៦

យើង

ព្រះករុណាព្រះបាទសម្តេចព្រះបរមនាថ នរោត្តម សីហមុនី
សមានភូមិជាតិសាសនា រក្ខតខត្តិយា ខេមរារដ្ឋារស្ត្រ ពុទ្ធិត្ត្រាធរាមហាក្សត្រ
ខេមរាជនា សម្ងហោតាស កម្ពុជ្ជ១ករាជរដ្ឋបូរណាសន្តិ សុភមង្គលា សិរីវិបុលា
ខេមរាស្រីពិរាស្ត្រ ព្រះចៅក្រុងកម្ពុជាធិបតី

- បានទ្រង់យល់រដ្ឋធម្មនុញ្ញ នៃព្រះរាជាណាចក្រកម្ពុជា
- បានទ្រង់យល់ព្រះរាជក្រឹត្យលេខ នស/រកត/០៩១៨/៩២៥ ចុះថ្ងៃទី០៦ ខែកញ្ញា ឆ្នាំ២០១៨ ស្តីពីការតែងតាំងរាជរដ្ឋាភិបាល នៃព្រះរាជាណាចក្រកម្ពុជា
- បានទ្រង់យល់ព្រះរាជក្រមលេខ នស/រកម/០៦១៨/០១២ ចុះថ្ងៃទី២៨ ខែមិថុនា ឆ្នាំ២០១៨ ដែលប្រកាសឱ្យប្រើច្បាប់ស្តីពីការរៀបចំ និងការប្រព្រឹត្តទៅនៃគណៈរដ្ឋមន្ត្រី
- បានទ្រង់យល់ព្រះរាជក្រមលេខ នស/រកម/០៦១៨/០០៨ ចុះថ្ងៃទី២១ ខែមិថុនា ឆ្នាំ២០១៨ ដែលប្រកាសឱ្យប្រើច្បាប់ស្តីពីសញ្ជាតិ
- បានទ្រង់យល់សេចក្តីក្រាបបង្គំទូលថ្វាយរបស់សម្តេចអគ្គមហាសេនាបតីតេជោ ហ៊ុន សែន នាយករដ្ឋមន្ត្រី នៃព្រះរាជាណាចក្រកម្ពុជា

ត្រាស់បង្គាប់

មាត្រា ១ : ផ្តល់សញ្ជាតិខ្មែរ តាមសញ្ជាតូបនីយកម្មដល់លោក **ឈិន ឡាយសួយ** (CHEN, LAISHUI) ជនជាតិចិន សញ្ជាតិចិន កើតថ្ងៃទី២១ ខែវិច្ឆិកា ឆ្នាំ១៩៨១ នៅខេត្ត Fujian សាធារណរដ្ឋប្រជាមានិតចិន។

មាត្រា ២ : សម្តេចអគ្គមហាសេនាបតីតេជោ **ហ៊ុន សែន** នាយករដ្ឋមន្ត្រី នៃព្រះរាជាណាចក្រកម្ពុជា ត្រូវទទួលបន្ទុកអនុវត្តព្រះរាជក្រឹត្យនេះ ចាប់ពីថ្ងៃឡាយព្រះហស្តលេខាតទៅ។

ធ្វើនៅព្រះបរមរាជវាំង, ថ្ងៃទី ២៨ ខែ ឧសភា ឆ្នាំ ២០១៩

នរោត្តម សីហមុនី

ច្បាប់ចម្លងត្រឹមត្រូវតាមច្បាប់ដើម
ឧបនាយករដ្ឋមន្ត្រីប្រចាំការ
រដ្ឋមន្ត្រីទីស្តីការគណៈរដ្ឋមន្ត្រី

កិត្តិនីតិកោសលបណ្ឌិត ប៊ិន ឈិន

ព្រះរាជក្រឹត្យ

នស/រកត/០៥១៩/ ៦៥៧

យើង

ព្រះករុណាព្រះបាទសម្តេចព្រះបរមនាថ នរោត្តម សីហមុនី
សមានភូមិជាតិសាសនា រក្ខតខត្តិយា ខេមរាជ្ជរាស្ត្រ ពុទ្ធិន្ទ្រាធរាមហាក្សត្រ
ខេមរាជនា សម្ងួហោតាស កម្ពុជឯករាជរដ្ឋបូរណសន្តិ សុភមង្គលា សិរីវិបុលា
ខេមរាស្រីពិរាស្ត្រ ព្រះចៅក្រុងកម្ពុជាធិបតី

- បានទ្រង់យល់រដ្ឋធម្មនុញ្ញ នៃព្រះរាជាណាចក្រកម្ពុជា
- បានទ្រង់យល់ព្រះរាជក្រឹត្យលេខ នស/រកត/០៩១៨/៩២៥ ចុះថ្ងៃទី០៦ ខែកញ្ញា ឆ្នាំ២០១៨ ស្តីពីការតែងតាំងរាជរដ្ឋាភិបាល នៃព្រះរាជាណាចក្រកម្ពុជា
- បានទ្រង់យល់ព្រះរាជក្រមលេខ នស/រកម/០៦១៨/០១២ ចុះថ្ងៃទី២៨ ខែមិថុនា ឆ្នាំ២០១៨ ដែលប្រកាសឱ្យប្រើច្បាប់ស្តីពីការរៀបចំ និងការប្រព្រឹត្តទៅនៃគណៈរដ្ឋមន្ត្រី
- បានទ្រង់យល់ព្រះរាជក្រមលេខ នស/រកម/០៦១៨/០០៨ ចុះថ្ងៃទី២១ ខែមិថុនា ឆ្នាំ២០១៨ ដែលប្រកាសឱ្យប្រើច្បាប់ស្តីពីសញ្ជាតិ
- បានទ្រង់យល់សេចក្តីក្រាបបង្គំទូលថ្វាយរបស់សម្តេចអគ្គមហាសេនាបតីតេជោ **ហ៊ុន សែន** នាយករដ្ឋមន្ត្រី នៃព្រះរាជាណាចក្រកម្ពុជា

ត្រាស់បង្គាប់

មាត្រា ១ : ផ្តល់សញ្ជាតិខ្មែរ តាមសញ្ជាតូបនីយកម្មដល់លោក **ឈិន ហាយមីង** (CHEN, HAIMING) ជនជាតិចិន សញ្ជាតិចិន កើតថ្ងៃទី២២ ខែកក្កដា ឆ្នាំ១៩៨៤ នៅខេត្ត Fujian សាធារណរដ្ឋប្រជាមានិតចិន។

មាត្រា ២ : សម្តេចអគ្គមហាសេនាបតីតេជោ ហ៊ុន សែន នាយករដ្ឋមន្ត្រី នៃព្រះរាជាណាចក្រកម្ពុជា ត្រូវទទួលបន្ទុកអនុវត្តព្រះរាជក្រឹត្យនេះ ចាប់ពីថ្ងៃឡាយព្រះហស្តលេខាតទៅ។

ធ្វើនៅព្រះបរមរាជវាំង, ថ្ងៃទី ២៨ ខែ ឧសភា ឆ្នាំ ២០១៩

នរោត្តម សីហមុនី

ច្បាប់ចម្លងត្រឹមត្រូវតាមច្បាប់ដើម
ទីប្រឹក្សារដ្ឋមន្ត្រីប្រចាំការ
រដ្ឋមន្ត្រីទទួលបន្ទុកទីស្តីការគណៈរដ្ឋមន្ត្រី

កិត្តិនីតិកោសលបណ្ឌិត **ម៉ិន ឈិន**

ព្រះរាជក្រឹត្យ

នស/រកត/០៥១៩/ ៦៧៧

យើង

ព្រះករុណាព្រះបាទសម្តេចព្រះបរមនាថ នរោត្តម សីហមុនី
សមានភ្នំមិជាតិសាសនា រក្ខតខត្តិយា ខេមរារដ្ឋារាស្ត្រ ពុទ្ធិន្ទ្រាធរាមហាក្សត្រ
ខេមរាជនា សម្ងួហោតាស កម្ពុជឯករាជរដ្ឋបូរណសន្តិ សុភមង្គលា សិរីវិបុលា
ខេមរាស្រីពិរាស្ត្រ ព្រះចៅក្រុងកម្ពុជាធិបតី

- បានទ្រង់យល់រដ្ឋធម្មនុញ្ញ នៃព្រះរាជាណាចក្រកម្ពុជា
- បានទ្រង់យល់ព្រះរាជក្រឹត្យលេខ នស/រកត/០៩១៨/៩២៥ ចុះថ្ងៃទី០៦ ខែកញ្ញា ឆ្នាំ២០១៨ ស្តីពីការតែងតាំងរាជរដ្ឋាភិបាល នៃព្រះរាជាណាចក្រកម្ពុជា
- បានទ្រង់យល់ព្រះរាជក្រមលេខ នស/រកម/០៦១៨/០១២ ចុះថ្ងៃទី២៨ ខែមិថុនា ឆ្នាំ២០១៨ ដែលប្រកាសឱ្យប្រើច្បាប់ស្តីពីការរៀបចំ និងការប្រព្រឹត្តទៅនៃគណៈរដ្ឋមន្ត្រី
- បានទ្រង់យល់ព្រះរាជក្រមលេខ នស/រកម/០៦១៨/០០៨ ចុះថ្ងៃទី២១ ខែមិថុនា ឆ្នាំ២០១៨ ដែលប្រកាសឱ្យប្រើច្បាប់ស្តីពីសញ្ជាតិ
- បានទ្រង់យល់សេចក្តីក្រាបបង្គំទូលថ្វាយរបស់សម្តេចអគ្គមហាសេនាបតីតេជោ **ហ៊ុន សែន** នាយករដ្ឋមន្ត្រី នៃព្រះរាជាណាចក្រកម្ពុជា

ត្រាស់បង្គាប់

មាត្រា ១ : ផ្តល់សញ្ជាតិខ្មែរ តាមសញ្ជាតូបនីយកម្មដល់លោក **ស៊ូ គុយឆាយ** (SU, GUICAI) ជនជាតិចិន សញ្ជាតិចិន កើតថ្ងៃទី០៦ ខែកញ្ញា ឆ្នាំ១៩៨៥ នៅខេត្ត Fujian សាធារណរដ្ឋប្រជាមានិតចិន។

មាត្រា ២ : សម្តេចអគ្គមហាសេនាបតីតេជោ **ហ៊ុន សែន** នាយករដ្ឋមន្ត្រី នៃព្រះរាជាណាចក្រកម្ពុជា ត្រូវទទួលបន្ទុកអនុវត្តព្រះរាជក្រឹត្យនេះ ចាប់ពីថ្ងៃឡាយព្រះហស្តលេខាតទៅ។

ការ.១៩០៥.៦៩២

ធ្វើនៅព្រះបរមរាជវាំង, ថ្ងៃទី ២៨ ខែ ឧសភា ឆ្នាំ ២០១៩

នសីហមុនី

នរោត្តម សីហមុនី

បានចម្លងត្រឹមត្រូវតាមច្បាប់ដើម
ឧបនាយករដ្ឋមន្ត្រីប្រចាំការ
រដ្ឋមន្ត្រីទទួលបន្ទុកទីស្តីការគណៈរដ្ឋមន្ត្រី

កិត្តិនីតិកោសលបណ្ឌិត ម៉ិន ឈិន

ព្រះរាជក្រឹត្យ

នស/រកត/០៥១៩/ ៦៥៧

យើង

ព្រះករុណាព្រះបាទសម្តេចព្រះបរមនាថ នរោត្តម សីហមុនី
សមានភូមិជាតិសាសនា រក្ខតខត្តិយា ខេមរារដ្ឋារាស្ត្រ ពុទ្ធិន្ទ្រាធរាមហាក្សត្រ
ខេមរាជនា សមូហោភាស កម្ពុជឯករាជរដ្ឋបូរណសន្តិ សុភមង្គលា សិរីវិបុលា
ខេមរាស្រីពិរាស្ត្រ ព្រះចៅក្រុងកម្ពុជាធិបតី

- បានទ្រង់យល់រដ្ឋធម្មនុញ្ញ នៃព្រះរាជាណាចក្រកម្ពុជា
- បានទ្រង់យល់ព្រះរាជក្រឹត្យលេខ នស/រកត/០៩១៨/៩២៥ ចុះថ្ងៃទី០៦ ខែកញ្ញា ឆ្នាំ២០១៨ ស្តីពីការតែងតាំងរាជរដ្ឋាភិបាល នៃព្រះរាជាណាចក្រកម្ពុជា
- បានទ្រង់យល់ព្រះរាជក្រមលេខ នស/រកម/០៦១៨/០១២ ចុះថ្ងៃទី២៨ ខែមិថុនា ឆ្នាំ២០១៨ ដែលប្រកាសឱ្យប្រើច្បាប់ស្តីពីការរៀបចំ និងការប្រព្រឹត្តទៅនៃគណៈរដ្ឋមន្ត្រី
- បានទ្រង់យល់ព្រះរាជក្រមលេខ នស/រកម/០៦១៨/០០៨ ចុះថ្ងៃទី២១ ខែមិថុនា ឆ្នាំ២០១៨ ដែលប្រកាសឱ្យប្រើច្បាប់ស្តីពីសញ្ជាតិ
- បានទ្រង់យល់សេចក្តីក្រាបបង្គំទូលថ្វាយរបស់សម្តេចអគ្គមហាសេនាបតីតេជោ ហ៊ុន សែន នាយករដ្ឋមន្ត្រី នៃព្រះរាជាណាចក្រកម្ពុជា

ត្រាស់បង្គាប់

មាត្រា ១ : ផ្តល់សញ្ជាតិខ្មែរ តាមសញ្ជាតូបនីយកម្មដល់លោក **ស៊ូ ចីងចាង** (SU, JINGZHANG) ជនជាតិចិន សញ្ជាតិចិន កើតថ្ងៃទី០៩ ខែកក្កដា ឆ្នាំ១៩៨៦ នៅខេត្ត Fujian សាធារណរដ្ឋប្រជាមានិតចិន។

មាត្រា ២ : សម្តេចអគ្គមហាសេនាបតីតេជោ ហ៊ុន សែន នាយករដ្ឋមន្ត្រី នៃព្រះរាជាណាចក្រកម្ពុជា ត្រូវទទួលបន្ទុកអនុវត្តព្រះរាជក្រឹត្យនេះ ចាប់ពីថ្ងៃឡាយព្រះហស្តលេខាតទៅ។

ធ្វើនៅព្រះបរមរាជវាំង, ថ្ងៃទី ២៨ ខែ ឧសភា ឆ្នាំ ២០១៩

នរោត្តម សីហមុនី

បានចម្លងត្រឹមត្រូវតាមច្បាប់ដើម
ឧបនាយករដ្ឋមន្ត្រីប្រចាំការ
រដ្ឋមន្ត្រីទទួលបន្ទុកទីស្តីការគណៈរដ្ឋមន្ត្រី

កិត្តិនីតិកោសលបណ្ឌិត ម៉ិន ឈិន

ព្រះរាជក្រឹត្យ

នស/រកត/០៥១៩/ ៦១០

យើង

ព្រះករុណាព្រះបាទសម្តេចព្រះបរមនាថ នរោត្តម សីហមុនី
សមានភូមិជាតិសាសនា រក្ខតខត្តិយា ខេមរារដ្ឋារាស្ត្រ ពុទ្ធិន្ទ្រាធរាមហាក្សត្រ
ខេមរាជនា សមូហោភាស កម្ពុជឯករាជរដ្ឋបូរណសន្តិ សុភមង្គលា សិរីវិបុលា
ខេមរាស្រីពិរាស្ត្រ ព្រះចៅក្រុងកម្ពុជាធិបតី

- បានទ្រង់យល់រដ្ឋធម្មនុញ្ញ នៃព្រះរាជាណាចក្រកម្ពុជា
- បានទ្រង់យល់ព្រះរាជក្រឹត្យលេខ នស/រកត/០៩១៨/៩២៥ ចុះថ្ងៃទី០៦ ខែកញ្ញា ឆ្នាំ២០១៨ ស្តីពីការតែងតាំងរាជរដ្ឋាភិបាល នៃព្រះរាជាណាចក្រកម្ពុជា
- បានទ្រង់យល់ព្រះរាជក្រមលេខ នស/រកម/០៦១៨/០១២ ចុះថ្ងៃទី២៨ ខែមិថុនា ឆ្នាំ២០១៨ ដែលប្រកាសឱ្យប្រើច្បាប់ស្តីពីការរៀបចំ និងការប្រព្រឹត្តទៅនៃគណៈរដ្ឋមន្ត្រី
- បានទ្រង់យល់ព្រះរាជក្រមលេខ នស/រកម/០៦១៨/០០៨ ចុះថ្ងៃទី២១ ខែមិថុនា ឆ្នាំ២០១៨ ដែលប្រកាសឱ្យប្រើច្បាប់ស្តីពីសញ្ជាតិ
- បានទ្រង់យល់សេចក្តីក្រាបបង្គំទូលថ្វាយរបស់សម្តេចអគ្គមហាសេនាបតីតេជោ ហ៊ុន សែន នាយករដ្ឋមន្ត្រី នៃព្រះរាជាណាចក្រកម្ពុជា

ត្រាស់បង្គាប់

មាត្រា ១ : ផ្តល់សញ្ជាតិខ្មែរ តាមសញ្ជាតូបនីយកម្មដល់លោក **ហាង្ស ឈីងហូ** (HUANG, QINGHUO) ជនជាតិចិន សញ្ជាតិចិន កើតថ្ងៃទី១៩ ខែកញ្ញា ឆ្នាំ១៩៩៨ នៅខេត្ត Fujian សាធារណរដ្ឋប្រជាមានិតចិន។

មាត្រា ២ : សម្តេចអគ្គមហាសេនាបតីតេជោ **ហ៊ុន សែន** នាយករដ្ឋមន្ត្រី នៃព្រះរាជាណាចក្រកម្ពុជា ត្រូវទទួលបន្ទុកអនុវត្តព្រះរាជក្រឹត្យនេះ ចាប់ពីថ្ងៃឡាយព្រះហស្តលេខាតទៅ។

ធ្វើនៅព្រះបរមរាជវាំង, ថ្ងៃទី ២៨ ខែ ឧសភា ឆ្នាំ ២០១៩

នរោត្តម សីហមុនី

នរោត្តម សីហមុនី

បានចម្លងត្រឹមត្រូវតាមច្បាប់ដើម
ឧបនាយករដ្ឋមន្ត្រីប្រចាំការ
រដ្ឋមន្ត្រីទទួលបន្ទុកការិយាល័យគណៈរដ្ឋមន្ត្រី

កិត្តិនីតិកោសលបណ្ឌិត ប៊ិន ឈិន

ព្រះរាជក្រឹត្យ

នស/រកត/០៥១៩/ ៦៩១

យើង

ព្រះករុណាព្រះបាទសម្តេចព្រះបរមនាថ នរោត្តម សីហមុនី
សមានភូមិជាតិសាសនា រក្ខតខត្តិយា ខេមរារដ្ឋារាស្ត្រ ពុទ្ធិន្ទ្រាធរាមហាក្សត្រ
ខេមរាជនា សម្ងួហោតាស កម្ពុជឯករាជរដ្ឋបូរណសន្តិ សុភមង្គលា សិរីវិបុលា
ខេមរាស្រីពិភពស្តេ ព្រះចៅក្រុងកម្ពុជាធិបតី

- បានទ្រង់យល់រដ្ឋធម្មនុញ្ញ នៃព្រះរាជាណាចក្រកម្ពុជា
- បានទ្រង់យល់ព្រះរាជក្រមលេខ ជស/រកម/០៤៩៨/០៦ ចុះថ្ងៃទី ០៨ ខែ មេសា ឆ្នាំ ១៩៩៨ ដែលប្រកាសឱ្យប្រើច្បាប់ស្តីពីការរៀបចំ និងការប្រព្រឹត្តទៅនៃក្រុមប្រឹក្សាធម្មនុញ្ញ
- បានទ្រង់យល់ព្រះរាជក្រមលេខ នស/រកម/០១០៧/០០៥ ចុះថ្ងៃទី ៣១ ខែ មករា ឆ្នាំ ២០០៧ ដែលប្រកាសឱ្យប្រើច្បាប់ស្តីពីវិសោធនកម្មច្បាប់ស្តីពីការរៀបចំ និងការប្រព្រឹត្តទៅនៃក្រុមប្រឹក្សាធម្មនុញ្ញ
- បានទ្រង់យល់ព្រះរាជក្រមលេខ នស/រកម/០៣១៨/០០៥ ចុះថ្ងៃទី ១០ ខែ មីនា ឆ្នាំ ២០១៨ ដែលប្រកាសឱ្យប្រើច្បាប់ស្តីពីវិសោធនកម្មមាត្រា២៦ មាត្រា២៧ថ្មី មាត្រា២៨ មាត្រា៣១ និងមាត្រា៣២ នៃច្បាប់ស្តីពីការរៀបចំ និងការប្រព្រឹត្តទៅនៃក្រុមប្រឹក្សាធម្មនុញ្ញ
- បានទ្រង់យល់ព្រះរាជក្រមលេខ នស/រកម/០២០៣/០០៧ ចុះថ្ងៃទី ១៣ ខែ កុម្ភៈ ឆ្នាំ ២០០៣ ដែលប្រកាសឱ្យប្រើច្បាប់ស្តីពីលក្ខន្តិកៈមន្ត្រីរាជការនៃក្រុមនីតិប្បញ្ញត្តិ
- បានទ្រង់យល់ព្រះរាជក្រមលេខ នស/រកម/០៤១៧/០០៤ ចុះថ្ងៃទី ២៨ ខែ មេសា ឆ្នាំ ២០១៧ ដែលប្រកាសឱ្យប្រើច្បាប់ស្តីពីវិសោធនកម្មច្បាប់ស្តីពីលក្ខន្តិកៈមន្ត្រីរាជការនៃក្រុមនីតិប្បញ្ញត្តិ
- បានទ្រង់យល់ព្រះរាជក្រឹត្យលេខ នស/រកត/០៦១៦/៦១៦ ចុះថ្ងៃទី ២១ ខែ មិថុនា ឆ្នាំ ២០១៦ ស្តីពីការតែងតាំងប្រធានក្រុមប្រឹក្សាធម្មនុញ្ញ សម្រាប់អាណត្តិ៣ឆ្នាំ លើកទី៧
- បានទ្រង់យល់សេចក្តីក្រាបបង្គំទូលថ្វាយរបស់ឯកឧត្តម **អ៊ីម ឈុនលឹម** ប្រធានក្រុមប្រឹក្សាធម្មនុញ្ញ នៃព្រះរាជាណាចក្រកម្ពុជា

ត្រាស់បង្គាប់

មាត្រា១ : ដាក់ឯកឧត្តម **ចាន់ សុវច្ឆនា** ឱ្យចូលនិវត្តន៍ក្នុងឋានន្តរសក្តិឧត្តមអភិបាល ថ្នាក់លេខ១ ក្របខ័ណ្ឌអ្នករាជការនៃក្រុមនីតិប្បញ្ញត្តិ អគ្គលេខាធិការដ្ឋានក្រុមប្រឹក្សាធម្មនុញ្ញ ចាប់ពីថ្ងៃទី០៣ ខែកក្កដា ឆ្នាំ២០១៩ តទៅ។

មាត្រា២ : តែងតាំងមុខតំណែង ឯកឧត្តម **ចាន់ សុវច្ឆនា** ជាបេសកជនទីប្រឹក្សាបច្ចេកទេស នៃខុទ្ទកាល័យប្រធានក្រុមប្រឹក្សាធម្មនុញ្ញ។

មាត្រា៣ : ប្រធានក្រុមប្រឹក្សាធម្មនុញ្ញ ត្រូវទទួលបន្ទុកអនុវត្តព្រះរាជក្រឹត្យនេះ ចាប់ពីថ្ងៃឡាយព្រះហស្តលេខាតទៅ។

ពាណ. ១៩០៩.៦១៤

ធ្វើនៅព្រះបរមរាជវាំង,ថ្ងៃទី ២៦ ខែឧសភា ឆ្នាំ២០១៩

នរោត្តម សីហមុនី

នរោត្តម សីហមុនី

បានចម្លងត្រឹមត្រូវតាមច្បាប់ដើម
ឧបនាយករដ្ឋមន្ត្រីប្រចាំការ
រដ្ឋមន្ត្រីទទួលបន្ទុកទីស្តីការគណៈរដ្ឋមន្ត្រី

កិត្តិនីតិកោសលបណ្ឌិត **ប៊ិន ឈិន**

ព្រះរាជក្រឹត្យ

ន.ស/រកត/០៥១៩/ ៦៧២

យើង

ព្រះករុណាព្រះបាទសម្តេចព្រះបរមនាថ នរោត្តម សីហមុនី
សមានភូមិជាតិសាសនា រក្ខកខត្តិយា ខេមរារដ្ឋរាស្ត្រ ពុទ្ធិន្ទ្រាធរាមហាក្សត្រ
ខេមរាជនា សម្ងហោភាស កម្ពុជឯករាជរដ្ឋបូរណសន្តិ សុភមង្គលា សិរីវិបុលា
ខេមរាស្រីពិរាស្ត្រ ព្រះចៅក្រុងកម្ពុជាធិបតី

ប្រោសព្រះរាជទាន

ជាកិច្ចបញ្ជាមរណៈ

ចំពោះ

សព លោក ម៉ែន ស៊ាន

នូវ

គ្រឿងឥស្សរិយយស ព្រះរាជាណាចក្រកម្ពុជា ថ្នាក់ មហាសេរីវឌ្ឍន៍

ន សីហមុនី

ព.ណ.១៩០៤.៦៧៦

នរោត្តម សីហមុនី

ធ្វើនៅព្រះបរមរាជវាំង, ថ្ងៃទី ៣១ ខែ ឧសភា ឆ្នាំ ២០១៩

បានចម្លងត្រឹមត្រូវតាមច្បាប់ដើម
ឧបនាយករដ្ឋមន្ត្រីប្រចាំការ
រដ្ឋមន្ត្រីទទួលបន្ទុកទីស្តីការគណៈរដ្ឋមន្ត្រី

កិត្តិនីតិកោសលបណ្ឌិត ប៊ិន ឈិន

ព្រះរាជក្រឹត្យ

ឆស/រកត/០៦១៩/ ២០០០

យើង

ព្រះករុណាព្រះបាទសម្តេចព្រះបរមនាថ នរោត្តម សីហមុនី
សមានភូមិជាតិសាសនា រក្ខតខត្តិយា ខេមរារដ្ឋារាស្ត្រ ពុទ្ធិន្ទ្រាធរាមហាក្សត្រ
ខេមរាជនា សម្ភហោភាស កម្ពុជឯករាជរដ្ឋបូរណសន្តិ សុភមង្គលា សិរីវិបុលា
ខេមរាស្រីពិរាស្ត្រ ព្រះចៅក្រុងកម្ពុជាធិបតី

ប្រោសព្រះរាជទាន

ឋាន

ក-គ្រឿងឥស្សរិយយស ព្រះរាជាណាចក្រកម្ពុជា ថ្នាក់ មហាសេរីវឌ្ឍន៍:

១- ព្រះគ្រូធម្មកដ្ឋាធិការាជ **សាន់ លី**	២- ព្រះគ្រូពុទ្ធវិហារមុនី **ពុំ ម៉ាត់**
៣- លោកជំទាវ **ជា លាត**	៤- លោកជំទាវ **សោមុនី រ័ត្ន**
៥- លោកជំទាវឧកញ៉ា **ស៊ុ ហៀង**	៦- លោកជំទាវ **គង់ ស្ពឿ**
៧- លោកជំទាវ **សុខ សារី**	៨- លោក **សុខ សាធីម**
៩- លោក **សាយ ចំរើន**	១០- លោក **ហង្ស សាវី**
១១- លោកស្រីឧត្តមសេនីយ៍ត្រី **សាន់ សាវ៉ឿន**	

ខ-គ្រឿងឥស្សរិយយស ព្រះរាជាណាចក្រកម្ពុជា ថ្នាក់ មហាសេនា:

១- ព្រះភិក្ខុ **គឹម រ៉ៃត**	២- លោក **ឈឿន ឈិន**
៣- លោក **គឹម លីដា**	៤- លោក **ឆេងឥន្ទ្ર ឆាយ**
៥- លោក **សួស ស៊ីយ៉ាត**	៦- លោក **សាត់ សាវ៉ឿន**
៧- លោកស្រី **ឡុង សុឃាវី**	៨- លោក **គឹម អ៊ីរ**
៩- លោកស្រី **ហែម សុភួន**	

គ-គ្រឿងឥស្សរិយយស មុនីសារាតន៍ណា ថ្នាក់ មហាសេនា:

១- ព្រះភិក្ខុ **យ៉ាន ហាស**	២- លោកស្រី **ស្រ៊ីឌី**
៣- លោក **ទឹម ស៊ីថន**	៤- លោក **កេត រ័ណា**
៥- លោក **សំ ភួង**	៦- លោក **លីម សេង**
៧- លោក **សេង គីម**	៨- លោក **ជូ ម៉ុន គេង**
៩- លោកស្រី **ខៀវ សុគន្ធា**	១០- ឧបាសក **សរ ជន**
១១- ឧបាសិកា **មិន ពុំ**	១២- ឧបាសិកា **លន់ អេង**
១៣- ឧបាសិកា **ភួង ម្ងើក**	១៤- ឧបាសិកា **ជិម សារិន**
១៥- លោក **ម្ងៀវ សាម៉ែ**	១៦- លោក **ជីវ ភួងហ៊ី**

ROYAUME DU CAMBODGE • LE MINISTRE DU PALAIS ROYAL

១៧- ឧបាសិកា **សុខ ឃាង**
១៨- លោក **ភេតុ សុវណ្ណឌី**
១៩- លោកស្រី **ហ៊ី សត្ថ័ក្តវឌ្ឍតី**
២០- ឧបាសិកា **ម៉ូ ឆេងគង់**
២១- លោក **ខ្ចាន់ កុម្ភ:**

ឃ-ក្រឿងឥស្សរិយយស មេដាយការងារ ថ្នាក់ សំរឹទ្ធ:

១- ឧបាសិកា **អ៊ុយ សាម៉ាន់**
២- ឧបាសិកា **ញ៉ឹម យុត**
៣- ឧបាសិកា **ជោក លីម**
៤- ឧបាសិកា **ប្រាក់ សុផាត**
៥- ឧបាសិកា **ឈួម ឡាស់**
៦- ឧបាសក **យិន ឈឿង**
៧- លោកអាចារ្យ **ឯក កុសល**
៨- លោកអាចារ្យ **ហា ហុង**
៩- លោកអាចារ្យ **លាស់ ធ៊ុម**
១០- ឧបាសក **អ៊ុ សាត**
១១- ឧបាសិកា **ប្រាក់ សុផាត**

ន ណ ហ ម្ម ធ

ឯកឧត្តម សីហមុនី

ជាតិ. ១ យ០ ០. ០ ១ ២
ជ្រាបប្រជាជនព្រះរាជលញ្ញើការហើយ

ធ្វើនៅព្រះបរមរាជវាំង , ថ្ងៃទី ១៣ ខែ មិថុនា ឆ្នាំ ២០១៩

ជ្រាបជូនត្រឹមត្រូវតាមច្បាប់ដើម
លេខ ...១១... រ.ម. ...
រាជធានីភ្នំពេញ, ថ្ងៃទី ...២...ខែ...ធ...ឆ្នាំ...២០១៩
សម្តេចនាយករដ្ឋមន្ត្រី ហ៊ុន សែន អធិបតីប្រតិភូ **ឆេង សំអូល**
ឧបនាយករដ្ឋមន្ត្រី និងជារដ្ឋមន្ត្រីក្រសួងព្រះបរមរាជវាំង

ព្រះរាជក្រឹត្យ

ន.ស / រកត / ០៦១៩ / ២៧៤

យើង

ព្រះករុណាព្រះបាទសម្តេចព្រះបរមនាថ នរោត្តម សីហមុនី
សមានភ្ជាមិជាតិសាសនា រក្ខតខត្តិយា ខេមរាដ្ឋរាស្ត្រ ពុទ្ធិន្ទ្រាធរាមហាក្សត្រ
ខេមរាជនា សម្ងួហោតាស កម្ពុជឯករាជរដ្ឋបូរណសន្តិ សុភមង្គលា សិរីវិបុលា
ខេមរាស្រីពិរាស្ត្រ ព្រះចៅក្រុងកម្ពុជាធិបតី

ប្រោសព្រះរាជទាន

ជាកិច្ចបច្ចាមរណៈ

ចំពោះ

សពឯកឧត្តម **ពៅ សាមី**

នូវ

គ្រឿងឥស្សរិយយស **សុវត្ថារ** ថ្នាក់ **មហាសេរីវឌ្ឍន៍**

ន សីហមុនី

នរោត្តម សីហមុនី

ពាយ.១៥០៦.២៥៤

ប្រទានប្រថាប់ព្រះរាជលញ្ឆការហើយ

ធ្វើនៅព្រះបរមរាជវាំង ថ្ងៃទី ១៤ ខែមិថុនា ឆ្នាំ២០១៩

ចម្លងត្រឹមត្រូវតាមច្បាប់ដើម
លេខ ...០៨២/១៩... រ.ច
រាជធានីភ្នំពេញ ថ្ងៃទី ...០៤... ខែ ...ក.ដ... ឆ្នាំ ...២០១៩
សម្តេចក្រឡាហោម ស៊ីម ប៊ុនណារ៉ា អគ្គរដ្ឋលេខាធិការ
ជាប្រធានការិយាល័យ អគ្គលេខាធិការ ... ...
ប្រធានការិយាធិការ និងជារដ្ឋលេខាធិការក្រសួងព្រះបរមរាជវាំង

ព្រះរាជក្រឹត្យ

នស/រកត/០៦១៩/៦៩៥

យើង

ព្រះករុណាព្រះបាទសម្តេចព្រះបរមនាថ នរោត្តម សីហមុនី
សមានតួមិជ្ឌាតិសាសនា រក្ខតខត្តិយា ខេមរារដ្ឋរាស្ត្រ ពុទ្ធិន្ទ្រាធរាមហាក្សត្រ
ខេមរាជនា សម្ភូហោតាស កម្ពុជឯករាជរដ្ឋបូរណសន្តិ សុភមង្គលា សិរីវិបុលា
ខេមរាស្រីពិរាស្ត្រ ព្រះចៅក្រុងកម្ពុជាធិបតី

- បានទ្រង់យល់រដ្ឋធម្មនុញ្ញ នៃព្រះរាជាណាចក្រកម្ពុជា
- បានទ្រង់យល់ព្រះរាជក្រឹត្យលេខ នស / រកត / ០៩១៨ / ៩២៥ ចុះថ្ងៃទី០៦ ខែកញ្ញា ឆ្នាំ២០១៨ ស្តីពីការតែងតាំងរាជរដ្ឋាភិបាល នៃព្រះរាជាណាចក្រកម្ពុជា
- បានទ្រង់យល់ព្រះរាជក្រមលេខ នស / រកម / ០៦១៨ / ០១២ ចុះថ្ងៃទី២៨ ខែមិថុនា ឆ្នាំ២០១៨ ដែលប្រកាសឱ្យប្រើច្បាប់ស្តីពីការរៀបចំ និងការប្រព្រឹត្តទៅនៃគណៈរដ្ឋមន្ត្រី
- បានទ្រង់យល់ព្រះរាជក្រមលេខ នស/រកម/០៦១៨/០០៨ ចុះថ្ងៃទី២១ ខែមិថុនា ឆ្នាំ២០១៨ ដែលប្រកាសឱ្យប្រើច្បាប់ស្តីពីសញ្ជាតិ
- បានទ្រង់យល់សេចក្តីក្រាបបង្គំទូលថ្វាយរបស់សម្តេចអគ្គមហាសេនាបតីតេជោ **ហ៊ុន សែន** នាយករដ្ឋមន្ត្រី នៃព្រះរាជាណាចក្រកម្ពុជា

ត្រាស់បង្គាប់

មាត្រា ១ : ផ្តល់សញ្ជាតិខ្មែរ តាមសញ្ជាតូបនីយកម្មដល់លោក **ស៊ូ វ៉ៃភីង** (SU, WEIPING) ជនជាតិចិន សញ្ជាតិចិន កើតថ្ងៃទី២៣ ខែកញ្ញា ឆ្នាំ១៩៨១ នៅខេត្ត Fujian សាធារណរដ្ឋប្រជាមានិតចិន។

មាត្រា ២ : សម្តេចអគ្គមហាសេនាបតីតេជោ **ហ៊ុន សែន** នាយករដ្ឋមន្ត្រី នៃព្រះរាជាណាចក្រកម្ពុជា ត្រូវទទួលបន្ទុកអនុវត្តព្រះរាជក្រឹត្យនេះ ចាប់ពីថ្ងៃឡាយព្រះហស្តលេខាតទៅ។

ជាសាក្សីតាមច្បាប់

នរោត្តម សីហមុនី

ធ្វើនៅព្រះបរមរាជវាំង, ថ្ងៃទី ១៤ ខែ មិថុនា ឆ្នាំ ២០១៩

បានចម្លងត្រឹមត្រូវតាមច្បាប់ដើម
ឧបនាយករដ្ឋមន្ត្រីប្រចាំការ
រដ្ឋមន្ត្រីទីស្តីការគណៈរដ្ឋមន្ត្រី

កិត្តិនីតិកោសលមណ្ឌិត ប៊ិន ឈិន

ព្រះរាជក្រឹត្យ

នស/រកត/០៦១៩/៦៩៦

យើង

ព្រះករុណាព្រះបាទសម្តេចព្រះបរមនាថ នរោត្តម សីហមុនី
សមានភ្ជាមិជាតិសាសនា រក្ខតខត្តិយា ខេមរាជ្ជរាស្ត្រ ពុទ្ធិន្ទ្រាធរាមហាក្សត្រ
ខេមរាជនា សមូហោភាស កម្ពុជឯករាជ្ជបូរណសន្តិ សុភមង្គលា សិរីវិបុលា
ខេមរាស្រីពិរាស្ត្រ ព្រះចៅក្រុងកម្ពុជាធិបតី

- បានទ្រង់យល់រដ្ឋធម្មនុញ្ញ នៃព្រះរាជាណាចក្រកម្ពុជា
- បានទ្រង់យល់ព្រះរាជក្រឹត្យលេខ នស / រកត / ០៩១៨ / ៩២៥ ចុះថ្ងៃទី០៦ ខែកញ្ញា ឆ្នាំ២០១៨ ស្តីពីការតែងតាំងរាជរដ្ឋាភិបាល នៃព្រះរាជាណាចក្រកម្ពុជា
- បានទ្រង់យល់ព្រះរាជក្រមលេខ នស / រកម / ០៦១៨ / ០១២ ចុះថ្ងៃទី២៨ ខែមិថុនា ឆ្នាំ២០១៨ ដែលប្រកាសឱ្យប្រើច្បាប់ស្តីពីការរៀបចំ និងការប្រព្រឹត្តទៅនៃគណៈរដ្ឋមន្ត្រី
- បានទ្រង់យល់ព្រះរាជក្រមលេខ នស/រកម/០៦១៨/០០៨ ចុះថ្ងៃទី២១ ខែមិថុនា ឆ្នាំ២០១៨ ដែលប្រកាសឱ្យប្រើច្បាប់ស្តីពីសញ្ជាតិ
- បានទ្រង់យល់សេចក្តីក្រាបបង្គំទូលថ្វាយរបស់សម្តេចអគ្គមហាសេនាបតីតេជោ **ហ៊ុន សែន** នាយករដ្ឋមន្ត្រី នៃព្រះរាជាណាចក្រកម្ពុជា

ត្រាស់បង្គាប់

មាត្រា ១ : ផ្តល់សញ្ជាតិខ្មែរ តាមសញ្ជាតូបនីយកម្មដល់លោក **ស៊ូ វ៉ៃសឺន** (SU, WEISEN) ជនជាតិចិន សញ្ជាតិចិន កើតថ្ងៃទី០៣ ខែមករា ឆ្នាំ១៩៩២ នៅខេត្ត Fujian សាធារណរដ្ឋប្រជាមានិតចិន។

មាត្រា ២ : សម្តេចអគ្គមហាសេនាបតីតេជោ **ហ៊ុន សែន** នាយករដ្ឋមន្ត្រី នៃព្រះរាជាណាចក្រកម្ពុជា ត្រូវទទួលបន្ទុកអនុវត្តព្រះរាជក្រឹត្យនេះ ចាប់ពីថ្ងៃឡាយព្រះហស្តលេខាតទៅ។

ធ្វើនៅព្រះបរមរាជវាំង, ថ្ងៃទី ១៤ ខែ មិថុនា ឆ្នាំ ២០១៩

ត្រាស. ១៥០៦.៧០០

នរោត្តម សីហមុនី

បានចម្លងត្រឹមត្រូវតាមច្បាប់ដើម
ទីប្រឹក្សារដ្ឋមន្ត្រីប្រចាំការ
រដ្ឋមន្ត្រីទទួលបន្ទុកទីស្តីការគណៈរដ្ឋមន្ត្រី

កិត្តិនីតិកោសលបណ្ឌិត ម៉ិន ឈិន

ព្រះរាជក្រឹត្យ

នស/រកត/០៦១៩/៦៩៧

យើង

ព្រះករុណាព្រះបាទសម្តេចព្រះបរមនាថ នរោត្តម សីហមុនី
សមានភូមិជាតិសាសនា រក្ខតខត្តិយា ខេមរារដ្ឋារាស្ត្រ ពុទ្ធិន្ទ្រាធរាមហាក្សត្រ
ខេមរាជនា សម្ភូហោតាស អម្ពុជឯករាជរដ្ឋបូរណសន្តិ សុភមង្គលា សិរីវិបុលា
ខេមរាស្រីពិរាស្ត្រ ព្រះចៅក្រុងកម្ពុជាធិបតី

- បានទ្រង់យល់រដ្ឋធម្មនុញ្ញ នៃព្រះរាជាណាចក្រកម្ពុជា
- បានទ្រង់យល់ព្រះរាជក្រឹត្យលេខ នស / រកត / ០៩១៨ / ៩២៥ ចុះថ្ងៃទី០៦ ខែកញ្ញា ឆ្នាំ២០១៨ ស្តីពីការតែងតាំងរាជរដ្ឋាភិបាល នៃព្រះរាជាណាចក្រកម្ពុជា
- បានទ្រង់យល់ព្រះរាជក្រមលេខ នស / រកម / ០៦១៨ / ០១២ ចុះថ្ងៃទី២៨ ខែមិថុនា ឆ្នាំ២០១៨ ដែលប្រកាសឱ្យប្រើច្បាប់ស្តីពីការរៀបចំ និងការប្រព្រឹត្តទៅនៃគណៈរដ្ឋមន្ត្រី
- បានទ្រង់យល់ព្រះរាជក្រមលេខ នស/រកម/០៦១៨/០០៨ ចុះថ្ងៃទី២១ ខែមិថុនា ឆ្នាំ២០១៨ ដែលប្រកាសឱ្យប្រើច្បាប់ស្តីពីសញ្ជាតិ
- បានទ្រង់យល់សេចក្តីក្រាបបង្គំទូលថ្វាយរបស់សម្តេចអគ្គមហាសេនាបតីតេជោ **ហ៊ុន សែន** នាយករដ្ឋមន្ត្រី នៃព្រះរាជាណាចក្រកម្ពុជា

ត្រាស់បង្គាប់

មាត្រា ១ : ផ្តល់សញ្ជាតិខ្មែរ តាមសញ្ជាតូបនីយកម្មដល់លោក **ហ៊ូ អ៊ីកិន** (HU, YIGEN) ជនជាតិចិន សញ្ជាតិចិន កើតថ្ងៃទី០១ ខែតុលា ឆ្នាំ១៩៨៤ នៅខេត្ត Fujian សាធារណរដ្ឋប្រជាមានិតចិន។

មាត្រា ២ : សម្តេចអគ្គមហាសេនាបតីតេជោ **ហ៊ុន សែន** នាយករដ្ឋមន្ត្រី នៃព្រះរាជាណាចក្រកម្ពុជា ត្រូវទទួលបន្ទុកអនុវត្តព្រះរាជក្រឹត្យនេះ ចាប់ពីថ្ងៃឡាយព្រះហស្តលេខាតទៅ។

ភាសា. ១៩០៦.៧០១

ន សីហមុនី

នរោត្តម សីហមុនី

ធ្វើនៅព្រះបរមរាជវាំង, ថ្ងៃទី ១៤ ខែ មិថុនា ឆ្នាំ ២០១៩

បានចម្លងត្រឹមត្រូវតាមច្បាប់ដើម
ឧបនាយករដ្ឋមន្ត្រីប្រចាំការ
រដ្ឋមន្ត្រីទទួលបន្ទុកទីស្តីការគណៈរដ្ឋមន្ត្រី

កិត្តិនីតិកោសលបណ្ឌិត ម៉ិន ឈិន

ព្រះរាជក្រឹត្យ

នស/រកត/០៦១៩/៦៩៤

យើង

ព្រះករុណាព្រះបាទសម្តេចព្រះបរមនាថ នរោត្តម សីហមុនី
សមានភូមិជាតិសាសនា រក្ខតខត្តិយា ខេមរារដ្ឋរាស្ត្រ ពុទ្ធិន្ទ្រាធរាមហាក្សត្រ
ខេមរាជនា សម្ភូហោតាស កម្ពុជឯករាជរដ្ឋបូរណសន្តិ សុភមង្គលា សិរីវិបុលា
ខេមរាស្រីពិរាស្ត្រ ព្រះចៅក្រុងកម្ពុជាធិបតី

- បានទ្រង់យល់រដ្ឋធម្មនុញ្ញ នៃព្រះរាជាណាចក្រកម្ពុជា
- បានទ្រង់យល់ព្រះរាជក្រឹត្យលេខ នស / រកត / ០៩១៨ / ៩២៥ ចុះថ្ងៃទី០៦ ខែកញ្ញា ឆ្នាំ២០១៨ ស្តីពីការតែងតាំងរាជរដ្ឋាភិបាល នៃព្រះរាជាណាចក្រកម្ពុជា
- បានទ្រង់យល់ព្រះរាជក្រមលេខ នស / រកម / ០៦១៨ / ០១២ ចុះថ្ងៃទី២៨ ខែមិថុនា ឆ្នាំ២០១៨ ដែលប្រកាសឱ្យប្រើច្បាប់ស្តីពីការរៀបចំ និងការប្រព្រឹត្តទៅនៃគណៈរដ្ឋមន្ត្រី
- បានទ្រង់យល់ព្រះរាជក្រមលេខ នស/រកម/០៦១៨/០០៨ ចុះថ្ងៃទី២១ ខែមិថុនា ឆ្នាំ២០១៨ ដែលប្រកាសឱ្យប្រើច្បាប់ស្តីពីសញ្ជាតិ
- បានទ្រង់យល់សេចក្តីក្រាបបង្គំទូលថ្វាយរបស់សម្តេចអគ្គមហាសេនាបតីតេជោ **ហ៊ុន សែន** នាយករដ្ឋមន្ត្រី នៃព្រះរាជាណាចក្រកម្ពុជា

ត្រាស់បង្គាប់

មាត្រា ១ : ផ្តល់សញ្ជាតិខ្មែរ តាមសញ្ជាតូបនីយកម្មដល់លោក **ឆាយ សីជាន** (CAI, XIJIAN) ជនជាតិចិន សញ្ជាតិចិន កើតថ្ងៃទី២២ ខែធ្នូ ឆ្នាំ១៩៨៩ នៅខេត្ត Fujian សាធារណរដ្ឋប្រជាមានិតចិន។

មាត្រា ២ : សម្តេចអគ្គមហាសេនាបតីតេជោ **ហ៊ុន សែន** នាយករដ្ឋមន្ត្រី នៃព្រះរាជាណាចក្រកម្ពុជា ត្រូវទទួលបន្ទុកអនុវត្តព្រះរាជក្រឹត្យនេះ ចាប់ពីថ្ងៃឡាយព្រះហស្តលេខាតទៅ។

ចាត់ការ ១ ១០០.ហ០ម

ធ្វើនៅព្រះបរមរាជវាំង, ថ្ងៃទី ១៥ ខែ មិថុនា ឆ្នាំ ២០១៩

នរោត្តម សីហមុនី

បានចម្លងត្រឹមត្រូវតាមច្បាប់ដើម
ឧបនាយករដ្ឋមន្ត្រីប្រចាំការ
រដ្ឋមន្ត្រីទទួលបន្ទុកទីស្តីការគណៈរដ្ឋមន្ត្រី

កិត្តិនីតិកោសលបណ្ឌិត ប៊ិន ឈិន

ព្រះរាជក្រឹត្យ

 នស/រកត/០៦១៩/៦៩៩

យើង

ព្រះករុណាព្រះបាទសម្តេចព្រះបរមនាថ នរោត្តម សីហមុនី
សមានភ្ជាមិជាតិសាសនា រក្ខតខត្តិយា ខេមរារដ្ឋារាស្ត្រ ពុទ្ធិន្ទ្រាធរាមហាក្សត្រ
ខេមរាជនា សម្ងហោតាស កម្ពុជឯករាជរដ្ឋបូរណសន្តិ សុភមង្គលា សិរីវិបុលា
ខេមរាស្រីពិរាស្ត្រ ព្រះចៅក្រុងកម្ពុជាធិបតី

- បានទ្រង់យល់រដ្ឋធម្មនុញ្ញ នៃព្រះរាជាណាចក្រកម្ពុជា
- បានទ្រង់យល់ព្រះរាជក្រឹត្យលេខ នស / រកត / ០៩១៨ / ៩២៥ ចុះថ្ងៃទី០៦ ខែកញ្ញា ឆ្នាំ២០១៨ ស្តីពីការតែងតាំងរាជរដ្ឋាភិបាល នៃព្រះរាជាណាចក្រកម្ពុជា
- បានទ្រង់យល់ព្រះរាជក្រមលេខ នស / រកម / ០៦១៨ / ០១២ ចុះថ្ងៃទី២៨ ខែមិថុនា ឆ្នាំ២០១៨ ដែលប្រកាសឱ្យប្រើច្បាប់ស្តីពីការរៀបចំ និងការប្រព្រឹត្តទៅនៃគណៈរដ្ឋមន្ត្រី
- បានទ្រង់យល់ព្រះរាជក្រមលេខ នស/រកម/០៦១៨/០០៨ ចុះថ្ងៃទី២១ ខែមិថុនា ឆ្នាំ២០១៨ ដែលប្រកាសឱ្យប្រើច្បាប់ស្តីពីសញ្ជាតិ
- បានទ្រង់យល់សេចក្តីក្រាបបង្គំទូលថ្វាយរបស់សម្តេចអគ្គមហាសេនាបតីតេជោ **ហ៊ុន សែន** នាយករដ្ឋមន្ត្រី នៃព្រះរាជាណាចក្រកម្ពុជា

ត្រាស់បង្គាប់

មាត្រា ១ : ផ្តល់សញ្ជាតិខ្មែរ តាមសញ្ជាតូបនីយកម្មដល់លោក **នាយ អ៊ីពីន** (CAI, YUBIN) ជនជាតិចិន សញ្ជាតិចិន កើតថ្ងៃទី១៩ ខែមិថុនា ឆ្នាំ១៩៨៩ នៅខេត្ត Fujian សាធារណរដ្ឋប្រជាមានិតចិន។

មាត្រា ២ : សម្តេចអគ្គមហាសេនាបតីតេជោ **ហ៊ុន សែន** នាយករដ្ឋមន្ត្រី នៃព្រះរាជាណាចក្រកម្ពុជា ត្រូវទទួលបន្ទុកអនុវត្តព្រះរាជក្រឹត្យនេះ ចាប់ពីថ្ងៃឡាយព្រះហស្តលេខាតទៅ។

ធាតុ.ណ. ១៩០៦.៧០៣

ធ្វើនៅព្រះបរមរាជវាំង, ថ្ងៃទី ០៤ ខែ មិថុនា ឆ្នាំ ២០១៩

នរោត្តម សីហមុនី

បានចម្លងត្រឹមត្រូវតាមច្បាប់ដើម
ឧបនាយករដ្ឋមន្ត្រីប្រចាំការ
រដ្ឋមន្ត្រីទទួលបន្ទុកទីស្តីការគណៈរដ្ឋមន្ត្រី

កិត្តិនីតិកោសលបណ្ឌិត ម៉ិន ឈិន

ព្រះរាជក្រឹត្យ

យើង

នស/រកត/០៦១៩/៧០០

ព្រះករុណាព្រះបាទសម្តេចព្រះបរមនាថ នរោត្តម សីហមុនី
សមានភ្ជាមិជាតិសាសនា រក្ខតខត្តិយា ខេមរារដ្ឋរាស្ត្រ ពុទ្ធិន្ទ្រាធរាមហាក្សត្រ
ខេមរាជនា សម្ងហោតាស កម្ពុជឯករាជរដ្ឋបូរណសន្តិ សុភមង្គលា សិរីវិបុលា
ខេមរាស្រីពិរាស្ត្រ ព្រះចៅក្រុងកម្ពុជាធិបតី

- បានទ្រង់យល់រដ្ឋធម្មនុញ្ញ នៃព្រះរាជាណាចក្រកម្ពុជា
- បានទ្រង់យល់ព្រះរាជក្រឹត្យលេខ នស / រកត / ០៩១៨ / ៩២៥ ចុះថ្ងៃទី០៦ ខែកញ្ញា ឆ្នាំ២០១៨ ស្តីពីការតែងតាំងរាជរដ្ឋាភិបាល នៃព្រះរាជាណាចក្រកម្ពុជា
- បានទ្រង់យល់ព្រះរាជក្រមលេខ នស / រកម / ០៦១៨ / ០១២ ចុះថ្ងៃទី២៨ ខែមិថុនា ឆ្នាំ២០១៨ ដែលប្រកាសឱ្យប្រើច្បាប់ស្តីពីការរៀបចំ និងការប្រព្រឹត្តទៅនៃគណៈរដ្ឋមន្ត្រី
- បានទ្រង់យល់ព្រះរាជក្រមលេខ នស/រកម/០៦១៨/០០៨ ចុះថ្ងៃទី២១ ខែមិថុនា ឆ្នាំ២០១៨ ដែលប្រកាសឱ្យប្រើច្បាប់ស្តីពីសញ្ជាតិ
- បានទ្រង់យល់សេចក្តីក្រាបបង្គំទូលថ្វាយរបស់សម្តេចអគ្គមហាសេនាបតីតេជោ **ហ៊ុន សែន** នាយករដ្ឋមន្ត្រី នៃព្រះរាជាណាចក្រកម្ពុជា

ត្រាស់បង្គាប់

មាត្រា ១ : ផ្តល់សញ្ជាតិខ្មែរ តាមសញ្ជាតូបនីយកម្មដល់លោក **ឈិន មីងចុង** (CHEN, MINGZHONG) ជនជាតិចិន សញ្ជាតិចិន កើតថ្ងៃទី១១ ខែតុលា ឆ្នាំ១៩៩២ នៅខេត្ត Fujian សាធារណរដ្ឋប្រជាមានិតចិន។

មាត្រា ២ : សម្តេចអគ្គមហាសេនាបតីតេជោ **ហ៊ុន សែន** នាយករដ្ឋមន្ត្រី នៃព្រះរាជាណាចក្រកម្ពុជា ត្រូវទទួលបន្ទុកអនុវត្តព្រះរាជក្រឹត្យនេះ ចាប់ពីថ្ងៃឡាយព្រះហស្តលេខាតទៅ។

ចារណ. ១៩០៦.៧០៤

ន ស៊ីហមុនី

នរោត្តម សីហមុនី

ធ្វើនៅព្រះបរមរាជវាំង, ថ្ងៃទី ១៤ ខែ មិថុនា ឆ្នាំ ២០១៩

បានចម្លងត្រឹមត្រូវតាមច្បាប់ដើម
ឧបនាយករដ្ឋមន្ត្រីប្រចាំការ
រដ្ឋមន្ត្រីទទួលបន្ទុកទីស្តីការគណៈរដ្ឋមន្ត្រី

កិត្តិនីតិកោសលបណ្ឌិត ប៊ិន ឈិន

ព្រះរាជក្រឹត្យ

យើង

ន.ស/រកត/០៦១៩/៧០១

ព្រះករុណាព្រះបាទសម្តេចព្រះបរមនាថ នរោត្តម សីហមុនី
សមានភូមិជាតិសាសនា រក្ខតខត្តិយា ខេមរារដ្ឋរាស្ត្រ ពុទ្ធិន្ទ្រាធរាមហាក្សត្រ
ខេមរាជនា សម្ងួហោតាស កម្ពុជឯករាជរដ្ឋបូរណសន្តិ សុភមង្គលា សិរីវិបុលា
ខេមរាស្រីពិរាស្ត្រ ព្រះចៅក្រុងកម្ពុជាធិបតី

- បានទ្រង់យល់រដ្ឋធម្មនុញ្ញ នៃព្រះរាជាណាចក្រកម្ពុជា
- បានទ្រង់យល់ព្រះរាជក្រឹត្យលេខ នស / រកត / ០៩១៨ / ៩២៥ ចុះថ្ងៃទី០៦ ខែកញ្ញា ឆ្នាំ២០១៨ ស្តីពីការតែងតាំងរាជរដ្ឋាភិបាល នៃព្រះរាជាណាចក្រកម្ពុជា
- បានទ្រង់យល់ព្រះរាជក្រមលេខ នស / រកម / ០៦១៨ / ០១២ ចុះថ្ងៃទី២៨ ខែមិថុនា ឆ្នាំ២០១៨ ដែលប្រកាសឱ្យប្រើច្បាប់ស្តីពីការរៀបចំ និងការប្រព្រឹត្តទៅនៃគណៈរដ្ឋមន្ត្រី
- បានទ្រង់យល់ព្រះរាជក្រមលេខ នស/រកម/០៦១៨/០០៨ ចុះថ្ងៃទី២១ ខែមិថុនា ឆ្នាំ២០១៨ ដែលប្រកាសឱ្យប្រើច្បាប់ស្តីពីសញ្ជាតិ
- បានទ្រង់យល់សេចក្តីក្រាបបង្គំទូលថ្វាយរបស់សម្តេចអគ្គមហាសេនាបតីតេជោ **ហ៊ុន សែន** នាយករដ្ឋមន្ត្រី នៃព្រះរាជាណាចក្រកម្ពុជា

ត្រាស់បង្គាប់

មាត្រា ១ : ផ្តល់សញ្ជាតិខ្មែរ តាមសញ្ជាតូបនីយកម្មដល់លោក **លាង យុងជៀ** (LIU, YONGJIE) ជនជាតិចិន សញ្ជាតិចិន កើតថ្ងៃទី០៥ ខែកុម្ភៈ ឆ្នាំ១៩៩៣ នៅខេត្ត Fujian សាធារណរដ្ឋប្រជាមានិតចិន។

មាត្រា ២ : សម្តេចអគ្គមហាសេនាបតីតេជោ **ហ៊ុន សែន** នាយករដ្ឋមន្ត្រី នៃព្រះរាជាណាចក្រកម្ពុជា ត្រូវទទួលបន្ទុកអនុវត្តព្រះរាជក្រឹត្យនេះ ចាប់ពីថ្ងៃឡាយព្រះហស្តលេខាតទៅ។

ន សីហមុនី

នរោត្តម សីហមុនី

ធ្វើនៅព្រះបរមរាជវាំង, ថ្ងៃទី ១៤ ខែ មិថុនា ឆ្នាំ ២០១៩

ចាប.ណ.១៩០៦.៧០៤

បានចម្លងត្រឹមត្រូវតាមច្បាប់ដើម
ឧបនាយករដ្ឋមន្ត្រីប្រចាំការ
រដ្ឋមន្ត្រីទទួលបន្ទុកទីស្តីការគណៈរដ្ឋមន្ត្រី

កិត្តិនីតិកោសលបណ្ឌិត ម៉ិន ឈិន

ព្រះរាជាណាចក្រកម្ពុជា

ជាតិ សាសនា ព្រះមហាក្សត្រ

រាជរដ្ឋាភិបាលកម្ពុជា
លេខ:៨២.អនក្រ.បក

អនុក្រឹត្យ
ស្តីពី
ការធ្វើចំណាត់ថ្នាក់ជាទ្រព្យសម្បត្តិរបស់រដ្ឋទៅជីតាំងដីសម្រាប់សាងសង់ អគារទីស្នាក់ការត្រួតពិនិត្យច្រកទ្វារព្រំដែនអន្តរជាតិជ្រៃធំ ស្ថិតក្នុងភូមិជ្រៃធំ ឃុំសំពៅពូន ស្រុកកោះធំ ខេត្តកណ្តាល

រាជរដ្ឋាភិបាល

- បានឃើញរដ្ឋធម្មនុញ្ញនៃព្រះរាជាណាចក្រកម្ពុជា
- បានឃើញព្រះរាជក្រឹត្យលេខ នស/រកត/០៩១៨/៩២៥ ចុះថ្ងៃទី០៦ ខែកញ្ញា ឆ្នាំ២០១៨ ស្តីពីការតែងតាំងរាជរដ្ឋាភិបាលនៃព្រះរាជាណាចក្រកម្ពុជា
- បានឃើញព្រះរាជក្រមលេខ នស/រកម/០៦១៨/១២ ចុះថ្ងៃទី២៨ ខែមិថុនា ឆ្នាំ២០១៨ ដែលប្រកាសឱ្យប្រើច្បាប់ស្តីពីការរៀបចំ និងការប្រព្រឹត្តទៅនៃគណៈរដ្ឋមន្ត្រី
- បានឃើញព្រះរាជក្រមលេខ នស/រកម/០១៩៦/០៨ ចុះថ្ងៃទី២៤ ខែមករា ឆ្នាំ១៩៩៦ ដែលប្រកាសឱ្យប្រើច្បាប់ស្តីពីការបង្កើតក្រសួងមហាផ្ទៃ
- បានឃើញព្រះរាជក្រមលេខ នស/រកម/០១៩៦/១៨ ចុះថ្ងៃទី២៤ ខែមករា ឆ្នាំ១៩៩៦ ដែលប្រកាសឱ្យប្រើច្បាប់ស្តីពីការបង្កើតក្រសួងសេដ្ឋកិច្ច និងហិរញ្ញវត្ថុ
- បានឃើញព្រះរាជក្រមលេខ នស/រកម/០៨០១/១៤ ចុះថ្ងៃទី៣០ ខែសីហា ឆ្នាំ២០០១ ដែលប្រកាសឱ្យប្រើច្បាប់ស្តីពីភូមិបាល
- បានឃើញព្រះរាជក្រមលេខ នស/រកម/០២១០/០០៣ ចុះថ្ងៃទី២៦ ខែកុម្ភៈ ឆ្នាំ២០១០ ដែលប្រកាសឱ្យប្រើច្បាប់ស្តីពីអស្សាមិករណ៍
- បានឃើញអនុក្រឹត្យលេខ ១០៩ អនក្រ.បក ចុះថ្ងៃទី១៩ ខែសីហា ឆ្នាំ២០១៥ ស្តីពីការរៀបចំ និងការប្រព្រឹត្តទៅនៃក្រសួងមហាផ្ទៃ
- បានឃើញអនុក្រឹត្យលេខ ៤៨៨ អនក្រ.បក ចុះថ្ងៃទី១៦ ខែតុលា ឆ្នាំ២០១៣ ស្តីពីការរៀបចំ និងការប្រព្រឹត្តទៅនៃក្រសួងសេដ្ឋកិច្ច និងហិរញ្ញវត្ថុ

- បានឃើញអនុក្រឹត្យលេខ ៧៥ អនក្រ.បក ចុះថ្ងៃទី២៥ ខែឧសភា ឆ្នាំ២០១៧ ស្តីពីការកែសម្រួលអនុក្រឹត្យលេខ ៤៨៨ អនក្រ.បក ចុះថ្ងៃទី១៦ ខែតុលា ឆ្នាំ២០១៣ ស្តីពីការរៀបចំ និងការប្រព្រឹត្តទៅនៃក្រសួងសេដ្ឋកិច្ច និងហិរញ្ញវត្ថុ
- បានឃើញអនុក្រឹត្យលេខ ៦៤ អនក្រ.បក ចុះថ្ងៃទី០៩ ខែកក្កដា ឆ្នាំ២០០១ ស្តីពីការកំណត់ និងការគ្រប់គ្រងទីស្នាក់ការត្រួតពិនិត្យច្រកទ្វារអន្តរជាតិ ច្រកទ្វារព្រំដែនអន្តរជាតិ ច្រកទ្វារព្រំដែនទ្វេភាគី ច្រកទ្វារតំបន់ព្រំដែន និងច្រកទ្វារព្រំដែនសមុទ្រ នៅទូទាំងព្រះរាជាណាចក្រកម្ពុជា
- យោងតាមសំណើរបស់រដ្ឋមន្ត្រីក្រសួងមហាផ្ទៃ

សម្រេច

មាត្រា ១.-

ត្រូវបានកំណត់ផ្ទៃដីសម្រាប់ធ្វើការសាងសង់អគារទីស្នាក់ការត្រួតពិនិត្យច្រកទ្វារព្រំដែនអន្តរជាតិជ្រៃធំ ដែលមានទីតាំងស្ថិតនៅក្នុងភូមិជ្រៃធំ ឃុំសំពៅពូន ស្រុកកោះធំ ខេត្តកណ្តាល។

មាត្រា ២.-

ត្រូវបានធ្វើចំណាត់ថ្នាក់បរិវេណដីដូចមានបញ្ជាក់ក្នុងប្លង់ឧបសម្ព័ន្ធ ដែលមានផ្ទៃក្រឡាសរុបប្រមាណ ៨០.៥២៧,៨១ម៉ែត្រការ៉ ជាប្រភេទដីដែលមានលក្ខណសម្បត្តិជាទ្រព្យសាធារណៈរបស់រដ្ឋប្រកបដោយរបបគតិយុត្ត ដែលមានទីតាំងស្ថិតនៅក្នុងភូមិជ្រៃធំ ឃុំសំពៅពូន ស្រុកកោះធំ ខេត្តកណ្តាល ស្របតាមមាត្រា១៥ មាត្រា១៦ មាត្រា១៧ នៃច្បាប់ភូមិបាល ចុះថ្ងៃទី៣០ ខែសីហា ឆ្នាំ២០០១ និងមាននិយាមកាដូចខាងក្រោម៖

ID	X	Y
A-	៥០៧៩៤៧.៣២	១២១០២៤៦.៤៦
B-	៥០៨៤៩២.៨១	១២១០០៦៤.៧៨
C-	៥០៨៤០៦.៤៦	១២០៩៨៣០.៤៦
D-	៥០៧៨៥២.១៩	១២១០០១៥.០២

ត្រូវបានហាមឃាត់នូវរាល់សកម្មភាពទន្ទ្រានកាន់កាប់ ដោះដូរ ទិញលក់ ផ្ទេរកម្មសិទ្ធិ ឬផ្ទេរសិទ្ធិកាន់កាប់ដី ការចេញប័ណ្ណសំគាល់សិទ្ធិកាន់កាប់អចលនវត្ថុ ការចេញលិខិតអនុញ្ញាតឱ្យសាងសង់ថ្មីនៅក្នុងបរិវេណដីដូចបានកំណត់ក្នុងមាត្រា២នៃអនុក្រឹត្យនេះ លើកលែងតែការផ្ទេរកម្មសិទ្ធិសម្រាប់បម្រើផលប្រយោជន៍សាធារណៈ។

រាល់ការបំពានលើបទប្បញ្ញត្តិដូចមានចែងខាងលើ អ្នកប្រព្រឹត្តបទល្មើសត្រូវទទួលទណ្ឌកម្មដូចដែលមានចែងនៅក្នុងច្បាប់ភូមិបាល ចុះថ្ងៃទី៣០ ខែសីហា ឆ្នាំ២០០១។

មាត្រា ៤.-

ម្ចាស់កម្មសិទ្ធិ ឬភោគីនៃដីស្ថិតក្នុងបរិវេណដីខាងលើត្រូវផ្ទេរកម្មសិទ្ធិប្រគល់ជូនរដ្ឋ ដើម្បីជាប្រយោជន៍សាធារណៈ ដោយទទួលបាននូវការទូទាត់សំណងពីគណៈកម្មការអន្តរក្រសួងដោះស្រាយផល

ប៉ះពាល់គម្រោងសាងសង់អគារទីស្នាក់ការត្រួតពិនិត្យច្រកទ្វារព្រំដែនអន្តរជាតិជ្រៃធំ ស្របតាមច្បាប់ស្តីពីអស្សាមិករណ៍ ចុះថ្ងៃទី២៦ ខែកុម្ភៈ ឆ្នាំ២០១០។

មាត្រា ៥.-

រដ្ឋមន្ត្រីទទួលបន្ទុកទីស្តីការគណៈរដ្ឋមន្ត្រី រដ្ឋមន្ត្រីក្រសួងមហាផ្ទៃ រដ្ឋមន្ត្រីក្រសួងសេដ្ឋកិច្ច និងហិរញ្ញវត្ថុ រដ្ឋមន្ត្រីគ្រប់ក្រសួង និងប្រធានគ្រប់ស្ថាប័នដែលពាក់ព័ន្ធ ត្រូវទទួលបន្ទុកអនុវត្តអនុក្រឹត្យនេះ តាមការកិច្ចរៀងៗខ្លួនចាប់ពីថ្ងៃចុះហត្ថលេខាតទៅ។

ថ្ងៃ ២ទ្ធ ៧ ១០ ១ ១ ១

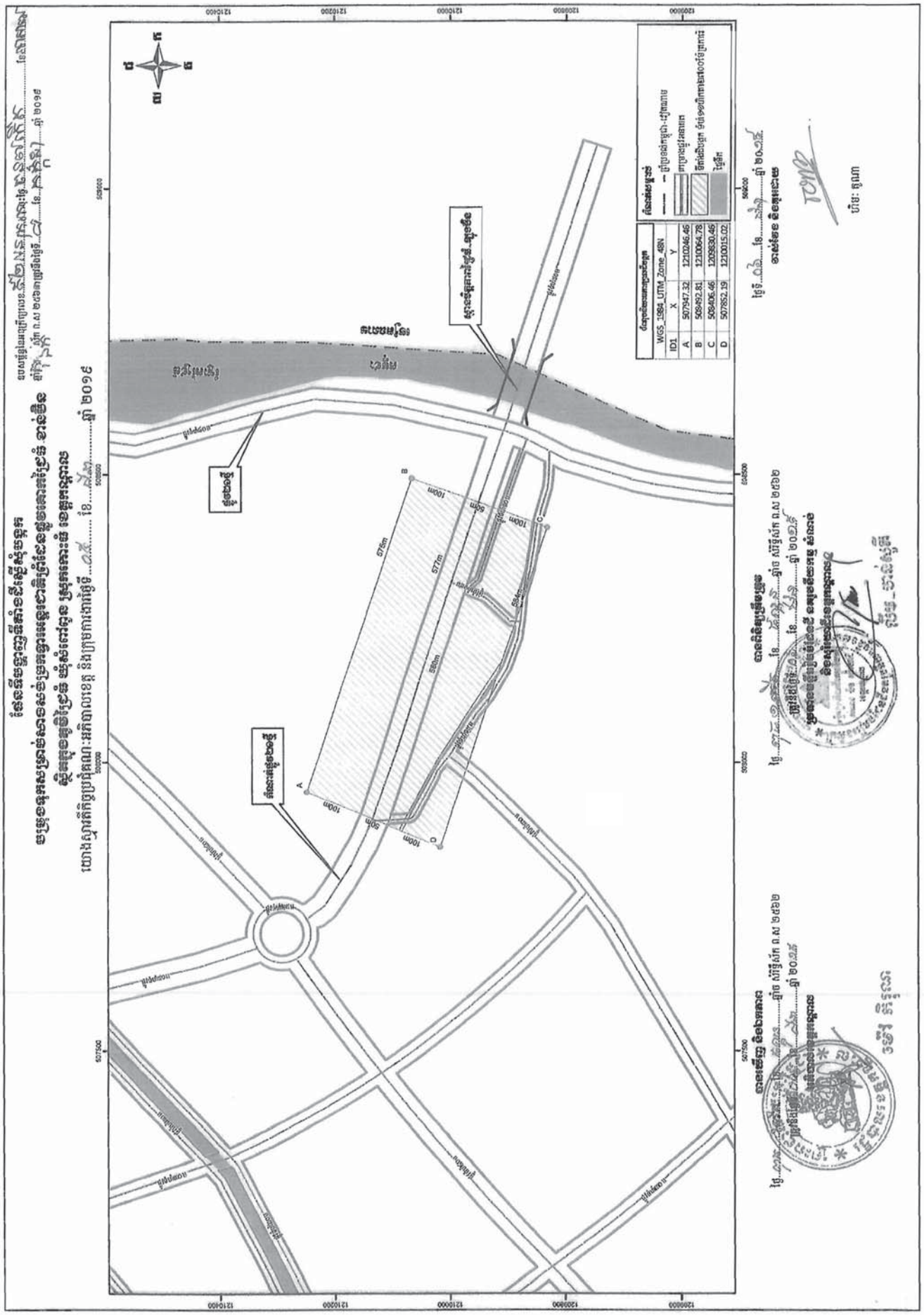
WGS_1984_UTM_Zone_48N
ID1 X Y
A 507947.32 1210246.46
B 508492.81 1210064.78
C 508406.46 1209830.46
D 507852.19 1210015.02
575m
577m
580m
100m
50m

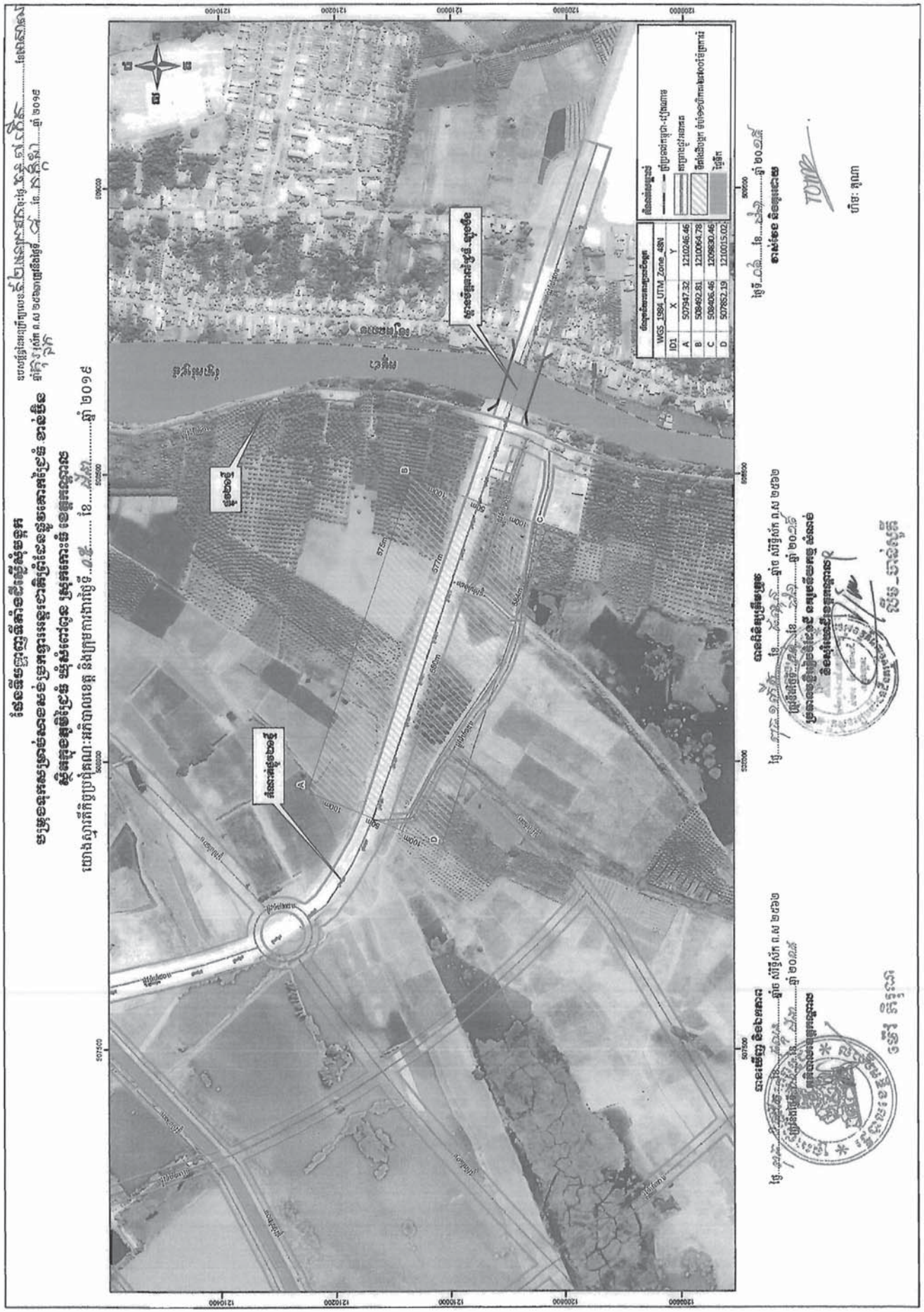
WGS_1984_UTM_Zone_48N
ID1 X Y
A 507947.32 1210246.46
B 508492.81 1210064.78
C 508406.46 1209830.46
D 507852.19 1210015.02
A
B
C
D
100m
577m
500m
ចាត់ធ្វើ: ឧត្តម

ព្រះរាជាណាចក្រកម្ពុជា

ជាតិ សាសនា ព្រះមហាក្សត្រ

រាជរដ្ឋាភិបាលកម្ពុជា
លេខ: ២៣២.អនក្រ.បក

អនុក្រឹត្យ
ស្តីពី
ការទទួលស្គាល់សមាសភាពក្រុមប្រឹក្សាស្រុកមណ្ឌលបូរី នៃខេត្តបន្ទាយមានជ័យ

រាជរដ្ឋាភិបាល

- បានឃើញរដ្ឋធម្មនុញ្ញ នៃព្រះរាជាណាចក្រកម្ពុជា
- បានឃើញព្រះរាជក្រឹត្យលេខ នស/រកត/០៩១៨/៩២៥ ចុះថ្ងៃទី០៦ ខែកញ្ញា ឆ្នាំ២០១៨ ស្តីពីការតែងតាំងរាជរដ្ឋាភិបាលនៃព្រះរាជាណាចក្រកម្ពុជា
- បានឃើញព្រះរាជក្រមលេខ នស/រកម/០៦១៨/០១២ ចុះថ្ងៃទី២៨ ខែមិថុនា ឆ្នាំ២០១៨ ដែលប្រកាសឲ្យប្រើច្បាប់ស្តីពីការរៀបចំ និងការប្រព្រឹត្តទៅ នៃគណៈរដ្ឋមន្ត្រី
- បានឃើញព្រះរាជក្រមលេខ នស/រកម/០១៩៦/០៨ ចុះថ្ងៃទី២៤ ខែមករា ឆ្នាំ១៩៩៦ ដែលប្រកាសឲ្យប្រើច្បាប់ស្តីពីការបង្កើតក្រសួងមហាផ្ទៃ
- បានឃើញព្រះរាជក្រមលេខ នស/រកម/០៥០៨/០១៧ ចុះថ្ងៃទី២៤ ខែឧសភា ឆ្នាំ២០០៨ ដែលប្រកាសឲ្យប្រើច្បាប់ស្តីពីការគ្រប់គ្រងរដ្ឋបាលរាជធានី ខេត្ត ក្រុង ស្រុក ខណ្ឌ
- បានឃើញព្រះរាជក្រមលេខ នស/រកម/០៥០៨/០១៨ ចុះថ្ងៃទី២៤ ខែឧសភា ឆ្នាំ២០០៨ ដែលប្រកាសឲ្យប្រើច្បាប់ស្តីពីការបោះឆ្នោតជ្រើសរើសក្រុមប្រឹក្សារាជធានី ក្រុមប្រឹក្សាខេត្ត ក្រុមប្រឹក្សាក្រុង ក្រុមប្រឹក្សាស្រុក ក្រុមប្រឹក្សាខណ្ឌ
- បានឃើញព្រះរាជក្រមលេខ នស/រកម/០១១៩/០០៣ ចុះថ្ងៃទី២៤ ខែមករា ឆ្នាំ២០១៩ ដែលប្រកាសឲ្យប្រើច្បាប់ស្តីពីវិសោធនកម្មច្បាប់ស្តីពីការបោះឆ្នោតជ្រើសរើសក្រុមប្រឹក្សារាជធានី ក្រុមប្រឹក្សាខេត្ត ក្រុមប្រឹក្សាក្រុង ក្រុមប្រឹក្សាស្រុក ក្រុមប្រឹក្សាខណ្ឌ
- បានឃើញព្រះរាជក្រមលេខ នស/រកម/០១១៩/០០៤ ចុះថ្ងៃទី២៤ ខែមករា ឆ្នាំ២០១៩ ដែលប្រកាសឲ្យប្រើច្បាប់ស្តីពីវិសោធនកម្មច្បាប់ស្តីពីការគ្រប់គ្រងរដ្ឋបាលរាជធានី ខេត្ត ក្រុង ស្រុក ខណ្ឌ
- បានឃើញព្រះរាជក្រឹត្យលេខ នស/រកត/០៥០៩/៥៧៣ ចុះថ្ងៃទី២៨ ខែឧសភា ឆ្នាំ២០០៩ ស្តីពីការកំណត់ការទទួលស្គាល់សមាសភាពសមាជិកក្រុមប្រឹក្សារាជធានី ក្រុមប្រឹក្សាខេត្ត ក្រុមប្រឹក្សាក្រុង ក្រុមប្រឹក្សាស្រុក ក្រុមប្រឹក្សាខណ្ឌ
- បានឃើញអនុក្រឹត្យលេខ ២២ អនក្រ.បក ចុះថ្ងៃទី២៥ ខែមករា ឆ្នាំ២០១៩ ស្តីពីការកំណត់ចំនួនសមាជិកក្រុមប្រឹក្សារាជធានីភ្នំពេញ ក្រុមប្រឹក្សាខេត្ត ក្រុមប្រឹក្សាក្រុង ក្រុមប្រឹក្សាស្រុក ក្រុមប្រឹក្សាខណ្ឌ សម្រាប់អាណត្តិទី៣

- បានឃើញអនុក្រឹត្យលេខ ១០៩ អនក្រ.បក ចុះថ្ងៃទី១៩ ខែសីហា ឆ្នាំ២០១៥ ស្តីពីការរៀបចំ និងការប្រព្រឹត្តទៅនៃក្រសួងមហាផ្ទៃ
- បានឃើញសេចក្តីសម្រេចរបស់គណៈកម្មាធិការជាតិរៀបចំការបោះឆ្នោតលេខ ៣៧៧ គ.ជ.ប.ស.ស.រ ចុះថ្ងៃទី០៥ ខែមិថុនា ឆ្នាំ២០១៩ ស្តីពីការប្រកាសបេក្ខជនជាប់ឆ្នោតជាសមាជិកក្រុមប្រឹក្សា ក្នុងការបោះឆ្នោតជ្រើសរើសក្រុមប្រឹក្សា អាណត្តិទី៣ ឆ្នាំ២០១៩
- យោងតាមសំណើរបស់រដ្ឋមន្ត្រីក្រសួងមហាផ្ទៃ

សម្រេច

មាត្រា ១.-

ត្រូវបានទទួលស្គាល់សមាសភាពក្រុមប្រឹក្សា**ស្រុកមង្គលបូរី នៃខេត្តបន្ទាយមានជ័យ** ក្នុងអាណត្តិទី៣ ដូចមានរាយនាមខាងក្រោម ៖

ល.រ	គោត្តនាម និងនាមខ្លួន	ថ្ងៃខែឆ្នាំកំណើត	មុខតំណែង
១-	លោក **ធីង ណារ៉ុន**	១៨/០៧/១៩៥២	ជាប្រធានក្រុមប្រឹក្សាស្រុក
២-	លោក **កែវ ឆុម**	០១/០១/១៩៥៣	ជាសមាជិកក្រុមប្រឹក្សាស្រុក
៣-	លោក **អ៊ីង ឌណ្ណាម៉ៅ**	១៧/១១/១៩៧៥	ជាសមាជិកក្រុមប្រឹក្សាស្រុក
៤-	លោក **ប៉េ ឌីគីម**	២០/១១/១៩៥២	ជាសមាជិកក្រុមប្រឹក្សាស្រុក
៥-	លោក **ហ៊ៀង គិមហេង**	១០/០៤/១៩៥២	ជាសមាជិកក្រុមប្រឹក្សាស្រុក
៦-	លោក **ម្ចូ ឈួយ**	១០/០៤/១៩៥៥	ជាសមាជិកក្រុមប្រឹក្សាស្រុក
៧-	លោក **ហោ សំណាត់**	០៦/០១/១៩៦២	ជាសមាជិកក្រុមប្រឹក្សាស្រុក
៨-	លោក **ជា សឿន**	២១/១១/១៩៥៤	ជាសមាជិកក្រុមប្រឹក្សាស្រុក
៩-	លោក **ម៉ាន សុគ្រី**	២៥/០៦/១៩៨២	ជាសមាជិកក្រុមប្រឹក្សាស្រុក
១០-	លោក **ពេជ្រ សុខុន**	០៥/០៥/១៩៥៥	ជាសមាជិកក្រុមប្រឹក្សាស្រុក
១១-	លោកស្រី **សោ សារេត**	១៨/០៦/១៩៥៦	ជាសមាជិកក្រុមប្រឹក្សាស្រុក
១២-	លោក **ឆ្លួយ គាំ**	១០/០៥/១៩៤៦	ជាសមាជិកក្រុមប្រឹក្សាស្រុក
១៣-	លោក **អ៊ុំ ឃួង**	១០/១០/១៩៥៨	ជាសមាជិកក្រុមប្រឹក្សាស្រុក
១៤-	លោក **សោ ការ៉ា**	១០/១១/១៩៥៤	ជាសមាជិកក្រុមប្រឹក្សាស្រុក
១៥-	លោក **ឡេង ម៉ាន់ថន**	១៥/១២/១៩៦២	ជាសមាជិកក្រុមប្រឹក្សាស្រុក
១៦-	លោក **ឡាំ ឈានលី**	០២/០២/១៩៥៤	ជាសមាជិកក្រុមប្រឹក្សាស្រុក
១៧-	លោក **សុខ ទិនិត្យ**	១០/០៨/១៩៦១	ជាសមាជិកក្រុមប្រឹក្សាស្រុក
១៨-	លោកស្រី **សែង ទីរ:**	០៨/០៨/១៩៧៤	ជាសមាជិកក្រុមប្រឹក្សាស្រុក
១៩-	លោកស្រី **ឌុច សាន**	១២/០២/១៩៦០	ជាសមាជិកក្រុមប្រឹក្សាស្រុក

២០-	លោក **ខេង សុខា**	១៥/០៤/១៩៨៩	ជាសមាជិកក្រុមប្រឹក្សាស្រុក
២១-	លោក **ឃាម ចាន់ធា**	០៦/០៨/១៩៨០	ជាសមាជិកក្រុមប្រឹក្សាស្រុក

មាត្រា ២.-

ក្នុងករណីមានសមាជិកក្រុមប្រឹក្សាណាម្នាក់បាត់បង់សមាជិកភាពពីក្រុមប្រឹក្សា ត្រូវអនុវត្តតាមបទប្បញ្ញត្តិនៃមាត្រា ២២ និងមាត្រា ២៣ នៃច្បាប់ស្តីពីការគ្រប់គ្រងរដ្ឋបាលរាជធានី ខេត្ត ក្រុង ស្រុក ខណ្ឌ។

មាត្រា ៣.-

ក្នុងការអនុវត្តការងារ ប្រធាន និងសមាជិកក្រុមប្រឹក្សា**ស្រុកមង្គលបូរី នៃខេត្តបន្ទាយមានជ័យ** ត្រូវអនុវត្តតាមរដ្ឋធម្មនុញ្ញ ច្បាប់ និងលិខិតបទដ្ឋាននានាជាធរមាន។

មាត្រា ៤.-

បទប្បញ្ញត្តិទាំងឡាយណា ដែលមានខ្លឹមសារផ្ទុយនឹងអនុក្រឹត្យនេះ ត្រូវទុកជានិរាករណ៍។

មាត្រា ៥.-

រដ្ឋមន្ត្រីទទួលបន្ទុកទីស្តីការគណៈរដ្ឋមន្ត្រី រដ្ឋមន្ត្រីក្រសួងមហាផ្ទៃ រដ្ឋមន្ត្រីក្រសួងសេដ្ឋកិច្ច និងហិរញ្ញវត្ថុ រដ្ឋមន្ត្រីក្រសួងមុខងារសាធារណៈ រដ្ឋមន្ត្រីគ្រប់ក្រសួង ប្រធានគ្រប់ស្ថាប័នដែលពាក់ព័ន្ធ និងសាមីខ្លួនដូចមានឈ្មោះក្នុងមាត្រា១ខាងលើ ត្រូវទទួលបន្ទុកអនុវត្តអនុក្រឹត្យនេះតាមការកិច្ចរៀងៗខ្លួន ចាប់ពីថ្ងៃចុះហត្ថលេខាតទៅ។

ថ្ងៃ ២៤ ០៤ រោច ខែ ១០ ឆ្នាំកុរ ឯកស័ក ព.ស.២៥៦៣
ធ្វើនៅរាជធានីភ្នំពេញ ថ្ងៃទី ១០ ខែ ២ ២០១ ឆ្នាំ២០១៩

នាយករដ្ឋមន្ត្រី

សម្តេចអគ្គមហាសេនាបតីតេជោ ហ៊ុន សែន

កន្លែងទទួល:
- ក្រសួងព្រះបរមរាជវាំង
- អគ្គលេខាធិការដ្ឋានក្រុមប្រឹក្សាធម្មនុញ្ញ
- អគ្គលេខាធិការដ្ឋានព្រឹទ្ធសភា
- អគ្គលេខាធិការដ្ឋានរដ្ឋសភា
- ឧទ្ធកាល័យសម្តេចនាយករដ្ឋមន្ត្រី
- ឧទ្ធកាល័យឧបនាយករដ្ឋមន្ត្រី
- គណៈកម្មាធិការជាតិរៀបចំការបោះឆ្នោត
- ដូចមាត្រា ៥
- រាជកិច្ច
- ឯកសារ - កាលប្បវត្តិ

ព្រះរាជាណាចក្រកម្ពុជា

ជាតិ សាសនា ព្រះមហាក្សត្រ

រាជរដ្ឋាភិបាលកម្ពុជា
លេខ: ៥៧២.អនក្រ.បក

អនុក្រឹត្យ
ស្តីពី
ការទទួលស្គាល់សមាសភាពក្រុមប្រឹក្សាស្រុកភ្នំស្រុក នៃខេត្តបន្ទាយមានជ័យ

រាជរដ្ឋាភិបាល

- បានឃើញរដ្ឋធម្មនុញ្ញ នៃព្រះរាជាណាចក្រកម្ពុជា
- បានឃើញព្រះរាជក្រឹត្យលេខ នស/រកត/០៩១៨/៩២៥ ចុះថ្ងៃទី០៦ ខែកញ្ញា ឆ្នាំ២០១៨ ស្តីពីការតែងតាំងរាជរដ្ឋាភិបាលនៃព្រះរាជាណាចក្រកម្ពុជា
- បានឃើញព្រះរាជក្រមលេខ នស/រកម/០៦១៨/០១២ ចុះថ្ងៃទី២៨ ខែមិថុនា ឆ្នាំ២០១៨ ដែលប្រកាសឲ្យប្រើច្បាប់ស្តីពីការរៀបចំ និងការប្រព្រឹត្តទៅ នៃគណៈរដ្ឋមន្ត្រី
- បានឃើញព្រះរាជក្រមលេខ នស/រកម/០១៩៦/០៨ ចុះថ្ងៃទី២៤ ខែមករា ឆ្នាំ១៩៩៦ ដែលប្រកាសឲ្យប្រើច្បាប់ស្តីពីការបង្កើតក្រសួងមហាផ្ទៃ
- បានឃើញព្រះរាជក្រមលេខ នស/រកម/០៥០៨/០១៧ ចុះថ្ងៃទី២៤ ខែឧសភា ឆ្នាំ២០០៨ ដែលប្រកាសឲ្យប្រើច្បាប់ស្តីពីការគ្រប់គ្រងរដ្ឋបាលរាជធានី ខេត្ត ក្រុង ស្រុក ខណ្ឌ
- បានឃើញព្រះរាជក្រមលេខ នស/រកម/០៥០៨/០១៨ ចុះថ្ងៃទី២៤ ខែឧសភា ឆ្នាំ២០០៨ ដែលប្រកាសឲ្យប្រើច្បាប់ស្តីពីការបោះឆ្នោតជ្រើសរើសក្រុមប្រឹក្សារាជធានី ក្រុមប្រឹក្សាខេត្ត ក្រុមប្រឹក្សាក្រុង ក្រុមប្រឹក្សាស្រុក ក្រុមប្រឹក្សាខណ្ឌ
- បានឃើញព្រះរាជក្រមលេខ នស/រកម/០១១៩/០០៣ ចុះថ្ងៃទី២៤ ខែមករា ឆ្នាំ២០១៩ ដែលប្រកាសឲ្យប្រើច្បាប់ស្តីពីវិសោធនកម្មច្បាប់ស្តីពីការបោះឆ្នោតជ្រើសរើសក្រុមប្រឹក្សារាជធានី ក្រុមប្រឹក្សាខេត្ត ក្រុមប្រឹក្សាក្រុង ក្រុមប្រឹក្សាស្រុក ក្រុមប្រឹក្សាខណ្ឌ
- បានឃើញព្រះរាជក្រមលេខ នស/រកម/០១១៩/០០៤ ចុះថ្ងៃទី២៤ ខែមករា ឆ្នាំ២០១៩ ដែលប្រកាសឲ្យប្រើច្បាប់ស្តីពីវិសោធនកម្មច្បាប់ស្តីពីការគ្រប់គ្រងរដ្ឋបាលរាជធានី ខេត្ត ក្រុង ស្រុក ខណ្ឌ
- បានឃើញព្រះរាជក្រឹត្យលេខ នស/រកត/០៥០៩/៥៧៣ ចុះថ្ងៃទី២៨ ខែឧសភា ឆ្នាំ២០០៩ ស្តីពីការកំណត់ការទទួលស្គាល់សមាសភាពសមាជិកក្រុមប្រឹក្សារាជធានី ក្រុមប្រឹក្សាខេត្ត ក្រុមប្រឹក្សាក្រុង ក្រុមប្រឹក្សាស្រុក ក្រុមប្រឹក្សាខណ្ឌ
- បានឃើញអនុក្រឹត្យលេខ ២២ អនក្រ.បក ចុះថ្ងៃទី២៥ ខែមករា ឆ្នាំ២០១៩ ស្តីពីការកំណត់ចំនួនសមាជិកក្រុមប្រឹក្សារាជធានីភ្នំពេញ ក្រុមប្រឹក្សាខេត្ត ក្រុមប្រឹក្សាក្រុង ក្រុមប្រឹក្សាស្រុក ក្រុមប្រឹក្សាខណ្ឌ សម្រាប់អាណត្តិទី៣

- បានឃើញអនុក្រឹត្យលេខ ១០៩ អនក្រ.បក ចុះថ្ងៃទី១៩ ខែសីហា ឆ្នាំ២០១៥ ស្តីពីការរៀបចំ និងការប្រព្រឹត្តទៅនៃក្រសួងមហាផ្ទៃ
- បានឃើញសេចក្តីសម្រេចរបស់គណៈកម្មាធិការជាតិរៀបចំការបោះឆ្នោតលេខ ៣៧៧ គ.ជ.ប.ស.ស.រ ចុះថ្ងៃទី០៥ ខែមិថុនា ឆ្នាំ២០១៩ ស្តីពីការប្រកាសបេក្ខជនជាប់ឆ្នោតជាសមាជិកក្រុមប្រឹក្សា ក្នុងការបោះឆ្នោតជ្រើសរើសក្រុមប្រឹក្សា អាណត្តិទី៣ ឆ្នាំ២០១៩
- យោងតាមសំណើរបស់រដ្ឋមន្ត្រីក្រសួងមហាផ្ទៃ

សម្រេច

មាត្រា ១.-

ត្រូវបានទទួលស្គាល់សមាសភាពក្រុមប្រឹក្សា**ស្រុកភ្នំស្រុក នៃខេត្តបន្ទាយមានជ័យ** ក្នុងអាណត្តិទី៣ ដូចមានរាយនាមខាងក្រោម ៖

ល.រ	គោត្តនាម និងនាមខ្លួន	ថ្ងៃខែឆ្នាំកំណើត	មុខតំណែង
១-	លោក **ឡើង ឫ**	១០/០៦/១៩៥៧	ជាប្រធានក្រុមប្រឹក្សាស្រុក
២-	លោក **ឃុត ប៊ុនឆ្ងាវ**	០១/០១/១៩៦១	ជាសមាជិកក្រុមប្រឹក្សាស្រុក
៣-	លោក **ម៉ា សារ៉ែម**	២៤/០១/១៩៥៦	ជាសមាជិកក្រុមប្រឹក្សាស្រុក
៤-	លោក **លុក សូផាន់**	០៧/០៨/១៩៥៤	ជាសមាជិកក្រុមប្រឹក្សាស្រុក
៥-	លោកស្រី **ទិញ្ញ មាលា**	១៨/០៣/១៩៥៧	ជាសមាជិកក្រុមប្រឹក្សាស្រុក
៦-	លោក **សុិញ្ញ ឈិញ្ញ**	១០/១០/១៩៥៥	ជាសមាជិកក្រុមប្រឹក្សាស្រុក
៧-	លោកស្រី **ឡុយ សាឡ្យាម**	០១/០១/១៩៥១	ជាសមាជិកក្រុមប្រឹក្សាស្រុក
៨-	លោក **សុង ម្ងើយ**	១៤/១១/១៩៦៣	ជាសមាជិកក្រុមប្រឹក្សាស្រុក
៩-	លោក **ខៀវ សេរីសេដ្ឋា**	០៥/០៨/១៩៦០	ជាសមាជិកក្រុមប្រឹក្សាស្រុក
១០-	លោក **សាំ ថាន**	១០/១០/១៩៥៩	ជាសមាជិកក្រុមប្រឹក្សាស្រុក
១១-	លោក **ស្រី ម៉ាត់**	០៥/០៦/១៩៥៤	ជាសមាជិកក្រុមប្រឹក្សាស្រុក
១២-	លោក **ចាន់ ពៅ**	១២/០៦/១៩៦២	ជាសមាជិកក្រុមប្រឹក្សាស្រុក
១៣-	លោក **លន់ សូលីណា**	០១/០៦/១៩៩៣	ជាសមាជិកក្រុមប្រឹក្សាស្រុក
១៤-	លោក **យ៉ាត ផល**	០៦/០៦/១៩៨០	ជាសមាជិកក្រុមប្រឹក្សាស្រុក
១៥-	លោកស្រី **ត្រិញ្ញ ម៉ាន់ហម**	០៧/១១/១៩៨៦	ជាសមាជិកក្រុមប្រឹក្សាស្រុក
១៦-	លោក **ឡើន ដារីយ៉ា**	១១/០២/១៩៩១	ជាសមាជិកក្រុមប្រឹក្សាស្រុក
១៧-	លោក **ហៀង ហុន**	០៥/០៧/១៩៧១	ជាសមាជិកក្រុមប្រឹក្សាស្រុក

មាត្រា ២.-

ក្នុងករណីមានសមាជិកក្រុមប្រឹក្សាណាម្នាក់បាត់បង់សមាជិកភាពពីក្រុមប្រឹក្សា ត្រូវអនុវត្តតាមបទប្បញ្ញត្តិនៃមាត្រា ២២ និងមាត្រា ២៣ នៃច្បាប់ស្តីពីការគ្រប់គ្រងរដ្ឋបាលរាជធានី ខេត្ត ក្រុង ស្រុក ខណ្ឌ។

មាត្រា ៣.-

ក្នុងការអនុវត្តការងារ ប្រធាន និងសមាជិកក្រុមប្រឹក្សា**ស្រុកភ្នំស្រុក** **នៃខេត្តបន្ទាយមានជ័យ** ត្រូវអនុវត្តតាមរដ្ឋធម្មនុញ្ញ ច្បាប់ និងលិខិតបទដ្ឋាននានាជាធរមាន។

មាត្រា ៤.-

បទប្បញ្ញត្តិទាំងឡាយណា ដែលមានខ្លឹមសារផ្ទុយនឹងអនុក្រឹត្យនេះ ត្រូវទុកជានិរាករណ៍។

មាត្រា ៥.-

រដ្ឋមន្ត្រីទទួលបន្ទុកទីស្តីការគណៈរដ្ឋមន្ត្រី រដ្ឋមន្ត្រីក្រសួងមហាផ្ទៃ រដ្ឋមន្ត្រីក្រសួងសេដ្ឋកិច្ច និងហិរញ្ញវត្ថុ រដ្ឋមន្ត្រីក្រសួងមុខងារសាធារណៈ រដ្ឋមន្ត្រីគ្រប់ក្រសួង ប្រធានគ្រប់ស្ថាប័នដែលពាក់ព័ន្ធ និងសមាជិកខ្លួនដូចមានឈ្មោះក្នុងមាត្រា១ខាងលើ ត្រូវទទួលបន្ទុកអនុវត្តអនុក្រឹត្យនេះតាមការកិច្ចរៀងៗខ្លួន ចាប់ពីថ្ងៃចុះហត្ថលេខាតទៅ។

ថ្ងៃ ២០ ០៣ ២០១៩ ខែ ១០ ១ ឆ្នាំ ២ ឆ្នាំកុរ ឯកស័ក ព.ស.២៥៦៣
ធ្វើនៅរាជធានីភ្នំពេញ ថ្ងៃទី ១០ ខែ ២ ២០១ ឆ្នាំ២០១៩

នាយករដ្ឋមន្ត្រី

សម្តេចអគ្គមហាសេនាបតីតេជោ ហ៊ុន សែន

កន្លែងទទួល:
- ក្រសួងព្រះបរមរាជវាំង
- អគ្គលេខាធិការដ្ឋានក្រុមប្រឹក្សាធម្មនុញ្ញ
- អគ្គលេខាធិការដ្ឋានព្រឹទ្ធសភា
- អគ្គលេខាធិការដ្ឋានរដ្ឋសភា
- ខុទ្ទកាល័យសម្តេចនាយករដ្ឋមន្ត្រី
- ខុទ្ទកាល័យឧបនាយករដ្ឋមន្ត្រី
- គណៈកម្មាធិការជាតិរៀបចំការបោះឆ្នោត
- ដូចមាត្រា ៥
- រាជកិច្ច
- ឯកសារ - កាលប្បវត្តិ

ព្រះរាជាណាចក្រកម្ពុជា

ជាតិ សាសនា ព្រះមហាក្សត្រ

រាជរដ្ឋាភិបាលកម្ពុជា
លេខ: ០៥២.អនក្រ.បក

អនុក្រឹត្យ
ស្តីពី
ការទទួលស្គាល់សមាសភាពក្រុមប្រឹក្សាស្រុកព្រះនេត្រព្រះ នៃខេត្តបន្ទាយមានជ័យ

រាជរដ្ឋាភិបាល

- បានឃើញរដ្ឋធម្មនុញ្ញ នៃព្រះរាជាណាចក្រកម្ពុជា
- បានឃើញព្រះរាជក្រឹត្យលេខ នស/រកត/០៩១៨/៩២៥ ចុះថ្ងៃទី០៦ ខែកញ្ញា ឆ្នាំ២០១៨ ស្តីពីការតែងតាំងរាជរដ្ឋាភិបាលនៃព្រះរាជាណាចក្រកម្ពុជា
- បានឃើញព្រះរាជក្រមលេខ នស/រកម/០៦១៨/០១២ ចុះថ្ងៃទី២៨ ខែមិថុនា ឆ្នាំ២០១៨ ដែលប្រកាសឲ្យប្រើច្បាប់ ស្តីពីការរៀបចំ និងការប្រព្រឹត្តទៅ នៃគណៈរដ្ឋមន្ត្រី
- បានឃើញព្រះរាជក្រមលេខ នស/រកម/០១៩៦/០៨ ចុះថ្ងៃទី២៤ ខែមករា ឆ្នាំ១៩៩៦ ដែលប្រកាសឲ្យប្រើច្បាប់ ស្តីពីការបង្កើតក្រសួងមហាផ្ទៃ
- បានឃើញព្រះរាជក្រមលេខ នស/រកម/០៥០៨/០១៧ ចុះថ្ងៃទី២៤ ខែឧសភា ឆ្នាំ២០០៨ ដែលប្រកាសឲ្យប្រើច្បាប់ស្តីពីការគ្រប់គ្រងរដ្ឋបាលរាជធានី ខេត្ត ក្រុង ស្រុក ខណ្ឌ
- បានឃើញព្រះរាជក្រមលេខ នស/រកម/០៥០៨/០១៨ ចុះថ្ងៃទី២៤ ខែឧសភា ឆ្នាំ២០០៨ ដែលប្រកាសឲ្យប្រើច្បាប់ស្តីពីការបោះឆ្នោតជ្រើសរើសក្រុមប្រឹក្សារាជធានី ក្រុមប្រឹក្សាខេត្ត ក្រុមប្រឹក្សាក្រុង ក្រុមប្រឹក្សាស្រុក ក្រុមប្រឹក្សាខណ្ឌ
- បានឃើញព្រះរាជក្រមលេខ នស/រកម/០១១៩/០០៣ ចុះថ្ងៃទី២៤ ខែមករា ឆ្នាំ២០១៩ ដែលប្រកាសឲ្យប្រើច្បាប់ស្តីពីវិសោធនកម្មច្បាប់ស្តីពីការបោះឆ្នោតជ្រើសរើសក្រុមប្រឹក្សារាជធានី ក្រុមប្រឹក្សាខេត្ត ក្រុមប្រឹក្សាក្រុង ក្រុមប្រឹក្សាស្រុក ក្រុមប្រឹក្សាខណ្ឌ
- បានឃើញព្រះរាជក្រមលេខ នស/រកម/០១១៩/០០៤ ចុះថ្ងៃទី២៤ ខែមករា ឆ្នាំ២០១៩ ដែលប្រកាសឲ្យប្រើច្បាប់ស្តីពីវិសោធនកម្មច្បាប់ស្តីពីការគ្រប់គ្រងរដ្ឋបាលរាជធានី ខេត្ត ក្រុង ស្រុក ខណ្ឌ
- បានឃើញព្រះរាជក្រឹត្យលេខ នស/រកត/០៥០៩/៥៧៣ ចុះថ្ងៃទី២៨ ខែឧសភា ឆ្នាំ២០០៩ ស្តីពីការកំណត់ការទទួលស្គាល់សមាសភាពសមាជិកក្រុមប្រឹក្សារាជធានី ក្រុមប្រឹក្សាខេត្ត ក្រុមប្រឹក្សាក្រុង ក្រុមប្រឹក្សាស្រុក ក្រុមប្រឹក្សាខណ្ឌ
- បានឃើញអនុក្រឹត្យលេខ ២២ អនក្រ.បក ចុះថ្ងៃទី២៥ ខែមករា ឆ្នាំ២០១៩ ស្តីពីការកំណត់ចំនួនសមាជិកក្រុមប្រឹក្សារាជធានីភ្នំពេញ ក្រុមប្រឹក្សាខេត្ត ក្រុមប្រឹក្សាក្រុង ក្រុមប្រឹក្សាស្រុក ក្រុមប្រឹក្សាខណ្ឌ សម្រាប់អាណត្តិទី៣

- បានឃើញអនុក្រឹត្យលេខ ១០៩ អនក្រ.បក ចុះថ្ងៃទី១៩ ខែសីហា ឆ្នាំ២០១៥ ស្តីពីការរៀបចំ និងការប្រព្រឹត្តទៅនៃក្រសួងមហាផ្ទៃ
- បានឃើញសេចក្តីសម្រេចរបស់គណៈកម្មាធិការជាតិរៀបចំការបោះឆ្នោតលេខ ៣៧៧ គ.ជ.ប.ស.ស.រ ចុះថ្ងៃទី០៥ ខែមិថុនា ឆ្នាំ២០១៩ ស្តីពីការប្រកាសបេក្ខជនជាប់ឆ្នោតជាសមាជិកក្រុមប្រឹក្សា ក្នុងការបោះឆ្នោតជ្រើសរើសក្រុមប្រឹក្សា អាណត្តិទី៣ ឆ្នាំ២០១៩
- យោងតាមសំណើរបស់រដ្ឋមន្ត្រីក្រសួងមហាផ្ទៃ

សម្រេច

មាត្រា ១.-

ត្រូវបានទទួលស្គាល់សមាសភាពក្រុមប្រឹក្សាស្រុក**ព្រះនេត្រព្រះ** **នៃខេត្តបន្ទាយមានជ័យ** ក្នុងអាណត្តិទី៣ ដូចមានរាយនាមខាងក្រោម ៖

ល.រ	គោត្តនាម និងនាមខ្លួន	ថ្ងៃខែឆ្នាំកំណើត	មុខតំណែង
១-	លោក **កែវ ប៊ុនយ៉ៀន**	០៧/០៣/១៩៥៩	ជាប្រធានក្រុមប្រឹក្សាស្រុក
២-	លោក **ឌី តាន់**	០៧/១១/១៩៥២	ជាសមាជិកក្រុមប្រឹក្សាស្រុក
៣-	លោក **ប៉ុល ឫទ្ធី**	០៨/០៨/១៩៥៤	ជាសមាជិកក្រុមប្រឹក្សាស្រុក
៤-	លោក **ឆ្ការ សំបូរ**	០៣/០៣/១៩៤៩	ជាសមាជិកក្រុមប្រឹក្សាស្រុក
៥-	លោក **ឆ្លោ ជារ**	០២/០៤/១៩៥២	ជាសមាជិកក្រុមប្រឹក្សាស្រុក
៦-	លោក **ជុំ ឌៀន**	២៩/០១/១៩៥៤	ជាសមាជិកក្រុមប្រឹក្សាស្រុក
៧-	លោក **ធៀប ធិន**	១៥/០៤/១៩៥១	ជាសមាជិកក្រុមប្រឹក្សាស្រុក
៨-	លោក **ចាន់ ហាន**	១៩/១០/១៩៤៧	ជាសមាជិកក្រុមប្រឹក្សាស្រុក
៩-	លោកស្រី **ញ៉ាំ សូផាត**	០១/០៦/១៩៥៦	ជាសមាជិកក្រុមប្រឹក្សាស្រុក
១០-	លោកស្រី **ឡាយ គឹមយ៉ាន**	០២/០៨/១៩៥៤	ជាសមាជិកក្រុមប្រឹក្សាស្រុក
១១-	លោក **ផេង ឫទ**	១១/០២/១៩៥២	ជាសមាជិកក្រុមប្រឹក្សាស្រុក
១២-	លោក **ម៉ាន់ សាលិម**	០៩/០៦/១៩៦០	ជាសមាជិកក្រុមប្រឹក្សាស្រុក
១៣-	លោកស្រី **ឌៀន សាក់**	០៨/០៥/១៩៩០	ជាសមាជិកក្រុមប្រឹក្សាស្រុក
១៤-	លោក **យិម រដ្ឋា**	០៥/០២/១៩៨៥	ជាសមាជិកក្រុមប្រឹក្សាស្រុក
១៥-	លោកស្រី **សុខ ណារី**	០២/០២/១៩៨៥	ជាសមាជិកក្រុមប្រឹក្សាស្រុក
១៦-	លោកស្រី **ហ៊ូ ចន្ថា**	២៧/០៣/១៩៩០	ជាសមាជិកក្រុមប្រឹក្សាស្រុក
១៧-	លោក **ស្រឿម សំបូរ**	០៤/០៦/១៩៨៥	ជាសមាជិកក្រុមប្រឹក្សាស្រុក
១៨-	លោក **ហ៊ីន ឌៀវ**	០៤/០៦/១៩៨៣	ជាសមាជិកក្រុមប្រឹក្សាស្រុក
១៩-	លោក **យី ណឿន**	១៧/០៩/១៩៦៩	ជាសមាជិកក្រុមប្រឹក្សាស្រុក

២០-	លោកស្រី **អ៊ីវ ម៉ារ៉ា**	២០/០២/១៩៥៥	ជាសមាជិកក្រុមប្រឹក្សាស្រុក
២១-	លោក **យស ណារ៉ា**	២០/០២/១៩៥៤	ជាសមាជិកក្រុមប្រឹក្សាស្រុក

មាត្រា ២.-

ក្នុងករណីមានសមាជិកក្រុមប្រឹក្សាណាម្នាក់បាត់បង់សមាជិកភាពពីក្រុមប្រឹក្សាត្រូវអនុវត្តតាមបទប្បញ្ញត្តិនៃមាត្រា ២២ និងមាត្រា ២៣ នៃច្បាប់ស្តីពីការគ្រប់គ្រងរដ្ឋបាលរាជធានី ខេត្ត ក្រុង ស្រុក ខណ្ឌ។

មាត្រា ៣.-

ក្នុងការអនុវត្តការងារ ប្រធាន និងសមាជិកក្រុមប្រឹក្សា**ស្រុកព្រះនេត្រព្រះ នៃខេត្តបន្ទាយមានជ័យ** ត្រូវអនុវត្តតាមរដ្ឋធម្មនុញ្ញ ច្បាប់ និងលិខិតបទដ្ឋាននានាជាធរមាន។

មាត្រា ៤.-

បទប្បញ្ញត្តិទាំងឡាយណា ដែលមានខ្លឹមសារផ្ទុយនឹងអនុក្រឹត្យនេះ ត្រូវទុកជានិរាករណ៍។

មាត្រា ៥.-

រដ្ឋមន្ត្រីទទួលបន្ទុកទីស្តីការគណៈរដ្ឋមន្ត្រី រដ្ឋមន្ត្រីក្រសួងមហាផ្ទៃ រដ្ឋមន្ត្រីក្រសួងសេដ្ឋកិច្ច និងហិរញ្ញវត្ថុ រដ្ឋមន្ត្រីក្រសួងមុខងារសាធារណៈ រដ្ឋមន្ត្រីគ្រប់ក្រសួង ប្រធានគ្រប់ស្ថាប័នដែលពាក់ព័ន្ធ និងសាមីខ្លួនដូចមានឈ្មោះក្នុងមាត្រា១ខាងលើ ត្រូវទទួលបន្ទុកអនុវត្តអនុក្រឹត្យនេះតាមការកិច្ចរៀងៗខ្លួន ចាប់ពីថ្ងៃចុះហត្ថលេខាតទៅ។

ថ្ងៃ ២២ ០៤ រោចខែ ផល្គុន ឆ្នាំកុរ ឯកស័ក ព.ស.២៥៦៣
ធ្វើនៅរាជធានីភ្នំពេញ ថ្ងៃទី១០ ខែ មីនា ឆ្នាំ២០១៩

នាយករដ្ឋមន្ត្រី

សម្តេចអគ្គមហាសេនាបតីតេជោ ហ៊ុន សែន

ទទួលនូវ:
- ក្រសួងព្រះបរមរាជវាំង
- អគ្គលេខាធិការដ្ឋានក្រុមប្រឹក្សាធម្មនុញ្ញ
- អគ្គលេខាធិការដ្ឋានព្រឹទ្ធសភា
- អគ្គលេខាធិការដ្ឋានរដ្ឋសភា
- ខុទ្ទកាល័យសម្តេចនាយករដ្ឋមន្ត្រី
- ខុទ្ទកាល័យឧបនាយករដ្ឋមន្ត្រី
- គណៈកម្មាធិការជាតិរៀបចំការបោះឆ្នោត
- ដូចមាត្រា ៥
- រាជកិច្ច
- ឯកសារ - កាលប្បវត្តិ

ព្រះរាជាណាចក្រកម្ពុជា

ជាតិ សាសនា ព្រះមហាក្សត្រ

រាជរដ្ឋាភិបាលកម្ពុជា
លេខ: ២៧២.អនក្រ.បក

អនុក្រឹត្យ
ស្តីពី
ការទទួលស្គាល់សមាសភាពក្រុមប្រឹក្សាស្រុកអូរជ្រៅ នៃខេត្តបន្ទាយមានជ័យ

រាជរដ្ឋាភិបាល

- បានឃើញរដ្ឋធម្មនុញ្ញ នៃព្រះរាជាណាចក្រកម្ពុជា
- បានឃើញព្រះរាជក្រឹត្យលេខ នស/រកត/០៩១៨/៩២៥ ចុះថ្ងៃទី០៦ ខែកញ្ញា ឆ្នាំ២០១៨ ស្តីពីការតែងតាំងរាជរដ្ឋាភិបាលនៃព្រះរាជាណាចក្រកម្ពុជា
- បានឃើញព្រះរាជក្រមលេខ នស/រកម/០៦១៨/០១២ ចុះថ្ងៃទី២៨ ខែមិថុនា ឆ្នាំ២០១៨ ដែលប្រកាសឲ្យប្រើច្បាប់ស្តីពីការរៀបចំ និងការប្រព្រឹត្តទៅ នៃគណៈរដ្ឋមន្ត្រី
- បានឃើញព្រះរាជក្រមលេខ នស/រកម/០១៩៦/០៨ ចុះថ្ងៃទី២៤ ខែមករា ឆ្នាំ១៩៩៦ ដែលប្រកាសឲ្យប្រើច្បាប់ស្តីពីការបង្កើតក្រសួងមហាផ្ទៃ
- បានឃើញព្រះរាជក្រមលេខ នស/រកម/០៥០៨/០១៧ ចុះថ្ងៃទី២៤ ខែឧសភា ឆ្នាំ២០០៨ ដែលប្រកាសឲ្យប្រើច្បាប់ស្តីពីការគ្រប់គ្រងរដ្ឋបាលរាជធានី ខេត្ត ក្រុង ស្រុក ខណ្ឌ
- បានឃើញព្រះរាជក្រមលេខ នស/រកម/០៥០៨/០១៨ ចុះថ្ងៃទី២៤ ខែឧសភា ឆ្នាំ២០០៨ ដែលប្រកាសឲ្យប្រើច្បាប់ស្តីពីការបោះឆ្នោតជ្រើសរើសក្រុមប្រឹក្សារាជធានី ក្រុមប្រឹក្សាខេត្ត ក្រុមប្រឹក្សាក្រុង ក្រុមប្រឹក្សាស្រុក ក្រុមប្រឹក្សាខណ្ឌ
- បានឃើញព្រះរាជក្រមលេខ នស/រកម/០១១៩/០០៣ ចុះថ្ងៃទី២៤ ខែមករា ឆ្នាំ២០១៩ ដែលប្រកាសឲ្យប្រើច្បាប់ស្តីពីវិសោធនកម្មច្បាប់ស្តីពីការបោះឆ្នោតជ្រើសរើសក្រុមប្រឹក្សារាជធានី ក្រុមប្រឹក្សាខេត្ត ក្រុមប្រឹក្សាក្រុង ក្រុមប្រឹក្សាស្រុក ក្រុមប្រឹក្សាខណ្ឌ
- បានឃើញព្រះរាជក្រមលេខ នស/រកម/០១១៩/០០៤ ចុះថ្ងៃទី២៤ ខែមករា ឆ្នាំ២០១៩ ដែលប្រកាសឲ្យប្រើច្បាប់ស្តីពីវិសោធនកម្មច្បាប់ស្តីពីការគ្រប់គ្រងរដ្ឋបាលរាជធានី ខេត្ត ក្រុង ស្រុក ខណ្ឌ
- បានឃើញព្រះរាជក្រឹត្យលេខ នស/រកត/០៥០៩/៥៧៣ ចុះថ្ងៃទី២៨ ខែឧសភា ឆ្នាំ២០០៩ ស្តីពីការកំណត់ការទទួលស្គាល់សមាសភាពសមាជិកក្រុមប្រឹក្សារាជធានី ក្រុមប្រឹក្សាខេត្ត ក្រុមប្រឹក្សាក្រុង ក្រុមប្រឹក្សាស្រុក ក្រុមប្រឹក្សាខណ្ឌ
- បានឃើញអនុក្រឹត្យលេខ ២២ អនក្រ.បក ចុះថ្ងៃទី២៥ ខែមករា ឆ្នាំ២០១៩ ស្តីពីការកំណត់ចំនួនសមាជិកក្រុមប្រឹក្សារាជធានីភ្នំពេញ ក្រុមប្រឹក្សាខេត្ត ក្រុមប្រឹក្សាក្រុង ក្រុមប្រឹក្សាស្រុក ក្រុមប្រឹក្សាខណ្ឌ សម្រាប់អាណត្តិទី៣

- បានឃើញអនុក្រឹត្យលេខ ១០៩ អនក្រ.បក ចុះថ្ងៃទី១៩ ខែសីហា ឆ្នាំ២០១៥ ស្តីពីការរៀបចំ និងការប្រព្រឹត្តទៅនៃក្រសួងមហាផ្ទៃ
- បានឃើញសេចក្តីសម្រេចរបស់គណៈកម្មាធិការជាតិរៀបចំការបោះឆ្នោតលេខ ៣៧៧ គ.ជ.ប.ស.ស.រ ចុះថ្ងៃទី០៥ ខែមិថុនា ឆ្នាំ២០១៩ ស្តីពីការប្រកាសបេក្ខជនជាប់ឆ្នោតជាសមាជិកក្រុមប្រឹក្សា ក្នុងការបោះឆ្នោតជ្រើសរើសក្រុមប្រឹក្សា អាណត្តិទី៣ ឆ្នាំ២០១៩
- យោងតាមសំណើរបស់រដ្ឋមន្ត្រីក្រសួងមហាផ្ទៃ

សម្រេច

មាត្រា ១.-

ត្រូវបានទទួលស្គាល់សមាសភាពក្រុមប្រឹក្សា**ស្រុកអូររាំង នៃខេត្តបន្ទាយមានជ័យ** ក្នុងអាណត្តិទី៣ ដូចមានរាយនាមខាងក្រោម ៖

ល.រ	គោត្តនាម និងនាមខ្លួន	ថ្ងៃខែឆ្នាំកំណើត	មុខតំណែង
១-	លោក **គាន់ ស្វាង**	០៥/១០/១៩៥៥	ជាប្រធានក្រុមប្រឹក្សាស្រុក
២-	លោក **ខាត់ សារ៉ាន**	០៦/០៤/១៩៦២	ជាសមាជិកក្រុមប្រឹក្សាស្រុក
៣-	លោក **ឆុត សារ៉ាយ**	០៧/១២/១៩៥៤	ជាសមាជិកក្រុមប្រឹក្សាស្រុក
៤-	លោកស្រី **សំ សូផារ៉ារ៉ា**	១១/០១/១៩៤៥	ជាសមាជិកក្រុមប្រឹក្សាស្រុក
៥-	លោក **ស ឆុង**	២៦/០៩/១៩៥៩	ជាសមាជិកក្រុមប្រឹក្សាស្រុក
៦-	លោកស្រី **ហ្ស៊ីន ស៊ុនហាក់**	១១/០៦/១៩៨៦	ជាសមាជិកក្រុមប្រឹក្សាស្រុក
៧-	លោក **ផោង សាម៉ៃត**	១៧/០៤/១៩៥៦	ជាសមាជិកក្រុមប្រឹក្សាស្រុក
៨-	លោក **ផាន់ ប៉ុយ**	០២/០២/១៩៥២	ជាសមាជិកក្រុមប្រឹក្សាស្រុក
៩-	លោក **អ៊ូ សុខអ៊ីន**	០៩/០២/១៩៤៧	ជាសមាជិកក្រុមប្រឹក្សាស្រុក
១០-	លោក **សំ ស៊ីន**	០១/០៣/១៩៧២	ជាសមាជិកក្រុមប្រឹក្សាស្រុក
១១-	លោក **ណាក ស្រ៊ៀន**	០១/០៩/១៩៦២	ជាសមាជិកក្រុមប្រឹក្សាស្រុក
១២-	លោក **និម ឆន**	០៩/០៣/១៩៥៤	ជាសមាជិកក្រុមប្រឹក្សាស្រុក
១៣-	លោកស្រី **ឃ្លាង ឆាន**	១៥/០៣/១៩៦០	ជាសមាជិកក្រុមប្រឹក្សាស្រុក
១៤-	លោក **ចាម សម្ផ្ការ**	១៥/០៤/១៩៧៣	ជាសមាជិកក្រុមប្រឹក្សាស្រុក
១៥-	លោកស្រី **ជាវ សាវ៉ៃន**	០៤/០៦/១៩៩០	ជាសមាជិកក្រុមប្រឹក្សាស្រុក
១៦-	លោកស្រី **ពាញ កញ្ញា**	២២/០៩/១៩៨២	ជាសមាជិកក្រុមប្រឹក្សាស្រុក
១៧-	លោក **ឃុត ឆេត**	០៤/១០/១៩៦៣	ជាសមាជិកក្រុមប្រឹក្សាស្រុក

មាត្រា ២.-

ក្នុងករណីមានសមាជិកក្រុមប្រឹក្សាណាម្នាក់បាត់បង់សមាជិកភាពពីក្រុមប្រឹក្សា ត្រូវអនុវត្តតាមបទប្បញ្ញត្តិនៃមាត្រា ២២ និងមាត្រា ២៣ នៃច្បាប់ស្តីពីការគ្រប់គ្រងរដ្ឋបាលរាជធានី ខេត្ត ក្រុង ស្រុក ខណ្ឌ។

មាត្រា ៣.-

ក្នុងការអនុវត្តការងារ ប្រធាន និងសមាជិកក្រុមប្រឹក្សា**ស្រុកអូររាជ្រៅ** **នៃខេត្តបន្ទាយមានជ័យ** ត្រូវអនុវត្តតាមរដ្ឋធម្មនុញ្ញ ច្បាប់ និងលិខិតបទដ្ឋាននានាជាធរមាន។

មាត្រា ៤.-

បទប្បញ្ញត្តិទាំងឡាយណា ដែលមានខ្លឹមសារផ្ទុយនឹងអនុក្រឹត្យនេះ ត្រូវទុកជានិរាករណ៍។

មាត្រា ៥.-

រដ្ឋមន្ត្រីទទួលបន្ទុកទីស្តីការគណៈរដ្ឋមន្ត្រី រដ្ឋមន្ត្រីក្រសួងមហាផ្ទៃ រដ្ឋមន្ត្រីក្រសួងសេដ្ឋកិច្ច និងហិរញ្ញវត្ថុ រដ្ឋមន្ត្រីក្រសួងមុខងារសាធារណៈ រដ្ឋមន្ត្រីគ្រប់ក្រសួង ប្រធានគ្រប់ស្ថាប័នដែលពាក់ព័ន្ធ និងសាមីខ្លួនដូចមានឈ្មោះក្នុងមាត្រា ១ ខាងលើ ត្រូវទទួលបន្ទុកអនុវត្តអនុក្រឹត្យនេះតាមការកិច្ចរៀងៗខ្លួន ចាប់ពីថ្ងៃចុះហត្ថលេខាតទៅ។

ថ្ងៃ ២២ ⁄ ១២ ⁄ ២០ ខែ ១២ ⁄ ២ ឆ្នាំកុរ ឯកស័ក ព.ស.២៥៦៣
ធ្វើនៅរាជធានីភ្នំពេញ ថ្ងៃទី ១០ ខែ ២ ⁄ ២ ⁄ ១ ⁄ ២ ⁄ ១ ⁄ ២ ⁄ ១

ព្រះរាជាណាចក្រកម្ពុជា

ជាតិ សាសនា ព្រះមហាក្សត្រ

រាជរដ្ឋាភិបាលកម្ពុជា
លេខ:...ជ.ណ.ក.អនក្រ.អប

អនុក្រឹត្យ
ស្តីពី
ការទទួលស្គាល់សមាសភាពក្រុមប្រឹក្សាក្រុងសិរីសោភ័ណ នៃខេត្តបន្ទាយមានជ័យ

រាជរដ្ឋាភិបាល

- បានឃើញរដ្ឋធម្មនុញ្ញ នៃព្រះរាជាណាចក្រកម្ពុជា
- បានឃើញព្រះរាជក្រឹត្យលេខ នស/រកត/០៩១៨/៩២៥ ចុះថ្ងៃទី០៦ ខែកញ្ញា ឆ្នាំ២០១៨ ស្តីពីការតែងតាំងរាជរដ្ឋាភិបាលនៃព្រះរាជាណាចក្រកម្ពុជា
- បានឃើញព្រះរាជក្រមលេខ នស/រកម/០៦១៨/០១២ ចុះថ្ងៃទី២៨ ខែមិថុនា ឆ្នាំ២០១៨ ដែលប្រកាសឲ្យប្រើច្បាប់ស្តីពីការរៀបចំ និងការប្រព្រឹត្តទៅ នៃគណៈរដ្ឋមន្ត្រី
- បានឃើញព្រះរាជក្រមលេខ នស/រកម/០១៩៦/០៨ ចុះថ្ងៃទី២៤ ខែមករា ឆ្នាំ១៩៩៦ ដែលប្រកាសឲ្យប្រើច្បាប់ស្តីពីការបង្កើតក្រសួងមហាផ្ទៃ
- បានឃើញព្រះរាជក្រមលេខ នស/រកម/០៥០៨/០១៧ ចុះថ្ងៃទី២៤ ខែឧសភា ឆ្នាំ២០០៨ ដែលប្រកាសឲ្យប្រើច្បាប់ស្តីពីការគ្រប់គ្រងរដ្ឋបាលរាជធានី ខេត្ត ក្រុង ស្រុក ខណ្ឌ
- បានឃើញព្រះរាជក្រមលេខ នស/រកម/០៥០៨/០១៨ ចុះថ្ងៃទី២៤ ខែឧសភា ឆ្នាំ២០០៨ ដែលប្រកាសឲ្យប្រើច្បាប់ស្តីពីការបោះឆ្នោតជ្រើសរើសក្រុមប្រឹក្សារាជធានី ក្រុមប្រឹក្សាខេត្ត ក្រុមប្រឹក្សាក្រុង ក្រុមប្រឹក្សាស្រុក ក្រុមប្រឹក្សាខណ្ឌ
- បានឃើញព្រះរាជក្រមលេខ នស/រកម/០១១៩/០០៣ ចុះថ្ងៃទី២៤ ខែមករា ឆ្នាំ២០១៩ ដែលប្រកាសឲ្យប្រើច្បាប់ស្តីពីវិសោធនកម្មច្បាប់ស្តីពីការបោះឆ្នោតជ្រើសរើសក្រុមប្រឹក្សារាជធានី ក្រុមប្រឹក្សាខេត្ត ក្រុមប្រឹក្សាក្រុង ក្រុមប្រឹក្សាស្រុក ក្រុមប្រឹក្សាខណ្ឌ
- បានឃើញព្រះរាជក្រមលេខ នស/រកម/០១១៩/០០៤ ចុះថ្ងៃទី២៤ ខែមករា ឆ្នាំ២០១៩ ដែលប្រកាសឲ្យប្រើច្បាប់ស្តីពីវិសោធនកម្មច្បាប់ស្តីពីការគ្រប់គ្រងរដ្ឋបាលរាជធានី ខេត្ត ក្រុង ស្រុក ខណ្ឌ
- បានឃើញព្រះរាជក្រឹត្យលេខ នស/រកត/០៥០៩/៥៧៣ ចុះថ្ងៃទី២៨ ខែឧសភា ឆ្នាំ២០០៩ ស្តីពីការកំណត់ការទទួលស្គាល់សមាសភាពសមាជិកក្រុមប្រឹក្សារាជធានី ក្រុមប្រឹក្សាខេត្ត ក្រុមប្រឹក្សាក្រុង ក្រុមប្រឹក្សាស្រុក ក្រុមប្រឹក្សាខណ្ឌ
- បានឃើញអនុក្រឹត្យលេខ ២២ អនក្រ.បក ចុះថ្ងៃទី២៥ ខែមករា ឆ្នាំ២០១៩ ស្តីពីការកំណត់ចំនួនសមាជិកក្រុមប្រឹក្សារាជធានីភ្នំពេញ ក្រុមប្រឹក្សាខេត្ត ក្រុមប្រឹក្សាក្រុង ក្រុមប្រឹក្សាស្រុក ក្រុមប្រឹក្សាខណ្ឌ សម្រាប់អាណត្តិទី៣

- បានឃើញអនុក្រឹត្យលេខ ១០៩ អនក្រ.បក ចុះថ្ងៃទី១៩ ខែសីហា ឆ្នាំ២០១៥ ស្តីពីការរៀបចំ និងការប្រព្រឹត្តទៅនៃក្រសួងមហាផ្ទៃ
- បានឃើញសេចក្តីសម្រេចរបស់គណៈកម្មាធិការជាតិរៀបចំការបោះឆ្នោតលេខ ៣៧៧ គ.ជ.ប.ស.ស.រ ចុះថ្ងៃទី០៥ ខែមិថុនា ឆ្នាំ២០១៩ ស្តីពីការប្រកាសបេក្ខជនជាប់ឆ្នោតជាសមាជិកក្រុមប្រឹក្សា ក្នុងការបោះឆ្នោតជ្រើសរើសក្រុមប្រឹក្សា អាណត្តិទី៣ ឆ្នាំ២០១៩
- យោងតាមសំណើរបស់រដ្ឋមន្ត្រីក្រសួងមហាផ្ទៃ

សម្រេច

មាត្រា ១.-

ត្រូវបានទទួលស្គាល់សមាសភាពក្រុមប្រឹក្សា**ក្រុងសិរីសោភ័ណ នៃខេត្តបន្ទាយមានជ័យ** ក្នុងអាណត្តិទី៣ ដូចមានរាយនាមខាងក្រោម ៖

ល.រ	គោត្តនាម និងនាមខ្លួន	ថ្ងៃខែឆ្នាំកំណើត	មុខតំណែង
១-	លោក **ជាម សុខ**	០៦/១០/១៩៤៨	ជាប្រធានក្រុមប្រឹក្សាក្រុង
២-	លោក **ឌុច គឹមហ៊ាង**	៣១/១២/១៩៥៦	ជាសមាជិកក្រុមប្រឹក្សាក្រុង
៣-	លោក **យ៉ុន ខាវ**	០២/១២/១៩៥៧	ជាសមាជិកក្រុមប្រឹក្សាក្រុង
៤-	លោក **ឈើយ តាំងកូយ**	០១/០៤/១៩៥១	ជាសមាជិកក្រុមប្រឹក្សាក្រុង
៥-	លោកស្រី **ឌួន សុផល**	០៧/០៩/១៩៥៩	ជាសមាជិកក្រុមប្រឹក្សាក្រុង
៦-	លោក **យ៉ង់ ឌួនស្រ៊ាង**	០៨/០១/១៩៥៣	ជាសមាជិកក្រុមប្រឹក្សាក្រុង
៧-	លោក **យុត ហាន**	១០/០១/១៩៥៧	ជាសមាជិកក្រុមប្រឹក្សាក្រុង
៨-	លោក **ម៉ាត់ រ៉ែសាត**	០៥/០៩/១៩៦៦	ជាសមាជិកក្រុមប្រឹក្សាក្រុង
៩-	លោកស្រី **ស៊ីន ឌុត**	០៧/០៨/១៩៥០	ជាសមាជិកក្រុមប្រឹក្សាក្រុង
១០-	លោក **លីម គិចឆេង**	២៧/០១/១៩៦០	ជាសមាជិកក្រុមប្រឹក្សាក្រុង
១១-	លោក **អ៊ុំ ទិណារ៉ា**	០៤/០៥/១៩៩២	ជាសមាជិកក្រុមប្រឹក្សាក្រុង
១២-	លោក **ហេង ជាវីឌ**	២៥/០៨/១៩៨៣	ជាសមាជិកក្រុមប្រឹក្សាក្រុង
១៣-	លោក **សាម សុភ័ក្ត្រ**	០៦/០១/១៩៨៦	ជាសមាជិកក្រុមប្រឹក្សាក្រុង
១៤-	លោក **រ៉ែន ចាន់ណា**	០៩/០២/១៩៨៦	ជាសមាជិកក្រុមប្រឹក្សាក្រុង
១៥-	លោកស្រី **ណៀម ឈឿត**	០៥/០២/១៩៥៥	ជាសមាជិកក្រុមប្រឹក្សាក្រុង
១៦-	លោក **អ៊ុត ឈឿត**	១៥/០៥/១៩៥៨	ជាសមាជិកក្រុមប្រឹក្សាក្រុង
១៧-	លោក **សែន ប៊ុនឡាយ**	១០/០៩/១៩៥៣	ជាសមាជិកក្រុមប្រឹក្សាក្រុង
១៨-	លោក **ហ៊ូ ឆៀត**	០៧/១២/១៩៧១	ជាសមាជិកក្រុមប្រឹក្សាក្រុង
១៩-	លោក **ដួង សារ៉ឿន**	០៥/០៥/១៩៥៣	ជាសមាជិកក្រុមប្រឹក្សាក្រុង

មាត្រា ២.-

ក្នុងករណីមានសមាជិកក្រុមប្រឹក្សាណាម្នាក់បាត់បង់សមាជិកភាពពីក្រុមប្រឹក្សា ត្រូវអនុវត្តតាមបទប្បញ្ញត្តិនៃមាត្រា ២២ និងមាត្រា ២៣ នៃច្បាប់ស្តីពីការគ្រប់គ្រងរដ្ឋបាលរាជធានី ខេត្ត ក្រុង ស្រុក ខណ្ឌ។

មាត្រា ៣.-

ក្នុងការអនុវត្តការងារ ប្រធាន និងសមាជិកក្រុមប្រឹក្សា**ក្រុងសិរីសោភ័ណ នៃខេត្តបន្ទាយមានជ័យ** ត្រូវអនុវត្តតាមរដ្ឋធម្មនុញ្ញ ច្បាប់ និងលិខិតបទដ្ឋាននានាជាធរមាន។

មាត្រា ៤.-

បទប្បញ្ញត្តិទាំងឡាយណា ដែលមានខ្លឹមសារផ្ទុយនឹងអនុក្រឹត្យនេះ ត្រូវទុកជានិរាករណ៍។

មាត្រា ៥.-

រដ្ឋមន្ត្រីទទួលបន្ទុកទីស្តីការគណៈរដ្ឋមន្ត្រី រដ្ឋមន្ត្រីក្រសួងមហាផ្ទៃ រដ្ឋមន្ត្រីក្រសួងសេដ្ឋកិច្ច និងហិរញ្ញវត្ថុ រដ្ឋមន្ត្រីក្រសួងមុខងារសាធារណៈ រដ្ឋមន្ត្រីគ្រប់ក្រសួង ប្រធានគ្រប់ស្ថាប័នដែលពាក់ព័ន្ធ និងសាមីខ្លួនដូចមានឈ្មោះក្នុងមាត្រា១ខាងលើ ត្រូវទទួលបន្ទុកអនុវត្តអនុក្រឹត្យនេះតាមការកិច្ចរៀងៗខ្លួន ចាប់ពីថ្ងៃចុះហត្ថលេខាតទៅ។

ថ្ងៃ ១៥ ២ រោច ខែ ១ ឆ្នាំកុរ ឯកស័ក ព.ស.២៥៦៣
ធ្វើនៅរាជធានីភ្នំពេញ ថ្ងៃទី ១០ ខែ ២ ១ ឆ្នាំ២០១៩

នាយករដ្ឋមន្ត្រី

សម្តេចអគ្គមហាសេនាបតីតេជោ ហ៊ុន សែន

ចម្លងជូនចុះ:
- ក្រសួងព្រះបរមរាជវាំង
- អគ្គលេខាធិការដ្ឋានក្រុមប្រឹក្សាធម្មនុញ្ញ
- អគ្គលេខាធិការដ្ឋានព្រឹទ្ធសភា
- អគ្គលេខាធិការដ្ឋានរដ្ឋសភា
- ឧត្តមក្រសួងសម្តេចនាយករដ្ឋមន្ត្រី
- ឧត្តមក្រសួងឧបនាយករដ្ឋមន្ត្រី
- គណៈកម្មាធិការជាតិរៀបចំការបោះឆ្នោត
- ដូចមាត្រា ៥
- រាជកិច្ច
- ឯកសារ - កាលប្បវត្តិ

ព្រះរាជាណាចក្រកម្ពុជា

ជាតិ សាសនា ព្រះមហាក្សត្រ

រាជរដ្ឋាភិបាលកម្ពុជា
លេខ: ០៥.ណត.ប.អនក្រ.០២

អនុក្រឹត្យ
ស្តីពី
ការទទួលស្គាល់សមាសភាពក្រុមប្រឹក្សាស្រុកថ្មពួក នៃខេត្តបន្ទាយមានជ័យ

រាជរដ្ឋាភិបាល

- បានឃើញរដ្ឋធម្មនុញ្ញ នៃព្រះរាជាណាចក្រកម្ពុជា
- បានឃើញព្រះរាជក្រឹត្យលេខ នស/រកត/០៩១៨/៩២៥ ចុះថ្ងៃទី០៦ ខែកញ្ញា ឆ្នាំ២០១៨ ស្តីពីការតែងតាំងរាជរដ្ឋាភិបាលនៃព្រះរាជាណាចក្រកម្ពុជា
- បានឃើញព្រះរាជក្រមលេខ នស/រកម/០៦១៨/០១២ ចុះថ្ងៃទី២៨ ខែមិថុនា ឆ្នាំ២០១៨ ដែលប្រកាសឲ្យប្រើច្បាប់ស្តីពីការរៀបចំ និងការប្រព្រឹត្តទៅ នៃគណៈរដ្ឋមន្ត្រី
- បានឃើញព្រះរាជក្រមលេខ នស/រកម/០១៩៦/០៨ ចុះថ្ងៃទី២៤ ខែមករា ឆ្នាំ១៩៩៦ ដែលប្រកាសឲ្យប្រើច្បាប់ស្តីពីការបង្កើតក្រសួងមហាផ្ទៃ
- បានឃើញព្រះរាជក្រមលេខ នស/រកម/០៥០៨/០១៧ ចុះថ្ងៃទី២៤ ខែឧសភា ឆ្នាំ២០០៨ ដែលប្រកាសឲ្យប្រើច្បាប់ស្តីពីការគ្រប់គ្រងរដ្ឋបាលរាជធានី ខេត្ត ក្រុង ស្រុក ខណ្ឌ
- បានឃើញព្រះរាជក្រមលេខ នស/រកម/០៥០៨/០១៨ ចុះថ្ងៃទី២៤ ខែឧសភា ឆ្នាំ២០០៨ ដែលប្រកាសឲ្យប្រើច្បាប់ស្តីពីការបោះឆ្នោតជ្រើសរើសក្រុមប្រឹក្សារាជធានី ក្រុមប្រឹក្សាខេត្ត ក្រុមប្រឹក្សាក្រុង ក្រុមប្រឹក្សាស្រុក ក្រុមប្រឹក្សាខណ្ឌ
- បានឃើញព្រះរាជក្រមលេខ នស/រកម/០១១៩/០០៣ ចុះថ្ងៃទី២៤ ខែមករា ឆ្នាំ២០១៩ ដែលប្រកាសឲ្យប្រើច្បាប់ស្តីពីវិសោធនកម្មច្បាប់ស្តីពីការបោះឆ្នោតជ្រើសរើសក្រុមប្រឹក្សារាជធានី ក្រុមប្រឹក្សាខេត្ត ក្រុមប្រឹក្សាក្រុង ក្រុមប្រឹក្សាស្រុក ក្រុមប្រឹក្សាខណ្ឌ
- បានឃើញព្រះរាជក្រមលេខ នស/រកម/០១១៩/០០៤ ចុះថ្ងៃទី២៤ ខែមករា ឆ្នាំ២០១៩ ដែលប្រកាសឲ្យប្រើច្បាប់ស្តីពីវិសោធនកម្មច្បាប់ស្តីពីការគ្រប់គ្រងរដ្ឋបាលរាជធានី ខេត្ត ក្រុង ស្រុក ខណ្ឌ
- បានឃើញព្រះរាជក្រឹត្យលេខ នស/រកត/០៥០៩/៥៧៣ ចុះថ្ងៃទី២៨ ខែឧសភា ឆ្នាំ២០០៩ ស្តីពីការកំណត់ការទទួលស្គាល់សមាសភាពសមាជិកក្រុមប្រឹក្សារាជធានី ក្រុមប្រឹក្សាខេត្ត ក្រុមប្រឹក្សាក្រុង ក្រុមប្រឹក្សាស្រុក ក្រុមប្រឹក្សាខណ្ឌ
- បានឃើញអនុក្រឹត្យលេខ ២២ អនក្រ.បក ចុះថ្ងៃទី២៥ ខែមករា ឆ្នាំ២០១៩ ស្តីពីការកំណត់ចំនួនសមាជិកក្រុមប្រឹក្សារាជធានីភ្នំពេញ ក្រុមប្រឹក្សាខេត្ត ក្រុមប្រឹក្សាក្រុង ក្រុមប្រឹក្សាស្រុក ក្រុមប្រឹក្សាខណ្ឌ សម្រាប់អាណត្តិទី៣

- បានឃើញអនុក្រឹត្យលេខ ១០៩ អនក្រ.បក ចុះថ្ងៃទី១៩ ខែសីហា ឆ្នាំ២០១៥ ស្តីពីការរៀបចំ និងការប្រព្រឹត្តទៅនៃក្រសួងមហាផ្ទៃ
- បានឃើញសេចក្តីសម្រេចរបស់គណៈកម្មាធិការជាតិរៀបចំការបោះឆ្នោតលេខ ៣៧៧ គ.ជ.ប.ស.ស.រ ចុះថ្ងៃទី០៥ ខែមិថុនា ឆ្នាំ២០១៩ ស្តីពីការប្រកាសបេក្ខជនជាប់ឆ្នោតជាសមាជិកក្រុមប្រឹក្សា ក្នុងការបោះឆ្នោតជ្រើសរើសក្រុមប្រឹក្សា អាណត្តិទី៣ ឆ្នាំ២០១៩
- យោងតាមសំណើរបស់រដ្ឋមន្ត្រីក្រសួងមហាផ្ទៃ

សម្រេច

មាត្រា ១.-

ត្រូវបានទទួលស្គាល់សមាសភាពក្រុមប្រឹក្សា**ស្រុកថ្មពួក នៃខេត្តបន្ទាយមានជ័យ** ក្នុងអាណត្តិទី៣ ដូចមានរាយនាមខាងក្រោម ៖

ល.រ	គោត្តនាម និងនាមខ្លួន	ថ្ងៃខែឆ្នាំកំណើត	មុខតំណែង
១-	លោក **យ៉ត រ៉ាយ**	១១/០៩/១៩៥៨	ជាប្រធានក្រុមប្រឹក្សាស្រុក
២-	លោកស្រី **ហាម សំអាង**	២០/០២/១៩៦២	ជាសមាជិកក្រុមប្រឹក្សាស្រុក
៣-	លោក **ម្ងៀយ ម្ហូន**	១២/០៤/១៩៤៥	ជាសមាជិកក្រុមប្រឹក្សាស្រុក
៤-	លោក **ថេត កុសល**	០៣/១១/១៩៥២	ជាសមាជិកក្រុមប្រឹក្សាស្រុក
៥-	លោក **ទួន ឌុល**	០៧/០២/១៩៥៤	ជាសមាជិកក្រុមប្រឹក្សាស្រុក
៦-	លោក **ប៉ាត សឹម**	០៣/០៨/១៩៥៤	ជាសមាជិកក្រុមប្រឹក្សាស្រុក
៧-	លោកស្រី **ឈឿម សុខា**	០៧/០៩/១៩៧៩	ជាសមាជិកក្រុមប្រឹក្សាស្រុក
៨-	លោក **ជន សះ**	០១/០១/១៩៨០	ជាសមាជិកក្រុមប្រឹក្សាស្រុក
៩-	លោក **ហ្ជន មុន្នី**	០១/០១/១៩៦០	ជាសមាជិកក្រុមប្រឹក្សាស្រុក
១០-	លោក **ឆែម សុខា**	០៧/០២/១៩៦៣	ជាសមាជិកក្រុមប្រឹក្សាស្រុក
១១-	លោក **ង៉ែន សំអូន**	១៥/០៧/១៩៦៨	ជាសមាជិកក្រុមប្រឹក្សាស្រុក
១២-	លោក **ឯក ជុន**	០៥/០៣/១៩៤៦	ជាសមាជិកក្រុមប្រឹក្សាស្រុក
១៣-	លោក **កុល ម៉ក់**	១៥/០៧/១៩៥១	ជាសមាជិកក្រុមប្រឹក្សាស្រុក
១៤-	លោក **ប៉ុល សុខ**	១០/០៥/១៩៦២	ជាសមាជិកក្រុមប្រឹក្សាស្រុក
១៥-	លោកស្រី **ហ៊ុន ស្រីកា**	១៩/០៦/១៩៨២	ជាសមាជិកក្រុមប្រឹក្សាស្រុក
១៦-	លោក **សា ឡៀក**	០៥/០៥/១៩៧៩	ជាសមាជិកក្រុមប្រឹក្សាស្រុក
១៧-	លោក **ឈៀង ម៉ៅ**	១១/១១/១៩៦៤	ជាសមាជិកក្រុមប្រឹក្សាស្រុក
១៨-	លោក **សូរ សារ៉ីម**	០៧/០៨/១៩៦០	ជាសមាជិកក្រុមប្រឹក្សាស្រុក
១៩-	លោក **ញ្ជឿន ម្ហ៊ា**	០៦/០៦/១៩៦៨	ជាសមាជិកក្រុមប្រឹក្សាស្រុក

មាត្រា ២.-

ក្នុងករណីមានសមាជិកក្រុមប្រឹក្សាណាម្នាក់បាត់បង់សមាជិកភាពពីក្រុមប្រឹក្សា ត្រូវអនុវត្តតាមបទប្បញ្ញត្តិនៃមាត្រា ២២ និងមាត្រា ២៣ នៃច្បាប់ស្តីពីការគ្រប់គ្រងរដ្ឋបាលរាជធានី ខេត្ត ក្រុង ស្រុក ខណ្ឌ។

មាត្រា ៣.-

ក្នុងការអនុវត្តការងារ ប្រធាន និងសមាជិកក្រុមប្រឹក្សា**ស្រុកថ្មពួក នៃខេត្តបន្ទាយមានជ័យ** ត្រូវអនុវត្តតាមរដ្ឋធម្មនុញ្ញ ច្បាប់ និងលិខិតបទដ្ឋាននានាជាធរមាន។

មាត្រា ៤.-

បទប្បញ្ញត្តិទាំងឡាយណា ដែលមានខ្លឹមសារផ្ទុយនឹងអនុក្រឹត្យនេះ ត្រូវទុកជានិរាករណ៍។

មាត្រា ៥.-

រដ្ឋមន្ត្រីទទួលបន្ទុកទីស្តីការគណៈរដ្ឋមន្ត្រី រដ្ឋមន្ត្រីក្រសួងមហាផ្ទៃ រដ្ឋមន្ត្រីក្រសួងសេដ្ឋកិច្ច និងហិរញ្ញវត្ថុ រដ្ឋមន្ត្រីក្រសួងមុខងារសាធារណៈ រដ្ឋមន្ត្រីគ្រប់ក្រសួង ប្រធានគ្រប់ស្ថាប័នដែលពាក់ព័ន្ធ និងសាមីខ្លួនដូចមានឈ្មោះក្នុងមាត្រា១ខាងលើ ត្រូវទទួលបន្ទុកអនុវត្តអនុក្រឹត្យនេះតាមការកិច្ចរៀងៗខ្លួន ចាប់ពីថ្ងៃចុះហត្ថលេខាតទៅ។

ថ្ងៃ ២៤ កើត ខែ ផល្គុន ឆ្នាំកុរ ឯកស័ក ព.ស.២៥៦៣
ធ្វើនៅរាជធានីភ្នំពេញ ថ្ងៃទី ១០ ខែ មីនា ឆ្នាំ២០១៩

នាយករដ្ឋមន្ត្រី

សម្តេចអគ្គមហាសេនាបតីតេជោ ហ៊ុន សែន

កន្លែងទទួល:
- ក្រសួងព្រះបរមរាជវាំង
- អគ្គលេខាធិការដ្ឋានក្រុមប្រឹក្សាធម្មនុញ្ញ
- អគ្គលេខាធិការដ្ឋានព្រឹទ្ធសភា
- អគ្គលេខាធិការដ្ឋានរដ្ឋសភា
- ឧត្តមក្រសួងសម្តេចនាយករដ្ឋមន្ត្រី
- ឧត្តមក្រសួងឧបនាយករដ្ឋមន្ត្រី
- គណៈកម្មាធិការជាតិរៀបចំការបោះឆ្នោត
- ដូចមាត្រា ៥
- រាជកិច្ច
- ឯកសារ - កាលប្បវត្តិ

ព្រះរាជាណាចក្រកម្ពុជា

ជាតិ សាសនា ព្រះមហាក្សត្រ

រាជរដ្ឋាភិបាលកម្ពុជា
លេខ:

អនុក្រឹត្យ
ស្តីពី
ការទទួលស្គាល់សមាសភាពក្រុមប្រឹក្សាស្រុកស្វាយចេក នៃខេត្តបន្ទាយមានជ័យ

រាជរដ្ឋាភិបាល

- បានឃើញរដ្ឋធម្មនុញ្ញ នៃព្រះរាជាណាចក្រកម្ពុជា
- បានឃើញព្រះរាជក្រឹត្យលេខ នស/រកត/០៩១៨/៩២៥ ចុះថ្ងៃទី០៦ ខែកញ្ញា ឆ្នាំ២០១៨ ស្តីពីការតែងតាំងរាជរដ្ឋាភិបាលនៃព្រះរាជាណាចក្រកម្ពុជា
- បានឃើញព្រះរាជក្រមលេខ នស/រកម/០៦១៨/០១២ ចុះថ្ងៃទី២៨ ខែមិថុនា ឆ្នាំ២០១៨ ដែលប្រកាសឲ្យប្រើច្បាប់ស្តីពីការរៀបចំ និងការប្រព្រឹត្តទៅ នៃគណៈរដ្ឋមន្ត្រី
- បានឃើញព្រះរាជក្រមលេខ នស/រកម/០១៩៦/០៨ ចុះថ្ងៃទី២៤ ខែមករា ឆ្នាំ១៩៩៦ ដែលប្រកាសឲ្យប្រើច្បាប់ស្តីពីការបង្កើតក្រសួងមហាផ្ទៃ
- បានឃើញព្រះរាជក្រមលេខ នស/រកម/០៥០៨/០១៧ ចុះថ្ងៃទី២៤ ខែឧសភា ឆ្នាំ២០០៨ ដែលប្រកាសឲ្យប្រើច្បាប់ស្តីពីការគ្រប់គ្រងរដ្ឋបាលរាជធានី ខេត្ត ក្រុង ស្រុក ខណ្ឌ
- បានឃើញព្រះរាជក្រមលេខ នស/រកម/០៥០៨/០១៨ ចុះថ្ងៃទី២៤ ខែឧសភា ឆ្នាំ២០០៨ ដែលប្រកាសឲ្យប្រើច្បាប់ស្តីពីការបោះឆ្នោតជ្រើសរើសក្រុមប្រឹក្សារាជធានី ក្រុមប្រឹក្សាខេត្ត ក្រុមប្រឹក្សាក្រុង ក្រុមប្រឹក្សាស្រុក ក្រុមប្រឹក្សាខណ្ឌ
- បានឃើញព្រះរាជក្រមលេខ នស/រកម/០១១៩/០០៣ ចុះថ្ងៃទី២៤ ខែមករា ឆ្នាំ២០១៩ ដែលប្រកាសឲ្យប្រើច្បាប់ស្តីពីវិសោធនកម្មច្បាប់ស្តីពីការបោះឆ្នោតជ្រើសរើសក្រុមប្រឹក្សារាជធានី ក្រុមប្រឹក្សាខេត្ត ក្រុមប្រឹក្សាក្រុង ក្រុមប្រឹក្សាស្រុក ក្រុមប្រឹក្សាខណ្ឌ
- បានឃើញព្រះរាជក្រមលេខ នស/រកម/០១១៩/០០៤ ចុះថ្ងៃទី២៤ ខែមករា ឆ្នាំ២០១៩ ដែលប្រកាសឲ្យប្រើច្បាប់ស្តីពីវិសោធនកម្មច្បាប់ស្តីពីការគ្រប់គ្រងរដ្ឋបាលរាជធានី ខេត្ត ក្រុង ស្រុក ខណ្ឌ
- បានឃើញព្រះរាជក្រឹត្យលេខ នស/រកត/០៥០៩/៥៧៣ ចុះថ្ងៃទី២៨ ខែឧសភា ឆ្នាំ២០០៩ ស្តីពីការកំណត់ការទទួលស្គាល់សមាសភាពសមាជិកក្រុមប្រឹក្សារាជធានី ក្រុមប្រឹក្សាខេត្ត ក្រុមប្រឹក្សាក្រុង ក្រុមប្រឹក្សាស្រុក ក្រុមប្រឹក្សាខណ្ឌ
- បានឃើញអនុក្រឹត្យលេខ ២២ អនក្រ.បក ចុះថ្ងៃទី២៥ ខែមករា ឆ្នាំ២០១៩ ស្តីពីការកំណត់ចំនួនសមាជិកក្រុមប្រឹក្សារាជធានីភ្នំពេញ ក្រុមប្រឹក្សាខេត្ត ក្រុមប្រឹក្សាក្រុង ក្រុមប្រឹក្សាស្រុក ក្រុមប្រឹក្សាខណ្ឌ សម្រាប់អាណត្តិទី៣

- បានឃើញអនុក្រឹត្យលេខ ១០៩ អនក្រ.បក ចុះថ្ងៃទី១៩ ខែសីហា ឆ្នាំ២០១៥ ស្តីពីការរៀបចំ និងការប្រព្រឹត្តទៅនៃក្រសួងមហាផ្ទៃ
- បានឃើញសេចក្តីសម្រេចរបស់គណៈកម្មាធិការជាតិរៀបចំការបោះឆ្នោតលេខ ៣៧៧ គ.ជ.ប.ស.ស.រ ចុះថ្ងៃទី០៥ ខែមិថុនា ឆ្នាំ២០១៩ ស្តីពីការប្រកាសបេក្ខជនជាប់ឆ្នោតជាសមាជិកក្រុមប្រឹក្សា ក្នុងការបោះឆ្នោតជ្រើសរើសក្រុមប្រឹក្សា អាណត្តិទី៣ ឆ្នាំ២០១៩
- យោងតាមសំណើរបស់រដ្ឋមន្ត្រីក្រសួងមហាផ្ទៃ

សម្រេច

មាត្រា ១.-

ត្រូវបានទទួលស្គាល់សមាសភាពក្រុមប្រឹក្សា**ស្រុកស្វាយចេក នៃខេត្តបន្ទាយមានជ័យ** ក្នុងអាណត្តិទី៣ ដូចមានរាយនាមខាងក្រោម ៖

ល.រ	គោត្តនាម និងនាមខ្លួន	ថ្ងៃខែឆ្នាំកំណើត	មុខតំណែង
១-	លោក **ជា ទីង**	០២/១២/១៩៥៤	ជាប្រធានក្រុមប្រឹក្សាស្រុក
២-	លោកស្រី **ទូច ឌី**	០២/០៥/១៩៥៩	ជាសមាជិកក្រុមប្រឹក្សាស្រុក
៣-	លោក **ពៃ សំអាត**	១៨/១២/១៩៦៨	ជាសមាជិកក្រុមប្រឹក្សាស្រុក
៤-	លោក **ស៊ីម ភេទ្រី**	០៩/០៩/១៩៦៨	ជាសមាជិកក្រុមប្រឹក្សាស្រុក
៥-	លោក **ពិន សារ៉ៃន**	០៥/០៦/១៩៤៨	ជាសមាជិកក្រុមប្រឹក្សាស្រុក
៦-	លោក **សន ឃុនឈ្មឿត**	១៨/០៦/១៩៥៦	ជាសមាជិកក្រុមប្រឹក្សាស្រុក
៧-	លោក **អាន់ អៀត**	០៣/០៧/១៩៨៥	ជាសមាជិកក្រុមប្រឹក្សាស្រុក
៨-	លោក **ម៉ុំ ម៉ៅ**	០១/០៤/១៩៥២	ជាសមាជិកក្រុមប្រឹក្សាស្រុក
៩-	លោកស្រី **ឡោក សុគី**	០១/០៦/១៩៨០	ជាសមាជិកក្រុមប្រឹក្សាស្រុក
១០-	លោក **ឆាវ ម៉ៅ**	១៥/០៥/១៩៥២	ជាសមាជិកក្រុមប្រឹក្សាស្រុក
១១-	លោក **ឡុត ឌៀត**	០៨/០៧/១៩៥៣	ជាសមាជិកក្រុមប្រឹក្សាស្រុក
១២-	លោក **ផៀ សិរី**	១៣/១២/១៩៩៣	ជាសមាជិកក្រុមប្រឹក្សាស្រុក
១៣-	លោកស្រី **សៀង ណាលីន**	០៥/០៦/១៩៦៧	ជាសមាជិកក្រុមប្រឹក្សាស្រុក
១៤-	លោក **ចាន់ សំបូរ**	០៥/០៣/១៩៥៣	ជាសមាជិកក្រុមប្រឹក្សាស្រុក
១៥-	លោក **ឌួន ឌ្យុញ**	១០/១០/១៩៥៩	ជាសមាជិកក្រុមប្រឹក្សាស្រុក
១៦-	លោក **ឃួន ធី**	១៧/១០/១៩៨០	ជាសមាជិកក្រុមប្រឹក្សាស្រុក
១៧-	លោក **ស្មន សត្យា**	០៣/០៣/១៩៩២	ជាសមាជិកក្រុមប្រឹក្សាស្រុក
១៨-	លោកស្រី **អ៊ីន ចាន់នី**	០៥/០៤/១៩៧២	ជាសមាជិកក្រុមប្រឹក្សាស្រុក
១៩-	លោកស្រី **ឡុប ម៉ាន់នី**	១៩/០២/១៩៩០	ជាសមាជិកក្រុមប្រឹក្សាស្រុក

មាត្រា ២.-

ក្នុងករណីមានសមាជិកក្រុមប្រឹក្សាណាម្នាក់បាត់បង់សមាជិកភាពពីក្រុមប្រឹក្សា ត្រូវអនុវត្តតាមបទប្បញ្ញត្តិនៃមាត្រា ២២ និងមាត្រា ២៣ នៃច្បាប់ស្តីពីការគ្រប់គ្រងរដ្ឋបាលរាជធានី ខេត្ត ក្រុង ស្រុក ខណ្ឌ។

មាត្រា ៣.-

ក្នុងការអនុវត្តការងារ ប្រធាន និងសមាជិកក្រុមប្រឹក្សា**ស្រុកស្វាយចេក នៃខេត្តបន្ទាយមានជ័យ** ត្រូវអនុវត្តតាមរដ្ឋធម្មនុញ្ញ ច្បាប់ និងលិខិតបទដ្ឋាននានាជាធរមាន។

មាត្រា ៤.-

បទប្បញ្ញត្តិទាំងឡាយណា ដែលមានខ្លឹមសារផ្ទុយនឹងអនុក្រឹត្យនេះ ត្រូវទុកជានិរាករណ៍។

មាត្រា ៥.-

រដ្ឋមន្ត្រីទទួលបន្ទុកទីស្តីការគណៈរដ្ឋមន្ត្រី រដ្ឋមន្ត្រីក្រសួងមហាផ្ទៃ រដ្ឋមន្ត្រីក្រសួងសេដ្ឋកិច្ច និងហិរញ្ញវត្ថុ រដ្ឋមន្ត្រីក្រសួងមុខងារសាធារណៈ រដ្ឋមន្ត្រីគ្រប់ក្រសួង ប្រធានគ្រប់ស្ថាប័នដែលពាក់ព័ន្ធ និងសាមីខ្លួនដូចមានឈ្មោះក្នុងមាត្រា១ខាងលើ ត្រូវទទួលបន្ទុកអនុវត្តអនុក្រឹត្យនេះតាមការកិច្ចរៀងៗខ្លួន ចាប់ពីថ្ងៃចុះហត្ថលេខាតទៅ។

ថ្ងៃ ២២ ៤ កើត ខែ ១០ ឆ្នាំកុរ ឯកស័ក ព.ស.២៥៦៣
ធ្វើនៅរាជធានីភ្នំពេញ ថ្ងៃទី១០ ខែ ២ ២០១ ឆ្នាំ២០១៩

នាយករដ្ឋមន្ត្រី

សម្តេចអគ្គមហាសេនាបតីតេជោ ហ៊ុន សែន

កន្លែងទទួល:
- ក្រសួងព្រះបរមរាជវាំង
- អគ្គលេខាធិការដ្ឋានក្រុមប្រឹក្សាធម្មនុញ្ញ
- អគ្គលេខាធិការដ្ឋានព្រឹទ្ធសភា
- អគ្គលេខាធិការដ្ឋានរដ្ឋសភា
- ឧកញ្ញាលីយសម្តេចនាយករដ្ឋមន្ត្រី
- ឧកញ្ញាលីយឧបនាយករដ្ឋមន្ត្រី
- គណៈកម្មាធិការជាតិរៀបចំការបោះឆ្នោត
- ដូចមាត្រា ៥
- រាជកិច្ច
- ឯកសារ - កាលប្បវត្តិ

ព្រះរាជាណាចក្រកម្ពុជា

ជាតិ សាសនា ព្រះមហាក្សត្រ

រាជរដ្ឋាភិបាលកម្ពុជា

លេខ:..៥២២.អនក្រ.បក

អនុក្រឹត្យ
ស្តីពី
ការទទួលស្គាល់សមាសភាពក្រុមប្រឹក្សាស្រុកម៉ាឡៃ នៃខេត្តបន្ទាយមានជ័យ

រាជរដ្ឋាភិបាល

- បានឃើញរដ្ឋធម្មនុញ្ញ នៃព្រះរាជាណាចក្រកម្ពុជា
- បានឃើញព្រះរាជក្រឹត្យលេខ នស/រកត/០៩១៨/៩២៥ ចុះថ្ងៃទី០៦ ខែកញ្ញា ឆ្នាំ២០១៨ ស្តីពីការតែងតាំងរាជរដ្ឋាភិបាលនៃព្រះរាជាណាចក្រកម្ពុជា
- បានឃើញព្រះរាជក្រមលេខ នស/រកម/០៦១៨/០១២ ចុះថ្ងៃទី២៨ ខែមិថុនា ឆ្នាំ២០១៨ ដែលប្រកាសឲ្យប្រើច្បាប់ស្តីពីការរៀបចំ និងការប្រព្រឹត្តទៅ នៃគណៈរដ្ឋមន្ត្រី
- បានឃើញព្រះរាជក្រមលេខ នស/រកម/០១៩៦/០៨ ចុះថ្ងៃទី២៤ ខែមករា ឆ្នាំ១៩៩៦ ដែលប្រកាសឲ្យប្រើច្បាប់ស្តីពីការបង្កើតក្រសួងមហាផ្ទៃ
- បានឃើញព្រះរាជក្រមលេខ នស/រកម/០៥០៨/០១៧ ចុះថ្ងៃទី២៤ ខែឧសភា ឆ្នាំ២០០៨ ដែលប្រកាសឲ្យប្រើច្បាប់ស្តីពីការគ្រប់គ្រងរដ្ឋបាលរាជធានី ខេត្ត ក្រុង ស្រុក ខណ្ឌ
- បានឃើញព្រះរាជក្រមលេខ នស/រកម/០៥០៨/០១៨ ចុះថ្ងៃទី២៤ ខែឧសភា ឆ្នាំ២០០៨ ដែលប្រកាសឲ្យប្រើច្បាប់ស្តីពីការបោះឆ្នោតជ្រើសរើសក្រុមប្រឹក្សារាជធានី ក្រុមប្រឹក្សាខេត្ត ក្រុមប្រឹក្សាក្រុង ក្រុមប្រឹក្សាស្រុក ក្រុមប្រឹក្សាខណ្ឌ
- បានឃើញព្រះរាជក្រមលេខ នស/រកម/០១១៩/០០៣ ចុះថ្ងៃទី២៤ ខែមករា ឆ្នាំ២០១៩ ដែលប្រកាសឲ្យប្រើច្បាប់ស្តីពីវិសោធនកម្មច្បាប់ស្តីពីការបោះឆ្នោតជ្រើសរើសក្រុមប្រឹក្សារាជធានី ក្រុមប្រឹក្សាខេត្ត ក្រុមប្រឹក្សាក្រុង ក្រុមប្រឹក្សាស្រុក ក្រុមប្រឹក្សាខណ្ឌ
- បានឃើញព្រះរាជក្រមលេខ នស/រកម/០១១៩/០០៤ ចុះថ្ងៃទី២៤ ខែមករា ឆ្នាំ២០១៩ ដែលប្រកាសឲ្យប្រើច្បាប់ស្តីពីវិសោធនកម្មច្បាប់ស្តីពីការគ្រប់គ្រងរដ្ឋបាលរាជធានី ខេត្ត ក្រុង ស្រុក ខណ្ឌ
- បានឃើញព្រះរាជក្រឹត្យលេខ នស/រកត/០៥០៩/៥៧៣ ចុះថ្ងៃទី២៨ ខែឧសភា ឆ្នាំ២០០៩ ស្តីពីការកំណត់ការទទួលស្គាល់សមាសភាពសមាជិកក្រុមប្រឹក្សារាជធានី ក្រុមប្រឹក្សាខេត្ត ក្រុមប្រឹក្សាក្រុង ក្រុមប្រឹក្សាស្រុក ក្រុមប្រឹក្សាខណ្ឌ
- បានឃើញអនុក្រឹត្យលេខ ២២ អនក្រ.បក ចុះថ្ងៃទី២៥ ខែមករា ឆ្នាំ២០១៩ ស្តីពីការកំណត់ចំនួនសមាជិកក្រុមប្រឹក្សារាជធានីភ្នំពេញ ក្រុមប្រឹក្សាខេត្ត ក្រុមប្រឹក្សាក្រុង ក្រុមប្រឹក្សាស្រុក ក្រុមប្រឹក្សាខណ្ឌ សម្រាប់អាណត្តិទី៣

- បានឃើញអនុក្រឹត្យលេខ ១០៩ អនក្រ.បក ចុះថ្ងៃទី១៩ ខែសីហា ឆ្នាំ២០១៥ ស្តីពីការរៀបចំ និងការប្រព្រឹត្តទៅនៃក្រសួងមហាផ្ទៃ
- បានឃើញសេចក្តីសម្រេចរបស់គណៈកម្មាធិការជាតិរៀបចំការបោះឆ្នោតលេខ ៣៧៧ គ.ជ.ប.ស.ស.រ ចុះថ្ងៃទី០៥ ខែមិថុនា ឆ្នាំ២០១៩ ស្តីពីការប្រកាសបេក្ខជនជាប់ឆ្នោតជាសមាជិកក្រុមប្រឹក្សា ក្នុងការបោះឆ្នោតជ្រើសរើសក្រុមប្រឹក្សា អាណត្តិទី៣ ឆ្នាំ២០១៩
- យោងតាមសំណើរបស់រដ្ឋមន្ត្រីក្រសួងមហាផ្ទៃ

សម្រេច

មាត្រា ១.-

ត្រូវបានទទួលស្គាល់សមាសភាពក្រុមប្រឹក្សា**ស្រុកម៉ាឡៃ នៃខេត្តបន្ទាយមានជ័យ** ក្នុងអាណត្តិទី៣ ដូចមានរាយនាមខាងក្រោម ៖

ល.រ	គោត្តនាម និងនាមខ្លួន	ថ្ងៃខែឆ្នាំកំណើត	មុខតំណែង
១-	លោក **ឃុយ ម៉ន**	២៥/០៨/១៩៥២	ជាប្រធានក្រុមប្រឹក្សាស្រុក
២-	លោក **ឈឹម ប៊ុនធី**	២៧/០២/១៩៥៤	ជាសមាជិកក្រុមប្រឹក្សាស្រុក
៣-	លោក **ហេង ញ៉ូ**	០២/០១/១៩៥៧	ជាសមាជិកក្រុមប្រឹក្សាស្រុក
៤-	លោកស្រី **ចាន់ ហ៊ាង**	០១/០៥/១៩៥២	ជាសមាជិកក្រុមប្រឹក្សាស្រុក
៥-	លោក **សំ ស្រ៊ីត**	០៥/០៤/១៩៥៤	ជាសមាជិកក្រុមប្រឹក្សាស្រុក
៦-	លោក **ទិត្យ វ៉ាន់ធី**	០៤/០១/១៩៦២	ជាសមាជិកក្រុមប្រឹក្សាស្រុក
៧-	លោក **ម៉ាប់ ហ៊ាង**	០៤/០៥/១៩៦២	ជាសមាជិកក្រុមប្រឹក្សាស្រុក
៨-	លោក **អ៊ុក សំបាត់**	០១/០៥/១៩៦០	ជាសមាជិកក្រុមប្រឹក្សាស្រុក
៩-	លោក **ហាស គាម**	១២/០៣/១៩៥៤	ជាសមាជិកក្រុមប្រឹក្សាស្រុក
១០-	លោក **យ៉ែម កុសល**	០៧/០៦/១៩៥៥	ជាសមាជិកក្រុមប្រឹក្សាស្រុក
១១-	លោក **ម៉ម ថន**	២០/០៩/១៩៥៦	ជាសមាជិកក្រុមប្រឹក្សាស្រុក
១២-	លោក **ឈិត លី**	០១/០១/១៩៥៧	ជាសមាជិកក្រុមប្រឹក្សាស្រុក
១៣-	លោកស្រី **សុខ ម៉ុំ**	០២/០៩/១៩៨២	ជាសមាជិកក្រុមប្រឹក្សាស្រុក
១៤-	លោកស្រី **ទាវ ស្រីអន**	១៧/០៤/១៩៩០	ជាសមាជិកក្រុមប្រឹក្សាស្រុក
១៥-	លោកស្រី **ឆេង សុឃីម**	០៩/០៩/១៩៨៤	ជាសមាជិកក្រុមប្រឹក្សាស្រុក
១៦-	លោកស្រី **សុខ គន្ធា**	០៩/១០/១៩៨២	ជាសមាជិកក្រុមប្រឹក្សាស្រុក
១៧-	លោក **ស្មន ជ័យ**	០៥/១២/១៩៨៦	ជាសមាជិកក្រុមប្រឹក្សាស្រុក

មាត្រា ២.-

ក្នុងករណីមានសមាជិកក្រុមប្រឹក្សាណាម្នាក់បាត់បង់សមាជិកភាពពីក្រុមប្រឹក្សា ត្រូវអនុវត្តតាមបទប្បញ្ញត្តិនៃមាត្រា ២២ និងមាត្រា ២៣ នៃច្បាប់ស្តីពីការគ្រប់គ្រងរដ្ឋបាលរាជធានី ខេត្ត ក្រុង ស្រុក ខណ្ឌ។

មាត្រា ៣.-

ក្នុងការអនុវត្តការងារ ប្រធាន និងសមាជិកក្រុមប្រឹក្សា**ស្រុកម៉ាឡៃ** **នៃខេត្តបន្ទាយមានជ័យ** ត្រូវអនុវត្តតាមរដ្ឋធម្មនុញ្ញ ច្បាប់ និងលិខិតបទដ្ឋាននានាជាធរមាន។

មាត្រា ៤.-

បទប្បញ្ញត្តិទាំងឡាយណា ដែលមានខ្លឹមសារផ្ទុយនឹងអនុក្រឹត្យនេះ ត្រូវទុកជានិរាករណ៍។

មាត្រា ៥.-

រដ្ឋមន្ត្រីទទួលបន្ទុកទីស្តីការគណៈរដ្ឋមន្ត្រី រដ្ឋមន្ត្រីក្រសួងមហាផ្ទៃ រដ្ឋមន្ត្រីក្រសួងសេដ្ឋកិច្ច និងហិរញ្ញវត្ថុ រដ្ឋមន្ត្រីក្រសួងមុខងារសាធារណៈ រដ្ឋមន្ត្រីគ្រប់ក្រសួង ប្រធានគ្រប់ស្ថាប័នដែលពាក់ព័ន្ធ និងសាមីខ្លួនដូចមានឈ្មោះក្នុងមាត្រា១ខាងលើ ត្រូវទទួលបន្ទុកអនុវត្តអនុក្រឹត្យនេះតាមការកិច្ចរៀងៗខ្លួន ចាប់ពីថ្ងៃចុះហត្ថលេខាតទៅ។

ថ្ងៃ ២ក្ស ៤ រោច ខែ ភដ្ទ្ធ ឆ្នាំកុរ ឯកស័ក ព.ស.២៥៦៣
ធ្វើនៅរាជធានីភ្នំពេញ ថ្ងៃទី១០ ខែ ២ធ្ន ឆ្នាំ២០១៩

នាយករដ្ឋមន្ត្រី

សម្តេចអគ្គមហាសេនាបតីតេជោ ហ៊ុន សែន

កន្លែងទទួល:
- ក្រសួងព្រះបរមរាជវាំង
- អគ្គលេខាធិការដ្ឋានក្រុមប្រឹក្សាធម្មនុញ្ញ
- អគ្គលេខាធិការដ្ឋានព្រឹទ្ធសភា
- អគ្គលេខាធិការដ្ឋានរដ្ឋសភា
- ខុទ្ទកាល័យសម្តេចនាយករដ្ឋមន្ត្រី
- ខុទ្ទកាល័យឧបនាយករដ្ឋមន្ត្រី
- គណៈកម្មាធិការជាតិរៀបចំការបោះឆ្នោត
- ដូចមាត្រា ៥
- រាជកិច្ច
- ឯកសារ - កាលប្បវត្តិ

ព្រះរាជាណាចក្រកម្ពុជា

ជាតិ សាសនា ព្រះមហាក្សត្រ

រាជរដ្ឋាភិបាលកម្ពុជា
លេខ: ...

អនុក្រឹត្យ
ស្តីពី
ការទទួលស្គាល់សមាសភាពក្រុមប្រឹក្សាក្រុងចោ៉យម៉ែត នៃខេត្តបន្ទាយមានជ័យ

រាជរដ្ឋាភិបាល

- បានឃើញរដ្ឋធម្មនុញ្ញ នៃព្រះរាជាណាចក្រកម្ពុជា
- បានឃើញព្រះរាជក្រឹត្យលេខ នស/រកត/០៩១៨/៩២៥ ចុះថ្ងៃទី០៦ ខែកញ្ញា ឆ្នាំ២០១៨ ស្តីពីការតែងតាំងរាជរដ្ឋាភិបាលនៃព្រះរាជាណាចក្រកម្ពុជា
- បានឃើញព្រះរាជក្រមលេខ នស/រកម/០៦១៨/០១២ ចុះថ្ងៃទី២៨ ខែមិថុនា ឆ្នាំ២០១៨ ដែលប្រកាសឲ្យប្រើច្បាប់ស្តីពីការរៀបចំ និងការប្រព្រឹត្តទៅ នៃគណៈរដ្ឋមន្ត្រី
- បានឃើញព្រះរាជក្រមលេខ នស/រកម/០១៩៦/០៨ ចុះថ្ងៃទី២៤ ខែមករា ឆ្នាំ១៩៩៦ ដែលប្រកាសឲ្យប្រើច្បាប់ស្តីពីការបង្កើតក្រសួងមហាផ្ទៃ
- បានឃើញព្រះរាជក្រមលេខ នស/រកម/០៥០៨/០១៧ ចុះថ្ងៃទី២៤ ខែឧសភា ឆ្នាំ២០០៨ ដែលប្រកាសឲ្យប្រើច្បាប់ស្តីពីការគ្រប់គ្រងរដ្ឋបាលរាជធានី ខេត្ត ក្រុង ស្រុក ខណ្ឌ
- បានឃើញព្រះរាជក្រមលេខ នស/រកម/០៥០៨/០១៨ ចុះថ្ងៃទី២៤ ខែឧសភា ឆ្នាំ២០០៨ ដែលប្រកាសឲ្យប្រើច្បាប់ស្តីពីការបោះឆ្នោតជ្រើសរើសក្រុមប្រឹក្សារាជធានី ក្រុមប្រឹក្សាខេត្ត ក្រុមប្រឹក្សាក្រុង ក្រុមប្រឹក្សាស្រុក ក្រុមប្រឹក្សាខណ្ឌ
- បានឃើញព្រះរាជក្រមលេខ នស/រកម/០១១៩/០០៣ ចុះថ្ងៃទី២៤ ខែមករា ឆ្នាំ២០១៩ ដែលប្រកាសឲ្យប្រើច្បាប់ស្តីពីវិសោធនកម្មច្បាប់ស្តីពីការបោះឆ្នោតជ្រើសរើសក្រុមប្រឹក្សារាជធានី ក្រុមប្រឹក្សាខេត្ត ក្រុមប្រឹក្សាក្រុង ក្រុមប្រឹក្សាស្រុក ក្រុមប្រឹក្សាខណ្ឌ
- បានឃើញព្រះរាជក្រមលេខ នស/រកម/០១១៩/០០៤ ចុះថ្ងៃទី២៤ ខែមករា ឆ្នាំ២០១៩ ដែលប្រកាសឲ្យប្រើច្បាប់ស្តីពីវិសោធនកម្មច្បាប់ស្តីពីការគ្រប់គ្រងរដ្ឋបាលរាជធានី ខេត្ត ក្រុង ស្រុក ខណ្ឌ
- បានឃើញព្រះរាជក្រឹត្យលេខ នស/រកត/០៥០៩/៥៧៣ ចុះថ្ងៃទី២៨ ខែឧសភា ឆ្នាំ២០០៩ ស្តីពីការកំណត់ការទទួលស្គាល់សមាសភាពសមាជិកក្រុមប្រឹក្សារាជធានី ក្រុមប្រឹក្សាខេត្ត ក្រុមប្រឹក្សាក្រុង ក្រុមប្រឹក្សាស្រុក ក្រុមប្រឹក្សាខណ្ឌ
- បានឃើញអនុក្រឹត្យលេខ ២២ អនក្រ.បក ចុះថ្ងៃទី២៥ ខែមករា ឆ្នាំ២០១៩ ស្តីពីការកំណត់ចំនួនសមាជិកក្រុមប្រឹក្សារាជធានីភ្នំពេញ ក្រុមប្រឹក្សាខេត្ត ក្រុមប្រឹក្សាក្រុង ក្រុមប្រឹក្សាស្រុក ក្រុមប្រឹក្សាខណ្ឌ សម្រាប់អាណត្តិទី៣

- បានឃើញអនុក្រឹត្យលេខ ១០៩ អនក្រ.បក ចុះថ្ងៃទី១៩ ខែសីហា ឆ្នាំ២០១៥ ស្តីពីការរៀបចំ និងការប្រព្រឹត្តទៅនៃក្រសួងមហាផ្ទៃ
- បានឃើញសេចក្តីសម្រេចរបស់គណៈកម្មាធិការជាតិរៀបចំការបោះឆ្នោតលេខ ៣៧៧ គ.ជ.ប.ស.ស.រ ចុះថ្ងៃទី០៥ ខែមិថុនា ឆ្នាំ២០១៩ ស្តីពីការប្រកាសបេក្ខជនជាប់ឆ្នោតជាសមាជិកក្រុមប្រឹក្សា ក្នុងការបោះឆ្នោតជ្រើសរើសក្រុមប្រឹក្សា អាណត្តិទី៣ ឆ្នាំ២០១៩
- យោងតាមសំណើរបស់រដ្ឋមន្ត្រីក្រសួងមហាផ្ទៃ

សម្រេច

មាត្រា ១.-

ត្រូវបានទទួលស្គាល់សមាសភាពក្រុមប្រឹក្សា**ក្រុងប៉ោយប៉ែត នៃខេត្តបន្ទាយមានជ័យ** ក្នុងអាណត្តិទី៣ ដូចមានរាយនាមខាងក្រោម ៖

ល.រ	គោត្តនាម និងនាមខ្លួន	ថ្ងៃខែឆ្នាំកំណើត	មុខតំណែង
១-	លោក **សាន ស៊ាងហ្ស**	១០/០៤/១៩៥៩	ជាប្រធានក្រុមប្រឹក្សាក្រុង
២-	លោក **រដ្ឋ សុខា**	០១/០៣/១៩៥៨	ជាសមាជិកក្រុមប្រឹក្សាក្រុង
៣-	លោក **ហេង ថន**	១៣/០៨/១៩៥៤	ជាសមាជិកក្រុមប្រឹក្សាក្រុង
៤-	លោក **អ៊ុយ ច័ន្ទរិទ្ធ**	០៥/០៣/១៩៨២	ជាសមាជិកក្រុមប្រឹក្សាក្រុង
៥-	លោក **គេម សុជាតិ**	០៨/០៧/១៩៥៨	ជាសមាជិកក្រុមប្រឹក្សាក្រុង
៦-	លោក **សូរ សាវឿន**	១០/១២/១៩៦២	ជាសមាជិកក្រុមប្រឹក្សាក្រុង
៧-	លោក **គៅ សំរេច**	០៨/០៤/១៩៥៧	ជាសមាជិកក្រុមប្រឹក្សាក្រុង
៨-	លោក **តាន់ ឆ្លីមរិទ្ធ**	០១/០៧/១៩៦០	ជាសមាជិកក្រុមប្រឹក្សាក្រុង
៩-	លោកស្រី **ចេង ម៉ុំ**	២៧/១២/១៩៥៨	ជាសមាជិកក្រុមប្រឹក្សាក្រុង
១០-	លោកស្រី **ប៊ុត ស៊ីលន**	០៥/០៥/១៩៥៧	ជាសមាជិកក្រុមប្រឹក្សាក្រុង
១១-	លោក **គង់ សុខ**	១៥/០៧/១៩៤៥	ជាសមាជិកក្រុមប្រឹក្សាក្រុង
១២-	លោក **ជុំ ពៅ**	០២/០៣/១៩៦០	ជាសមាជិកក្រុមប្រឹក្សាក្រុង
១៣-	លោក **លឹម សាមុត**	០៥/១០/១៩៧៣	ជាសមាជិកក្រុមប្រឹក្សាក្រុង
១៤-	លោកស្រី **រុន រចនា**	០៥/០៥/១៩៩១	ជាសមាជិកក្រុមប្រឹក្សាក្រុង
១៥-	លោក **ឈឹម គន្ធា**	២៥/០៨/១៩៨២	ជាសមាជិកក្រុមប្រឹក្សាក្រុង
១៦-	លោក **ឡាច ប៊ុនលឹម**	១៥/០៨/១៩៧៥	ជាសមាជិកក្រុមប្រឹក្សាក្រុង
១៧-	លោក **សេង រ៉ែន**	០១/០២/១៩៦៥	ជាសមាជិកក្រុមប្រឹក្សាក្រុង
១៨-	លោក **សាន គេង**	០៧/០៩/១៩៦៦	ជាសមាជិកក្រុមប្រឹក្សាក្រុង
១៩-	លោក **អ៊ុំ ម៉ាក**	១១/០១/១៩៥១	ជាសមាជិកក្រុមប្រឹក្សាក្រុង

មាត្រា ២.-

ក្នុងករណីមានសមាជិកក្រុមប្រឹក្សាណាម្នាក់បាត់បង់សមាជិកភាពពីក្រុមប្រឹក្សា ត្រូវអនុវត្តតាមបទប្បញ្ញត្តិនៃមាត្រា ២២ និងមាត្រា ២៣ នៃច្បាប់ស្តីពីការគ្រប់គ្រងរដ្ឋបាលរាជធានី ខេត្ត ក្រុង ស្រុក ខណ្ឌ។

មាត្រា ៣.-

ក្នុងការអនុវត្តការងារ ប្រធាន និងសមាជិកក្រុមប្រឹក្សា**ក្រុងប៉ោយប៉ែត នៃខេត្តបន្ទាយមានជ័យ** ត្រូវអនុវត្តតាមរដ្ឋធម្មនុញ្ញ ច្បាប់ និងលិខិតបទដ្ឋាននានាជាធរមាន។

មាត្រា ៤.-

បទប្បញ្ញត្តិទាំងឡាយណា ដែលមានខ្លឹមសារផ្ទុយនឹងអនុក្រឹត្យនេះ ត្រូវទុកជានិរាករណ៍។

មាត្រា ៥.-

រដ្ឋមន្ត្រីទទួលបន្ទុកទីស្តីការគណៈរដ្ឋមន្ត្រី រដ្ឋមន្ត្រីក្រសួងមហាផ្ទៃ រដ្ឋមន្ត្រីក្រសួងសេដ្ឋកិច្ច និងហិរញ្ញវត្ថុ រដ្ឋមន្ត្រីក្រសួងមុខងារសាធារណៈ រដ្ឋមន្ត្រីគ្រប់ក្រសួង ប្រធានគ្រប់ស្ថាប័នដែលពាក់ព័ន្ធ និងសាមីខ្លួនដូចមានឈ្មោះក្នុងមាត្រា១ខាងលើ ត្រូវទទួលបន្ទុកអនុវត្តអនុក្រឹត្យនេះតាមភារកិច្ចរៀងៗខ្លួន ចាប់ពីថ្ងៃចុះហត្ថលេខាតទៅ។

ថ្ងៃ ៥រ ៤កើត ខែ ១០ ឆ្នាំកុរ ឯកស័ក ព.ស.២៥៦៣
ធ្វើនៅរាជធានីភ្នំពេញ ថ្ងៃទី ១០ ខែ ២ ១ ឆ្នាំ២០១៩

នាយករដ្ឋមន្ត្រី

សម្តេចអគ្គមហាសេនាបតីតេជោ ហ៊ុន សែន

កន្លែងទទួល:
- ក្រសួងព្រះបរមរាជវាំង
- អគ្គលេខាធិការដ្ឋានក្រុមប្រឹក្សាធម្មនុញ្ញ
- អគ្គលេខាធិការដ្ឋានព្រឹទ្ធសភា
- អគ្គលេខាធិការដ្ឋានរដ្ឋសភា
- ឧកញ្ញាការិយាល័យសម្តេចនាយករដ្ឋមន្ត្រី
- ឧកញ្ញាការិយាល័យឧបនាយករដ្ឋមន្ត្រី
- គណៈកម្មាធិការជាតិរៀបចំការបោះឆ្នោត
- ដូចមាត្រា ៥
- រាជកិច្ច
- ឯកសារ - កាលប្បវត្តិ

ព្រះរាជាណាចក្រកម្ពុជា

ជាតិ សាសនា ព្រះមហាក្សត្រ

រាជរដ្ឋាភិបាលកម្ពុជា
លេខ:.ម.ន.ន.ន.ក្រ.ជ

អនុក្រឹត្យ
ស្តីពី
ការទទួលស្គាល់សមាសភាពក្រុមប្រឹក្សាស្រុកបាណន់ នៃខេត្តបាត់ដំបង

រាជរដ្ឋាភិបាល

- បានឃើញរដ្ឋធម្មនុញ្ញ នៃព្រះរាជាណាចក្រកម្ពុជា
- បានឃើញព្រះរាជក្រឹត្យលេខ នស/រកត/០៩១៨/៩២៥ ចុះថ្ងៃទី០៦ ខែកញ្ញា ឆ្នាំ២០១៨ ស្តីពីការតែងតាំងរាជរដ្ឋាភិបាលនៃព្រះរាជាណាចក្រកម្ពុជា
- បានឃើញព្រះរាជក្រមលេខ នស/រកម/០៦១៨/០១២ ចុះថ្ងៃទី២៨ ខែមិថុនា ឆ្នាំ២០១៨ ដែលប្រកាសឲ្យប្រើច្បាប់ស្តីពីការរៀបចំ និងការប្រព្រឹត្តទៅ នៃគណៈរដ្ឋមន្ត្រី
- បានឃើញព្រះរាជក្រមលេខ នស/រកម/០១៩៦/០៨ ចុះថ្ងៃទី២៤ ខែមករា ឆ្នាំ១៩៩៦ ដែលប្រកាសឲ្យប្រើច្បាប់ស្តីពីការបង្កើតក្រសួងមហាផ្ទៃ
- បានឃើញព្រះរាជក្រមលេខ នស/រកម/០៥០៨/០១៧ ចុះថ្ងៃទី២៤ ខែឧសភា ឆ្នាំ២០០៨ ដែលប្រកាសឲ្យប្រើច្បាប់ស្តីពីការគ្រប់គ្រងរដ្ឋបាលរាជធានី ខេត្ត ក្រុង ស្រុក ខណ្ឌ
- បានឃើញព្រះរាជក្រមលេខ នស/រកម/០៥០៨/០១៨ ចុះថ្ងៃទី២៤ ខែឧសភា ឆ្នាំ២០០៨ ដែលប្រកាសឲ្យប្រើច្បាប់ស្តីពីការបោះឆ្នោតជ្រើសរើសក្រុមប្រឹក្សារាជធានី ក្រុមប្រឹក្សាខេត្ត ក្រុមប្រឹក្សាក្រុង ក្រុមប្រឹក្សាស្រុក ក្រុមប្រឹក្សាខណ្ឌ
- បានឃើញព្រះរាជក្រមលេខ នស/រកម/០១១៩/០០៣ ចុះថ្ងៃទី២៤ ខែមករា ឆ្នាំ២០១៩ ដែលប្រកាសឲ្យប្រើច្បាប់ស្តីពីវិសោធនកម្មច្បាប់ស្តីពីការបោះឆ្នោតជ្រើសរើសក្រុមប្រឹក្សារាជធានី ក្រុមប្រឹក្សាខេត្ត ក្រុមប្រឹក្សាក្រុង ក្រុមប្រឹក្សាស្រុក ក្រុមប្រឹក្សាខណ្ឌ
- បានឃើញព្រះរាជក្រមលេខ នស/រកម/០១១៩/០០៤ ចុះថ្ងៃទី២៤ ខែមករា ឆ្នាំ២០១៩ ដែលប្រកាសឲ្យប្រើច្បាប់ស្តីពីវិសោធនកម្មច្បាប់ស្តីពីការគ្រប់គ្រងរដ្ឋបាលរាជធានី ខេត្ត ក្រុង ស្រុក ខណ្ឌ
- បានឃើញព្រះរាជក្រឹត្យលេខ នស/រកត/០៥០៩/៥៧៣ ចុះថ្ងៃទី២៨ ខែឧសភា ឆ្នាំ២០០៩ ស្តីពីការកំណត់ការទទួលស្គាល់សមាសភាពសមាជិកក្រុមប្រឹក្សារាជធានី ក្រុមប្រឹក្សាខេត្ត ក្រុមប្រឹក្សាក្រុង ក្រុមប្រឹក្សាស្រុក ក្រុមប្រឹក្សាខណ្ឌ
- បានឃើញអនុក្រឹត្យលេខ ២២ អនក្រ.បក ចុះថ្ងៃទី២៥ ខែមករា ឆ្នាំ២០១៩ ស្តីពីការកំណត់ចំនួនសមាជិកក្រុមប្រឹក្សារាជធានីភ្នំពេញ ក្រុមប្រឹក្សាខេត្ត ក្រុមប្រឹក្សាក្រុង ក្រុមប្រឹក្សាស្រុក ក្រុមប្រឹក្សាខណ្ឌ សម្រាប់អាណត្តិទី៣

- បានឃើញអនុក្រឹត្យលេខ ១០៩ អនក្រ.បក ចុះថ្ងៃទី១៩ ខែសីហា ឆ្នាំ២០១៥ ស្តីពីការរៀបចំ និងការប្រព្រឹត្តទៅនៃក្រសួងមហាផ្ទៃ
- បានឃើញសេចក្តីសម្រេចរបស់គណៈកម្មាធិការជាតិរៀបចំការបោះឆ្នោតលេខ ៣៧៧ គ.ជ.ប.ស.ស.រ ចុះថ្ងៃទី០៥ ខែមិថុនា ឆ្នាំ២០១៩ ស្តីពីការប្រកាសបេក្ខជនជាប់ឆ្នោតជាសមាជិកក្រុមប្រឹក្សា ក្នុងការបោះឆ្នោតជ្រើសរើសក្រុមប្រឹក្សា អាណត្តិទី៣ ឆ្នាំ២០១៩
- យោងតាមសំណើរបស់រដ្ឋមន្ត្រីក្រសួងមហាផ្ទៃ

សម្រេច

មាត្រា ១.-

ត្រូវបានទទួលស្គាល់សមាសភាពក្រុមប្រឹក្សា**ស្រុកបាណន់ នៃខេត្តបាត់ដំបង** ក្នុងអាណត្តិទី៣ ដូចមានរាយនាមខាងក្រោម ៖

ល.រ	គោត្តនាម និងនាមខ្លួន	ថ្ងៃខែឆ្នាំកំណើត	មុខតំណែង
១-	លោក **ជុំ ញ៉ូ**	៣១/០៧/១៩៥៨	ជាប្រធានក្រុមប្រឹក្សាស្រុក
២-	លោកស្រី **ទាជ ឫទ្ធានី**	១២/០១/១៩៦១	ជាសមាជិកក្រុមប្រឹក្សាស្រុក
៣-	លោក **ម៉ែម សារដ្ឋ**	១១/០៧/១៩៥៦	ជាសមាជិកក្រុមប្រឹក្សាស្រុក
៤-	លោក **ហ៊ឹម ឆុងលី**	២០/០៥/១៩៥៤	ជាសមាជិកក្រុមប្រឹក្សាស្រុក
៥-	លោក **អ៊ុង ប៊ុនជយ**	០១/០១/១៩៥៨	ជាសមាជិកក្រុមប្រឹក្សាស្រុក
៦-	លោក **ម៉ីង លួម**	០៩/០២/១៩៥៥	ជាសមាជិកក្រុមប្រឹក្សាស្រុក
៧-	លោក **លី សាលឿម**	០៣/០៧/១៩៤៩	ជាសមាជិកក្រុមប្រឹក្សាស្រុក
៨-	លោក **ហ៊ីត ច័ន្ទថា**	១២/០៥/១៩៥៤	ជាសមាជិកក្រុមប្រឹក្សាស្រុក
៩-	លោក **ស៊ិន សំអាត**	០៥/០២/១៩៥៦	ជាសមាជិកក្រុមប្រឹក្សាស្រុក
១០-	លោក **អ៊ុយ ពន្លឺ**	០២/០៤/១៩៦១	ជាសមាជិកក្រុមប្រឹក្សាស្រុក
១១-	លោក **សោម ឡុងឌី**	២០/០៧/១៩៥៧	ជាសមាជិកក្រុមប្រឹក្សាស្រុក
១២-	លោក **ង៉ាង ឈួត**	០៥/០៣/១៩៥២	ជាសមាជិកក្រុមប្រឹក្សាស្រុក
១៣-	លោក **មឿត ឥណ្ណា**	១០/០២/១៩៧២	ជាសមាជិកក្រុមប្រឹក្សាស្រុក
១៤-	លោកស្រី **ឈាន សៅរដ្ឋ**	១១/០៥/១៩៨៥	ជាសមាជិកក្រុមប្រឹក្សាស្រុក
១៥-	លោក **ហ៊ីត ទាសនា**	១០/០២/១៩៩១	ជាសមាជិកក្រុមប្រឹក្សាស្រុក
១៦-	លោក **ទេព ហ៊ីង**	២០/០៣/១៩៤២	ជាសមាជិកក្រុមប្រឹក្សាស្រុក
១៧-	លោក **ញ៉ឹក ឈួត**	១០/០៩/១៩៤៧	ជាសមាជិកក្រុមប្រឹក្សាស្រុក
១៨-	លោក **ស៊ិន ប៊ុនណាត**	០១/១១/១៩៦៧	ជាសមាជិកក្រុមប្រឹក្សាស្រុក
១៩-	លោកស្រី **ទាសនា ភក្តី**	០១/១០/១៩៩៣	ជាសមាជិកក្រុមប្រឹក្សាស្រុក

២០-	លោក **កែម ផេងលី**	១០/០៤/១៩៥២	ជាសមាជិកក្រុមប្រឹក្សាស្រុក
២១-	លោកស្រី **ឈួន រចនា**	០៣/០៦/១៩៩៣	ជាសមាជិកក្រុមប្រឹក្សាស្រុក

មាត្រា ២.-

ក្នុងករណីមានសមាជិកក្រុមប្រឹក្សាណាម្នាក់បាត់បង់សមាជិកភាពពីក្រុមប្រឹក្សា ត្រូវអនុវត្តតាមបទប្បញ្ញត្តិនៃមាត្រា ២២ និងមាត្រា ២៣ នៃច្បាប់ស្តីពីការគ្រប់គ្រងរដ្ឋបាលរាជធានី ខេត្ត ក្រុង ស្រុក ខណ្ឌ។

មាត្រា ៣.-

ក្នុងការអនុវត្តការងារ ប្រធាន និងសមាជិកក្រុមប្រឹក្សា**ស្រុកបាណន់ នៃខេត្តបាត់ដំបង** ត្រូវអនុវត្តតាមរដ្ឋធម្មនុញ្ញ ច្បាប់ និងលិខិតបទដ្ឋាននានាជាធរមាន។

មាត្រា ៤.-

បទប្បញ្ញត្តិទាំងឡាយណា ដែលមានខ្លឹមសារផ្ទុយនឹងអនុក្រឹត្យនេះ ត្រូវទុកជានិរាករណ៍។

មាត្រា ៥.-

រដ្ឋមន្ត្រីទទួលបន្ទុកទីស្តីការគណៈរដ្ឋមន្ត្រី រដ្ឋមន្ត្រីក្រសួងមហាផ្ទៃ រដ្ឋមន្ត្រីក្រសួងសេដ្ឋកិច្ច និងហិរញ្ញវត្ថុ រដ្ឋមន្ត្រីក្រសួងមុខងារសាធារណៈ រដ្ឋមន្ត្រីគ្រប់ក្រសួង ប្រធានគ្រប់ស្ថាប័នដែលពាក់ព័ន្ធ និងសាមីខ្លួនដូចមានឈ្មោះក្នុងមាត្រា១ខាងលើ ត្រូវទទួលបន្ទុកអនុវត្តអនុក្រឹត្យនេះតាមការកិច្ចរៀងៗខ្លួន ចាប់ពីថ្ងៃចុះហត្ថលេខាតទៅ។

ថ្ងៃ ចន្ទ ៩ កើត ខែ ផល្គុន ឆ្នាំកុរ ឯកស័ក ព.ស.២៥៦៣
ធ្វើនៅរាជធានីភ្នំពេញ ថ្ងៃទី ១០ ខែ មីនា ឆ្នាំ២០១៩
នាយករដ្ឋមន្ត្រី

សម្តេចអគ្គមហាសេនាបតីតេជោ ហ៊ុន សែន

កន្លែងទទួល:
- ក្រសួងព្រះបរមរាជវាំង
- អគ្គលេខាធិការដ្ឋានក្រុមប្រឹក្សាធម្មនុញ្ញ
- អគ្គលេខាធិការដ្ឋានព្រឹទ្ធសភា
- អគ្គលេខាធិការដ្ឋានរដ្ឋសភា
- ឧត្តមក្រសួងសម្តេចនាយករដ្ឋមន្ត្រី
- ឧត្តមក្រសួងឧបនាយករដ្ឋមន្ត្រី
- គណៈកម្មាធិការជាតិរៀបចំការបោះឆ្នោត
- ដូចមាត្រា ៥
- រាជកិច្ច
- ឯកសារ - កាលប្បវត្តិ

ព្រះរាជាណាចក្រកម្ពុជា

ជាតិ សាសនា ព្រះមហាក្សត្រ

រាជរដ្ឋាភិបាលកម្ពុជា
លេខ:..៤៨០.អនក្រ.ត

អនុក្រឹត្យ
ស្តីពី
ការទទួលស្គាល់សមាសភាពក្រុមប្រឹក្សាស្រុកថ្មគោល នៃខេត្តបាត់ដំបង

រាជរដ្ឋាភិបាល

- បានឃើញរដ្ឋធម្មនុញ្ញ នៃព្រះរាជាណាចក្រកម្ពុជា
- បានឃើញព្រះរាជក្រឹត្យលេខ នស/រកត/០៩១៨/៩២៥ ចុះថ្ងៃទី០៦ ខែកញ្ញា ឆ្នាំ២០១៨ ស្តីពីការតែងតាំងរាជរដ្ឋាភិបាលនៃព្រះរាជាណាចក្រកម្ពុជា
- បានឃើញព្រះរាជក្រមលេខ នស/រកម/០៦១៨/០១២ ចុះថ្ងៃទី២៨ ខែមិថុនា ឆ្នាំ២០១៨ ដែលប្រកាសឲ្យប្រើច្បាប់ស្តីពីការរៀបចំ និងការប្រព្រឹត្តទៅ នៃគណៈរដ្ឋមន្ត្រី
- បានឃើញព្រះរាជក្រមលេខ នស/រកម/០១៩៦/០៨ ចុះថ្ងៃទី២៤ ខែមករា ឆ្នាំ១៩៩៦ ដែលប្រកាសឲ្យប្រើច្បាប់ស្តីពីការបង្កើតក្រសួងមហាផ្ទៃ
- បានឃើញព្រះរាជក្រមលេខ នស/រកម/០៥០៨/០១៧ ចុះថ្ងៃទី២៤ ខែឧសភា ឆ្នាំ២០០៨ ដែលប្រកាសឲ្យប្រើច្បាប់ស្តីពីការគ្រប់គ្រងរដ្ឋបាលរាជធានី ខេត្ត ក្រុង ស្រុក ខណ្ឌ
- បានឃើញព្រះរាជក្រមលេខ នស/រកម/០៥០៨/០១៨ ចុះថ្ងៃទី២៤ ខែឧសភា ឆ្នាំ២០០៨ ដែលប្រកាសឲ្យប្រើច្បាប់ស្តីពីការបោះឆ្នោតជ្រើសរើសក្រុមប្រឹក្សារាជធានី ក្រុមប្រឹក្សាខេត្ត ក្រុមប្រឹក្សាក្រុង ក្រុមប្រឹក្សាស្រុក ក្រុមប្រឹក្សាខណ្ឌ
- បានឃើញព្រះរាជក្រមលេខ នស/រកម/០១១៩/០០៣ ចុះថ្ងៃទី២៤ ខែមករា ឆ្នាំ២០១៩ ដែលប្រកាសឲ្យប្រើច្បាប់ស្តីពីវិសោធនកម្មច្បាប់ស្តីពីការបោះឆ្នោតជ្រើសរើសក្រុមប្រឹក្សារាជធានី ក្រុមប្រឹក្សាខេត្ត ក្រុមប្រឹក្សាក្រុង ក្រុមប្រឹក្សាស្រុក ក្រុមប្រឹក្សាខណ្ឌ
- បានឃើញព្រះរាជក្រមលេខ នស/រកម/០១១៩/០០៤ ចុះថ្ងៃទី២៤ ខែមករា ឆ្នាំ២០១៩ ដែលប្រកាសឲ្យប្រើច្បាប់ស្តីពីវិសោធនកម្មច្បាប់ស្តីពីការគ្រប់គ្រងរដ្ឋបាលរាជធានី ខេត្ត ក្រុង ស្រុក ខណ្ឌ
- បានឃើញព្រះរាជក្រឹត្យលេខ នស/រកត/០៥០៩/៥៧៣ ចុះថ្ងៃទី២៨ ខែឧសភា ឆ្នាំ២០០៩ ស្តីពីការកំណត់ការទទួលស្គាល់សមាសភាពសមាជិកក្រុមប្រឹក្សារាជធានី ក្រុមប្រឹក្សាខេត្ត ក្រុមប្រឹក្សាក្រុង ក្រុមប្រឹក្សាស្រុក ក្រុមប្រឹក្សាខណ្ឌ
- បានឃើញអនុក្រឹត្យលេខ ២២ អនក្រ.បក ចុះថ្ងៃទី២៥ ខែមករា ឆ្នាំ២០១៩ ស្តីពីការកំណត់ចំនួនសមាជិកក្រុមប្រឹក្សារាជធានីភ្នំពេញ ក្រុមប្រឹក្សាខេត្ត ក្រុមប្រឹក្សាក្រុង ក្រុមប្រឹក្សាស្រុក ក្រុមប្រឹក្សាខណ្ឌ សម្រាប់អាណត្តិទី៣

- បានឃើញអនុក្រឹត្យលេខ ១០៩ អនក្រ.បក ចុះថ្ងៃទី១៩ ខែសីហា ឆ្នាំ២០១៥ ស្តីពីការរៀបចំ និងការប្រព្រឹត្តទៅនៃក្រសួងមហាផ្ទៃ
- បានឃើញសេចក្តីសម្រេចរបស់គណៈកម្មាធិការជាតិរៀបចំការបោះឆ្នោតលេខ ៣៧៧ គ.ជ.ប.ស.ស.រ ចុះថ្ងៃទី០៥ ខែមិថុនា ឆ្នាំ២០១៩ ស្តីពីការប្រកាសបេក្ខជនជាប់ឆ្នោតជាសមាជិកក្រុមប្រឹក្សា ក្នុងការបោះឆ្នោតជ្រើសរើសក្រុមប្រឹក្សា អាណត្តិទី៣ ឆ្នាំ២០១៩
- យោងតាមសំណើរបស់រដ្ឋមន្ត្រីក្រសួងមហាផ្ទៃ

សម្រេច

មាត្រា ១.-

ត្រូវបានទទួលស្គាល់សមាសភាពក្រុមប្រឹក្សា**ស្រុកថ្មគោល នៃខេត្តបាត់ដំបង** ក្នុងអាណត្តិទី៣ ដូចមានរាយនាមខាងក្រោម ៖

ល.រ	គោត្តនាម និងនាមខ្លួន	ថ្ងៃខែឆ្នាំកំណើត	មុខតំណែង
១-	លោក **អ៊ូច អ៊ាង**	២៤/០៧/១៩៥០	ជាប្រធានក្រុមប្រឹក្សាស្រុក
២-	លោក **សម ណេង**	១៥/០៤/១៩៥៥	ជាសមាជិកក្រុមប្រឹក្សាស្រុក
៣-	លោក **ឆង់ លី**	០១/០១/១៩៦០	ជាសមាជិកក្រុមប្រឹក្សាស្រុក
៤-	លោក **ម៉ន ចេក**	១៥/០១/១៩៥៩	ជាសមាជិកក្រុមប្រឹក្សាស្រុក
៥-	លោក **អ៊ាង សារ៉ុម**	០១/០២/១៩៥៤	ជាសមាជិកក្រុមប្រឹក្សាស្រុក
៦-	លោក **ម៉ក់ សុខុន**	០១/០១/១៩៥០	ជាសមាជិកក្រុមប្រឹក្សាស្រុក
៧-	លោក **យឹន សុខា**	០១/០១/១៩៥២	ជាសមាជិកក្រុមប្រឹក្សាស្រុក
៨-	លោក **អ៊ូ ញ្ញើង**	២៧/០១/១៩៥៦	ជាសមាជិកក្រុមប្រឹក្សាស្រុក
៩-	លោកស្រី **ឃួន សារ៉ែន**	០៥/១០/១៩៥២	ជាសមាជិកក្រុមប្រឹក្សាស្រុក
១០-	លោក **យ៉ុន សាវ៉ៀត**	០១/០៦/១៩៥៧	ជាសមាជិកក្រុមប្រឹក្សាស្រុក
១១-	លោកស្រី **រស់ ស៊ីថា**	២៩/០១/១៩៥៩	ជាសមាជិកក្រុមប្រឹក្សាស្រុក
១២-	លោក **សេង ឆា**	០២/០៤/១៩៧០	ជាសមាជិកក្រុមប្រឹក្សាស្រុក
១៣-	លោក **នឹម ស៊ីណារ៉ា**	០១/០១/១៩៧៣	ជាសមាជិកក្រុមប្រឹក្សាស្រុក
១៤-	លោក **ឈឿន ហេង**	២១/០១/១៩៥៣	ជាសមាជិកក្រុមប្រឹក្សាស្រុក
១៥-	លោក **សាន់ ឈង**	១៥/០៣/១៩៥៦	ជាសមាជិកក្រុមប្រឹក្សាស្រុក
១៦-	លោក **អ៊ុយ អង់**	០៦/០២/១៩៥៣	ជាសមាជិកក្រុមប្រឹក្សាស្រុក
១៧-	លោកស្រី **សុខ សុភាព**	០២/០៦/១៩៧០	ជាសមាជិកក្រុមប្រឹក្សាស្រុក
១៨-	លោក **មេ ឡើត**	១០/០៧/១៩៥៣	ជាសមាជិកក្រុមប្រឹក្សាស្រុក
១៩-	លោក **ឈន សុវុឌ្ឍី**	០១/០៦/១៩៦៥	ជាសមាជិកក្រុមប្រឹក្សាស្រុក

២០-	លោក **ស៊ីម សៃត**	០២/០២/១៩៤២	ជាសមាជិកក្រុមប្រឹក្សាស្រុក
២១-	លោក **គុយ ហ្ស៊ីង**	១០/១១/១៩៥៥	ជាសមាជិកក្រុមប្រឹក្សាស្រុក

មាត្រា ២.-

ក្នុងករណីមានសមាជិកក្រុមប្រឹក្សាណាម្នាក់បាត់បង់សមាជិកភាពពីក្រុមប្រឹក្សា ត្រូវអនុវត្តតាមបទប្បញ្ញត្តិនៃមាត្រា ២២ និងមាត្រា ២៣ នៃច្បាប់ស្តីពីការគ្រប់គ្រងរដ្ឋបាលរាជធានី ខេត្ត ក្រុង ស្រុក ខណ្ឌ។

មាត្រា ៣.-

ក្នុងការអនុវត្តការងារ ប្រធាន និងសមាជិកក្រុមប្រឹក្សា**ស្រុកថ្មគោល នៃខេត្តបាត់ដំបង** ត្រូវអនុវត្តតាមរដ្ឋធម្មនុញ្ញ ច្បាប់ និងលិខិតបទដ្ឋាននានាជាធរមាន។

មាត្រា ៤.-

បទប្បញ្ញត្តិទាំងឡាយណា ដែលមានខ្លឹមសារផ្ទុយនឹងអនុក្រឹត្យនេះ ត្រូវទុកជានិរាករណ៍។

មាត្រា ៥.-

រដ្ឋមន្ត្រីទទួលបន្ទុកទីស្តីការគណៈរដ្ឋមន្ត្រី រដ្ឋមន្ត្រីក្រសួងមហាផ្ទៃ រដ្ឋមន្ត្រីក្រសួងសេដ្ឋកិច្ច និងហិរញ្ញវត្ថុ រដ្ឋមន្ត្រីក្រសួងមុខងារសាធារណៈ រដ្ឋមន្ត្រីគ្រប់ក្រសួង ប្រធានគ្រប់ស្ថាប័នដែលពាក់ព័ន្ធ និងសាមីខ្លួនដូចមានឈ្មោះក្នុងមាត្រា១ខាងលើ ត្រូវទទួលបន្ទុកអនុវត្តអនុក្រឹត្យនេះតាមការកិច្ចរៀងៗខ្លួន ចាប់ពីថ្ងៃចុះហត្ថលេខាតទៅ។

ថ្ងៃ ចន្ទ ០ កើត ខែ ផល្គុន ឆ្នាំកុរ ឯកស័ក ព.ស.២៥៦៣
ធ្វើនៅរាជធានីភ្នំពេញ ថ្ងៃទី ១០ ខែ មីនា ឆ្នាំ២០១៩

នាយករដ្ឋមន្ត្រី

សម្តេចអគ្គមហាសេនាបតីតេជោ ហ៊ុន សែន

កន្លែងទទួល:
- ក្រសួងព្រះបរមរាជវាំង
- អគ្គលេខាធិការដ្ឋានក្រុមប្រឹក្សាធម្មនុញ្ញ
- អគ្គលេខាធិការដ្ឋានព្រឹទ្ធសភា
- អគ្គលេខាធិការដ្ឋានរដ្ឋសភា
- ឧត្តមក្រសួងសម្តេចនាយករដ្ឋមន្ត្រី
- ឧត្តមក្រសួងឧបនាយករដ្ឋមន្ត្រី
- គណៈកម្មាធិការជាតិរៀបចំការបោះឆ្នោត
- ដូចមាត្រា ៥
- រាជកិច្ច
- ឯកសារ - កាលប្បវត្តិ

ព្រះរាជាណាចក្រកម្ពុជា

ជាតិ សាសនា ព្រះមហាក្សត្រ

រាជរដ្ឋាភិបាលកម្ពុជា
លេខ:..២៥១.អនក្រ.ត

អនុក្រឹត្យ
ស្តីពី
ការទទួលស្គាល់សមាសភាពក្រុមប្រឹក្សាក្រុងបាត់ដំបង នៃខេត្តបាត់ដំបង

រាជរដ្ឋាភិបាល

- បានឃើញរដ្ឋធម្មនុញ្ញ នៃព្រះរាជាណាចក្រកម្ពុជា
- បានឃើញព្រះរាជក្រឹត្យលេខ នស/រកត/០៩១៨/៩២៥ ចុះថ្ងៃទី០៦ ខែកញ្ញា ឆ្នាំ២០១៨ ស្តីពីការតែងតាំងរាជរដ្ឋាភិបាលនៃព្រះរាជាណាចក្រកម្ពុជា
- បានឃើញព្រះរាជក្រមលេខ នស/រកម/០៦១៨/០១២ ចុះថ្ងៃទី២៨ ខែមិថុនា ឆ្នាំ២០១៨ ដែលប្រកាសឲ្យប្រើច្បាប់ស្តីពីការរៀបចំ និងការប្រព្រឹត្តទៅ នៃគណៈរដ្ឋមន្ត្រី
- បានឃើញព្រះរាជក្រមលេខ នស/រកម/០១៩៦/០៨ ចុះថ្ងៃទី២៤ ខែមករា ឆ្នាំ១៩៩៦ ដែលប្រកាសឲ្យប្រើច្បាប់ស្តីពីការបង្កើតក្រសួងមហាផ្ទៃ
- បានឃើញព្រះរាជក្រមលេខ នស/រកម/០៥០៨/០១៧ ចុះថ្ងៃទី២៤ ខែឧសភា ឆ្នាំ២០០៨ ដែលប្រកាសឲ្យប្រើច្បាប់ស្តីពីការគ្រប់គ្រងរដ្ឋបាលរាជធានី ខេត្ត ក្រុង ស្រុក ខណ្ឌ
- បានឃើញព្រះរាជក្រមលេខ នស/រកម/០៥០៨/០១៨ ចុះថ្ងៃទី២៤ ខែឧសភា ឆ្នាំ២០០៨ ដែលប្រកាសឲ្យប្រើច្បាប់ស្តីពីការបោះឆ្នោតជ្រើសរើសក្រុមប្រឹក្សារាជធានី ក្រុមប្រឹក្សាខេត្ត ក្រុមប្រឹក្សាក្រុង ក្រុមប្រឹក្សាស្រុក ក្រុមប្រឹក្សាខណ្ឌ
- បានឃើញព្រះរាជក្រមលេខ នស/រកម/០១១៩/០០៣ ចុះថ្ងៃទី២៤ ខែមករា ឆ្នាំ២០១៩ ដែលប្រកាសឲ្យប្រើច្បាប់ស្តីពីវិសោធនកម្មច្បាប់ស្តីពីការបោះឆ្នោតជ្រើសរើសក្រុមប្រឹក្សារាជធានី ក្រុមប្រឹក្សាខេត្ត ក្រុមប្រឹក្សាក្រុង ក្រុមប្រឹក្សាស្រុក ក្រុមប្រឹក្សាខណ្ឌ
- បានឃើញព្រះរាជក្រមលេខ នស/រកម/០១១៩/០០៤ ចុះថ្ងៃទី២៤ ខែមករា ឆ្នាំ២០១៩ ដែលប្រកាសឲ្យប្រើច្បាប់ស្តីពីវិសោធនកម្មច្បាប់ស្តីពីការគ្រប់គ្រងរដ្ឋបាលរាជធានី ខេត្ត ក្រុង ស្រុក ខណ្ឌ
- បានឃើញព្រះរាជក្រឹត្យលេខ នស/រកត/០៥០៩/៥៧៣ ចុះថ្ងៃទី២៨ ខែឧសភា ឆ្នាំ២០០៩ ស្តីពីការកំណត់ការទទួលស្គាល់សមាសភាពសមាជិកក្រុមប្រឹក្សារាជធានី ក្រុមប្រឹក្សាខេត្ត ក្រុមប្រឹក្សាក្រុង ក្រុមប្រឹក្សាស្រុក ក្រុមប្រឹក្សាខណ្ឌ
- បានឃើញអនុក្រឹត្យលេខ ២២ អនក្រ.បក ចុះថ្ងៃទី២៥ ខែមករា ឆ្នាំ២០១៩ ស្តីពីការកំណត់ចំនួនសមាជិកក្រុមប្រឹក្សារាជធានីភ្នំពេញ ក្រុមប្រឹក្សាខេត្ត ក្រុមប្រឹក្សាក្រុង ក្រុមប្រឹក្សាស្រុក ក្រុមប្រឹក្សាខណ្ឌ សម្រាប់អាណត្តិទី៣

- បានឃើញអនុក្រឹត្យលេខ ១០៩ អនក្រ.បក ចុះថ្ងៃទី១៩ ខែសីហា ឆ្នាំ២០១៥ ស្តីពីការរៀបចំ និងការប្រព្រឹត្តទៅនៃក្រសួងមហាផ្ទៃ
- បានឃើញសេចក្តីសម្រេចរបស់គណៈកម្មាធិការជាតិរៀបចំការបោះឆ្នោតលេខ ៣៧៧ គ.ជ.ប.ស.ស.រ ចុះថ្ងៃទី០៥ ខែមិថុនា ឆ្នាំ២០១៩ ស្តីពីការប្រកាសបេក្ខជនជាប់ឆ្នោតជាសមាជិកក្រុមប្រឹក្សា ក្នុងការបោះឆ្នោតជ្រើសរើសក្រុមប្រឹក្សា អាណត្តិទី៣ ឆ្នាំ២០១៩
- យោងតាមសំណើរបស់រដ្ឋមន្ត្រីក្រសួងមហាផ្ទៃ

សម្រេច

មាត្រា ១.-

ត្រូវបានទទួលស្គាល់សមាសភាពក្រុមប្រឹក្សា**ក្រុងបាត់ដំបង នៃខេត្តបាត់ដំបង** ក្នុងអាណត្តិទី៣ ដូចមានរាយនាមខាងក្រោម ៖

ល.រ	គោត្តនាម និងនាមខ្លួន	ថ្ងៃខែឆ្នាំកំណើត	មុខតំណែង
១-	លោក **អ៊ីម សុខុន**	២១/០២/១៩៥៤	ជាប្រធានក្រុមប្រឹក្សាក្រុង
២-	លោក **ម៉ែន ហាម់**	០៥/០៣/១៩៤៨	ជាសមាជិកក្រុមប្រឹក្សាក្រុង
៣-	លោក **ឃុង រ៉ា**	០១/០១/១៩៥៨	ជាសមាជិកក្រុមប្រឹក្សាក្រុង
៤-	លោក **គល់ លី**	១៥/០១/១៩៤៩	ជាសមាជិកក្រុមប្រឹក្សាក្រុង
៥-	លោកស្រី **អេ អៀង**	០១/០១/១៩៥៩	ជាសមាជិកក្រុមប្រឹក្សាក្រុង
៦-	លោក **ម៉ៀច សុផល**	១៥/០២/១៩៥៤	ជាសមាជិកក្រុមប្រឹក្សាក្រុង
៧-	លោក **សៀ បេន**	២០/១១/១៩៤៧	ជាសមាជិកក្រុមប្រឹក្សាក្រុង
៨-	លោកស្រី **ផាត់ សុខណាង**	១២/០៣/១៩៥១	ជាសមាជិកក្រុមប្រឹក្សាក្រុង
៩-	លោក **ឈឿង ឫទ្ធី**	០៧/០១/១៩៦១	ជាសមាជិកក្រុមប្រឹក្សាក្រុង
១០-	លោក **ផោង ឌី**	១៦/០៣/១៩៥៩	ជាសមាជិកក្រុមប្រឹក្សាក្រុង
១១-	លោក **ទេព បញ្ញា**	២១/០៧/១៩៥៩	ជាសមាជិកក្រុមប្រឹក្សាក្រុង
១២-	លោក **អ៊ឿន សារុន**	០២/០៣/១៩៥៨	ជាសមាជិកក្រុមប្រឹក្សាក្រុង
១៣-	លោក **ហ៊ុន ឃ្ម**	២៥/០៥/១៩៧១	ជាសមាជិកក្រុមប្រឹក្សាក្រុង
១៤-	លោក **ម៉ូល សាវ៉ៀន**	០១/១២/១៩៥៨	ជាសមាជិកក្រុមប្រឹក្សាក្រុង
១៥-	លោក **ឆុន ឌីលីន**	០៨/០៣/១៩៩១	ជាសមាជិកក្រុមប្រឹក្សាក្រុង
១៦-	លោកស្រី **ឈាន លីណា**	០៥/១១/១៩៩៣	ជាសមាជិកក្រុមប្រឹក្សាក្រុង
១៧-	លោកស្រី **ស៊ៀន សៅយ៉ា**	២៣/១០/១៩៨៤	ជាសមាជិកក្រុមប្រឹក្សាក្រុង
១៨-	លោកស្រី **លី អ៊ុមីភាសូម**	១០/០៥/១៩៩៣	ជាសមាជិកក្រុមប្រឹក្សាក្រុង
១៩-	លោក **នាយ ណូ**	០១/០១/១៩៦០	ជាសមាជិកក្រុមប្រឹក្សាក្រុង

២០-	លោក **យ៉ែម សាវ៉ៀត**	១០/១២/១៩៥០	ជាសមាជិកក្រុមប្រឹក្សាក្រុង
២១-	លោក **កែវ ពិសិដ្ឋ**	០៩/០៨/១៩៥០	ជាសមាជិកក្រុមប្រឹក្សាក្រុង

មាត្រា ២.-

ក្នុងករណីមានសមាជិកក្រុមប្រឹក្សាណាម្នាក់បាត់បង់សមាជិកភាពពីក្រុមប្រឹក្សា ត្រូវអនុវត្តតាមបទប្បញ្ញត្តិនៃមាត្រា ២២ និងមាត្រា ២៣ នៃច្បាប់ស្តីពីការគ្រប់គ្រងរដ្ឋបាលរាជធានី ខេត្ត ក្រុង ស្រុក ខណ្ឌ។

មាត្រា ៣.-

ក្នុងការអនុវត្តការងារ ប្រធាន និងសមាជិកក្រុមប្រឹក្សា**ក្រុងបាត់ដំបង នៃខេត្តបាត់ដំបង** ត្រូវអនុវត្តតាមរដ្ឋធម្មនុញ្ញ ច្បាប់ និងលិខិតបទដ្ឋាននានាជាធរមាន។

មាត្រា ៤.-

បទប្បញ្ញត្តិទាំងឡាយណា ដែលមានខ្លឹមសារផ្ទុយនឹងអនុក្រឹត្យនេះ ត្រូវទុកជានិរាករណ៍។

មាត្រា ៥.-

រដ្ឋមន្ត្រីទទួលបន្ទុកទីស្តីការគណៈរដ្ឋមន្ត្រី រដ្ឋមន្ត្រីក្រសួងមហាផ្ទៃ រដ្ឋមន្ត្រីក្រសួងសេដ្ឋកិច្ច និងហិរញ្ញវត្ថុ រដ្ឋមន្ត្រីក្រសួងមុខងារសាធារណៈ រដ្ឋមន្ត្រីគ្រប់ក្រសួង ប្រធានគ្រប់ស្ថាប័នដែលពាក់ព័ន្ធ និងសាមីខ្លួនដូចមានឈ្មោះក្នុងមាត្រា១ខាងលើ ត្រូវទទួលបន្ទុកអនុវត្តអនុក្រឹត្យនេះតាមការកិច្ចរៀងៗខ្លួន ចាប់ពីថ្ងៃចុះហត្ថលេខាតទៅ។

ថ្ងៃ ចន្ទ ៨ កើត ខែ ផល្គុន ឆ្នាំកុរ ឯកស័ក ព.ស.២៥៦៣
ធ្វើនៅរាជធានីភ្នំពេញ ថ្ងៃទី ១០ ខែ មីនា ឆ្នាំ២០១៩

នាយករដ្ឋមន្ត្រី

សម្តេចអគ្គមហាសេនាបតីតេជោ ហ៊ុន សែន

កន្លែងទទួល:
- ក្រសួងព្រះបរមរាជវាំង
- អគ្គលេខាធិការដ្ឋានក្រុមប្រឹក្សាធម្មនុញ្ញ
- អគ្គលេខាធិការដ្ឋានព្រឹទ្ធសភា
- អគ្គលេខាធិការដ្ឋានរដ្ឋសភា
- ឧត្តមាលីយសម្តេចនាយករដ្ឋមន្ត្រី
- ឧត្តមាលីយឧបនាយករដ្ឋមន្ត្រី
- គណៈកម្មាធិការជាតិរៀបចំការបោះឆ្នោត
- ដូចមាត្រា ៥
- រាជកិច្ច
- ឯកសារ - កាលប្បវត្តិ

ព្រះរាជាណាចក្រកម្ពុជា

ជាតិ សាសនា ព្រះមហាក្សត្រ

រាជរដ្ឋាភិបាលកម្ពុជា
លេខ:..២ណ២..អនក្រ.ត

អនុក្រឹត្យ
ស្តីពី
ការទទួលស្គាល់សមាសភាពក្រុមប្រឹក្សាស្រុកបវេល នៃខេត្តបាត់ដំបង

រាជរដ្ឋាភិបាល

- បានឃើញរដ្ឋធម្មនុញ្ញ នៃព្រះរាជាណាចក្រកម្ពុជា
- បានឃើញព្រះរាជក្រឹត្យលេខ នស/រកត/០៩១៨/៩២៥ ចុះថ្ងៃទី០៦ ខែកញ្ញា ឆ្នាំ២០១៨ ស្តីពីការតែងតាំងរាជរដ្ឋាភិបាលនៃព្រះរាជាណាចក្រកម្ពុជា
- បានឃើញព្រះរាជក្រមលេខ នស/រកម/០៦១៨/០១២ ចុះថ្ងៃទី២៨ ខែមិថុនា ឆ្នាំ២០១៨ ដែលប្រកាសឲ្យប្រើច្បាប់ស្តីពីការរៀបចំ និងការប្រព្រឹត្តទៅ នៃគណៈរដ្ឋមន្ត្រី
- បានឃើញព្រះរាជក្រមលេខ នស/រកម/០១៩៦/០៨ ចុះថ្ងៃទី២៤ ខែមករា ឆ្នាំ១៩៩៦ ដែលប្រកាសឲ្យប្រើច្បាប់ស្តីពីការបង្កើតក្រសួងមហាផ្ទៃ
- បានឃើញព្រះរាជក្រមលេខ នស/រកម/០៥០៨/០១៧ ចុះថ្ងៃទី២៤ ខែឧសភា ឆ្នាំ២០០៨ ដែលប្រកាសឲ្យប្រើច្បាប់ស្តីពីការគ្រប់គ្រងរដ្ឋបាលរាជធានី ខេត្ត ក្រុង ស្រុក ខណ្ឌ
- បានឃើញព្រះរាជក្រមលេខ នស/រកម/០៥០៨/០១៨ ចុះថ្ងៃទី២៤ ខែឧសភា ឆ្នាំ២០០៨ ដែលប្រកាសឲ្យប្រើច្បាប់ស្តីពីការបោះឆ្នោតជ្រើសរើសក្រុមប្រឹក្សារាជធានី ក្រុមប្រឹក្សាខេត្ត ក្រុមប្រឹក្សាក្រុង ក្រុមប្រឹក្សាស្រុក ក្រុមប្រឹក្សាខណ្ឌ
- បានឃើញព្រះរាជក្រមលេខ នស/រកម/០១១៩/០០៣ ចុះថ្ងៃទី២៤ ខែមករា ឆ្នាំ២០១៩ ដែលប្រកាសឲ្យប្រើច្បាប់ស្តីពីវិសោធនកម្មច្បាប់ស្តីពីការបោះឆ្នោតជ្រើសរើសក្រុមប្រឹក្សារាជធានី ក្រុមប្រឹក្សាខេត្ត ក្រុមប្រឹក្សាក្រុង ក្រុមប្រឹក្សាស្រុក ក្រុមប្រឹក្សាខណ្ឌ
- បានឃើញព្រះរាជក្រមលេខ នស/រកម/០១១៩/០០៤ ចុះថ្ងៃទី២៤ ខែមករា ឆ្នាំ២០១៩ ដែលប្រកាសឲ្យប្រើច្បាប់ស្តីពីវិសោធនកម្មច្បាប់ស្តីពីការគ្រប់គ្រងរដ្ឋបាលរាជធានី ខេត្ត ក្រុង ស្រុក ខណ្ឌ
- បានឃើញព្រះរាជក្រឹត្យលេខ នស/រកត/០៥០៩/៥៧៣ ចុះថ្ងៃទី២៨ ខែឧសភា ឆ្នាំ២០០៩ ស្តីពីការកំណត់ការទទួលស្គាល់សមាសភាពសមាជិកក្រុមប្រឹក្សារាជធានី ក្រុមប្រឹក្សាខេត្ត ក្រុមប្រឹក្សាក្រុង ក្រុមប្រឹក្សាស្រុក ក្រុមប្រឹក្សាខណ្ឌ
- បានឃើញអនុក្រឹត្យលេខ ២២ អនក្រ.បក ចុះថ្ងៃទី២៥ ខែមករា ឆ្នាំ២០១៩ ស្តីពីការកំណត់ចំនួនសមាជិកក្រុមប្រឹក្សារាជធានីភ្នំពេញ ក្រុមប្រឹក្សាខេត្ត ក្រុមប្រឹក្សាក្រុង ក្រុមប្រឹក្សាស្រុក ក្រុមប្រឹក្សាខណ្ឌ សម្រាប់អាណត្តិទី៣

- បានឃើញអនុក្រឹត្យលេខ ១០៩ អនក្រ.បក ចុះថ្ងៃទី១៩ ខែសីហា ឆ្នាំ២០១៥ ស្តីពីការរៀបចំ និងការប្រព្រឹត្តទៅនៃក្រសួងមហាផ្ទៃ
- បានឃើញសេចក្តីសម្រេចរបស់គណៈកម្មាធិការជាតិរៀបចំការបោះឆ្នោតលេខ ៣៧៧ គ.ជ.ប.ស.ស.រ ចុះថ្ងៃទី០៥ ខែមិថុនា ឆ្នាំ២០១៩ ស្តីពីការប្រកាសបេក្ខជនជាប់ឆ្នោតជាសមាជិកក្រុមប្រឹក្សា ក្នុងការបោះឆ្នោតជ្រើសរើសក្រុមប្រឹក្សា អាណត្តិទី៣ ឆ្នាំ២០១៩
- យោងតាមសំណើរបស់រដ្ឋមន្ត្រីក្រសួងមហាផ្ទៃ

សម្រេច

មាត្រា ១.-

ត្រូវបានទទួលស្គាល់សមាសភាពក្រុមប្រឹក្សា**ស្រុកបវេល នៃខេត្តបាត់ដំបង** ក្នុងអាណត្តិទី៣ ដូចមានរាយនាមខាងក្រោម ៖

ល.រ	គោត្តនាម និងនាមខ្លួន	ថ្ងៃខែឆ្នាំកំណើត	មុខតំណែង
១-	លោក **ទិន ហ្ស៊ីត**	០៧/០៥/១៩៦៣	ជាប្រធានក្រុមប្រឹក្សាស្រុក
២-	លោក **ទិន រ៉ែម**	១៣/០៥/១៩៥២	ជាសមាជិកក្រុមប្រឹក្សាស្រុក
៣-	លោកស្រី **រស់ សុគុណា**	២០/០១/១៩៥៤	ជាសមាជិកក្រុមប្រឹក្សាស្រុក
៤-	លោកស្រី **ស្ងួន សាវ៉ាន**	១០/០១/១៩៥៦	ជាសមាជិកក្រុមប្រឹក្សាស្រុក
៥-	លោក **ភូម សុផា**	០៥/១១/១៩៥៦	ជាសមាជិកក្រុមប្រឹក្សាស្រុក
៦-	លោក **ចាយ សាវ៉េន**	០៥/០២/១៩៥៦	ជាសមាជិកក្រុមប្រឹក្សាស្រុក
៧-	លោក **តាំង ភិមរ៉ៃ**	០៧/១០/១៩៤៨	ជាសមាជិកក្រុមប្រឹក្សាស្រុក
៨-	លោកស្រី **ឡឿ សាវ៉ាន**	០១/០២/១៩៨៤	ជាសមាជិកក្រុមប្រឹក្សាស្រុក
៩-	លោក **ញ៉ែម សារ៉ុំ**	០៦/០៦/១៩៦៩	ជាសមាជិកក្រុមប្រឹក្សាស្រុក
១០-	លោក **សោ លី**	០៩/០៣/១៩៥១	ជាសមាជិកក្រុមប្រឹក្សាស្រុក
១១-	លោក **ហ្ស៊ូ ម៉ាម់**	០៤/០៦/១៩៥៩	ជាសមាជិកក្រុមប្រឹក្សាស្រុក
១២-	លោក **ឆាត់ ប៊ុនថាំ**	០៦/០៦/១៩៥២	ជាសមាជិកក្រុមប្រឹក្សាស្រុក
១៣-	លោកស្រី **ឈុន កញ្ញា**	០៧/០៩/១៩៧៤	ជាសមាជិកក្រុមប្រឹក្សាស្រុក
១៤-	លោក **ទុត សុផុន**	០៥/០៦/១៩៨១	ជាសមាជិកក្រុមប្រឹក្សាស្រុក
១៥-	លោក **ង៉ាល់ មុនី**	១១/១១/១៩៨២	ជាសមាជិកក្រុមប្រឹក្សាស្រុក
១៦-	លោក **លេង លី**	០១/០៤/១៩៨៨	ជាសមាជិកក្រុមប្រឹក្សាស្រុក
១៧-	លោក **ជុន អ៊ុយត្រាយ**	១១/០១/១៩៨៦	ជាសមាជិកក្រុមប្រឹក្សាស្រុក
១៨-	លោក **អាត សិលា**	០២/០៣/១៩៩២	ជាសមាជិកក្រុមប្រឹក្សាស្រុក
១៩-	លោក **ទេព្ធ ឈុសល្យ**	០៥/០៤/១៩៧០	ជាសមាជិកក្រុមប្រឹក្សាស្រុក

២០-	លោក **ពៅ ការម្យ**	១៤/០៤/១៩៦០	ជាសមាជិកក្រុមប្រឹក្សាស្រុក
២១-	លោក **រុន ឌុងឞ្មឿន**	២០/០៨/១៩៨៨	ជាសមាជិកក្រុមប្រឹក្សាស្រុក

មាត្រា ២.-

ក្នុងករណីមានសមាជិកក្រុមប្រឹក្សាណាម្នាក់បាត់បង់សមាជិកភាពពីក្រុមប្រឹក្សា ត្រូវអនុវត្តតាមបទប្បញ្ញត្តិនៃមាត្រា ២២ និងមាត្រា ២៣ នៃច្បាប់ស្តីពីការគ្រប់គ្រងរដ្ឋបាលរាជធានី ខេត្ត ក្រុង ស្រុក ខណ្ឌ។

មាត្រា ៣.-

ក្នុងការអនុវត្តការងារ ប្រធាន និងសមាជិកក្រុមប្រឹក្សា**ស្រុកបវេល នៃខេត្តបាត់ដំបង** ត្រូវអនុវត្តតាមរដ្ឋធម្មនុញ្ញ ច្បាប់ និងលិខិតបទដ្ឋាននានាជាធរមាន។

មាត្រា ៤.-

បទប្បញ្ញត្តិទាំងឡាយណា ដែលមានខ្លឹមសារផ្ទុយនឹងអនុក្រឹត្យនេះ ត្រូវទុកជានិរាករណ៍។

មាត្រា ៥.-

រដ្ឋមន្ត្រីទទួលបន្ទុកទីស្តីការគណៈរដ្ឋមន្ត្រី រដ្ឋមន្ត្រីក្រសួងមហាផ្ទៃ រដ្ឋមន្ត្រីក្រសួងសេដ្ឋកិច្ច និងហិរញ្ញវត្ថុ រដ្ឋមន្ត្រីក្រសួងមុខងារសាធារណៈ រដ្ឋមន្ត្រីគ្រប់ក្រសួង ប្រធានគ្រប់ស្ថាប័នដែលពាក់ព័ន្ធ និងសាមីខ្លួនដូចមានឈ្មោះក្នុងមាត្រា១ខាងលើ ត្រូវទទួលបន្ទុកអនុវត្តអនុក្រឹត្យនេះតាមការកិច្ចរៀងៗខ្លួន ចាប់ពីថ្ងៃចុះហត្ថលេខាតទៅ។

ថ្ងៃ ចន្ទ ៨ កើត ខែ ផល្គុន ឆ្នាំកុរ ឯកស័ក ព.ស.២៥៦៣
ធ្វើនៅរាជធានីភ្នំពេញ ថ្ងៃទី ១០ ខែ មីនា ឆ្នាំ២០១៩

នាយករដ្ឋមន្ត្រី

សម្តេចអគ្គមហាសេនាបតីតេជោ ហ៊ុន សែន

កន្លែងទទួល:
- ក្រសួងព្រះបរមរាជវាំង
- អគ្គលេខាធិការដ្ឋានក្រុមប្រឹក្សាធម្មនុញ្ញ
- អគ្គលេខាធិការដ្ឋានព្រឹទ្ធសភា
- អគ្គលេខាធិការដ្ឋានរដ្ឋសភា
- ឧត្តមក្រសួងសម្តេចនាយករដ្ឋមន្ត្រី
- ឧត្តមក្រសួងឧបនាយករដ្ឋមន្ត្រី
- គណៈកម្មាធិការជាតិរៀបចំការបោះឆ្នោត
- ដូចមាត្រា ៥
- រាជកិច្ច
- ឯកសារ - កាលប្បវត្តិ

ព្រះរាជាណាចក្រកម្ពុជា

ជាតិ សាសនា ព្រះមហាក្សត្រ

រាជរដ្ឋាភិបាលកម្ពុជា
លេខ:..ម.ជ.ណ.អនក្រ.១១

អនុក្រឹត្យ
ស្តីពី
ការទទួលស្គាល់សមាសភាពក្រុមប្រឹក្សាស្រុកឯកភ្នំ នៃខេត្តបាត់ដំបង

រាជរដ្ឋាភិបាល

- បានឃើញរដ្ឋធម្មនុញ្ញ នៃព្រះរាជាណាចក្រកម្ពុជា
- បានឃើញព្រះរាជក្រឹត្យលេខ នស/រកត/០៩១៨/៩២៥ ចុះថ្ងៃទី០៦ ខែកញ្ញា ឆ្នាំ២០១៨ ស្តីពីការតែងតាំងរាជរដ្ឋាភិបាលនៃព្រះរាជាណាចក្រកម្ពុជា
- បានឃើញព្រះរាជក្រមលេខ នស/រកម/០៦១៨/០១២ ចុះថ្ងៃទី២៨ ខែមិថុនា ឆ្នាំ២០១៨ ដែលប្រកាសឲ្យប្រើច្បាប់ស្តីពីការរៀបចំ និងការប្រព្រឹត្តទៅ នៃគណៈរដ្ឋមន្ត្រី
- បានឃើញព្រះរាជក្រមលេខ នស/រកម/០១៩៦/០៨ ចុះថ្ងៃទី២៤ ខែមករា ឆ្នាំ១៩៩៦ ដែលប្រកាសឲ្យប្រើច្បាប់ស្តីពីការបង្កើតក្រសួងមហាផ្ទៃ
- បានឃើញព្រះរាជក្រមលេខ នស/រកម/០៥០៨/០១៧ ចុះថ្ងៃទី២៤ ខែឧសភា ឆ្នាំ២០០៨ ដែលប្រកាសឲ្យប្រើច្បាប់ស្តីពីការគ្រប់គ្រងរដ្ឋបាលរាជធានី ខេត្ត ក្រុង ស្រុក ខណ្ឌ
- បានឃើញព្រះរាជក្រមលេខ នស/រកម/០៥០៨/០១៨ ចុះថ្ងៃទី២៤ ខែឧសភា ឆ្នាំ២០០៨ ដែលប្រកាសឲ្យប្រើច្បាប់ស្តីពីការបោះឆ្នោតជ្រើសរើសក្រុមប្រឹក្សារាជធានី ក្រុមប្រឹក្សាខេត្ត ក្រុមប្រឹក្សាក្រុង ក្រុមប្រឹក្សាស្រុក ក្រុមប្រឹក្សាខណ្ឌ
- បានឃើញព្រះរាជក្រមលេខ នស/រកម/០១១៩/០០៣ ចុះថ្ងៃទី២៤ ខែមករា ឆ្នាំ២០១៩ ដែលប្រកាសឲ្យប្រើច្បាប់ស្តីពីវិសោធនកម្មច្បាប់ស្តីពីការបោះឆ្នោតជ្រើសរើសក្រុមប្រឹក្សារាជធានី ក្រុមប្រឹក្សាខេត្ត ក្រុមប្រឹក្សាក្រុង ក្រុមប្រឹក្សាស្រុក ក្រុមប្រឹក្សាខណ្ឌ
- បានឃើញព្រះរាជក្រមលេខ នស/រកម/០១១៩/០០៤ ចុះថ្ងៃទី២៤ ខែមករា ឆ្នាំ២០១៩ ដែលប្រកាសឲ្យប្រើច្បាប់ស្តីពីវិសោធនកម្មច្បាប់ស្តីពីការគ្រប់គ្រងរដ្ឋបាលរាជធានី ខេត្ត ក្រុង ស្រុក ខណ្ឌ
- បានឃើញព្រះរាជក្រឹត្យលេខ នស/រកត/០៥០៩/៥៧៣ ចុះថ្ងៃទី២៨ ខែឧសភា ឆ្នាំ២០០៩ ស្តីពីការកំណត់ការទទួលស្គាល់សមាសភាពសមាជិកក្រុមប្រឹក្សារាជធានី ក្រុមប្រឹក្សាខេត្ត ក្រុមប្រឹក្សាក្រុង ក្រុមប្រឹក្សាស្រុក ក្រុមប្រឹក្សាខណ្ឌ
- បានឃើញអនុក្រឹត្យលេខ ២២ អនក្រ.បក ចុះថ្ងៃទី២៥ ខែមករា ឆ្នាំ២០១៩ ស្តីពីការកំណត់ចំនួនសមាជិកក្រុមប្រឹក្សារាជធានីភ្នំពេញ ក្រុមប្រឹក្សាខេត្ត ក្រុមប្រឹក្សាក្រុង ក្រុមប្រឹក្សាស្រុក ក្រុមប្រឹក្សាខណ្ឌ សម្រាប់អាណត្តិទី៣

- បានឃើញអនុក្រឹត្យលេខ ១០៩ អនក្រ.បក ចុះថ្ងៃទី១៩ ខែសីហា ឆ្នាំ២០១៥ ស្តីពីការរៀបចំ និងការប្រព្រឹត្តទៅនៃក្រសួងមហាផ្ទៃ
- បានឃើញសេចក្តីសម្រេចរបស់គណៈកម្មាធិការជាតិរៀបចំការបោះឆ្នោតលេខ ៣៧៧ គ.ជ.ប.ស.ស.រ ចុះថ្ងៃទី០៥ ខែមិថុនា ឆ្នាំ២០១៩ ស្តីពីការប្រកាសបេក្ខជនជាប់ឆ្នោតជាសមាជិកក្រុមប្រឹក្សា ក្នុងការបោះឆ្នោតជ្រើសរើសក្រុមប្រឹក្សា អាណត្តិទី៣ ឆ្នាំ២០១៩
- យោងតាមសំណើរបស់រដ្ឋមន្ត្រីក្រសួងមហាផ្ទៃ

សម្រេច

មាត្រា ១.-

ត្រូវបានទទួលស្គាល់សមាសភាពក្រុមប្រឹក្សា**ស្រុកឯកភ្នំ នៃខេត្តបាត់ដំបង** ក្នុងអាណត្តិទី៣ ដូចមានរាយនាមខាងក្រោម ៖

ល.រ	គោត្តនាម និងនាមខ្លួន	ថ្ងៃខែឆ្នាំកំណើត	មុខតំណែង
១-	លោក **ផេង សុផល**	១៥/០៩/១៩៥០	ជាប្រធានក្រុមប្រឹក្សាស្រុក
២-	លោក **ឌី ឌិត**	១៥/០១/១៩៦០	ជាសមាជិកក្រុមប្រឹក្សាស្រុក
៣-	លោក **ខឹម ម៉ាន់ឌឿន**	០១/០២/១៩៥២	ជាសមាជិកក្រុមប្រឹក្សាស្រុក
៤-	លោក **ចេស សាម៉ើត**	០១/០៥/១៩៥៤	ជាសមាជិកក្រុមប្រឹក្សាស្រុក
៥-	លោក **អ៊ុង សុគន្ធ**	១៥/០៣/១៩៤០	ជាសមាជិកក្រុមប្រឹក្សាស្រុក
៦-	លោក **ម៉ាន់ ចែ**	១១/០៤/១៩៥៦	ជាសមាជិកក្រុមប្រឹក្សាស្រុក
៧-	លោកស្រី **ទេស សុម៉ាលី**	០៦/០៩/១៩៦១	ជាសមាជិកក្រុមប្រឹក្សាស្រុក
៨-	លោក **ឆុប ម៉ុនឆាន**	២៨/០៦/១៩៥៨	ជាសមាជិកក្រុមប្រឹក្សាស្រុក
៩-	លោក **ម៉ុ ឆុងម្ជ**	២២/០២/១៩៦៣	ជាសមាជិកក្រុមប្រឹក្សាស្រុក
១០-	លោក **សៀក គំនិត**	២៥/០៣/១៩៥២	ជាសមាជិកក្រុមប្រឹក្សាស្រុក
១១-	លោកស្រី **ផាត សុផល**	២៧/០១/១៩៥៧	ជាសមាជិកក្រុមប្រឹក្សាស្រុក
១២-	លោក **យ៉ាន យ៉ុន**	៣១/០១/១៩៥០	ជាសមាជិកក្រុមប្រឹក្សាស្រុក
១៣-	លោក **ឌឿន ស៊ីយ**	០១/០៧/១៩៦៤	ជាសមាជិកក្រុមប្រឹក្សាស្រុក
១៤-	លោក **ម៉ាន់ ឫទ្ធ**	០៥/០៨/១៩៧៨	ជាសមាជិកក្រុមប្រឹក្សាស្រុក
១៥-	លោកស្រី **ឈាង ឆ្លុសល**	១៦/០៦/១៩៩៣	ជាសមាជិកក្រុមប្រឹក្សាស្រុក
១៦-	លោក **ស៊ីត សកណា**	០១/០១/១៩៨៨	ជាសមាជិកក្រុមប្រឹក្សាស្រុក
១៧-	លោក **ឈ្លាង សារ៉ុន**	០៣/០១/១៩៩១	ជាសមាជិកក្រុមប្រឹក្សាស្រុក
១៨-	លោក **សំ សុន**	០៣/០៦/១៩៥៦	ជាសមាជិកក្រុមប្រឹក្សាស្រុក
១៩-	លោកស្រី **ឡេង សម្ស្ករ**	០២/០៨/១៩៥៤	ជាសមាជិកក្រុមប្រឹក្សាស្រុក

មាត្រា ២.-

ក្នុងករណីមានសមាជិកក្រុមប្រឹក្សាណាម្នាក់បាត់បង់សមាជិកភាពពីក្រុមប្រឹក្សា ត្រូវអនុវត្តតាមបទប្បញ្ញត្តិនៃមាត្រា ២២ និងមាត្រា ២៣ នៃច្បាប់ស្តីពីការគ្រប់គ្រងរដ្ឋបាលរាជធានី ខេត្ត ក្រុង ស្រុក ខណ្ឌ។

មាត្រា ៣.-

ក្នុងការអនុវត្តការងារ ប្រធាន និងសមាជិកក្រុមប្រឹក្សា**ស្រុកឯកភ្នំ នៃខេត្តបាត់ដំបង** ត្រូវអនុវត្តតាមរដ្ឋធម្មនុញ្ញ ច្បាប់ និងលិខិតបទដ្ឋាននានាជាធរមាន។

មាត្រា ៤.-

បទប្បញ្ញត្តិទាំងឡាយណា ដែលមានខ្លឹមសារផ្ទុយនឹងអនុក្រឹត្យនេះ ត្រូវទុកជានិរាករណ៍។

មាត្រា ៥.-

រដ្ឋមន្ត្រីទទួលបន្ទុកទីស្តីការគណៈរដ្ឋមន្ត្រី រដ្ឋមន្ត្រីក្រសួងមហាផ្ទៃ រដ្ឋមន្ត្រីក្រសួងសេដ្ឋកិច្ច និងហិរញ្ញវត្ថុ រដ្ឋមន្ត្រីក្រសួងមុខងារសាធារណៈ រដ្ឋមន្ត្រីគ្រប់ក្រសួង ប្រធានគ្រប់ស្ថាប័នដែលពាក់ព័ន្ធ និងសាមីខ្លួនដូចមានឈ្មោះក្នុងមាត្រា១ខាងលើ ត្រូវទទួលបន្ទុកអនុវត្តអនុក្រឹត្យនេះតាមការកិច្ចរៀងៗខ្លួន ចាប់ពីថ្ងៃចុះហត្ថលេខាតទៅ។

ថ្ងៃ ចន្ទ ១៥កើត ខែ ផល្គុន ឆ្នាំកុរ ឯកស័ក ព.ស.២៥៦៣
ធ្វើនៅរាជធានីភ្នំពេញ ថ្ងៃទី ២០ ខែមីនា ឆ្នាំ២០១៩

នាយករដ្ឋមន្ត្រី

សម្តេចអគ្គមហាសេនាបតីតេជោ ហ៊ុន សែន

កន្លែងទទួល:
- ក្រសួងព្រះបរមរាជវាំង
- អគ្គលេខាធិការដ្ឋានក្រុមប្រឹក្សាធម្មនុញ្ញ
- អគ្គលេខាធិការដ្ឋានព្រឹទ្ធសភា
- អគ្គលេខាធិការដ្ឋានរដ្ឋសភា
- ឧត្តមក្រសួងសម្តេចនាយករដ្ឋមន្ត្រី
- ឧត្តមក្រសួងឧបនាយករដ្ឋមន្ត្រី
- គណៈកម្មាធិការជាតិរៀបចំការបោះឆ្នោត
- ដូចមាត្រា ៥
- រាជកិច្ច
- ឯកសារ - កាលប្បវត្តិ

ព្រះរាជាណាចក្រកម្ពុជា
ជាតិ សាសនា ព្រះមហាក្សត្រ

រាជរដ្ឋាភិបាលកម្ពុជា
លេខ: ១៣ សសរ

សេចក្តីសម្រេច
ស្តីពី
ការបង្កើតគណៈកម្មាធិការជាតិ ដើម្បីទប់ស្កាត់ លុបបំបាត់ និងបង្ក្រាបការកាប់រាន ដុត ឈូសឆាយ និងហ៊ុមព័ទ្ធដីព្រៃឈើ ដើម្បីវាតយកដីធ្វើកម្មសិទ្ធិនៅតាមបណ្តាខេត្ត មួយចំនួននៃព្រះរាជាណាចក្រកម្ពុជា

រាជរដ្ឋាភិបាល

- បានឃើញរដ្ឋធម្មនុញ្ញនៃព្រះរាជាណាចក្រកម្ពុជា
- បានឃើញព្រះរាជក្រឹត្យលេខ នស/រកត/០៩១៨/៩២៥ ចុះថ្ងៃទី៦ ខែកញ្ញា ឆ្នាំ២០១៨ ស្តីពីការតែងតាំងរាជរដ្ឋាភិបាលនៃព្រះរាជាណាចក្រកម្ពុជា
- បានឃើញព្រះរាជក្រមលេខ នស/រកម/០៦១៨/០១២ ចុះថ្ងៃទី២៨ ខែមិថុនា ឆ្នាំ២០១៨ ដែលប្រកាសឱ្យប្រើច្បាប់ស្តីពីការរៀបចំនិងការប្រព្រឹត្តទៅនៃគណៈរដ្ឋមន្ត្រី
- បានឃើញព្រះរាជក្រមលេខ នស/រកម/០១៩៦/១៣ ចុះថ្ងៃទី២៤ ខែមករា ឆ្នាំ១៩៩៦ ដែលប្រកាសឱ្យប្រើច្បាប់ស្តីពីការបង្កើតក្រសួងកសិកម្ម រុក្ខាប្រមាញ់ និងនេសាទ
- បានឃើញព្រះរាជក្រមលេខ នស/រកម/១២៩៦/៣៦ ចុះថ្ងៃទី២៤ ខែធ្នូ ឆ្នាំ១៩៩៦ ដែលប្រកាសឱ្យប្រើច្បាប់ស្តីពីកិច្ចការពារបរិស្ថាន និងការគ្រប់គ្រងធនធានធម្មជាតិ
- បានឃើញព្រះរាជក្រមលេខ នស/រកម/០៨០១/១៤ ចុះថ្ងៃទី៣០ ខែសីហា ឆ្នាំ២០០១ ដែលប្រកាសឱ្យប្រើច្បាប់ភូមិបាល
- បានឃើញព្រះរាជក្រមលេខ នស/រកម/០៨០២/០១៦ ចុះថ្ងៃទី៣១ ខែសីហា ឆ្នាំ២០០២ ដែលប្រកាសឱ្យប្រើច្បាប់ស្តីពីព្រៃឈើ
- យោងតាមតម្រូវការចាំបាច់របស់រាជរដ្ឋាភិបាល

សម្រេច

ប្រការ១.-

ត្រូវបានបង្កើតគណៈកម្មាធិការជាតិ ដើម្បីទប់ស្កាត់ លុបបំបាត់ និងបង្ក្រាបការកាប់រាន ដុត ឈូសឆាយ និងហ៊ុមព័ទ្ធដីព្រៃឈើ ដើម្បីវាតយកដីធ្វើកម្មសិទ្ធិនៅតាមបណ្តាខេត្តមួយចំនួននៃព្រះរាជាណាចក្រកម្ពុជា ដែលមានសមាសភាពដូចខាងក្រោម៖

១-ឯកឧត្តម **វេង សាខុន**	រដ្ឋមន្ត្រីក្រសួងកសិកម្ម រុក្ខាប្រមាញ់ និងនេសាទ	ប្រធាន
២-ឯកឧត្តម **អ៊ុង សំអាត**	រដ្ឋលេខាធិការក្រសួងកសិកម្ម រុក្ខាប្រមាញ់ និងនេសាទ	អនុប្រធានប្រចាំការ
៣-ឯកឧត្តម **គេង សាវង្ស**	រដ្ឋលេខាធិការក្រសួងមហាផ្ទៃ	អនុប្រធាន
៤-ឯកឧត្តម **ខូយ ឃុនហ៊ីរ**	រដ្ឋលេខាធិការទីស្តីការគណៈរដ្ឋមន្ត្រី	សមាជិក
៥-ឯកឧត្តម **ស្ពឿន សុខុម**	រដ្ឋលេខាធិការក្រសួងសេដ្ឋកិច្ច និងហិរញ្ញវត្ថុ	សមាជិក
៦-ឯកឧត្តម **សរ សុវណ្ណា**	រដ្ឋលេខាធិការក្រសួងរៀបចំដែនដី នគរូបនីយកម្ម និងសំណង់	សមាជិក
៧-ឯកឧត្តម **ស្រ៊ុន ដារិទ្ធិ**	រដ្ឋលេខាធិការក្រសួងបរិស្ថាន	សមាជិក
៨-ឯកឧត្តម **ឧៀង ឆរិទ្ធ**	រដ្ឋលេខាធិការក្រសួងយុត្តិធម៌	សមាជិក
៩-ឯកឧត្តម លោកជំទាវ **អភិបាលនៃគណៈអភិបាលខេត្ត**		សមាជិក
១០-ឯកឧត្តម **កែវ អូម៉ាលីស្យ**	ប្រតិភូរាជរដ្ឋាភិបាលកម្ពុជាទទួលបន្ទុកជាប្រធានរដ្ឋបាលព្រៃឈើ	សមាជិក
១១-ឯកឧត្តមនាយឧត្តមសេនីយ៍ **អ៊ុយ សារ៉ាន**	អគ្គមេបញ្ជាការរងនៃកងយោធពលខេមរភូមិន្ទ	សមាជិក
១២-ឯកឧត្តមនាយឧត្តមសេនីយ៍ **ហ្ស៊ី សាគុណ**	អគ្គស្នងការរងនៃនគរបាលជាតិ	សមាជិក
១៣-លោកឧត្តមសេនីយ៍ឯក **ប៉ោ ឥន្ទ្រា**	មេបញ្ជាការរងកងរាជអាវុធហត្ថលើផ្ទៃប្រទេស	សមាជិក។

ប្រការ២..

គណៈកម្មាធិការជាតិនេះ មានតួនាទី និងភារកិច្ចដូចតទៅ៖

១- រៀបចំ និងអនុវត្តផែនការសកម្មភាពផ្សព្វផ្សាយច្បាប់ លិខិតបទដ្ឋានដែលពាក់ព័ន្ធទៅនឹងដីព្រៃឈើគ្រប់ប្រភេទ។

២-ត្រួតពិនិត្យ និងស្រាវជ្រាវដល់មូលដ្ឋានដែលមានការកាប់រានដីព្រៃខុសច្បាប់ក្នុងគោលបំណងធ្វើជាកម្មសិទ្ធិផ្ទាល់ខ្លួន ឬទុកធ្វើអាជីវកម្មបន្ត។

៣-ចាត់វិធានការទប់ស្កាត់ លុបបំបាត់ និងបង្ក្រាបឱ្យទាន់ពេលវេលានូវរាលការកាប់រាន ដុត ឈូសឆាយ និងហ៊ុមព័ទ្ធកាន់កាប់ដីព្រៃឈើគ្រប់ប្រភេទ។

៤-ធ្វើសហប្រតិបត្តិការជាមួយអង្គការអន្តរជាតិ និងសហគមន៍អ្នកផ្តល់ជំនួយ ដើម្បីជំរុញ និងគាំទ្រការងារនេះ។

៥-ធ្វើរបាយការណ៍ និងលើកអនុសាសន៍ជូនរាជរដ្ឋាភិបាលលើការអនុវត្តផែនការសកម្មភាព។

៦-បង្កើតយន្តការអនុវត្តតាមខេត្តនីមួយៗតាមការចាំបាច់នូវអនុគណៈកម្មាធិការមួយ ដែលមានឯកឧត្តមអភិបាលនៃគណៈអភិបាលខេត្តជាប្រធាន ដើម្បីបំពេញការងារអនុវត្តភារកិច្ចនានាដែលគណៈកម្មាធិការជាតិផ្តល់ឱ្យ។

ប្រការ៣..

សមាជិកគណៈកម្មាធិការជាតិ ត្រូវចូលរួមទទួលខុសត្រូវក្នុងក្របខណ្ឌសមត្ថកិច្ច ភារកិច្ចរបស់ខ្លួន និងត្រូវចូលរួមប្រជុំតាមការអញ្ជើញរបស់ប្រធាន។

ប្រការ៤..

គណៈកម្មាធិការជាតិនេះ មានអគ្គលេខាធិការដ្ឋានប្រតិបត្តិជាជំនួយការដែលមានអនុប្រធានប្រចាំការនៃគណៈកម្មាធិការជាតិនេះជាប្រធាន និងមានសិទ្ធិប្រើប្រាស់ត្រារបស់ក្រសួងកសិកម្ម រុក្ខាប្រមាញ់ និងនេសាទ។ សមាសភាពអគ្គលេខាធិការដ្ឋានប្រតិបត្តិ ត្រូវតែងតាំងដោយសេចក្តីសម្រេចរបស់ក្រសួងកសិកម្ម រុក្ខាប្រមាញ់ និងនេសាទ។

ប្រការ៥..

រាល់ការចំណាយរបស់អគ្គលេខាធិការដ្ឋាន ជាបន្ទុករបស់ក្រសួងកសិកម្ម រុក្ខាប្រមាញ់ និងនេសាទ។

ប្រការ៦..

គណៈកម្មាធិការជាតិ មានសិទ្ធិចាត់តាំងក្រុមការងាររផ្សេងទៀតតាមការចាំបាច់។

ប្រការ៧..

អនុគណៈកម្មការដែលជាយន្តការអនុវត្តមានសិទ្ធិប្រើប្រាស់ត្រារបស់រដ្ឋបាលខេត្ត។

ប្រការ៨..

សេចក្តីសម្រេចលេខ៣២ សសរ ចុះថ្ងៃទី០២ ខែមិថុនា ឆ្នាំ២០០៤ របស់រាជរដ្ឋាភិបាលកម្ពុជា សេចក្តីសម្រេចលេខ០១ សសរ ចុះថ្ងៃទី១២ ខែមករា ឆ្នាំ២០១១ របស់រាជរដ្ឋាភិបាលកម្ពុជា និងបទប្បញ្ញត្តិទាំងឡាយណាដែលមានខ្លឹមសារផ្ទុយនឹងសេចក្តីសម្រេចនេះ ត្រូវទុកជានិរាករណ៍។

ប្រការ៩..

រដ្ឋមន្ត្រីទទួលបន្ទុកទីស្តីការគណៈរដ្ឋមន្ត្រី រដ្ឋមន្ត្រីក្រសួងសេដ្ឋកិច្ច និងហិរញ្ញវត្ថុ រដ្ឋមន្ត្រីក្រសួងកសិកម្ម រុក្ខាប្រមាញ់ និងនេសាទ រដ្ឋមន្ត្រីគ្រប់ក្រសួង និងប្រធានគ្រប់ស្ថាប័នដែលពាក់ព័ន្ធនិងសាមីខ្លួន ត្រូវទទួលបន្ទុកអនុវត្តសេចក្តីសម្រេចនេះ តាមភារកិច្ចរៀងៗខ្លួន ចាប់ពីថ្ងៃចុះហត្ថលេខាតទៅ។

ថ្ងៃសុក្រ ៤ រោچ ១ ខែផល្គុន ឆ្នាំកុរ ឯកស័ក ព.ស.២៥៦៣
ធ្វើនៅរាជធានីភ្នំពេញ ថ្ងៃទី ២១ ខែ មិនា ឆ្នាំ២០១៩

នាយករដ្ឋមន្ត្រី

សម្តេចអគ្គមហាសេនាបតីតេជោ ហ៊ុន សែន

កន្លែងទទួល:
-ក្រសួងព្រះបរមរាជវាំង
-អគ្គលេខាធិការដ្ឋានព្រឹទ្ធសភា
-អគ្គលេខាធិការដ្ឋានរដ្ឋសភា
-ខុទ្ធកាល់យសម្តេចអគ្គមហាសេនាបតីតេជោ នាយករដ្ឋមន្ត្រី
-ខុទ្ធកាល់យសម្តេច ឯកឧត្តម លោកជំទាវ ឧបនាយករដ្ឋមន្ត្រី
-ដូចប្រការ៩
-រាជកិច្ច
-ឯកសារ កាលប្បវត្តិ

ព្រះរាជាណាចក្រកម្ពុជា

ជាតិ សាសនា ព្រះមហាក្សត្រ

រាជរដ្ឋាភិបាលកម្ពុជា

លេខ: ១៤ សសរ

សេចក្តីសម្រេច
ស្តីពីការផ្ទេរសិទ្ធិការងាររបស់រាជរដ្ឋាភិបាល

រាជរដ្ឋាភិបាល

- បានឃើញរដ្ឋធម្មនុញ្ញនៃព្រះរាជាណាចក្រកម្ពុជា
- បានឃើញព្រះរាជក្រឹត្យលេខ នស / រកត / ០៩១៨ / ៩២៥ ចុះថ្ងៃទី ០៦ ខែ កញ្ញា ឆ្នាំ ២០១៨ ស្តីពីការតែងតាំងរាជរដ្ឋាភិបាលនៃព្រះរាជាណាចក្រកម្ពុជា
- បានឃើញព្រះរាជក្រមលេខ នស / រកម / ០៦១៨ / ០១២ ចុះថ្ងៃទី ២៨ ខែ មិថុនា ឆ្នាំ ២០១៨ ដែលប្រកាសឲ្យប្រើច្បាប់ ស្តីពីការរៀបចំ និងការព្រឹត្តទៅនៃគណៈរដ្ឋមន្ត្រី
- យោងតាមការងារចាំបាច់របស់រាជរដ្ឋាភិបាលនៃព្រះរាជាណាចក្រកម្ពុជា

សម្រេច

ប្រការ ១ៈ ត្រូវបានផ្ទេរសិទ្ធិជូនសម្តេចក្រឡាហោម **ស ខេង** ឧបនាយករដ្ឋមន្ត្រី រដ្ឋមន្ត្រីក្រសួងមហាផ្ទៃជានាយករដ្ឋមន្ត្រីស្តីទីនៃរាជរដ្ឋាភិបាលនៃព្រះរាជាណាចក្រកម្ពុជា ជំនួសសម្តេចអគ្គមហាសេនាបតី-តេជោ **ហ៊ុន សែន** នាយករដ្ឋមន្ត្រីនៃព្រះរាជាណាចក្រកម្ពុជា ដែលត្រូវដឹកនាំគណៈប្រតិភូជាន់ខ្ពស់នៃរាជរដ្ឋាភិបាលនៃព្រះរាជាណាចក្រកម្ពុជា អញ្ជើញទៅចូលរួមកិច្ចប្រជុំកំពូលអាស៊ាន លើកទី ៣៤ នៅទីក្រុងបាងកក ព្រះរាជាណាចក្រថៃ ដែលនឹងប្រព្រឹត្តទៅចាប់ពីថ្ងៃទី ២២ ខែមិថុនា ឆ្នាំ ២០១៩ រហូតដល់ពេលសម្តេចអគ្គមហាសេនាបតីតេជោ នាយករដ្ឋមន្ត្រី អញ្ជើញវិលនិវត្តន៍មកកាន់មាតុប្រទេសវិញ ។

ប្រការ ២ៈ រដ្ឋមន្ត្រីទទួលបន្ទុកទីស្តីការគណៈរដ្ឋមន្ត្រី រដ្ឋមន្ត្រីគ្រប់ក្រសួង ប្រធានគ្រប់ស្ថាប័នពាក់ព័ន្ធ អភិបាលរាជធានី អភិបាលគ្រប់ខេត្ត សម្តេចក្រឡាហោម **ស ខេង** ត្រូវអនុវត្តសេចក្តីសម្រេចនេះ ឲ្យមានប្រសិទ្ធភាពចាប់ពីថ្ងៃចុះហត្ថលេខាតទៅ ។

ថ្ងៃ១ សៅរ៍ ៥ ១៣ ៦ ខែជេស្ឋ ឆ្នាំកុរ ឯកស័ក ព.ស. ២៥៦៣

ធ្វើនៅរាជធានីភ្នំពេញ, ថ្ងៃទី២២ ខែមិថុនា ឆ្នាំ ២០១៩

នាយករដ្ឋមន្ត្រី

សម្តេចអគ្គមហាសេនាបតីតេជោ ហ៊ុន សែន

<u>កន្លែងទទួល</u>ៈ
- ក្រសួងព្រះបរមរាជវាំង
- អគ្គលេខាធិការដ្ឋានក្រុមប្រឹក្សាធម្មនុញ្ញ
- អគ្គលេខាធិការដ្ឋានព្រឹទ្ធសភា
- អគ្គលេខាធិការដ្ឋានរដ្ឋសភា
- ឧទ្ធកាល័យសម្តេចអគ្គមហាសេនាបតីតេជោ នាយករដ្ឋមន្ត្រី
- ឧទ្ធកាល័យសម្តេច/ឯកឧត្តម/លោកជំទាវ ឧបនាយករដ្ឋមន្ត្រី
- ដូចប្រការ ២
- រាជកិច្ច
- ឯកសារ-កាលប្បវត្តិ

ព្រះរាជាណាចក្រកម្ពុជា
ជាតិ សាសនា ព្រះមហាក្សត្រ

រាជរដ្ឋាភិបាលកម្ពុជា
លេខ : ១៥ សជណ

សេចក្តីសម្រេច
ស្តីពី
ការបង្កើតគណៈកម្មការត្រួតពិនិត្យគុណភាពសំណង់នៅខេត្តព្រះសីហនុ

រាជរដ្ឋាភិបាល

- បានឃើញរដ្ឋធម្មនុញ្ញនៃព្រះរាជាណាចក្រកម្ពុជា
- បានឃើញព្រះរាជក្រឹត្យលេខ នស/រកត/០៩១៨/៩២៥ ចុះថ្ងៃទី ០៦ ខែកញ្ញា ឆ្នាំ ២០១៨ ស្តីពីការតែងតាំងរាជរដ្ឋាភិបាលនៃព្រះរាជាណាចក្រកម្ពុជា
- បានឃើញព្រះរាជក្រមលេខ នស/រកម/០៦១៨/០១២ ចុះថ្ងៃទី ២៨ ខែមិថុនា ឆ្នាំ ២០១៨ ដែលប្រកាសឱ្យប្រើច្បាប់ស្តីពីការរៀបចំ និងការប្រព្រឹត្តទៅនៃគណៈរដ្ឋមន្ត្រី
- យោងតាមតម្រូវការការងារចាំបាច់

សម្រេច

ប្រការ ១ .

បង្កើតគណៈកម្មការត្រួតពិនិត្យគុណភាពសំណង់នៅខេត្តព្រះសីហនុ ដែលមានសមាសភាពដូចខាងក្រោម៖

១-ឯកឧត្តម **ឡេវ ធិព្ធសីហា**	រដ្ឋលេខាធិការក្រសួងរៀបចំដែនដី នគរូបនីយកម្ម និងសំណង់	ប្រធាន
២-ឯកឧត្តមនាយឧត្តមសេនីយ៍សន្តិបណ្ឌិត **អ៊ុក គឹមលេខ**	រដ្ឋលេខាធិការក្រសួងមហាផ្ទៃ	អនុប្រធាន
៣-ឯកឧត្តម **គឹកវ៉ែត សំអេង**	រដ្ឋលេខាធិការទីស្តីការគណៈរដ្ឋមន្ត្រី	សមាជិក
៤-ឯកឧត្តម **ស្រ៊ុន ជារិន្ធិ**	រដ្ឋលេខាធិការក្រសួងបរិស្ថាន	សមាជិក
៥-ឯកឧត្តម **សៅ សុភាព**	រដ្ឋលេខាធិការក្រសួងបរិស្ថាន	សមាជិក
៦-ឯកឧត្តម **អ៊ុត សំអេង**	អនុរដ្ឋលេខាធិការក្រសួងមហាផ្ទៃ	សមាជិក
៧-ឯកឧត្តម **យង្ក មីន**	អភិបាលនៃគណៈអភិបាលខេត្តព្រះសីហនុ	សមាជិកអចិន្ត្រៃយ៍

៨-ឯកឧត្តម **ប៊ិន សម្ញត្តិថារ៉ូ**	អនុរដ្ឋលេខាធិការក្រសួងរៀបចំដែនដី នគរូបនីយកម្ម និងសំណង់	សមាជិក
៩-ឯកឧត្តម **យស់ ឆោមណារ៉ា**	អនុរដ្ឋលេខាធិការក្រសួងរៀបចំដែនដី នគរូបនីយកម្ម និងសំណង់	សមាជិក
១០-ឯកឧត្តម **ទា ច័ន្ទលីដា**	អនុរដ្ឋលេខាធិការក្រសួងរៀបចំដែនដី នគរូបនីយកម្ម និងសំណង់	សមាជិក
១១-ឯកឧត្តម **ឆាយ ឫទ្ធិសែន**	អគ្គនាយករៀបចំដែនដី និងនគរូបនីយកម្ម នៃក្រសួងរៀបចំដែនដី នគរូបនីយកម្ម និងសំណង់	សមាជិក
១២-ឯកឧត្តម **ឆាន់ សូរ្យផល**	អគ្គនាយកសំណង់នៃក្រសួងរៀបចំដែនដី នគរូបនីយកម្ម និងសំណង់	សមាជិក
១៣-ឯកឧត្តម **ឌី ផល្លី**	អគ្គលេខាធិការដ្ឋានៃក្រសួងទេសចរណ៍	សមាជិក
១៤-ឯកឧត្តមនាយឧត្តមសេនីយ៍ **ថោង ឈីម**	អគ្គស្នងការដ្ឋានគរបាលជាតិ	សមាជិក
១៥-លោក **ហាង្ស សុតសំណាង**	អគ្គនាយកដ្ឋានសំណង់ នៃក្រសួងរៀបចំដែនដី នគរូបនីយកម្ម និងសំណង់	សមាជិក

ប្រការ ២ ._

គណៈកម្មការ មានភារកិច្ចដូចខាងក្រោម៖

- ត្រួតពិនិត្យបទដ្ឋានបច្ចេកទេស បទដ្ឋានគតិយុត្ត ស្តង់ដារសំណង់ ស្តង់ដារសុវត្ថិភាព និងគុណភាពសំណង់ នៅតាមការដ្ឋានសំណង់ នៅខេត្តព្រះសីហនុ
- ត្រួតពិនិត្យលក្ខណសម្បត្តិរបស់ក្រុមហ៊ុនទទួលម៉ៅការសាងសង់នៅតាមការដ្ឋានសំណង់
- ធ្វើបច្ចុប្បន្នភាពសំណង់អគារដែលបានសាងសង់រួច និងកំពុងធ្វើអាជីវកម្ម
- ធ្វើរបាយការណ៍លទ្ធផលជូនក្រសួងរៀបចំដែនដី នគរូបនីយកម្ម និងសំណង់ ដើម្បីបូកសរុបរាយការណ៍ជូនរាជរដ្ឋាភិបាល និង
- បំពេញភារកិច្ចផ្សេងទៀតតាមការប្រគល់ជូនរបស់រាជរដ្ឋាភិបាល។

ប្រការ ៣ ._

សមាជិកគណៈកម្មការត្រូវចូលរួមប្រជុំតាមការអញ្ជើញរបស់ប្រធានគណៈកម្មការ។

ប្រការ ៤ ._

គណៈកម្មការមានសិទ្ធិបង្កើតក្រុមការងារបច្ចេកទេសឱ្យជួយគាំទ្រការងារតាមការចាំបាច់។

គណៈកម្មការមានសិទ្ធិប្រើប្រាស់ត្រារបស់ក្រសួងរៀបចំដែនដី នគរូបនីយកម្ម និងសំណង់ ដើម្បីបំពេញការងាររបស់ខ្លួន។

ប្រការ ៥ ._

បទប្បញ្ញត្តិទាំងឡាយណាដែលផ្ទុយនឹងសេចក្តីសម្រេចនេះ ត្រូវទុកជានិរាករណ៍។

ប្រការ ៦ .-

រដ្ឋមន្ត្រីទទួលបន្ទុកទីស្តីការគណៈរដ្ឋមន្ត្រី រដ្ឋមន្ត្រីក្រសួងមហាផ្ទៃ រដ្ឋមន្ត្រីក្រសួងរៀបចំដែនដី នគរូបនីយកម្ម និងសំណង់ រដ្ឋមន្ត្រីក្រសួងទេសចរណ៍ រដ្ឋមន្ត្រីក្រសួងបរិស្ថាន រដ្ឋមន្ត្រីគ្រប់ក្រសួង និងប្រធានគ្រប់ស្ថាប័នពាក់ព័ន្ធ និងសាមីខ្លួនដូចមានចែងក្នុងប្រការ ១ ត្រូវទទួលបន្ទុកអនុវត្តសេចក្តីសម្រេចនេះ ចាប់ពីថ្ងៃចុះហត្ថលេខាតទៅ។

ថ្ងៃអាទិត្យ ១០រោច ខែមិគសិរ ឆ្នាំកុរ ឯកស័ក ព.ស.២៥៦៣
ធ្វើនៅរាជធានីភ្នំពេញ ថ្ងៃទី០៣ ខែ មករា ឆ្នាំ ២០១៩

នាយករដ្ឋមន្ត្រី

សម្តេចអគ្គមហាសេនាបតីតេជោ ហ៊ុន សែន

កន្លែងទទួល ៖

- ក្រសួងព្រះបរមរាជវាំង
- អគ្គលេខាធិការដ្ឋានក្រុមប្រឹក្សាធម្មនុញ្ញ
- អគ្គលេខាធិការដ្ឋានព្រឹទ្ធសភា
- អគ្គលេខាធិការដ្ឋានរដ្ឋសភា
- ខុទ្ធកាល័យសម្តេចអគ្គមហាសេនាបតីតេជោនាយករដ្ឋមន្ត្រី
- ខុទ្ធកាល័យ សម្តេច ឯកឧត្តម លោកជំទាវ ឧបនាយករដ្ឋមន្ត្រី
- ដូចប្រការ ៦
- រាជកិច្ច
- ឯកសារ -កាលប្បវត្តិ

ព្រះរាជាណាចក្រកម្ពុជា
ជាតិ សាសនា ព្រះមហាក្សត្រ

ក្រសួងសេដ្ឋកិច្ច និង ហិរញ្ញវត្ថុ
លេខ...ក.ហ.១៣...សហវ...ប.ហ

ប្រកាសអន្តរក្រសួង
ស្តីពី
ការបង្កើតរដ្ឋទេយ្យបុរេប្រទានសម្រាប់ឆ្នាំ២០១៩
របស់អគ្គនាយកដ្ឋានកីឬ នៃក្រសួងអប់រំ យុវជន និងកីឬ

ឧបនាយករដ្ឋមន្ត្រី
រដ្ឋមន្ត្រីក្រសួងសេដ្ឋកិច្ច និងហិរញ្ញវត្ថុ

រដ្ឋមន្ត្រី
ក្រសួងអប់រំ យុវជន និងកីឬ

- បានឃើញរដ្ឋធម្មនុញ្ញនៃព្រះរាជាណាចក្រកម្ពុជា
- បានឃើញព្រះរាជក្រឹត្យលេខ នស/រកត/០៩១៨/៩២៥ ចុះថ្ងៃទី០៦ ខែកញ្ញា ឆ្នាំ២០១៨ ស្តីពីការតែងតាំងរាជរដ្ឋាភិបាល នៃព្រះរាជាណាចក្រកម្ពុជា
- បានឃើញព្រះរាជក្រមលេខ នស/រកម/០៦១៨/០១២ ចុះថ្ងៃទី២៨ ខែមិថុនា ឆ្នាំ២០១៨ ដែលប្រកាសឱ្យប្រើច្បាប់ស្តីពីការរៀបចំ និងការប្រព្រឹត្តទៅនៃគណៈរដ្ឋមន្ត្រី
- បានឃើញព្រះរាជក្រមលេខ នស/រកម/០១៩៦/១៨ ចុះថ្ងៃទី២៤ ខែមករា ឆ្នាំ១៩៩៦ ដែលប្រកាសឱ្យប្រើច្បាប់ស្តីពីការបង្កើតក្រសួងសេដ្ឋកិច្ច និងហិរញ្ញវត្ថុ
- បានឃើញព្រះរាជក្រមលេខ នស/រកម/០៥០៨/០១៦ ចុះថ្ងៃទី១៣ ខែឧសភា ឆ្នាំ២០០៨ ដែលប្រកាសឱ្យប្រើច្បាប់ស្តីពីប្រព័ន្ធហិរញ្ញវត្ថុសាធារណៈ
- បានឃើញព្រះរាជក្រមលេខ នស/រកម/១២១៨/០១៧ ចុះថ្ងៃទី១២ ខែធ្នូ ឆ្នាំ២០១៨ ដែលប្រកាសឱ្យប្រើច្បាប់ស្តីពីហិរញ្ញវត្ថុសម្រាប់ការគ្រប់គ្រងឆ្នាំ២០១៩
- បានឃើញអនុក្រឹត្យលេខ ១៥៦ អនក្រ.បក ចុះថ្ងៃទី ១៨ ខែ កក្កដា ឆ្នាំ២០១៦ ស្តីពីការរៀបចំ និងការប្រព្រឹត្តទៅនៃក្រសួងអប់រំ យុវជន និងកីឬ។
- បានឃើញអនុក្រឹត្យលេខ៤៨៨ អនក្រ.បក ចុះថ្ងៃទី១៦ ខែ តុលា ឆ្នាំ២០១៣ ស្តីពីការរៀបចំ និងការប្រព្រឹត្តទៅនៃក្រសួងសេដ្ឋកិច្ច និងហិរញ្ញវត្ថុ
- បានឃើញអនុក្រឹត្យលេខ១៩ អនក្រ.បក ចុះថ្ងៃទី០៣ ខែមីនា ឆ្នាំ២០១៥ ស្តីពីការកែសម្រួលមាត្រា៤៤ មាត្រា៤៥ មាត្រា៤៦ និងមាត្រា៤៧ នៃអនុក្រឹត្យលេខ៤៨៨ អនក្រ.បក ចុះថ្ងៃទី១៦ ខែតុលា ឆ្នាំ២០១៣ ស្តីពីការរៀបចំ និងការប្រព្រឹត្តទៅ នៃក្រសួងសេដ្ឋកិច្ចនិងហិរញ្ញវត្ថុ
- បានឃើញអនុក្រឹត្យលេខ៧៥ អនក្រ.បក ចុះថ្ងៃទី២៥ ខែឧសភា ឆ្នាំ២០១៧ ស្តីពីការកែសម្រួលអនុក្រឹត្យលេខ៤៨៨ អនក្រ.បក ចុះថ្ងៃទី១៦ ខែតុលា ឆ្នាំ២០១៣ ស្តីពីការរៀបចំ និងការប្រព្រឹត្តទៅនៃក្រសួងសេដ្ឋកិច្ចនិងហិរញ្ញវត្ថុ

ផ្ទះលេខ ៥២ សង្កាត់វត្តភ្នំ ខ័ណ្ឌដូនពេញ រាជធានីភ្នំពេញ កម្ពុជា
St.92, Sangkat Wat Phnom , khan Daun Penh, Phnom Penh, CAMBODIA.
ទូរស័ព្ទ : ៨៥៥-២៣-៧២៤ ៦៦៤ ទូរសារ : ៨៥៥-២៣-៤២៧ ៧៩៨
Phone : 855-23-724 664 Fax : 855-23-427 798

- បានឃើញអនុក្រឹត្យលេខ៨១ អនក្រ.បក ចុះថ្ងៃទី១៦ ខែវិច្ឆិកា ឆ្នាំ១៩៩៥ ស្តីពីការបង្កើតការត្រួតពិនិត្យហិរញ្ញវត្ថុលើការចំណាយថវិកានៅតាមក្រសួង ខេត្ត ក្រុង ក្រុងស្វយ័ត រាជធានីភ្នំពេញ និងអង្គការសាធារណៈរដ្ឋបាល
- បានឃើញអនុក្រឹត្យលេខ៨២ អនក្រ.បក ចុះថ្ងៃទី១៦ ខែវិច្ឆិកា ឆ្នាំ១៩៩៥ ស្តីពីបទបញ្ជាទូទៅនៃគណនេយ្យសាធារណៈ
- បានឃើញប្រកាសលេខ០០៤ សហវ.ម.ប្រក ចុះថ្ងៃទី១៥ ខែមករា ឆ្នាំ១៩៩៦ ស្តីពីការអនុវត្តបទបញ្ជាទូទៅនៃគណនេយ្យសាធារណៈ
- បានឃើញប្រកាសលេខ១២១២ សហវ.ប្រក ចុះថ្ងៃទី២៣ ខែវិច្ឆិកា ឆ្នាំ២០១៧ ស្តីពីការដាក់ឱ្យអនុវត្តមាតិកាគណនីនៃប្លង់គណនេយ្យសាធារណៈ
- បានឃើញប្រកាសលេខ៥២៣ សហវ.ប្រក ចុះថ្ងៃទី០៩ ខែឧសភា ឆ្នាំ២០១៧ ស្តីពីការដាក់ឱ្យអនុវត្តចំណាត់ថ្នាក់សេដ្ឋកិច្ចនៃមាតិកាថវិការបស់រដ្ឋបាលថ្នាក់ជាតិនិងរដ្ឋបាលថ្នាក់ក្រោមជាតិ
- បានឃើញប្រកាសលេខ១៩៣៧ សហវ.ប្រក ចុះថ្ងៃទី៣១ ខែធ្នូ ឆ្នាំ២០១៤ ស្តីពីនីតិវិធីចំណាយតាមរជ្ជទេយ្យបុរេប្រទានសម្រាប់រដ្ឋបាលថ្នាក់ជាតិ
- បានឃើញប្រកាសលេខ ៨២៩ សហវ.ប្រក ចុះថ្ងៃទី១៦ ខែកក្កដា ឆ្នាំ២០១៥ ស្តីពីការកែសម្រួលប្រការ៤ ប្រការ៥ ប្រការ១៤ ប្រការ១៦ និងប្រការ១៧ នៃប្រកាសលេខ ១៩៣៧ សហវ.ប្រក ចុះថ្ងៃទី៣១ ខែធ្នូ ឆ្នាំ២០១៤ ស្តីពីនីតិវិធីចំណាយតាមរជ្ជទេយ្យបុរេប្រទានសម្រាប់រដ្ឋបាលថ្នាក់ជាតិ
- បានឃើញប្រកាសលេខ ១២២៩ សហវ.ប្រក ចុះថ្ងៃទី ១៣ ខែ តុលា ឆ្នាំ២០១៨ ស្តីពីការកែសម្រួល និងបង្កើតបន្ថែមគណនី និងអនុគណនីនៃចំណាត់ថ្នាក់សេដ្ឋកិច្ច នៃមាតិកាថវិការបស់រដ្ឋបាលថ្នាក់ជាតិ និងរដ្ឋបាលថ្នាក់ក្រោមជាតិ
- បានឃើញប្រកាសលេខ ១៦១៥ សហវ.ប្រក ចុះថ្ងៃទី ២៤ ខែធ្នូ ឆ្នាំ២០១៨ ស្តីពីការបង្កើតបន្ថែម គណនី និងអនុគណនីនៃប្លង់គណនេយ្យសាធារណៈ
- បានឃើញប្រកាសលេខ ១៩៤ សហវ.ប្រក ចុះថ្ងៃទី ០៣ ខែមីនា ឆ្នាំ២០១៦ ស្តីពីការដាក់ឱ្យអនុវត្តថវិកាកម្មវិធីពេញលេញ
- យោងតាមតម្រូវការចាំបាច់នៃក្រសួងសេដ្ឋកិច្ច និងហិរញ្ញវត្ថុ និងអគ្គនាយកដ្ឋានកីឬ្ឡា នៃក្រសួងអប់រំ យុវជន និងកីឬ្ឡា។

សម្រេច

ប្រការ១ ._

ត្រូវបានបង្កើតរជ្ជទេយ្យបុរេប្រទានថវិកាកម្មវិធី ជំពូក៦០ "ការទិញ" ជំពូក៦១ "សេវាកម្ម " ជំពូក៦៤ "បន្ទុកបុគ្គលិក " និងជំពូក៦២ "អត្ថប្រយោជន៍សង្គម " នៅអគ្គនាយកដ្ឋានកីឬ្ឡា នៃក្រសួងអប់រំ យុវជន និងកីឬ្ឡា សម្រាប់មុខសញ្ញាចំណាយដូចមានចែងក្នុងប្រការ៥ថ្មី នៃប្រកាសលេខ៨២៩ សហវ.ប្រក ចុះថ្ងៃទី ១៦ ខែកក្កដា ឆ្នាំ២០១៥ ស្តីពីការកែសម្រួលប្រការ៤ ប្រការ៥ ប្រការ១៤ ប្រការ១៦ និងប្រការ១៧ នៃប្រកាសលេខ ១៩៣៧ សហវ.ប្រក ចុះថ្ងៃទី ៣១ ខែធ្នូ ឆ្នាំ២០១៤ ស្តីពីនីតិវិធីចំណាយតាមរជ្ជទេយ្យបុរេប្រទាន សម្រាប់រដ្ឋបាលថ្នាក់ជាតិ ។

តារាងឧបសម្ព័ន្ធរជ្ជទេយ្យបុរេប្រទាន ត្រូវបានកំណត់ជាឧបសម្ព័ន្ធនៃប្រកាសនេះ ។

ប្រការ២ ._

ចំនួនទឹកប្រាក់មួយជុំបង្វិលនៃរជ្ជទេយ្យបុរេប្រទាន ត្រូវកំណត់ដូចក្នុងតារាងឧបសម្ព័ន្ធរជ្ជទេយ្យបុរេប្រទាន ។

ប្រការ៣ ._

បទប្បញ្ញត្តិទាំងឡាយណាដែលផ្ទុយនឹងប្រកាសអន្តរក្រសួងនេះ ត្រូវទុកជានិរាករណ៍។

ប្រការ ៤ ._

នាយកខុទ្ទកាល័យ អគ្គលេខាធិការ អគ្គនាយក នៃគ្រប់អគ្គនាយកដ្ឋាន អគ្គាធិការនៃអគ្គាធិការដ្ឋាន និងអគ្គនាយកនៃអគ្គនាយកដ្ឋានកីឡា ប្រធានគ្រប់អង្គភាពពាក់ព័ន្ធក្រោមឱវាទក្រសួងសេដ្ឋកិច្ច និងហិរញ្ញវត្ថុ និងក្រសួងអប់រំ យុវជន និងកីឡា ត្រូវទទួលបន្ទុកអនុវត្តប្រកាសអន្តរក្រសួងនេះ តាមភារកិច្ចរៀងៗខ្លួន ចាប់ពីថ្ងៃចុះហត្ថលេខាតទៅ។

ថ្ងៃ១៥ ១០ ១០ ១០ ១ ខែ ១០ ១ ១ ១

ព្រះរាជាណាចក្រកម្ពុជា
ជាតិ សាសនា ព្រះមហាក្សត្រ

ក្រសួងអប់រំ យុវជន និងកីឬា
អគ្គនាយកដ្ឋានកីឬា (អម្មវិធីទី៣)

តារាងឧបសម្ព័ន្ធរដ្ឋធ្វើយុវជនប្រចាំឆ្នាំ
ថវិកាកម្មវិធី តាមចំណាត់ថ្នាក់សេដ្ឋកិច្ច សម្រាប់ឆ្នាំ២០១៩

ឯកតាគិតជារៀល

ជំពូក	គណនី	អនុគណនី	បរិយាយ	ឥណទានដើមឆ្នាំ២០១៩		ឥណទានជ្រើសរើស	ឥណទានរដ្ឋធ្វើយុវជនប្រចាំ	ឥណទានមូលដ្ឋាន	ឥណទាន១ជុំបន្ទាប់	ភាគរយ
				១		២	៣	៤ =២-៣	៥ = ៣/៤ជុំ	៦=៣/២
សរុបចំណាយថវិកា				48,865,000,000	✓	41,926,900,000	7,000,000,000	34,926,900,000	1,750,000,000	16.7%
60			ការទិញ	7,691,700,000	✓	5,426,800,000	1,452,950,000	3,973,850,000	363,237,500	26.8%
	6001		សម្ភារៈផ្គត់ផ្គង់ថែទាំ	288,900,000	✓	288,900,000	288,900,000	0	72,225,000	100.0%
		60011	សម្ភារៈផ្គត់ផ្គង់សម្អាតនិងអនាម័យ	68,200,000	✓	68,200,000	68,200,000	0	17,050,000	100.0%
		60012	សម្ភារៈផ្គត់ផ្គង់សម្រាប់ថែទាំអគារ ប្រាសាទ និងសំណង់ផ្សេងៗ	110,200,000	✓	110,200,000	110,200,000	0	27,550,000	100.0%
		60013	សម្ភារៈផ្គត់ផ្គង់សម្រាប់ថែទាំផ្លូវថ្នល់ ស្ពាន និងលូ	20,300,000	✓	20,300,000	20,300,000	0	5,075,000	100.0%
		60014	សម្ភារៈផ្គត់ផ្គង់សម្រាប់ថែទាំសម្ភារៈឧបករណ៍	48,800,000	✓	48,800,000	48,800,000	0	12,200,000	100.0%
		60015	ប្រេងឥន្ធនៈនិងប្រេងអ៊ីល	31,400,000	✓	31,400,000	31,400,000	0	7,850,000	100.0%
		60018	សម្ភារៈផ្គត់ផ្គង់ថែទាំផ្សេងៗ	10,000,000	✓	10,000,000	10,000,000	0	2,500,000	100.0%
	6002		សម្ភារៈផ្គត់ផ្គង់ផ្នែករដ្ឋបាល	819,200,000	✓	819,200,000	350,100,000	469,100,000	87,525,000	42.7%
		60021	សម្ភារៈការិយាល័យនិងការចោះពុម្ព	442,700,000	✓	442,700,000	238,800,000	203,900,000	59,700,000	53.9%
		60022	សៀវភៅមើលនិងឯកសារ	33,200,000	✓	33,200,000	33,200,000	0	8,300,000	100.0%
		60023	ការចោះពុម្ព	343,300,000	✓	343,300,000	78,100,000	265,200,000	19,525,000	22.7%
	6003		ស្បៀងអាហារនិងផលិតផលកសិកម្ម	56,700,000	✓	56,700,000	56,700,000	0	14,175,000	100.0%
		60037	ស្បៀងសម្រាប់រដ្ឋបាល	56,700,000	✓	56,700,000	56,700,000	0	14,175,000	100.0%
	6004		សំលៀកបំពាក់និងការតុបតែង	385,800,000	✓	0	0	0	0	#DIV/0!
		60041	ឯកសណ្ឋាន	385,800,000	✓	0	0	0	0	#DIV/0!
	6005		សម្ភារៈកូចតាច សង្ហារឹម និងសម្ភារៈបរិក្ខារ	4,475,900,000	✓	4,237,900,000	733,150,000	3,504,750,000	183,287,500	17.3%
		60051	សម្ភារៈនិងបរិក្ខារបច្ចេកទេសមិនមែនព័ត៌មានវិទ្យា	213,500,000	✓	213,500,000	179,350,000	34,150,000	44,837,500	84.0%
		60052	សង្ហារឹម	182,300,000	✓	182,300,000	108,900,000	73,400,000	27,225,000	59.7%
		60053	សម្ភារៈប្រើប្រាស់	3,412,600,000	✓	3,412,600,000	340,700,000	3,071,900,000	85,175,000	10.0%
		60054	សម្ភារៈនិងឧបករណ៍ដឹកជញ្ជូន	238,000,000	✓	0	0	0	0	#DIV/0!
		60055	សម្ភារៈនិងបរិក្ខារបច្ចេកទេសព័ត៌មានវិទ្យា	424,300,000	✓	424,300,000	99,000,000	325,300,000	24,750,000	23.3%
		60058	សម្ភារៈកូចតាច សង្ហារឹម និងសម្ភារៈបរិក្ខារផ្សេងៗ	5,200,000	✓	5,200,000	5,200,000	0	1,300,000	100.0%
	6006		ថាមពលនិងទឹក	1,641,100,000	✓	0	0	0	0	#DIV/0!
		60061	អគ្គិសនី	1,347,500,000	✓	0	0	0	0	#DIV/0!
		60062	ទឹក	293,600,000	✓	0	0	0	0	#DIV/0!
	6007		សម្ភារៈបរិក្ខារថែទាំសុខភាព	24,100,000	✓	24,100,000	24,100,000	0	6,025,000	100.0%
		60071	ប៉ាន់ហ្គាសនិងអុកស៊ីសែន	2,400,000	✓	2,400,000	2,400,000	0	600,000	100.0%
		60072	សម្ភារៈបរិក្ខារពេទ្យ	17,700,000	✓	17,700,000	17,700,000	0	4,425,000	100.0%
		60078	សម្ភារៈបរិក្ខារថែទាំសុខភាពផ្សេងៗ	4,000,000	✓	4,000,000	4,000,000	0	1,000,000	100.0%
61			សេវាកម្ម	7,769,500,000	✓	7,008,900,000	4,477,600,000	2,531,300,000	1,119,400,000	63.9%
	6101		កិច្ចសន្យានៃការផ្តល់សេវាជាមួយសហគ្រាស	4,000,000	✓	4,000,000	4,000,000	0	1,000,000	100.0%

ជំពូក	គណនី	អនុគណនី	មាតិកា	ឥណទាន ដើមឆ្នាំ២០១៩	ឥណទាន ជ្រើសរើស	ឥណទាន រដ្ឋទេយ្យបុរេប្រទាន	ឥណទាន ទូទាត់ធម្មតា	ឥណទាន១ផ្ទុយ ១ ...	ភាគរយ
				១	២	៣	៤ =២-៣	៥ = ៣/៤	៦=៣/២
		61012	សេវារដ្ឋបាល	4,000,000	4,000,000	4,000,000	0	1,000,000	
	6102		ការជួលមធ្យោបាយដឹកជញ្ជូន	230,500,000	230,500,000	65,300,000	165,200,000	16,325,000	28.3%
		61021	ការជួលមធ្យោបាយដឹកជញ្ជូន	230,500,000	230,500,000	65,300,000	165,200,000	16,325,000	
	6104		សោហ៊ុយបណ្តុះបណ្តាលបុគ្គលិក ក្នុងនិងក្រៅប្រទេស	188,800,000	188,800,000	188,800,000	0	47,200,000	100.0%
		61041	សោហ៊ុយបណ្តុះបណ្តាលបុគ្គលិក ក្នុងនិងក្រៅប្រទេស	188,800,000	188,800,000	188,800,000	0	47,200,000	100.0%
	6105		ការថែទាំនិងជួសជុល	2,400,900,000	2,400,900,000	920,900,000	1,480,000,000	230,225,000	38.4%
		61051	ការថែទាំដីធ្លី សួនច្បារ ព្រៃឈើ តំបន់ផ្នូរ និងដែននេសាទ	50,000,000	50,000,000	50,000,000	0	12,500,000	100.0%
		61052	ការថែទាំ ជួសជុលអគារផ្សេងៗ និងប្រាសាទ	1,883,000,000	1,883,000,000	403,000,000	1,480,000,000	100,750,000	21.4%
		61053	ការថែទាំនិងជួសជុលផ្លូវ ផ្លូវលំ ស្ពាន និងលូ	40,000,000	40,000,000	40,000,000	0	10,000,000	100.0%
		61054	ការថែទាំបណ្តាញផ្សេងៗ	118,000,000	118,000,000	118,000,000	0	29,500,000	100.0%
		61055	ការថែទាំប្រព័ន្ធធារាសាស្ត្រ	0	0	0	0	0	#DIV/0!
		61056	ការថែទាំនិងជួសជុលមធ្យោបាយដឹកជញ្ជូន	117,000,000	117,000,000	117,000,000	0	29,250,000	100.0%
		61057	ការថែទាំនិងជួសជុលសម្ភារៈ និងឧបករណ៍បច្ចេកទេស	166,700,000	166,700,000	166,700,000	0	41,675,000	100.0%
		61058	ការថែទាំនិងជួសជុលផ្សេងៗ	26,200,000	26,200,000	26,200,000	0	6,550,000	100.0%
	6107		សោហ៊ុយសិក្សាពិសោធន៍ សោហ៊ុយនៃការប្រើប្រាស់សេវា និងសោហ៊ុយនៃការប្រើប្រាស់សិទ្ធ	40,000,000	40,000,000	40,000,000	0	10,000,000	100.0%
		61071	សោហ៊ុយសិក្សាពិសោធន៍	20,000,000	20,000,000	20,000,000	0	5,000,000	100.0%
		61072	សោហ៊ុយនៃការប្រើប្រាស់សេវា	20,000,000	20,000,000	20,000,000	0	5,000,000	100.0%
	6109		បុគ្គលិកខាងក្រៅ	738,000,000	0	0	0	0	#DIV/0!
		61092	ភ្នាក់ងារបរទេសជាប់កិច្ចសន្យា	738,000,000	0	0	0	0	#DIV/0!
	6110		ទំនាក់ទំនងសាធារណៈនិងផ្សព្វផ្សាយ	786,500,000	786,500,000	583,100,000	203,400,000	145,775,000	74.1%
		61101	សោហ៊ុយទទួលភ្ញៀវជាតិ	28,000,000	28,000,000	28,000,000	0	7,000,000	100.0%
		61102	សោហ៊ុយទទួលភ្ញៀវបរទេស	246,400,000	246,400,000	142,400,000	104,000,000	35,600,000	57.8%
		61103	ប្រជុំ សិក្ខាសាលា និងសន្និសីទ	419,600,000	419,600,000	327,600,000	92,000,000	81,900,000	78.1%
		61104	ចំណាយរៀបចំពិធីបុណ្យ	36,100,000	36,100,000	36,100,000	0	9,025,000	100.0%
		61105	ចំណាយសម្រាប់វត្ថុអនុស្សាវរីយ៍ នៅក្នុងនិងក្រៅប្រទេស	51,400,000	51,400,000	44,000,000	7,400,000	11,000,000	85.6%
		61107	ការឃោសនានិងផ្សព្វផ្សាយព័ត៌មានសាធារណៈ	0	0	0	0	0	#DIV/0!
		61108	សោហ៊ុយទំនាក់ទំនងសាធារណៈនិងផ្សព្វផ្សាយផ្សេងៗ	5,000,000	5,000,000	5,000,000	0	1,250,000	100.0%
	6112		ចំណាយទូទាត់សោហ៊ុយក្នុងប្រទេស	1,848,000,000	1,848,000,000	1,815,000,000	33,000,000	453,750,000	98.2%
		61121	សោហ៊ុយដឹកជញ្ជូន	167,000,000	167,000,000	134,000,000	33,000,000	33,500,000	80.2%
		61122	សោហ៊ុយបេសកកម្ម	223,700,000	223,700,000	223,700,000	0	55,925,000	100.0%
		61123	សោហ៊ុយស្នាក់នៅ	1,457,300,000	1,457,300,000	1,457,300,000	0	364,325,000	100.0%
	6113		ចំណាយទូទាត់សោហ៊ុយក្រៅប្រទេស	1,503,700,000	1,503,700,000	854,000,000	649,700,000	213,500,000	56.8%
		61131	សោហ៊ុយដឹកជញ្ជូន	308,300,000	308,300,000	206,200,000	102,100,000	51,550,000	66.9%
		61132	សោហ៊ុយបេសកកម្ម	138,800,000	138,800,000	69,000,000	69,800,000	17,250,000	49.7%
		61133	សោហ៊ុយស្នាក់នៅ	1,056,600,000	1,056,600,000	578,800,000	477,800,000	144,700,000	54.8%
		61138	ចំណាយទូទាត់សោហ៊ុយក្រៅប្រទេសផ្សេងៗ	0	0	0	0	0	#DIV/0!
	6114		សោហ៊ុយប្រៃសណីយ៍និងទូរគមនាគមន៍	29,100,000	6,500,000	6,500,000	0	1,625,000	100.0%
		61141	សោហ៊ុយប្រៃសណីយ៍	6,500,000	6,500,000	6,500,000	0	1,625,000	100.0%
		61142	សោហ៊ុយទូរគមនាគមន៍	22,600,000	0	0	0	0	#DIV/0!
64			បន្ទុកបុគ្គលិក	121,000,000	52,000,000	22,000,000	30,000,000	5,500,000	42.3%
	6402		ណាកការនិងប្រាក់ចំណាច់ បុគ្គលិកក្របខ័ណ្ឌអចិន្ត្រៃយ៍	27,000,000	0	0	0	0	#DIV/0!
		64023	ប្រាក់ចំណាច់ម៉ោងបន្ថែម	27,000,000	0	0	0	0	#DIV/0!

ជំពូក	គណនី	អនុគណនី	បរិយាយ	ឥណទានដើមឆ្នាំ២០១៩	ឥណទានប្រើសរើស	ឥណទានរដ្ឋទេយ្យបុរេប្រទាន	ឥណទានទូទាត់ធម្មតា	ឥណទាន១ជុំបង្វិលរដ្ឋទេយ្យបុរេប្រទាន	ភាគរយ
				១	២	៣	៤=២-៣	៥=៣/៤ជុំ	៦=៣/២
	6403		រង្វាន់និងប្រាក់បំណាច់ផ្សេងៗ	94,000,000	52,000,000	22,000,000	30,000,000	5,500,000	42.3%
		64034	ប្រាក់បំណាច់បុគ្គលិកអង្គភាពផ្សេងៗ	42,000,000	0	0	0	0	#DIV/0!
		64038	ប្រាក់បំណាច់ផ្សេងៗ	52,000,000	52,000,000	22,000,000	30,000,000	5,500,000	42.3%
62			អត្ថប្រយោជន៍សង្គម	33,282,800,000	29,439,200,000	1,047,450,000	28,391,750,000	261,862,500	3.6%
	6202		ជំនួយសង្គមដល់ប្រជាពលរដ្ឋ	2,823,000,000	268,300,000	72,300,000	196,000,000	18,075,000	26.9%
		62022	ឱសថ	20,000,000	20,000,000	20,000,000	0	5,000,000	100.0%
		62023	អាហារនិងសម្ភារៈ (ស្បៀងបំរុងរដ្ឋ)	0	0	0	0	0	#DIV/0!
		62024	ជួយជនរងគ្រោះដោយគ្រោះធម្មជាតិ	0	0	0	0	0	#DIV/0!
		62025	អាហារូបករណ៍សម្រាប់ការសិក្សា-ស្រាវជ្រាវក្នុងប្រទេស	248,300,000	248,300,000	52,300,000	196,000,000	13,075,000	21.1%
		62028	ជំនួយសង្គមផ្សេងៗទៀត	2,554,700,000	0	0	0	0	#DIV/0!
	6203		ឧបត្ថម្ភដល់អង្គភាពដែលមានលក្ខណៈសង្គមនិងវប្បធម៌	29,216,900,000	29,170,900,000	975,150,000	28,195,750,000	243,787,500	3.3%
		62035	ឧបត្ថម្ភសហគមន៍កីឡានិងវប្បធម៌	29,170,900,000	29,170,900,000	975,150,000	28,195,750,000	243,787,500	3.3%
		62038	ឧបត្ថម្ភដល់អង្គភាពផ្សេងៗទៀត	46,000,000	0	0	0	0	#DIV/0!
	6206		ចំណាយអន្តរាគមន៍ផ្នែកសេដ្ឋកិច្ច និងវប្បធម៌	1,242,900,000	0	0	0	0	#DIV/0!
		62061	ចំណាយលើការប្រឡង-ប្រឡងប្រជែង	1,242,900,000	0	0	0	0	#DIV/0!

ថ្ងៃទី២៥ ខែមករា ឆ្នាំ២០១៩
រដ្ឋទេយ្យកម្មុសរុបប្រទាន
គង់_សុវត្ថិ

បានឃើញ និងពិនិត្យត្រឹមត្រូវ
ថ្ងៃទី ២៧ ខែ មករា ឆ្នាំ២០១៩
អគ្គនាយកនៃអគ្គនាយកដ្ឋានកីឬ
អុក_សិទ្ធិជាតិ

បានឃើញ និងពិនិត្យត្រឹមត្រូវ
ថ្ងៃទី ១២ ខែ ក្រាមា ឆ្នាំ២០១៩
ជ. ប្រតិភូរាជរដ្ឋាភិបាលទទួលបន្ទុកជា
អគ្គនាយកអគ្គនាយកដ្ឋានថវិកា
ប្រចាំក្រសួងសេដ្ឋកិច្ចនិងហិរញ្ញវត្ថុ
អមព្រះសីហនុ យុវជន និងកីឬ
ភ្ជិន_ពោសល

បានឃើញ និងពិនិត្យត្រឹមត្រូវ
ថ្ងៃទី ១៥ ខែ ... ឆ្នាំ២០១៩
ជ. ប្រតិភូរាជរដ្ឋាភិបាលទទួលបន្ទុកជា
អគ្គនាយកនៃអគ្គនាយកដ្ឋានកត្តាជាតិ
ម៉ីញ ចានសុវណ្ណារ៉ាធិច្ចាសីលា

បានឃើញ និងឯកភាព
ថ្ងៃអាទិត្យ ... ខែ ... ឆ្នាំ២ សំរឹទ្ធិស័ក ព.ស.២៥៦២
រាជធានីភ្នំពេញ ថ្ងៃទី ... ខែ ... ឆ្នាំ២០១៩
ឧបនាយករដ្ឋមន្ត្រី
រដ្ឋមន្ត្រីក្រសួងសេដ្ឋកិច្ចនិងហិរញ្ញវត្ថុ
អគ្គបណ្ឌិតសភាចារ្យ អូន ព័ន្ធមុនីរ៉ា

បានឃើញ និងឯកភាព
ថ្ងៃអាទិត្យ ... ខែ ... ឆ្នាំ២ សំរឹទ្ធិស័ក ព.ស.២៥៦២
រាជធានីភ្នំពេញ ថ្ងៃទី ... ខែ ... ឆ្នាំ២០១៩
រដ្ឋមន្ត្រីក្រសួងអប់រំ យុវជន និងកីឬ
បណ្ឌិតសភាចារ្យ ហង់ ជួន ណារ៉ុន

ព្រះរាជាណាចក្រកម្ពុជា
ជាតិ សាសនា ព្រះមហាក្សត្រ

ក្រសួងសេដ្ឋកិច្ច និង ហិរញ្ញវត្ថុ
លេខ.....សហវ.....

ប្រកាសអន្តរក្រសួង
ស្តីពី
ការបង្កើតរដ្ឋទេយ្យបុរេប្រទានសម្រាប់ឆ្នាំ២០១៩
របស់វិទ្យាស្ថានជាតិអប់រំ នៃក្រសួងអប់រំ យុវជន និងកីឬា

ឧបនាយករដ្ឋមន្ត្រី
រដ្ឋមន្ត្រីក្រសួងសេដ្ឋកិច្ចនិងហិរញ្ញវត្ថុ

រដ្ឋមន្ត្រី
ក្រសួងអប់រំ យុវជន និងកីឬា

- បានឃើញរដ្ឋធម្មនុញ្ញនៃព្រះរាជាណាចក្រកម្ពុជា
- បានឃើញព្រះរាជក្រឹត្យលេខ នស/រកត/០៩១៨/៩២៥ ចុះថ្ងៃទី០៦ ខែកញ្ញា ឆ្នាំ២០១៨ ស្តីពីការតែងតាំងរាជរដ្ឋាភិបាល នៃព្រះរាជាណាចក្រកម្ពុជា
- បានឃើញព្រះរាជក្រមលេខ នស/រកម/០៦១៨/០១២ ចុះថ្ងៃទី២៨ ខែមិថុនា ឆ្នាំ២០១៨ ដែលប្រកាសឱ្យប្រើច្បាប់ស្តីពីការរៀបចំ និងការប្រព្រឹត្តទៅនៃគណៈរដ្ឋមន្ត្រី
- បានឃើញព្រះរាជក្រមលេខ នស/រកម/០១៩៦/១៨ ចុះថ្ងៃទី២៤ ខែមករា ឆ្នាំ១៩៩៦ ដែលប្រកាសឱ្យប្រើច្បាប់ស្តីពីការបង្កើតក្រសួងសេដ្ឋកិច្ច និងហិរញ្ញវត្ថុ
- បានឃើញព្រះរាជក្រមលេខ នស/រកម/០៥០៨/០១៦ ចុះថ្ងៃទី១៣ ខែឧសភា ឆ្នាំ២០០៨ ដែលប្រកាសឱ្យប្រើច្បាប់ស្តីពីប្រព័ន្ធហិរញ្ញវត្ថុសាធារណៈ
- បានឃើញព្រះរាជក្រមលេខ នស/រកម/១២១៨/០១៧ ចុះថ្ងៃទី១២ ខែធ្នូ ឆ្នាំ២០១៨ ដែលប្រកាសឱ្យប្រើច្បាប់ស្តីពីហិរញ្ញវត្ថុសម្រាប់ការគ្រប់គ្រងឆ្នាំ២០១៩
- បានឃើញអនុក្រឹត្យលេខ១៥៦ អនក្រ.បក ចុះថ្ងៃទី១៨ ខែកក្កដា ឆ្នាំ២០១៦ ស្តីពីការរៀបចំ និងការប្រព្រឹត្តទៅនៃក្រសួងអប់រំ យុវជន និងកីឬា
- បានឃើញអនុក្រឹត្យលេខ៩៨៨ អនក្រ.បក ចុះថ្ងៃទី១៦ ខែ តុលា ឆ្នាំ២០១៣ ស្តីពីការរៀបចំ និងការប្រព្រឹត្តទៅនៃក្រសួងសេដ្ឋកិច្ច និងហិរញ្ញវត្ថុ
- បានឃើញអនុក្រឹត្យលេខ១៩ អនក្រ.បក ចុះថ្ងៃទី០៣ ខែមីនា ឆ្នាំ២០១៥ ស្តីពីការកែសម្រួលមាត្រា ៥៤ មាត្រា៥៥មាត្រា៥៦ និងមាត្រា៥៧ នៃអនុក្រឹត្យលេខ៩៨៨ អនក្រ.បក ចុះថ្ងៃទី១៦ ខែតុលា ឆ្នាំ ២០១៣ ស្តីពីការរៀបចំ និងការប្រព្រឹត្តទៅនៃក្រសួងសេដ្ឋកិច្ច និងហិរញ្ញវត្ថុ

ផ្លូវលេខ ៩២ សង្កាត់វត្តភ្នំ ខ័ណ្ឌដូនពេញ រាជធានីភ្នំពេញ កម្ពុជា
St.92, Sangkat Wat Phnom , khan Daun Penh, Phnom Penh, CAMBODIA.
ទូរស័ព្ទ : ៨៥៥-២៣-៧២៤ ៦៦៤ ទូរសារ : ៨៥៥-២៣-៤២៧ ៧៩៨
Phone : 855-23-724 664 Fax : 855-23-427 798

- បានឃើញអនុក្រឹត្យលេខ៧៥ អនក្រ.បក ចុះថ្ងៃទី២៥ ខែឧសភា ឆ្នាំ២០១៧ ស្តីពីការកែសម្រួលអនុក្រឹត្យលេខ៥៨៨ អនក្រ.បក ចុះថ្ងៃទី១៦ ខែតុលា ឆ្នាំ២០១៣ ស្តីពីការរៀបចំនិងការប្រព្រឹត្តទៅនៃក្រសួងសេដ្ឋកិច្ច និងហិរញ្ញវត្ថុ
- បានឃើញអនុក្រឹត្យលេខ៨១ អនក្រ.បក ចុះថ្ងៃទី១៦ ខែវិច្ឆិកា ឆ្នាំ១៩៩៥ ស្តីពីការបង្កើតការត្រួតពិនិត្យហិរញ្ញវត្ថុលើការចំណាយថវិកានៅតាមក្រសួង ខេត្ត ក្រុង ក្រុងស្វយ័ត រាជធានីភ្នំពេញ និងអង្គការសាធារណៈរដ្ឋបាល
- បានឃើញអនុក្រឹត្យលេខ៨២ អនក្រ.បក ចុះថ្ងៃទី១៦ ខែវិច្ឆិកា ឆ្នាំ១៩៩៥ ស្តីពីបទបញ្ជាទូទៅនៃគណនេយ្យសាធារណៈ
- បានឃើញប្រកាសលេខ០០៥ សហវ.ម.ប្រក ចុះថ្ងៃទី១៥ ខែមករា ឆ្នាំ១៩៩៦ ស្តីពីការអនុវត្តបទបញ្ជាទូទៅនៃគណនេយ្យសាធារណៈ
- បានឃើញប្រកាសលេខ១២១២ សហវ.ប្រក ចុះថ្ងៃទី២៣ ខែវិច្ឆិកា ឆ្នាំ២០១៧ ស្តីពីការដាក់ឱ្យអនុវត្តមាតិកាគណនីនៃប្លង់គណនេយ្យសាធារណៈ
- បានឃើញប្រកាសលេខ៥២៣ សហវ.ប្រក ចុះថ្ងៃទី០៩ ខែឧសភា ឆ្នាំ២០១៧ ស្តីពីការដាក់ឱ្យអនុវត្តចំណាត់ថ្នាក់សេដ្ឋកិច្ចនៃមាតិកាថវិការបស់រដ្ឋបាលថ្នាក់ជាតិ និងរដ្ឋបាលថ្នាក់ក្រោមជាតិ
- បានឃើញប្រកាសលេខ១៩៣៧ សហវ.ប្រក ចុះថ្ងៃទី៣១ ខែធ្នូ ឆ្នាំ២០១៤ ស្តីពីនីតិវិធីចំណាយតាមរដ្ឋទេយ្យបុរេប្រទាន សម្រាប់រដ្ឋបាលថ្នាក់ជាតិ
- បានឃើញប្រកាសលេខ៨២៩ សហវ.ប្រក ចុះថ្ងៃទី១៦ ខែកក្កដា ឆ្នាំ២០១៥ ស្តីពីការកែសម្រួលប្រការ៤ ប្រការ៥ ប្រការ ១៤ ប្រការ១៦ និងប្រការ១៧ នៃប្រកាសលេខ១៩៣៧ សហវ.ប្រក ចុះថ្ងៃទី៣១ ខែធ្នូ ឆ្នាំ២០១៤ ស្តីពីនីតិវិធីចំណាយតាមរដ្ឋទេយ្យបុរេប្រទានសម្រាប់រដ្ឋបាលថ្នាក់ជាតិ
- បានឃើញប្រកាសអន្តរក្រសួងលេខ១៩៤ សហវ.ប្រក ចុះថ្ងៃទី០៣ ខែមីនា ឆ្នាំ២០១៦ ស្តីពីការដាក់ឱ្យអនុវត្តអង្គភាពថវិកា
- យោងតាមតម្រូវការចាំបាច់នៃក្រសួងសេដ្ឋកិច្ច និងហិរញ្ញវត្ថុ និងវិទ្យាស្ថានជាតិអប់រំនៃក្រសួងអប់រំ យុវជន និងកីឬា

សម្រេច

ប្រការ១ .

_ត្រូវបានបង្កើតរដ្ឋទេយ្យបុរេប្រទានជំពូក៦០ (ការទិញ) ជំពូក៦១ (សេវាកម្ម) និងជំពូក៦៥ (ឧបត្ថម្ភធន) នៅវិទ្យាស្ថានជាតិអប់រំនៃក្រសួងអប់រំ យុវជន និងកីឬា សម្រាប់មុខសញ្ញាចំណាយដូចមានចែងក្នុងប្រការ៥ថ្មី នៃប្រកាសលេខ៨២៩ សហវ.ប្រក ចុះថ្ងៃ ទី១៦ ខែកក្កដា ឆ្នាំ២០១៥ ស្តីពីការកែសម្រួលប្រការ៤ ប្រការ៥ ប្រការ១៤ ប្រការ១៦ និងប្រការ១៧ នៃប្រកាស លេខ១៩៣៧ សហវ.ប្រក ចុះថ្ងៃទី៣១ ខែធ្នូ ឆ្នាំ២០១៤ ស្តីពីនីតិវិធីចំណាយតាមរដ្ឋទេយ្យបុរេប្រទាន សម្រាប់រដ្ឋបាលថ្នាក់ជាតិ ។

តារាងឧបសម្ព័ន្ធរដ្ឋទេយ្យបុរេប្រទាន ត្រូវបានកំណត់ជាឧបសម្ព័ន្ធនៃប្រកាសនេះ ។

ប្រការ២ .

_ចំនួនទឹកប្រាក់មួយជុំបង្ហិលនៃរង្ជទេយ្យបុរេប្រទាន ត្រូវកំណត់ដូចក្នុងតារាងឧបសម្ព័ន្ធ រង្ជទេយ្យបុរេប្រទាន ។

ប្រការ៣ .

_បទប្បញ្ញត្តិទាំងឡាយណាដែលផ្ទុយនឹងប្រកាសអន្តរក្រសួងនេះ ត្រូវទុកជានិរាករណ៍។

ប្រការ ៤ .

_នាយកខុទ្ទកាល័យ អគ្គលេខាធិការ អគ្គនាយក នៃគ្រប់អគ្គនាយកដ្ឋាន អគ្គាធិការនៃអគ្គាធិការដ្ឋាន និងអគ្គនាយកដ្ឋានរដ្ឋបាល និងហិរញ្ញវត្ថុ នាយកដ្ឋានហិរញ្ញវត្ថុ និងវិទ្យាស្ថានជាតិអប់រំ ប្រធានគ្រប់អង្គភាពពាក់ព័ន្ធក្រោមឱវាទក្រសួងសេដ្ឋកិច្ច និងហិរញ្ញវត្ថុ និងក្រសួងអប់រំ យុវជន និងកីឬ្ធ ត្រូវទទួលបន្ទុកអនុវត្តប្រកាសអន្តរក្រសួងនេះ តាមការកិច្ចរៀងៗខ្លួន ចាប់ពីថ្ងៃចុះហត្ថលេខាតទៅ ។

ថ្ងៃសៅរ៍ ១០រោចខែមាឃ ឆ្នាំច សំរឹទ្ធិស័ក ព.ស ២៥៦២
ធ្វើនៅរាជធានីភ្នំពេញ ថ្ងៃទី ០១ ខែ មីនា ឆ្នាំ២០១៩

ឧបនាយករដ្ឋមន្ត្រី
រដ្ឋមន្ត្រីក្រសួងសេដ្ឋកិច្ចនិងហិរញ្ញវត្ថុ

អគ្គបណ្ឌិតសភាចារ្យ អូន ព័ន្ធមុនីរ័ត្ន

រដ្ឋមន្ត្រី
ក្រសួងអប់រំ យុវជន និងកីឬ្ធ

បណ្ឌិតសភាចារ្យ ហង់ ជួន ណារ៉ុន

កន្លែងទទួល

-ទីស្តីការគណៈរដ្ឋមន្ត្រី
-ក្រសួងមុខងារសាធារណៈ
-ខុទ្ទកាល័យ សម្តេចអគ្គមហាសេនាបតីតេជោ នាយករដ្ឋមន្ត្រី
-ខុទ្ទកាល័យ សម្តេច ឯកឧត្តម លោកជំទាវ ឧបនាយករដ្ឋមន្ត្រី
-ដូចប្រការ៤
-រាជកិច្ច
-ឯកសារ -កាលប្បវត្តិ

ក្រសួងអប់រំ យុវជន និងកីឬ
វិទ្យាស្ថានជាតិអប់រំ

ព្រះរាជាណាចក្រកម្ពុជា
ជាតិ សាសនា ព្រះមហាក្សត្រ

តារាងនៃបណ្តាញផ្តល់ជូនសេវាសាធារណៈ
តាមចំណាត់ថ្នាក់ក្រសួងកិច្ចឆ្នាំ២០១៩ របស់វិទ្យាស្ថានជាតិអប់រំ

ឯកតា: រៀល

ជំពូក	គណនី	អនុគណនី	ចំណាត់ថ្នាក់ចំណាយ	ច្បាប់ហិរញ្ញវត្ថុ ឆ្នាំ២០១៩	អណាទាន ដែលជ្រើសរើស	អណាទាន ផ្តល់ទៅយុវជនប្រទាន	អណាទានទូទាត់ធម្មតា	អណាទានទ្រទ្រង់ផ្ទាល ផ្តល់ទៅយុវជនប្រទាន	ភាគរយ
				១	២	៣	៤=២-៣	៥=ភ្ជាប់	៦=៣/២
			សរុប	6,533,800,000	4,886,200,000	2,800,800,000	2,085,400,000	700,200,000	57.32%
60			ការទិញ	881,300,000	545,300,000	172,100,000	373,200,000	43,025,000	31.56%
	6001		សម្ភារផ្គត់ផ្គង់ថែទាំ	24,600,000	24,600,000	24,600,000	-	6,150,000	100.00%
		60011	សម្ភារផ្គត់ផ្គង់សម្អាត និងអនាម័យ	13,300,000	13,300,000	13,300,000	-	3,325,000	100.00%
		60014	សម្ភារផ្គត់ផ្គង់សម្រាប់ថែទាំសម្ភារឧបករណ៍	3,500,000	3,500,000	3,500,000	-	875,000	100.00%
		60015	ប្រេងឥន្ធនៈ និងប្រេងរំអិល	2,800,000	2,800,000	2,800,000	-	700,000	100.00%
		60018	សម្ភារផ្គត់ផ្គង់ថែទាំផ្សេងៗ	5,000,000	5,000,000	5,000,000	-	1,250,000	100.00%
	6002		សម្ភារផ្គត់ផ្គង់ផ្នែករដ្ឋបាល	225,000,000	225,000,000	55,800,000	169,200,000	13,950,000	24.80%
		60021	សម្ភារការិយាល័យ	88,800,000	88,800,000	25,800,000	63,000,000	6,450,000	29.05%
		60022	សៀវភៅមើល និងឯកសារ	60,000,000	60,000,000	15,000,000	45,000,000	3,750,000	25.00%
		60023	ការបោះពុម្ព	76,200,000	76,200,000	15,000,000	61,200,000	3,750,000	19.69%
	6003		ស្បៀងអាហារ និងផលិតផលកសិកម្ម	16,900,000	16,900,000	16,900,000	-	4,225,000	100.00%
		60037	ស្បៀងសម្រាប់រដ្ឋបាល	16,900,000	16,900,000	16,900,000	-	4,225,000	100.00%
	6004		សំលៀកបំពាក់ និងការតុបតែង	2,000,000	2,000,000	2,000,000	-	500,000	100.00%
		60041	ឯកសណ្ឋាន	2,000,000	2,000,000	2,000,000	-	500,000	100.00%
	6005		សម្ភារតូចតាច សង្ហារឹម និងសម្ភារបរិក្ខារ	276,800,000	276,800,000	72,800,000	204,000,000	18,200,000	26.30%
		60051	សម្ភារនិងបរិក្ខារបច្ចេកទេសមិនមែនព័ត៌មានវិទ្យា	14,800,000	14,800,000	14,800,000	-	3,700,000	100.00%
		60052	សង្ហារឹម	8,000,000	8,000,000	8,000,000	-	2,000,000	100.00%
		60053	សម្ភារប្រើប្រាស់	124,000,000	124,000,000	35,000,000	89,000,000	8,750,000	28.23%
		60055	សម្ភារនិងបរិក្ខារបច្ចេកទេសព័ត៌មានវិទ្យា	130,000,000	130,000,000	15,000,000	115,000,000	3,750,000	11.54%
	6006		ថាមពលនិងទឹក	336,000,000	-	-	-	-	-
		60061	អគ្គិសនី	276,000,000	-	-	-	-	-
		60062	ទឹក	60,000,000	-	-	-	-	-
61			សេវាកម្ម	4,332,900,000	4,332,900,000	2,620,700,000	1,712,200,000	655,175,000	60.48%
	6101		កិច្ចសន្យានៃការផ្តល់សេវាជាមួយសហគ្រាស	1,000,000	1,000,000	1,000,000	-	250,000	100.00%
		61011	សេវាអនាម័យ	1,000,000	1,000,000	1,000,000	-	250,000	100.00%
	6104		សោហ៊ីយបណ្តុះបណ្តាល ក្នុងនិងក្រៅប្រទេស	1,817,700,000	1,817,700,000	806,000,000	1,011,700,000	201,500,000	44.34%
		61041	សោហ៊ីយបណ្តុះបណ្តាលក្នុងនិងក្រៅប្រទេស	1,817,700,000	1,817,700,000	806,000,000	1,011,700,000	201,500,000	44.34%
	6105		ការថែទាំនិងជួសជុល	464,000,000	464,000,000	149,000,000	315,000,000	37,250,000	32.11%
		61051	ការថែទាំដីធ្លី សួនច្បារ ព្រៃឈើ តំបន់ផ្សេរ និងដែនទេសាទ	12,000,000	12,000,000	12,000,000	-	3,000,000	100.00%
		61052	ការថែទាំ ជួសជុលអគារផ្សេងៗ និងប្រាសាទ	380,000,000	380,000,000	65,000,000	315,000,000	16,250,000	17.11%
		61054	ការថែទាំបណ្តាញផ្សេងៗ	20,000,000	20,000,000	20,000,000	-	5,000,000	100.00%
		61056	ការថែទាំ និងជួសជុលមធ្យោបាយដឹកជញ្ជូន	5,000,000	5,000,000	5,000,000	-	1,250,000	100.00%
		61057	ការថែទាំនិងជួសជុលសម្ភារ និងឧបករណ៍បច្ចេកទេស	42,000,000	42,000,000	42,000,000	-	10,500,000	100.00%
		61058	ការថែទាំនិងជួសជុលផ្សេងៗ	5,000,000	5,000,000	5,000,000	-	1,250,000	100.00%
	6110		ទំនាក់ទំនងសាធារណៈ និងផ្សព្វផ្សាយ	147,800,000	147,800,000	63,800,000	84,000,000	15,950,000	43.17%
		61101	សោហ៊ីយទទួលភ្ញៀវជាតិ	12,000,000	12,000,000	12,000,000	-	3,000,000	100.00%
		61102	សោហ៊ីយទទួលភ្ញៀវបរទេស	74,000,000	74,000,000	20,000,000	54,000,000	5,000,000	27.03%
		61103	ប្រជុំ សិក្ខាសាលា និងសន្និសីទ	39,800,000	39,800,000	9,800,000	30,000,000	2,450,000	24.62%
		61104	ចំណាយរៀបចំពិធីបុណ្យ	10,000,000	10,000,000	10,000,000	-	2,500,000	100.00%
		61105	ចំណាយសម្រាប់វត្ថុអនុស្សាវរីយ៍ នៅក្នុងនិងក្រៅប្រទេស	12,000,000	12,000,000	12,000,000	-	3,000,000	100.00%

ជំពូក	គណនី	អនុគណនី	ចំណាត់ថ្នាក់ចំណាយ	ច្បាប់ហិរញ្ញវត្ថុ ឆ្នាំ២០១៩	គណនីដែលជ្រើសរើស	គណនីដែលត្រូវចេញបុរេប្រទាន	គណនីទូទាត់ជម្មតា	គណនីទទួលបានចំណូលត្រូវចេញបុរេប្រទាន	ភាគរយ
				១	២	៣	៤=២-៣	៥=៣/៥	៦=៣/២
	6112		សោហ៊ីយបេសកកម្មក្នុងប្រទេស	1,781,900,000	1,781,900,000	1,480,400,000	301,500,000	370,100,000	83.08%
		61121	សោហ៊ីយដឹកជញ្ជូន	217,600,000	217,600,000	179,200,000	38,400,000	44,800,000	82.35%
		61122	សោហ៊ីយបេសកកម្ម	210,600,000	210,600,000	175,100,000	35,500,000	43,775,000	83.14%
		61123	សោហ៊ីយស្នាក់នៅ	1,353,700,000	1,353,700,000	1,126,100,000	227,600,000	281,525,000	83.19%
	6113		សោហ៊ីយបេសកកម្មក្រៅប្រទេស	106,000,000	106,000,000	106,000,000	-	26,500,000	100.00%
		61131	សោហ៊ីយដឹកជញ្ជូន	20,200,000	20,200,000	20,200,000	-	5,050,000	100.00%
		61132	សោហ៊ីយបេសកកម្ម	26,600,000	26,600,000	26,600,000	-	6,650,000	100.00%
		61133	សោហ៊ីយស្នាក់នៅ	59,200,000	59,200,000	59,200,000	-	14,800,000	100.00%
	6114		សោហ៊ីយប្រៃសណីយ៍ និងទូរគមនាគមន៍	14,500,000	14,500,000	14,500,000	-	3,625,000	100.00%
		61142	សោហ៊ីយទូរគមនាគមន៍	14,500,000	14,500,000	14,500,000	-	3,625,000	100.00%
64			បន្ទុកបុគ្គលិក	1,311,600,000	-	-	-	-	-
	6402		លាភការនិងប្រាក់បំណាច់ បុគ្គលិកគ្រប់ខ័ណ្ឌ អចិន្ត្រៃយ៍	1,248,000,000	-	-	-	-	-
		64023	ប្រាក់បំណាច់ម៉ោងបន្ថែម	1,248,000,000	-	-	-	-	-
	6403		ប្រាក់បំណាច់ផ្សេងៗ	63,600,000	-	-	-	-	-
		64038	ប្រាក់បំណាច់ផ្សេងៗ	63,600,000	-	-	-	-	-
65			ឧបត្ថម្ភធន	8,000,000	8,000,000	8,000,000	-	2,000,000	100.00%
	6506		វិភាគទានដល់អង្គការ សមាគម សហព័ន្ធអន្តរជាតិនានា	8,000,000	8,000,000	8,000,000	-	2,000,000	100.00%
		65065	សមាគមអាស៊ាន	4,500,000	4,500,000	4,500,000	-	1,125,000	100.00%
		65068	អង្គការ សមាគម សហព័ន្ធអន្តរជាតិផ្សេងៗទៀត	3,500,000	3,500,000	3,500,000	-	875,000	100.00%

បានឃើញ និងពិនិត្យត្រឹមត្រូវ
ថ្ងៃ[illegible] ខែ[illegible] ឆ្នាំច សំរឹទ្ធិស័ក ព.ស២៥៦២
រាជធានីភ្នំពេញ ថ្ងៃ[illegible] ខែ[illegible] ឆ្នាំ ២០១៩
អ.ប្រតិភូរាជរដ្ឋាភិបាលទទួលបន្ទុកជា
អគ្គនាយកនៃអគ្គនាយកដ្ឋានអនុវត្តថវិកា
អគ្គនាយកនៃ
ប៊ុញ ចាន់សុវណ្ណារ៉ានីឫទ្ធាសីលា

បានឃើញ និងពិនិត្យត្រឹមត្រូវ
ថ្ងៃ[illegible] ខែ[illegible] ឆ្នាំច សំរឹទ្ធិស័ក ព.ស២៥៦២
រាជធានីភ្នំពេញ ថ្ងៃ14 ខែ02 ឆ្នាំ ២០១៩
ជ.ប្រតិភូរាជរដ្ឋាភិបាលទទួលបន្ទុកជា
អគ្គនាយកនៃអគ្គនាយកដ្ឋានថវិកា
ប្រធានក្រុមមន្ត្រីក្រសួងពិនិត្យហិរញ្ញវត្ថុ
អមក្រសួងអប់រំ យុវជន និងកីឬ
គឹន-ភោសល

បានឃើញ និងពិនិត្យត្រឹមត្រូវ
ថ្ងៃ[illegible] ខែ[illegible] ឆ្នាំច សំរឹទ្ធិស័ក ព.ស២៥៦២
ភ្នំពេញ ថ្ងៃ14 ខែមីនា ២០១៩
ជ.ប្រតិភូនៃ[illegible]ថ្ងៃ14 ខែ[illegible] ២០១៩
ប្រធានការិយាល័យគណនេយ្យ
[illegible]

ភ្ជាប់ជាមួយនឹងលិខិតលេខ ០១ ចុះថ្ងៃទី14 ខែមីនា ឆ្នាំ ២០១៩
ជ.ទេយ្យកបុរេប្រទានទេ
[illegible]

បានឃើញ និងចុះហត្ថលេខា
ថ្ងៃ[illegible] ខែ[illegible] ឆ្នាំច សំរឹទ្ធិស័ក ព.ស២៥៦២
រាជធានីភ្នំពេញ ថ្ងៃ01 ខែ03 ឆ្នាំ ២០១៩
ជ.ប្រធានយកដ្ឋមន្ត្រី
រដ្ឋមន្ត្រីក្រសួងសេដ្ឋកិច្ច និងហិរញ្ញវត្ថុ
អគ្គបណ្ឌិតសភាចារ្យ អូន ព័ន្ធមុនីរ័ត្ន

បានឃើញ និងចុះហត្ថលេខា
ថ្ងៃ[illegible] ខែ[illegible] ឆ្នាំច សំរឹទ្ធិស័ក ព.ស២៥៦២
ភ្នំពេញ ថ្ងៃ14 ខែ[illegible] ២០១៩
ជ.ប្រធានអគ្គិសនីកម្ពុជា
[illegible]
លោកបណ្ឌិត.សៀង សុវណ្ណា

ព្រះរាជាណាចក្រកម្ពុជា
ជាតិ សាសនា ព្រះមហាក្សត្រ

ក្រសួងសេដ្ឋកិច្ច និង ហិរញ្ញវត្ថុ

លេខ.....សហវហាក

ប្រកាសអន្តរក្រសួង
ស្តីពី
ការបង្កើតរដ្ឋធេយ្យបុរេប្រទានថវិកាកម្មវិធីសម្រាប់ឆ្នាំ២០១៩
នៅក្រសួងប្រៃសណីយ៍និងទូរគមនាគមន៍

ឧបនាយករដ្ឋមន្ត្រី	**រដ្ឋមន្ត្រី**
រដ្ឋមន្ត្រីក្រសួងសេដ្ឋកិច្ចនិងហិរញ្ញវត្ថុ	**ក្រសួងប្រៃសណីយ៍និងទូរគមនាគមន៍**

- បានឃើញរដ្ឋធម្មនុញ្ញនៃព្រះរាជាណាចក្រកម្ពុជា
- បានឃើញព្រះរាជក្រឹត្យលេខ នស/រកត/០៩១៨/៩២៥ ចុះថ្ងៃទី០៦ ខែកញ្ញា ឆ្នាំ២០១៨ ស្តីពីការតែងតាំងរាជរដ្ឋាភិបាល នៃព្រះរាជាណាចក្រកម្ពុជា
- បានឃើញព្រះរាជក្រមលេខ នស/រកម/០៦១៨/០១២ ចុះថ្ងៃទី២៨ ខែមិថុនា ឆ្នាំ២០១៨ ដែលប្រកាសឱ្យប្រើច្បាប់ស្តីពីការរៀបចំ និងការប្រព្រឹត្តទៅនៃគណៈរដ្ឋមន្ត្រី
- បានឃើញព្រះរាជក្រមលេខ នស/រកម/០១៩៦/១៨ ចុះថ្ងៃទី២៤ ខែមករា ឆ្នាំ១៩៩៦ ដែលប្រកាសឱ្យប្រើច្បាប់ស្តីពីការបង្កើតក្រសួងសេដ្ឋកិច្ចនិងហិរញ្ញវត្ថុ
- បានឃើញព្រះរាជក្រមលេខ នស/រកម/០១៩៦/២០ ចុះថ្ងៃទី២៤ ខែមករា ឆ្នាំ១៩៩៦ ដែលប្រកាសឱ្យប្រើច្បាប់ស្តីពីការបង្កើតក្រសួងប្រៃសណីយ៍និងទូរគមនាគមន៍
- បានឃើញព្រះរាជក្រមលេខ នស/រកម/០៥០៨/០១៦ ចុះថ្ងៃទី១៣ ខែឧសភា ឆ្នាំ២០០៨ ដែលប្រកាសឱ្យប្រើច្បាប់ស្តីពីប្រព័ន្ធហិរញ្ញវត្ថុសាធារណៈ
- បានឃើញព្រះរាជក្រមលេខ នស/រកម/១២១៨/០១៧ ចុះថ្ងៃទី១២ ខែធ្នូ ឆ្នាំ២០១៨ ដែលប្រកាសឱ្យប្រើច្បាប់ស្តីពីហិរញ្ញវត្ថុសម្រាប់ការគ្រប់គ្រងឆ្នាំ២០១៩
- បានឃើញអនុក្រឹត្យលេខ ៣៩ អនក្រ.បក ចុះថ្ងៃទី២៨ ខែមករា ឆ្នាំ២០១៤ ស្តីពីការរៀបចំនិងការប្រព្រឹត្តទៅនៃក្រសួងប្រៃសណីយ៍និងទូរគមនាគមន៍
- បានឃើញអនុក្រឹត្យលេខ ៧៤ អនក្រ.បក ចុះថ្ងៃទី០៨ ខែមិថុនា ឆ្នាំ២០១៥ ស្តីពីការកែសម្រួលមាត្រា ២៦ មាត្រា ២៧ មាត្រា ២៨ និងមាត្រា ២៩ និងបំពេញបន្ថែមមាត្រា ២៩ ស្ពន នៃអនុក្រឹត្យលេខ ៣៩ អនក្រ.បក ចុះថ្ងៃទី២៨ ខែមករា ឆ្នាំ២០១៤ ស្តីពីការរៀបចំ និងការប្រព្រឹត្តទៅនៃក្រសួងប្រៃសណីយ៍និងទូរគមនាគមន៍
- បានឃើញអនុក្រឹត្យលេខ៤៨៨ អនក្រ.បក ចុះថ្ងៃទី១៦ ខែ តុលា ឆ្នាំ២០១៣ ស្តីពីការរៀបចំ និងការប្រព្រឹត្តទៅនៃក្រសួងសេដ្ឋកិច្ចនិងហិរញ្ញវត្ថុ

- បានឃើញអនុក្រឹត្យលេខ១៩ អនក្រ.បក ចុះថ្ងៃទី០៣ ខែមីនា ឆ្នាំ២០១៥ ស្តីពីការកែសម្រួលមាត្រា៤៤ មាត្រា៤៥ មាត្រា៤៦ និងមាត្រា៤៧ នៃអនុក្រឹត្យលេខ៤៨៨ អនក្រ.បក ចុះថ្ងៃទី១៦ ខែតុលា ឆ្នាំ២០១៣ ស្តីពីការរៀបចំនិងការប្រព្រឹត្តទៅនៃក្រសួងសេដ្ឋកិច្ចនិងហិរញ្ញវត្ថុ
- បានឃើញអនុក្រឹត្យលេខ៧៥ អនក្រ.បក ចុះថ្ងៃទី២៥ ខែឧសភា ឆ្នាំ២០១៧ ស្តីពីការកែសម្រួលអនុក្រឹត្យលេខ៤៨៨ អនក្រ.បក ចុះថ្ងៃទី១៦ ខែតុលា ឆ្នាំ២០១៣ ស្តីពីការរៀបចំនិងការប្រព្រឹត្តទៅនៃក្រសួងសេដ្ឋកិច្ចនិងហិរញ្ញវត្ថុ
- បានឃើញអនុក្រឹត្យលេខ៨១ អនក្រ.បក ចុះថ្ងៃទី១៦ ខែវិច្ឆិកា ឆ្នាំ១៩៩៥ ស្តីពីការបង្កើតការត្រួតពិនិត្យហិរញ្ញវត្ថុលើការចំណាយថវិកានៅតាមក្រសួង ខេត្ត ក្រុង ក្រុងស្វយ័ត រាជធានីភ្នំពេញ និងអង្គការសាធារណៈរដ្ឋបាល
- បានឃើញអនុក្រឹត្យលេខ៨២ អនក្រ.បក ចុះថ្ងៃទី១៦ ខែវិច្ឆិកា ឆ្នាំ១៩៩៥ ស្តីពីបទបញ្ជាទូទៅនៃគណនេយ្យសាធារណៈ
- បានឃើញអនុក្រឹត្យលេខ១៨៤ អនក្រ.បក ចុះថ្ងៃទី២៦ ខែធ្នូ ឆ្នាំ២០១៨ ស្តីពីការបែងចែកឥណទានចំណាយថវិកាថ្នាក់ជាតិតាមជំពូកនៃច្បាប់ស្តីពីហិរញ្ញវត្ថុសម្រាប់ការគ្រប់គ្រងឆ្នាំ ២០១៩
- បានឃើញប្រកាសលេខ០០៤ សហវ.ម.ប្រក ចុះថ្ងៃទី១៥ ខែមករា ឆ្នាំ១៩៩៦ ស្តីពីការអនុវត្តបទបញ្ជាទូទៅនៃគណនេយ្យសាធារណៈ
- បានឃើញប្រកាសលេខ១២១២ សហវ.ប្រក ចុះថ្ងៃទី២៣ ខែវិច្ឆិកា ឆ្នាំ២០១៧ ស្តីពីការដាក់ឱ្យអនុវត្តមាតិកាគណនីនៃប្លង់គណនេយ្យសាធារណៈ
- បានឃើញប្រកាសលេខ៥២៣ សហវ.ប្រក ចុះថ្ងៃទី០៩ ខែឧសភា ឆ្នាំ២០១៧ ស្តីពីការដាក់ឱ្យអនុវត្តចំណាត់ថ្នាក់សេដ្ឋកិច្ចនៃមាតិកាថវិការបស់រដ្ឋបាលថ្នាក់ជាតិនិងរដ្ឋបាលថ្នាក់ក្រោមជាតិ
- បានឃើញប្រកាសលេខ១៩៣៧ សហវ.ប្រក ចុះថ្ងៃទី៣១ ខែធ្នូ ឆ្នាំ២០១៤ ស្តីពីនីតិវិធីចំណាយតាមរជ្ជទេយ្យបុរេប្រទានសម្រាប់រដ្ឋបាលថ្នាក់ជាតិ
- បានឃើញប្រកាសលេខ៨២៩ សហវ.ប្រក ចុះថ្ងៃទី១៦ ខែកក្កដា ឆ្នាំ២០១៥ ស្តីពីការកែសម្រួលប្រការ៤ ប្រការ៥ ប្រការ ១៤ ប្រការ១៦ និងប្រការ១៧ នៃប្រកាសលេខ១៩៣៧ សហវ.ប្រក ចុះថ្ងៃទី៣១ ខែធ្នូ ឆ្នាំ២០១៤ ស្តីពីនីតិវិធីចំណាយតាមរជ្ជទេយ្យបុរេប្រទានសម្រាប់រដ្ឋបាលថ្នាក់ជាតិ
- បានឃើញប្រកាសលេខ០៩៧ បទ.ប្រក ចុះថ្ងៃទី១៤ ខែមីនា ឆ្នាំ២០១៦ ស្តីពីការដាក់ឱ្យអនុវត្តអង្គភាពថវិកា
- បានឃើញប្រកាសលេខ១៦២៣ សហវ.ប្រក ចុះថ្ងៃទី២៨ ខែធ្នូ ឆ្នាំ២០១៨ ស្តីពីការបែងចែកឥណទានចំណាយថវិកាថ្នាក់ជាតិផ្ទៃក្នុងជំពូកតាមចំណាត់ថ្នាក់សេដ្ឋកិច្ច និងចំណាត់ថ្នាក់កម្មវិធីនៃមាតិកាថវិកាសម្រាប់ការគ្រប់គ្រងឆ្នាំ២០១៩
- យោងតាមតម្រូវការចាំបាច់នៃក្រសួងសេដ្ឋកិច្ចនិងហិរញ្ញវត្ថុ និង ក្រសួងប្រៃសណីយ៍និងទូរគមនាគមន៍។

សម្រេច

ប្រការ១ ._

ត្រូវបានបង្កើតរជ្ជទេយ្យបុរេប្រទានថវិកាកម្មវិធី ជំពូក៦០"ការទិញ" ជំពូក៦១"សេវាកម្ម" និង៦២"អត្ថប្រយោជន៍សង្គម" របស់ក្រសួងប្រៃសណីយ៍និងទូរគមនាគមន៍ សម្រាប់មុខសញ្ញាចំណាយដូចមានចែងក្នុងប្រការ៥ថ្មី នៃប្រកាសលេខ៨២៩ សហវ.ប្រក ចុះថ្ងៃទី ១៦ ខែកក្កដា ឆ្នាំ២០១៥ ស្តីពីការកែសម្រួលប្រការ៤ ប្រការ៥ ប្រការ១៤ ប្រការ១៦

និងប្រការ១៧ នៃប្រកាសលេខ១១៩៣៧ សហវ.ប្រក ចុះថ្ងៃទី៣១ ខែធ្នូ ឆ្នាំ២០១៤ ស្តីពីនីតិវិធីចំណាយតាមរដ្ឋទេយ្យ បុរេប្រទាន សម្រាប់រដ្ឋបាលថ្នាក់ជាតិ ។

តារាងឧបសម្ព័ន្ធរដ្ឋទេយ្យបុរេប្រទាន ត្រូវបានកំណត់ជាឧបសម្ព័ន្ធនៃប្រកាសនេះ ។

ប្រការ២ ._

ចំនួនទឹកប្រាក់មួយជុំបង្ងិលនៃរដ្ឋទេយ្យបុរេប្រទាន ត្រូវកំណត់ដូចក្នុងតារាងឧបសម្ព័ន្ធរដ្ឋទេយ្យបុរេប្រទាន ។

ប្រការ៣ ._

បទប្បញ្ញត្តិទាំងឡាយណាដែលផ្ទុយនឹងប្រកាសអន្តរក្រសួងនេះ ត្រូវទុកជានិរាករណ៍។

ប្រការ ៤ ._

នាយកខុទ្ទកាល័យ អគ្គលេខាធិការ អគ្គនាយកនៃគ្រប់អគ្គនាយកដ្ឋាន អគ្គាធិការនៃអគ្គាធិការដ្ឋាន និងអគ្គនាយក អគ្គនាយកដ្ឋាន ប្រធាននាយកដ្ឋានគ្រប់គ្រងហិរញ្ញវត្ថុ ប្រធានគ្រប់អង្គភាពពាក់ព័ន្ធក្រោមឱវាទក្រសួងសេដ្ឋកិច្ចនិងហិរញ្ញវត្ថុ និងក្រសួងប្រៃសណីយ៍និងទូរគមនាគមន៍ ត្រូវទទួលបន្ទុកអនុវត្តប្រកាសអន្តរក្រសួងនេះ តាមភារកិច្ចរៀងៗខ្លួន ចាប់ពីថ្ងៃចុះហត្ថលេខាតទៅ ។

ថ្ងៃ សុក្រ ១០ កើត ខែ ផល្គុន ឆ្នាំច សំរឹទ្ធិស័ក ព.ស ២៥៦២
ធ្វើនៅរាជធានីភ្នំពេញ ថ្ងៃទី ០១ ខែ មីនា ឆ្នាំ២០១៩

ទីប្រឹក្សារដ្ឋមន្ត្រី
រដ្ឋមន្ត្រី ក្រសួងសេដ្ឋកិច្ចនិងហិរញ្ញវត្ថុ

អគ្គបណ្ឌិតសភាចារ្យ អូន ព័ន្ធមុនីរ៉ា

ទីប្រឹក្សារដ្ឋមន្ត្រី
ក្រសួងប្រៃសណីយ៍និងទូរគមនាគមន៍

គ្រាំ អ៊ីវតឹក

កន្លែងទទួល

- ទីស្តីការគណៈរដ្ឋមន្ត្រី
- ក្រសួងមុខងារសាធារណៈ
- ខុទ្ទកាល័យ សម្តេចអគ្គមហាសេនាបតីតេជោ នាយករដ្ឋមន្ត្រី
- ខុទ្ទកាល័យ សម្តេច ឯកឧត្តម លោកជំទាវ ឧបនាយករដ្ឋមន្ត្រី
- រដ្ឋបាលប្រការ៤
- រាជកិច្ច
- ឯកសារ-កាលប្បវត្តិ

ព្រះរាជាណាចក្រកម្ពុជា
ជាតិ សាសនា ព្រះមហាក្សត្រ

ក្រសួងប្រៃសណីយ៍និងទូរគមនាគមន៍

តារាងឧបសម្ព័ន្ធរដ្ឋទេយ្យបុរេប្រទានថវិកាកម្មវិធីតាមចំណាត់ថ្នាក់សេដ្ឋកិច្ចឆ្នាំ ២០១៩
របស់ក្រសួងប្រៃសណីយ៍និងទូរគមនាគមន៍

ឯកតា ៖ រៀល

ជំពូក	គណនី	អនុគណនី	បរិយាយ	ច្បាប់ហិរញ្ញវត្ថុ	គណនីជ្រើសរើស	គណនីរដ្ឋទេយ្យបុរេប្រទាន	គណនីទុទាត់ធម្មតា	គណនី១ជុំបង្ខិលរដ្ឋទេយ្យបុរេប្រទាន	ភាគរយ
				1	2	3	4=2-3	5=3/4ជុំ	6=3/2
			សរុបរួម	26.968.400.000	17.604.300.000	2.582.600.000	15.021.700.000	645.650.000	14,7%
60			ការទិញ	10.896.600.000	7.447.900.000	1.315.000.000	6.132.900.000	328.750.000	17,7%
	6001		សម្ភារៈផ្គត់ផ្គង់ថែទាំ	1.845.700.000	540.300.000	362.800.000	177.500.000	90.700.000	67,1%
		60011	សម្ភារៈផ្គត់ផ្គង់សំអាត និងអនាម័យ	220.100.000	220.100.000	207.100.000	13.000.000	51.775.000	94,1%
		60012	សម្ភារៈផ្គត់ផ្គង់ថែទាំអគារ	49.100.000	49.100.000	45.100.000	4.000.000	11.275.000	91,9%
		60014	សម្ភារៈផ្គត់ផ្គង់ថែទាំសម្ភារៈឧបករណ៍	271.100.000	271.100.000	110.600.000	160.500.000	27.650.000	40,8%
		60015	ប្រេងឥន្ធនៈ និង ប្រេងរំអិល	1.305.400.000	-	-	-	-	
	6002		សម្ភារៈផ្គត់ផ្គង់ផ្នែករដ្ឋបាល	2.034.700.000	2.034.700.000	514.500.000	1.520.200.000	128.625.000	25,3%
		60021	សម្ភារៈការិយាល័យ និងបោះពុម្ព	1.417.200.000	1.417.200.000	286.000.000	1.131.200.000	71.500.000	20,2%
		60022	សៀវភៅមើល និងឯកសារ	242.500.000	242.500.000	142.500.000	100.000.000	35.625.000	58,8%
		60023	ការបោះពុម្ព	375.000.000	375.000.000	86.000.000	289.000.000	21.500.000	22,9%
	6004		សម្លៀកបំពាក់ និងការតុបតែង	171.200.000	17.000.000	17.000.000	-	4.250.000	100,0%
		60041	ឯកសណ្ឋាន	154.200.000	-	-	-	-	
		60042	សម្លៀកបំពាក់សុវត្ថិភាព	17.000.000	17.000.000	17.000.000	-	4.250.000	100,0%

០ជ ២ លេ ១ ១ ១ ០ ០ ០

ឆ្នាំ២០២១ ១០ សីហា ២០២១ ១២០០ ១ ១២០០ ១ ១២០០

ឆ្នាំ២០២១ ២០ ១ ១ ១

ក្រសួងការងារ និងបណ្តុះបណ្តាលវិជ្ជាជីវៈ
ក្រុមប្រឹក្សាជាតិ ២០ ១០ ១ ២០ ២ ០ ២ ០ ២

ជំពូក	គណនី	អនុគណនី	បរិយាយ	ច្បាប់ហិរញ្ញវត្ថុ	គណនីទាន ជ្រើសរើស	គណនីទាន រដ្ឋទេយ្យបុរេប្រទាន	គណនីទាន ទុនាត់ធម្មតា	គណនីទាន១ជុំបង្វិល រដ្ឋទេយ្យបុរេប្រទាន	ភាគរយ
				1	2	3	4=2-3	5=3/4ជុំ	6=3/2
		62035	ឧបត្ថម្ភសហគមន៍កីឡា និងវប្បធម៌	83.800.000	83.800.000	23.800.000	60.000.000	5.950.000	28,4%
		62037	ចំណាយសង្គមកិច្ចរបស់ព្រះមហាក្សត្រ	10.000.000	10.000.000	10.000.000	-	2.500.000	100,0%
	6206		ចំណាយអន្តរាគមន៍ផ្នែកសង្គមកិច្ចនិងវប្បធម៌	80.000.000	-	-	-	-	
		62061	ចំណាយលើការប្រឡង ប្រឡងប្រជែង	80.000.000	-	-	-	-	

ភ្នំពេញថ្ងៃទី ២៤ ខែ មករា ឆ្នាំ ២០១៩
ជ.ទ.ស ១ ១ ០ ០ ០ ០ ០ ០ ០ ០ ០ ០

ភ្នំពេញថ្ងៃទី ០១ ខែ ០២ ឆ្នាំ ២០១៩
ជ.ទ.ស ១ ១ ០ ០ ០ ០ ០ ០ ០ ០ ០ ០

ភ្នំពេញថ្ងៃទី ០១ ខែ ០២ ឆ្នាំ ២០១៩
ជ.ទ.ស ១ ១ ០ ០ ០ ០ ០ ០ ០ ០ ០ ០

ភ្នំពេញថ្ងៃទី ០១ ខែ ០២ ឆ្នាំ ២០១៩
ជ.ទ.ស ១ ១ ០ ០ ០ ០ ០ ០ ០ ០ ០ ០

បានឃើញ និង ពិនិត្យត្រឹមត្រូវ
ភ្នំពេញថ្ងៃទី ០១ ខែ ០២ ឆ្នាំ ២០១៩
១.ប្រតិភូរាជរដ្ឋាភិបាលទទួលបន្ទុកជា
អគ្គនាយកនៃអគ្គនាយកដ្ឋានរតនាគារជាតិ

អគ្គនាយករង

ម៉ុញ បានសុវណ្ណអានិច្ចាសីលា

បានឃើញ និង ពិនិត្យត្រឹមត្រូវ
ភ្នំពេញថ្ងៃទី ០១ ខែ ០២ ឆ្នាំ ២០១៩
២.ប្រតិភូរាជរដ្ឋាភិបាលទទួលបន្ទុកជា
អគ្គនាយកនៃអគ្គនាយកដ្ឋានថវិកា

លោកនាយកដ្ឋានថវិកា

រស់ ម៉ារ៉ា

បានឃើញ និង ពិនិត្យត្រឹមត្រូវ
អគ្គនាយក
អគ្គនាយកដ្ឋានរដ្ឋបាល

លីវ គឹមហេង

ភ្នំពេញថ្ងៃទី ០១ ខែ ០២ ឆ្នាំ ២០១៩
រដ្ឋទេយ្យករបុរេប្រទាន

ហ៊ី សុគន្ធារី

បានឃើញ និង ឯកភាព
ភ្នំពេញថ្ងៃទី ០១ ខែ ០២ ឆ្នាំ ២០១៩
ឧបនាយករដ្ឋមន្ត្រី
រដ្ឋមន្ត្រីក្រសួងសេដ្ឋកិច្ចនិងហិរញ្ញវត្ថុ

លោកបណ្ឌិតសាស្ត្រាចារ្យ អូន ព័ន្ធមុនីរ៉ា

ថ្ងៃសៅរ៍ ១២ រោចខែបុស្ស ឆ្នាំច សំរឹទ្ធិស័ក ព.ស ២៥៦២
ភ្នំពេញថ្ងៃទី ២៦ ខែ ០១ ឆ្នាំ ២០១៩
រដ្ឋមន្ត្រី
ក្រសួងប្រៃសណីយ៍និងទូរគមនាគមន៍

ត្រាំ អ៊ីវតឹក

ព្រះរាជាណាចក្រកម្ពុជា
ជាតិ សាសនា ព្រះមហាក្សត្រ
Kingdom of Cambodia
Nation Religion King

ក្រសួងឧស្សាហកម្ម និងសិប្បកម្ម
Ministry of Industry & Handicraft
លេខ : ...

ថ្ងៃ... ... ...

ឈ្មោះផលិតផល	លេខកូដចំណាត់ថ្នាក់ឧស្សាហកម្ម ISIC Rev.4 Code
សម្លៀកបំពាក់	១៤១០

ប្រការ២៖ ម្ចាស់រោងចក្រ ត្រូវលើកផ្ទាកឈ្មោះរោងចក្រដូចមានចែងក្នុងមាត្រា១៨ នៃច្បាប់ ស្តីពីវិសោធនកម្មច្បាប់ ស្តីពីការគ្រប់គ្រងរោងចក្រ និងសិប្បកម្ម និងដូចបានកំណត់ដោយឡែកនៅក្នុងសេចក្តីណែនាំស្តីពីការដាក់ឈ្មោះ រោងចក្រ និងសិប្បកម្ម។

ផ្ទាកឈ្មោះរោងចក្រ៖ "រោងចក្រកាត់ដេរសម្លៀកបំពាក់ ហ្គោលដេន ហ្ស្រេស អ៊ីកែរ៉ីល ឯ.ក"

ប្រការ៣៖ ការរៀបចំគ្រប់ផ្នែកក្នុងរោងចក្រ ត្រូវអនុលោមតាមមាត្រា៤នៃច្បាប់ ស្តីពីវិសោធនកម្មច្បាប់ ស្តីពីការគ្រប់គ្រងរោងចក្រ និងសិប្បកម្ម ស្របទៅតាមប្លង់គ្រឿងចក្រ-គ្រឿងម៉ាស៊ីន ដែលបានតម្កល់នៅក្រសួងឧស្សាហកម្ម និងសិប្បកម្ម និងបទបញ្ញត្តិបច្ចេកទេសដោយឡែករបស់ក្រសួង។

ប្រការ៤៖ មុនចាប់ផ្តើមដំណើរការរោងចក្រ ម្ចាស់រោងចក្រត្រូវជូនដំណឹងឱ្យបានមុនរយៈពេល១៥ថ្ងៃ យ៉ាងតិច និងធ្វើការស្នើសុំវិញ្ញាបនបត្រអនុញ្ញាតដំណើរការរោងចក្រ ដែលមានសុពលភាព ០៣ឆ្នាំ ពីក្រសួងឧស្សាហកម្ម និងសិប្បកម្ម។

ប្រការ៥៖ ម្ចាស់រោងចក្រ ត្រូវតាំងបង្ហាញប្រកាសបង្កើតរោងចក្រ វិញ្ញាបនបត្រអនុញ្ញាតដំណើរការរោងចក្រ និងលិខិតអនុញ្ញាតទាំងឡាយ ជាចំហ នៅកន្លែងសមស្របណាមួយ ដែលងាយមើលឃើញក្នុងរោងចក្ររបស់ខ្លួន ស្របតាមមាត្រា១៦ នៃច្បាប់ ស្តីពីវិសោធនកម្មច្បាប់ ស្តីពីការគ្រប់គ្រងរោងចក្រ និងសិប្បកម្ម។

ប្រការ៦៖ ម្ចាស់រោងចក្រ ត្រូវដាក់ពាក្យស្នើសុំការអនុញ្ញាតពីក្រសួងឧស្សាហកម្ម និងសិប្បកម្ម លើការផ្លាស់ប្តូរទីតាំង ការពង្រីកផលិតកម្ម ការបង្កើតសាខារោងចក្រ ការប្តូរឈ្មោះរោងចក្រ ការបន្ថែមផលិតផលថ្មី និងការប្តូរម្ចាស់រោងចក្រ ស្របតាមមាត្រា១២ នៃច្បាប់ស្តីពី ការគ្រប់គ្រងរោងចក្រ និងសិប្បកម្ម និងមាត្រា១៣ មាត្រា១៨ នៃច្បាប់ ស្តីពីវិសោធនកម្មច្បាប់ ស្តីពីការគ្រប់គ្រងរោងចក្រ និងសិប្បកម្ម។

ប្រការ៧៖ ម្ចាស់រោងចក្រ ត្រូវគ្រប់គ្រងរោងចក្រដោយខ្លួនឯង។ ក្នុងករណី ប្រគល់សិទ្ធិឱ្យអ្នកដទៃគ្រប់គ្រងរោងចក្រជំនួសខ្លួន ម្ចាស់រោងចក្រត្រូវជូនដំណឹងជាលាយលក្ខណ៍អក្សរមកក្រសួងឧស្សាហកម្ម និងសិប្បកម្ម។ ក្នុងករណីនេះ ម្ចាស់រោងចក្រត្រូវតែទទួលខុសត្រូវលើគ្រប់សកម្មភាពនៃរោងចក្រ និងគុណភាពផលិតផលរបស់ខ្លួនចំពោះមុខច្បាប់ និងអ្នកប្រើប្រាស់ស្របតាមមាត្រា៥ នៃច្បាប់ ស្តីពីការគ្រប់គ្រងរោងចក្រ និងសិប្បកម្ម។

ប្រការ៨៖ ម្ចាស់រោងចក្រ ត្រូវផ្តល់ឱ្យបានត្រឹមត្រូវ និងទៀងទាត់នូវទិន្នន័យ និងរបាយការណ៍ប្រចាំខែ មកអគ្គនាយកដ្ឋានឧស្សាហកម្ម នៅសប្តាហ៍ទីមួយនៃខែបន្ទាប់ ទៅតាមទម្រង់កំណត់របស់ក្រសួងឧស្សាហកម្ម និងសិប្បកម្ម ស្របតាមមាត្រា១៩ នៃច្បាប់ ស្តីពីវិសោធនកម្មច្បាប់ ស្តីពីការគ្រប់គ្រង រោងចក្រ និងសិប្បកម្ម។

ប្រការ៩៖ ម្ចាស់រោងចក្រ ត្រូវទទួលខុសត្រូវក្នុងការគ្រប់គ្រងសំណល់ឧស្សាហកម្មគ្រប់ប្រភេទ និងសុវត្ថិភាពឧស្សាហកម្ម តាមជំពូកទី៣នៃច្បាប់ ស្តីពីការគ្រប់គ្រងរោងចក្រ និងសិប្បកម្ម និងច្បាប់ ស្តីពីវិសោធនកម្ម ច្បាប់ ស្តីពីការគ្រប់គ្រងរោងចក្រ និងសិប្បកម្ម។

ប្រការ១០៖ ម្ចាស់រោងចក្រ ត្រូវសហការជាមួយមន្ត្រីមានសមត្ថកិច្ចរបស់ក្រសួងឧស្សាហកម្ម និងសិប្បកម្ម ក្នុងគោលបំណងអនុវត្តការចុះធ្វើអធិការកិច្ច ស្របតាមមាត្រា៣៧ នៃច្បាប់ ស្តីពីវិសោធនកម្មច្បាប់ ស្តីពីការគ្រប់គ្រងរោងចក្រ និងសិប្បកម្ម ឱ្យមានប្រសិទ្ធភាពខ្ពស់។

ម្ចាស់រោងចក្រ ត្រូវរាយការណ៍មកក្រសួងឧស្សាហកម្ម និងសិប្បកម្ម ឱ្យបានឆាប់រហ័សអំពីករណីប្រែប្រួលហានិភ័យ ឬករណីប្រធានសក្តិផ្សេងៗ ដែលប៉ះពាល់ធ្ងន់ធ្ងរដល់ដំណើរការរបស់រោងចក្រ ស្របតាមមាត្រា៤១ នៃច្បាប់ ស្តីពីវិសោធនកម្មច្បាប់ ស្តីពីការគ្រប់គ្រងរោងចក្រ និងសិប្បកម្ម។

ប្រការ១១៖ ម្ចាស់រោងចក្រ ត្រូវជូនដំណឹងជាលាយលក្ខណ៍អក្សរមកក្រសួងឧស្សាហកម្ម និងសិប្បកម្ម រយៈពេល ០១ខែយ៉ាងតិច មុនថ្ងៃដែលខ្លួនបញ្ឈប់ដំណើរការរោងចក្រជាស្ថាពរ។ ករណី រោងចក្រផ្អាកដំណើរការជាប់ៗគ្នា ក្នុងរយៈពេល១២ខែ ឬមិនបានផ្តល់ទិន្នន័យ និងរបាយការណ៍ប្រចាំខែជាប់ៗគ្នារយៈពេល ០៣ខែ ត្រូវចាត់ទុកថា ជាការបញ្ឈប់ដំណើរការរោងចក្រជាស្ថាពរ ស្របតាមមាត្រា១៥ នៃច្បាប់ ស្តីពីវិសោធនកម្មច្បាប់ ស្តីពីការគ្រប់គ្រងរោងចក្រ និងសិប្បកម្ម។

ប្រការ១២៖ លក្ខខណ្ឌនានារបស់ប្រកាសនេះ អាចកែសម្រួល ឬធ្វើវិសោធនកម្មបាន អនុលោមតាមច្បាប់ ស្តីពីការគ្រប់គ្រងរោងចក្រ និងសិប្បកម្ម និងច្បាប់ ស្តីពីវិសោធនកម្មច្បាប់ ស្តីពីការគ្រប់គ្រងរោងចក្រ និងសិប្បកម្ម។ ប្រកាសនេះ អាចដកហូតស្របតាមមាត្រា៣៩ នៃច្បាប់ ស្តីពីវិសោធនកម្មច្បាប់ ស្តីពីការគ្រប់គ្រងរោងចក្រ និងសិប្បកម្ម និង តាមលក្ខខណ្ឌទាំងឡាយនៃប្រកាសនេះ។

ប្រការ១៣៖ ម្ចាស់រោងចក្រ ត្រូវអនុវត្តឱ្យបានត្រឹមត្រូវតាមច្បាប់ ស្តីពីការគ្រប់គ្រងរោងចក្រ និងសិប្បកម្ម និងច្បាប់ស្តីពីវិសោធនកម្មច្បាប់ ស្តីពីការគ្រប់គ្រងរោងចក្រ និងសិប្បកម្ម និងលិខិតបទដ្ឋានគតិយុត្តនានាពាក់ព័ន្ធនឹងវិស័យឧស្សាហកម្ម។ ក្នុងករណីល្មើស ត្រូវផ្តន្ទាទោសតាមច្បាប់ជាធរមាន។

ប្រការ១៤៖ អគ្គនាយកឧស្សាហកម្ម ប្រធាននាយកដ្ឋានពាក់ព័ន្ធ ប្រធានមន្ទីរឧស្សាហកម្ម និងសិប្បកម្ម រាជធានីភ្នំពេញ និងម្ចាស់រោងចក្រ ដូចមានចែងក្នុងប្រការ១ ត្រូវអនុវត្តប្រកាសនេះ តាមមុខការរៀងៗខ្លួន។

ប្រការ១៥៖ ប្រកាសនេះមានអានុភាពគតិយុត្ត ចាប់ពីថ្ងៃចុះហត្ថលេខាតទៅ។

រដ្ឋមន្ត្រីក្រសួងឧស្សាហកម្ម និងសិប្បកម្ម
រដ្ឋលេខាធិការ

មាន សុភា

ចម្លងជូន៖
-ទីស្តីការគណៈរដ្ឋមន្ត្រី
-ក្រសួងរៀបចំដែនដី នគរូបនីយកម្ម និងសំណង់
-ក្រសួងសេដ្ឋកិច្ច និងហិរញ្ញវត្ថុ
-ក្រសួងពាណិជ្ជកម្ម
-ក្រសួងបរិស្ថាន
-ក្រសួងការងារ និងបណ្តុះបណ្តាលវិជ្ជាជីវៈ
-ក្រុមប្រឹក្សាអភិវឌ្ឍន៍កម្ពុជា
-អគ្គនាយកដ្ឋានរាជកិច្ច និងតម្កល់ឯកសារជាតិ
-វិទ្យាស្ថានស្តង់ដារកម្ពុជា
-មជ្ឈមណ្ឌលមាត្រាសាស្ត្រជាតិ
-សាលារាជធានីភ្នំពេញ
-មន្ទីរឧស្សាហកម្ម និងសិប្បកម្ម រាជធានីភ្នំពេញ
-រដ្ឋបាលខណ្ឌដង្កោ
-រដ្ឋបាលសង្កាត់ព្រៃស
"ដើម្បីជូនជ្រាប"
-ជ្ញ ចប្រការ១៨ "ដើម្បីអនុវត្ត"
-ឯកសារ-កាលប្បវត្តិ

ព្រះរាជាណាចក្រកម្ពុជា
ជាតិ សាសនា ព្រះមហាក្សត្រ
Kingdom of Cambodia
Nation Religion King

ក្រសួងឧស្សាហកម្ម និងសិប្បកម្ម
Ministry of Industry & Handicraft
លេខ : ...

ថ្ងៃ... ... ...

ឈ្មោះផលិតផល	លេខកូដចំណាត់ថ្នាក់ឧស្សាហកម្ម ISIC Rev.4 Code
សម្លៀកបំពាក់	១៤១០

ប្រការ២៖ ម្ចាស់រោងចក្រ ត្រូវលើកផ្ទាកឈ្មោះរោងចក្រដូចមានចែងក្នុងមាត្រា១៨ នៃច្បាប់ ស្តីពីវិសោធនកម្មច្បាប់ ស្តីពីការគ្រប់គ្រងរោងចក្រ និងសិប្បកម្ម និងដូចបានកំណត់ដោយឡែកនៅក្នុងសេចក្តីណែនាំស្តីពីការដាក់ឈ្មោះ រោងចក្រ និងសិប្បកម្ម។

ផ្ទាកឈ្មោះរោងចក្រ៖ " រោងចក្រកាត់ដេរសម្លៀកបំពាក់ ឌីន លីង ហ្គាមុិន ឯ.ក "

ប្រការ៣៖ ការរៀបចំគ្រប់ផ្នែកក្នុងរោងចក្រ ត្រូវអនុលោមតាមមាត្រា៨នៃច្បាប់ ស្តីពីវិសោធនកម្មច្បាប់ ស្តីពីការគ្រប់គ្រងរោងចក្រ និងសិប្បកម្ម ស្របទៅតាមលក្ខខ័ណ្ឌគ្រឿងចក្រ-គ្រឿងម៉ាស៊ីន ដែលបានតម្កល់នៅក្រសួងឧស្សាហកម្ម និងសិប្បកម្ម និងបទបញ្ញត្តិបច្ចេកទេសដោយឡែករបស់ក្រសួង។

ប្រការ៤៖ មុនចាប់ផ្តើមដំណើរការរោងចក្រ ម្ចាស់រោងចក្រត្រូវជូនដំណឹងឱ្យបានមុនរយៈពេល១៥ថ្ងៃ យ៉ាងតិច និងធ្វើការស្នើសុំវិញ្ញាបនបត្រអនុញ្ញាតដំណើរការរោងចក្រ ដែលមានសុពលភាព ០៣ឆ្នាំ ពីក្រសួងឧស្សាហកម្ម និងសិប្បកម្ម។

ប្រការ៥៖ ម្ចាស់រោងចក្រ ត្រូវតាំងបង្ហាញប្រកាសបង្កើតរោងចក្រ វិញ្ញាបនបត្រអនុញ្ញាតដំណើរការរោងចក្រ និងលិខិតអនុញ្ញាតទាំងឡាយ ជាចំហ នៅកន្លែងសមស្របណាមួយ ដែលងាយមើលឃើញក្នុងរោងចក្ររបស់ខ្លួន ស្របតាមមាត្រា១៦ នៃច្បាប់ ស្តីពីវិសោធនកម្មច្បាប់ ស្តីពីការគ្រប់គ្រងរោងចក្រ និងសិប្បកម្ម។

ប្រការ៦៖ ម្ចាស់រោងចក្រ ត្រូវដាក់ពាក្យស្នើសុំការអនុញ្ញាតពីក្រសួងឧស្សាហកម្ម និងសិប្បកម្ម លើការផ្លាស់ប្តូរទីតាំង ការពង្រីកផលិតកម្ម ការបង្កើតសាខារោងចក្រ ការប្តូរឈ្មោះរោងចក្រ ការបន្ថែមផលិតផលថ្មី និងការប្តូរម្ចាស់រោងចក្រ ស្របតាមមាត្រា១២ នៃច្បាប់ស្តីពី ការគ្រប់គ្រងរោងចក្រ និងសិប្បកម្ម និងមាត្រា១៣ មាត្រា១៨ នៃច្បាប់ ស្តីពីវិសោធនកម្មច្បាប់ ស្តីពីការគ្រប់គ្រងរោងចក្រ និងសិប្បកម្ម។

ប្រការ៧៖ ម្ចាស់រោងចក្រ ត្រូវគ្រប់គ្រងរោងចក្រដោយខ្លួនឯង។ ក្នុងករណី ប្រគល់សិទ្ធិឱ្យអ្នកដទៃគ្រប់គ្រងរោងចក្រជំនួសខ្លួន ម្ចាស់រោងចក្រត្រូវជូនដំណឹងជាលាយលក្ខណ៍អក្សរមកក្រសួងឧស្សាហកម្ម និងសិប្បកម្ម។ ក្នុងករណីនេះ ម្ចាស់រោងចក្រត្រូវតែទទួលខុសត្រូវលើគ្រប់សកម្មភាពនៃរោងចក្រ និងគុណភាពផលិតផលរបស់ខ្លួនចំពោះមុខច្បាប់ និងអ្នកប្រើប្រាស់ស្របតាមមាត្រា៥ នៃច្បាប់ ស្តីពីការគ្រប់គ្រងរោងចក្រ និងសិប្បកម្ម។

ប្រការ៨៖ ម្ចាស់រោងចក្រ ត្រូវផ្តល់ឱ្យបានត្រឹមត្រូវ និងទៀងទាត់នូវទិន្នន័យ និងរបាយការណ៍ប្រចាំខែ មកអគ្គនាយកដ្ឋានឧស្សាហកម្ម នៅសប្តាហ៍ទីមួយនៃខែបន្ទាប់ ទៅតាមទម្រង់កំណត់របស់ក្រសួងឧស្សាហកម្ម និងសិប្បកម្ម ស្របតាមមាត្រា១៩ នៃច្បាប់ ស្តីពីវិសោធនកម្មច្បាប់ ស្តីពីការគ្រប់គ្រង រោងចក្រ និងសិប្បកម្ម។

ប្រការ៩៖ ម្ចាស់រោងចក្រ ត្រូវទទួលខុសត្រូវក្នុងការគ្រប់គ្រងសំណល់ឧស្សាហកម្មគ្រប់ប្រភេទ និងសុវត្ថិភាពឧស្សាហកម្ម តាមជំពូកទី៣នៃច្បាប់ ស្តីពីការគ្រប់គ្រងរោងចក្រ និងសិប្បកម្ម និងច្បាប់ ស្តីពីវិសោធនកម្មច្បាប់ ស្តីពីការគ្រប់គ្រងរោងចក្រ និងសិប្បកម្ម។

ប្រការ១០៖ ម្ចាស់រោងចក្រ ត្រូវសហការជាមួយមន្ត្រីមានសមត្ថកិច្ចរបស់ក្រសួងឧស្សាហកម្ម និងសិប្បកម្ម ក្នុងគោលបំណងអនុវត្តការចុះធ្វើអធិការកិច្ច ស្របតាមមាត្រា៣៧ នៃច្បាប់ ស្តីពីវិសោធនកម្មច្បាប់ ស្តីពីការគ្រប់គ្រងរោងចក្រ និងសិប្បកម្ម ឱ្យមានប្រសិទ្ធភាពខ្ពស់។

ម្ចាស់រោងចក្រ ត្រូវរាយការណ៍មកក្រសួងឧស្សាហកម្ម និងសិប្បកម្ម ឱ្យបានឆាប់រហ័សអំពីករណីប្រែប្រួលហានិភ័យ ឬករណីប្រធានសក្តិផ្សេងៗ ដែលប៉ះពាល់ធ្ងន់ធ្ងរដល់ដំណើរការរបស់រោងចក្រ ស្របតាមមាត្រា៤១ នៃច្បាប់ ស្តីពីវិសោធនកម្មច្បាប់ ស្តីពីការគ្រប់គ្រងរោងចក្រ និងសិប្បកម្ម។

ប្រការ១១៖ ម្ចាស់រោងចក្រ ត្រូវជូនដំណឹងជាលាយលក្ខណ៍អក្សរមកក្រសួងឧស្សាហកម្ម និងសិប្បកម្ម រយៈពេល ០១ខែយ៉ាងតិច មុនថ្ងៃដែលខ្លួនបញ្ឈប់ដំណើរការរោងចក្រជាស្ថាពរ។ ករណី រោងចក្រផ្អាកដំណើរការជាប់ៗគ្នា ក្នុងរយៈពេល១២ខែ ឬមិនបានផ្តល់ទិន្នន័យ និងរបាយការណ៍ប្រចាំខែជាប់ៗគ្នារយៈពេល ០៣ខែ ត្រូវចាត់ទុកថា ជាការបញ្ឈប់ដំណើរការរោងចក្រជាស្ថាពរ ស្របតាមមាត្រា១៥ នៃច្បាប់ ស្តីពីវិសោធនកម្មច្បាប់ ស្តីពីការគ្រប់គ្រងរោងចក្រ និងសិប្បកម្ម។

ប្រការ១២៖ លក្ខខណ្ឌនានារបស់ប្រកាសនេះ អាចកែសម្រួល ឬធ្វើវិសោធនកម្មបាន អនុលោមតាមច្បាប់ ស្តីពីការគ្រប់គ្រងរោងចក្រ និងសិប្បកម្ម និងច្បាប់ ស្តីពីវិសោធនកម្មច្បាប់ ស្តីពីការគ្រប់គ្រងរោងចក្រ និងសិប្បកម្ម។ ប្រកាសនេះ អាចដកហូតស្របតាមមាត្រា៣៩ នៃច្បាប់ ស្តីពីវិសោធនកម្មច្បាប់ ស្តីពីការគ្រប់គ្រងរោងចក្រ និងសិប្បកម្ម និង តាមលក្ខខណ្ឌទាំងឡាយនៃប្រកាសនេះ។

ប្រការ១៣៖ ម្ចាស់រោងចក្រ ត្រូវអនុវត្តឱ្យបានត្រឹមត្រូវតាមច្បាប់ ស្តីពីការគ្រប់គ្រងរោងចក្រ និងសិប្បកម្ម និងច្បាប់ស្តីពីវិសោធនកម្មច្បាប់ ស្តីពីការគ្រប់គ្រងរោងចក្រ និងសិប្បកម្ម និងលិខិតបទដ្ឋានគតិយុត្តនានាពាក់ព័ន្ធនឹងវិស័យឧស្សាហកម្ម។ ក្នុងករណីល្មើស ត្រូវផ្តន្ទាទោសតាមច្បាប់ជាធរមាន។

ប្រការ១៤៖ អគ្គនាយកឧស្សាហកម្ម ប្រធាននាយកដ្ឋានពាក់ព័ន្ធ ប្រធានមន្ទីរឧស្សាហកម្ម និងសិប្បកម្ម រាជធានីភ្នំពេញ និងម្ចាស់រោងចក្រ ដូចមានចែងក្នុងប្រការ១ ត្រូវអនុវត្តប្រកាសនេះ តាមមុខការរៀងៗខ្លួន។

ប្រការ១៥៖ ប្រកាសនេះមានអានុភាពគតិយុត្ត ចាប់ពីថ្ងៃចុះហត្ថលេខាតទៅ។

រដ្ឋមន្ត្រីក្រសួងឧស្សាហកម្ម និងសិប្បកម្ម

រដ្ឋលេខាធិការ

អាន សុតា

ចម្លងជូន៖
-ទីស្តីការគណៈរដ្ឋមន្ត្រី
-ក្រសួងរៀបចំដែនដី នគរូបនីយកម្ម និងសំណង់
-ក្រសួងសេដ្ឋកិច្ច និងហិរញ្ញវត្ថុ
-ក្រសួងពាណិជ្ជកម្ម
-ក្រសួងបរិស្ថាន
-ក្រសួងការងារ និងបណ្តុះបណ្តាលវិជ្ជាជីវៈ
-ក្រុមប្រឹក្សាអភិវឌ្ឍន៍កម្ពុជា
-អគ្គនាយកដ្ឋានរាជកិច្ច និងតម្កល់ឯកសារជាតិ
-វិទ្យាស្ថានស្តង់ដារកម្ពុជា
-មជ្ឈមណ្ឌលមាត្រាសាស្ត្រជាតិ
-សាលារាជធានីភ្នំពេញ
-មន្ទីរឧស្សាហកម្ម និងសិប្បកម្ម រាជធានីភ្នំពេញ
-រដ្ឋបាលខណ្ឌពោធិ៍សែនជ័យ
-រដ្ឋបាលសង្កាត់ចោមចៅទី៣
"ដើម្បីជូនជ្រាប"
-ជូចប្រការ១៤ "ដើម្បីអនុវត្ត"
-ឯកសារ-ការិយាល័យ

សូមរក្សាសិទ្ធិនិងបោះពុម្ពដោយនាយកដ្ឋានរាជកិច្ច នៃ
អគ្គនាយកដ្ឋានរាជកិច្ចនិងតម្កល់ឯកសារជាតិ
ទីស្តីការគណៈរដ្ឋមន្ត្រី